

정책연구보고서 2016-38

# 2016 대전여성가족통계

2016 Daejeon Statistics on Women and Family

주 혜 진

## 연구진

연구책임

- 주혜진 / 도시경영연구실 책임연구위원

연구지원

- 오윤희 / 대전여성가족정책센터 위촉연구원
- 윤지원 / 도시경영연구실 위촉연구원

## 이용자 유의사항

1. 본 「2016 대전여성가족통계」의 통계는 통계청 등 정부 각 기관과 기타 주요 기관에서 생산한 자료를 이용하여 작성한 것으로써 각통계표마다 다음과 같은 형식으로 자료를 표기함.
  - ▶ 인쇄물로 출판된 경우 - 자료 : 발행처, 「책제목」
  - ▶ 관련기관에서 내부적으로 작성한 경우 - 자료 : 관련기관, 내부자료
2. 각 통계표에 나타난 자료수치는 세목과 합계가 각기 반올림되었으므로 각 항목의 합계가 총계와 일치되지 않을 경우도 있으며 인구동태통계 등의 신고에 의한 통계는 분석시점에 따라 매년 그 통계치가 변화된다는 것을 고려하여 사용해야함.
3. 통계표의 순서는 가능한 지표체계에 따라 배열했으나 편집 과정에서 그 순서가 다소 변경된 경우도 있음.
4. 통계표 중 사용된 부호의 의미는 다음과 같음.
  - : 미상
  - 0 : 단위 미만
  - : 해당 없음
5. 본 보고서의 내용을 인용할 때에는 반드시 「2016 대전여성가족통계」를 인용하였다고 표시하여야 함. 수록된 자료에 대한 문의사항은 대전여성가족정책센터로 문의하시기 바람.

# - 목 차 -

I. 개 요 .....	1
1. 작성배경과 목적 .....	3
2. 자료수집 절차와 방법 .....	5
3. 과거 통계와 차이점 .....	6
II. 지표체계 .....	9
III. 대전여성가족통계 요약 .....	25
IV. 통계표 및 지표 .....	67
1. 인구 .....	69
2. 가족 .....	103
3. 보육 .....	137
4. 교육 .....	155
5. 경제활동 .....	177
6. 보건 .....	227
7. 복지 .....	257
8. 정치 및 사회참여 .....	287
9. 문화 및 정보미디어 .....	321
10. 주거 및 교통 .....	335
11. 환경 및 안전 .....	361
12. 공동체 .....	379
13. 6개 광역시 비교 .....	397

# - 표 목 차 -

## 1. 인구

<표 1-1> 총인구 추이 .....	71
<표 1-2> 인구구성과 성비(1) .....	72
<표 1-3> 인구구성과 성비(2) .....	73
<표 1-4> 25~44세 인구 .....	74
<표 1-5> 중위 연령의 변화 .....	75
<표 1-6> 부양비 및 노령화 지수 .....	76
<표 1-7> 지역별 이동자 수 .....	77
<표 1-8> 출생아 수 및 조출생률 .....	78
<표 1-9> 모(母)의 연령별 출산율 .....	79
<표 1-10> 연령별 기대여명 .....	80
<표 1-11> 연령별 사망률(1) .....	81
<표 1-12> 연령별 사망률(2) .....	82
<표 1-13> 연령별 사망률(3) .....	83
<표 1-14> 연령별 사망률(4) .....	84
<표 1-15> 연령별 사망률(5) .....	85
<표 1-16> 사망 및 사망성비 .....	86
<표 1-17> 주요 만성질환의 사망률 .....	87
<표 1-18> 주요 사망원인에 의한 사망 및 사망률(1) .....	88
<표 1-19> 주요 사망원인에 의한 사망 및 사망률(2) .....	89
<표 1-20> 주요 사망원인에 의한 사망 및 사망률(3) .....	90
<표 1-21> 주요 사망원인에 의한 사망 및 사망률(4) .....	91
<표 1-22> 사망원인 생명표 .....	92
<표 1-23> 자살률(1) .....	93
<표 1-24> 자살률(2) .....	94

<표 1-25> 자살률(3) .....	95
<표 1-26> 외국인 등록인구(1) .....	96
<표 1-27> 외국인 등록인구(2) .....	97
<표 1-28> 등록외국인 현황: 국적별(1) .....	98
<표 1-29> 등록외국인 현황: 국적별(2) .....	99
<표 1-30> 등록외국인 현황: 체류자격별(1) .....	100
<표 1-31> 등록외국인 현황: 체류자격별(2) .....	101
<표 1-32> 결혼이민자 추이 .....	102

## 2. 가족

<표 2-1> 가족 형태별 가구 분포 .....	105
<표 2-2> 가구원수별 가구분포 .....	106
<표 2-3> 조손가구 분포 .....	107
<표 2-4> 한부모가족 현황 .....	108
<표 2-5> 한부모가족 자녀 현황 .....	109
<표 2-6> 성 및 연령별 1인가구 분포 .....	110
<표 2-7> 부모부양 책임자 .....	111
<표 2-8> 혼인형태별 혼인구성비 .....	112
<표 2-9> 혼인건수 및 조혼인률 .....	113
<표 2-10> 아내 및 남편의 연령별 혼인율 .....	114
<표 2-11> 초혼연령별 혼인 .....	115
<표 2-12> 평균 초혼, 이혼 및 재혼연령 .....	116
<표 2-13> 이혼건수 및 조이혼율 .....	117
<표 2-14> 혼인 대비 이혼비율 .....	118
<표 2-15> 연령별 이혼건수 및 구성비 .....	119
<표 2-16> 외국인과의 혼인 .....	120
<표 2-17> 외국인 아내의 국적별 혼인 .....	121
<표 2-18> 혼인종류별 외국인 아내와의 혼인 .....	122
<표 2-19> 국적별 외국인과의 이혼 .....	123

<표 2-20> 구성 및 가구원수별 다문화 가구 .....	124
<표 2-21> 다문화가족 자녀 현황 .....	125
<표 2-22> 다문화가구를 위한 지원 사항: 1순위 .....	126
<표 2-23> 다문화가구를 위한 지원 사항: 1+2순위 .....	127
<표 2-24> 국제결혼에 대한 태도 .....	128
<표 2-25> 가족관계 만족도 : 배우자 .....	129
<표 2-26> 가족관계 만족도 : 자녀 .....	130
<표 2-27> 평균 가사 및 돌봄 시간 .....	131
<표 2-28> 가사분담정도 .....	132
<표 2-29> 노인의 고충문제 .....	133
<표 2-30> 노후 생활 .....	134
<표 2-31> 분거가족: 분거 이유 .....	135
<표 2-32> 반려동물 사육 여부 .....	136

### 3. 보육

<표 3-1> 보육대상 아동 .....	139
<표 3-2> 설립주체별 보육시설 현황 .....	140
<표 3-3> 육아종합지원센터 설치·운영 현황 .....	141
<표 3-4> 연령별 보육아동 현황(1) .....	142
<표 3-5> 연령별 보육아동 현황(2) .....	143
<표 3-6> 어린이집 다문화 아동 현황 .....	144
<표 3-7> 특수보육시설 및 아동 수 .....	145
<표 3-8> 설립주체별 보육시설 종사자 현황 .....	146
<표 3-9> 보육시설 만족도 .....	147
<표 3-10> 보육시설 선택 시 고려사항: 1순위 .....	148
<표 3-11> 보육시설 선택 시 고려사항: 1+2순위 .....	149
<표 3-12> 가장 시급히 해결해야 할 보육문제 .....	150
<표 3-13> 자녀양육방식 .....	151
<표 3-14> 평가인증 통과 및 유지 어린이집 수 .....	152

<표 3-15> 일반어린이집 시간연장형 보육 현황 .....	153
<표 3-16> 직장어린이집 현황 .....	154

#### 4. 교육

<표 4-1> 학교급별 취학률 및 진학률 .....	157
<표 4-2> 고등교육기관 진학상황(1) .....	158
<표 4-3> 고등교육기관 진학상황(2) .....	159
<표 4-4> 고등학교 학업중단 학생 현황(1) .....	160
<표 4-5> 고등학교 학업중단 학생 현황(2) .....	161
<표 4-6> 고등학교 졸업자의 진로 및 취업상황(1) .....	162
<표 4-7> 고등학교 졸업자의 진로 및 취업상황(2) .....	163
<표 4-8> 고등교육기관 졸업상황 및 건강보험 DB연계 취업상황(1) .....	164
<표 4-9> 고등교육기관 졸업상황 및 건강보험 DB연계 취업상황(2) .....	165
<표 4-10> 계열별 고등학교 졸업자 취업률 .....	166
<표 4-11> 가구당 월평균 교육비 및 사교육비 .....	167
<표 4-12> 전공과 직업의 일치도 .....	168
<표 4-13> 교육기회 충족도 및 미충족 이유 .....	169
<표 4-14> 다문화 학생 현황(1) .....	170
<표 4-15> 다문화 학생 현황(2) .....	171
<표 4-16> 평생교육 이용실태: 1순위 .....	172
<표 4-17> 평생교육 이용실태: 1+2순위 .....	173
<표 4-18> 평생교육 희망강좌: 1순위 .....	174
<표 4-19> 평생교육 희망강좌: 1+2순위 .....	175

#### 5. 경제활동

<표 5-1> 경제활동인구 총괄 .....	179
<표 5-2> 연령 및 교육정도별 경제활동인구 .....	180
<표 5-3> 비경제활동인구 총괄 .....	181



<표 5-4> 교육정도별 취업자 .....	182
<표 5-5> 산업별 취업자 .....	183
<표 5-6> 산업별 종사자 .....	184
<표 5-7> 연령별 취업자 .....	185
<표 5-8> 연령별 취업자 구성비 .....	186
<표 5-9> 종사상 지위별 취업자 .....	187
<표 5-10> 직업별 취업자 .....	188
<표 5-11> 구인·구직 및 취업 추이 .....	189
<표 5-12> 구직경로 .....	190
<표 5-13> 실업자 현황 .....	191
<표 5-14> 연령별 실업률 .....	192
<표 5-15> 직업 종사상 지위 .....	193
<표 5-16> 직업의 유무(1) .....	194
<표 5-17> 직업의 유무(2) .....	195
<표 5-18> 직장의 유형 .....	196
<표 5-19> 성 및 연령별 고용률 .....	197
<표 5-20> 노동유연성의 비율 .....	198
<표 5-21> 자치구별 사업체 수 및 종사자 수 .....	199
<표 5-22> 산업별 대표자 성별 사업체 .....	200
<표 5-23> 여성친화기업 현황 .....	201
<표 5-24> 가족친화인증 기업(기관) 현황(1) .....	202
<표 5-25> 가족친화인증 기업(기관) 현황(2) .....	203
<표 5-26> 산업별 근로일수 및 근로시간 수(1) .....	204
<표 5-27> 산업별 근로일수 및 근로시간 수(2) .....	205
<표 5-28> 산업별 근로일수 및 근로시간 수(3) .....	206
<표 5-29> 산업별 근로일수 및 근로시간 수(4) .....	207
<표 5-30> 산업재해자 수 및 재해율 .....	208
<표 5-31> 구직 시 고려요인 .....	209
<표 5-32> 맞벌이 가구 현황 .....	210

<표 5-33> 경력단절 여성 현황 .....	211
<표 5-34> 취업여성 중 경력단절 경험 유무 .....	212
<표 5-35> 여성의 연령별 경력단절 사유 .....	213
<표 5-36> 여성의 교육정도별 경력단절 사유 .....	214
<표 5-37> 직업 만족도 .....	215
<표 5-38> 월평균 가구소득 .....	216
<표 5-39> 지역내 총생산 및 1인당 GRDP .....	217
<표 5-40> 산업별 월평균 임금 및 임금격차 .....	218
<표 5-41> 소득수준 만족도 .....	219
<표 5-42> 소비생활 만족도(1) .....	220
<표 5-43> 소비생활 만족도(2) .....	221
<표 5-44> 연구인력 현황 .....	222
<표 5-45> 연구개발특구 연구인력 현황 .....	223
<표 5-46> 농가 및 농가 인구 수 .....	224
<표 5-47> 연령별 농가인구 .....	225

## 6. 보건

<표 6-1> 의료서비스 이용률 .....	229
<표 6-2> 유병률, 유병일수 및 외병일수(1) .....	230
<표 6-3> 유병률, 유병일수 및 외병일수(2) .....	231
<표 6-4> 건강검진 현황: 수검자 수 및 수검률 .....	232
<표 6-5> 건강검진 현황: 암검진 수검자 수 및 수검률 .....	233
<표 6-6> 건강검진 현황: 암검진 양성률(1) .....	234
<표 6-7> 건강검진 현황: 암검진 양성률(2) .....	235
<표 6-8> 건강관리(1) .....	236
<표 6-9> 건강관리(2) .....	237
<표 6-10> 평균수명 .....	238
<표 6-11> 신체활동 실천율과 비만율 .....	239
<표 6-12> 주관적 건강평가 .....	240

<표 6-13> 스트레스 인지율 .....	241
<표 6-14> 스트레스 정도: 가정생활 .....	242
<표 6-15> 스트레스 정도: 직장생활 .....	243
<표 6-16> 스트레스 정도: 전반적인 생활 .....	244
<표 6-17> 연령별 자살 충동 유무 및 자살 충동 이유 .....	245
<표 6-18> 삶에 대한 만족감과 정서경험: 행복 .....	246
<표 6-19> 삶에 대한 만족감과 정서경험: 근심, 걱정 .....	247
<표 6-20> 삶에 대한 만족감과 정서경험: 우울 .....	248
<표 6-21> 삶에 대한 만족감과 정서경험: 삶에 대한 전반적인 만족도 .....	249
<표 6-22> 삶에 대한 만족감과 정서경험: 내가 하는 일의 가치 .....	250
<표 6-23> 음주율 .....	251
<표 6-24> 흡연율 .....	252
<표 6-25> 청소년 음주 .....	253
<표 6-26> 청소년 흡연 .....	254
<표 6-27> 청소년 비만율 .....	255

## 7. 복지

<표 7-1> 여성복지 시설 .....	259
<표 7-2> 여성 복지 서비스 선호도: 1순위 .....	260
<표 7-3> 여성 복지 서비스 선호도: 1+2순위 .....	261
<표 7-4> 미혼모 공동생활주거지원 현황 .....	262
<표 7-5> 지역아동센터 현황 .....	263
<표 7-6> 65세 이상 의료보장 적용인구 현황 .....	264
<표 7-7> 65세 이상 의료보장 적용인구 현황: 연령별 .....	265
<표 7-8> 노인 복지 서비스 선호도: 1순위 .....	266
<표 7-9> 노인 복지 서비스 선호도: 1+2순위 .....	267
<표 7-10> 65세 이상 인구대비 연금 수급자 현황 .....	268
<표 7-11> 노령연금 수급자 현황 .....	269
<표 7-12> 노령연금 지급액 현황 .....	270

<표 7-13> 등록장애인 수 .....	271
<표 7-14> 장애등급별 장애인 수 .....	272
<표 7-15> 국민연금 가입자 현황 .....	273
<표 7-16> 급여종류별 국민연금 수급자 현황 .....	274
<표 7-17> 국민연금 평균 급여액 .....	275
<표 7-18> 의료보장 현황(1) .....	276
<표 7-19> 의료보장 현황(2) .....	277
<표 7-20> 진료실적 현황 .....	278
<표 7-21> 사회복지시설 유형별 의료수급권자 현황 .....	279
<표 7-22> 의료급여 수급권자 세대주 관계별 부양가족 현황(1) .....	280
<표 7-23> 의료급여 수급권자 세대주 관계별 부양가족 현황(2) .....	281
<표 7-24> 국민기초생활보장 수급자 현황 .....	282
<표 7-25> 사회보험료 부담에 대한 인식 .....	283
<표 7-26> 향후 늘려야 할 복지서비스 .....	284
<표 7-27> 성폭력 피해 지원시설 현황 .....	285
<표 7-28> 한부모가족복지시설 현황 .....	286

## 8. 정치 및 사회참여

<표 8-1> 유권자 수 및 투표율(1) .....	289
<표 8-2> 유권자 수 및 투표율(2) .....	290
<표 8-3> 지방의회의원 입후보자 및 당선자 수 .....	291
<표 8-4> 광역단체장 및 기초자치단체장 입후보자 및 당선자 수 .....	292
<표 8-5> 직급별 행정부 일반직 공무원 수 .....	293
<표 8-6> 주요부서 여성공무원 현황 .....	294
<표 8-7> 관리직 여성공무원 임용률 .....	295
<표 8-8> 여성관리직 임용확대 목표 및 실적 .....	296
<표 8-9> 정부위원회 여성참여 현황 .....	297
<표 8-10> 연대감: 나의 노력에 따른 사회·경제적 지위의 상관정도 .....	298
<표 8-11> 연대감: 자녀의 노력에 따른 사회·경제적 지위의 상관정도 .....	299

<표 8-12> SNS1) 이용률(1) .....	300
<표 8-13> SNS 이용률(2) .....	301
<표 8-14> 사회적 소통: 가족 간 소통 .....	302
<표 8-15> 사회적 소통: 직장 구성원 간 소통 .....	303
<표 8-16> 사회적 소통: 이웃 간 소통 .....	304
<표 8-17> 사회적 소통: 세대 간 소통 .....	305
<표 8-18> 사회적 관계망 .....	306
<표 8-19> 사회적 관계망: 몸이 아파 집안일 부탁할 수 있는 지 여부 및 인원 .....	307
<표 8-20> 사회적 관계망: 갑자기 많은 돈을 빌릴 수 있는지 여부 및 인원 .....	308
<표 8-21> 사회적 관계망: 낙심, 우울로 이야기 상대 있는지 여부 및 인원 .....	309
<표 8-22> 사회적 포용: 장애인 수용도 .....	310
<표 8-23> 사회적 포용: 결손가정의 자녀 수용도 .....	311
<표 8-24> 사회적 포용: 외국인 이민자 · 노동자 수용도 .....	312
<표 8-25> 사회적 포용: 전과자 수용도 .....	313
<표 8-26> 사회적 포용: 동성애자 수용도 .....	314
<표 8-27> 사회적 포용: 북한이탈주민 수용도 .....	315
<표 8-28> 연대감: 대전 시민이라는 자부심 .....	316
<표 8-29> 연대감: 시민운동단체 참여 의향 .....	317
<표 8-30> 자원봉사에 대한 인식 .....	318
<표 8-31> 자원봉사 등록률 .....	319
<표 8-32> 평균 자원봉사시간 .....	320

## 9. 문화 및 정보미디어

<표 9-1> 여가시간 .....	323
<표 9-2> 주말이나 휴일의 여가활용(1) .....	324
<표 9-3> 주말이나 휴일의 여가활용(2) .....	325
<표 9-4> 여가활용 만족도 .....	326
<표 9-5> 앞으로 하고 싶은 여가활동 .....	327
<표 9-6> 문화예술 및 스포츠 관람(1) .....	328

<표 9-7> 문화예술 및 스포츠 관람(2) .....	329
<표 9-8> 국내 관광여행 횟수(1) .....	330
<표 9-9> 국내 관광여행 횟수(2) .....	331
<표 9-10> 레저시설 이용횟수(1) .....	332
<표 9-11> 레저시설 이용 횟수(2) .....	333
<표 9-12> 생활체육프로그램 참가 현황 .....	334

## 10. 주거 및 교통

<표 10-1> 이전 거주지역 .....	337
<표 10-2> 이전 주택형태 .....	338
<표 10-3> 현재 거주지역 .....	339
<표 10-4> 현재 주택형태 .....	340
<표 10-5> 향후 거주지역 .....	341
<표 10-6> 향후 주택형태 .....	342
<표 10-7> 대전 거주기간 .....	343
<표 10-8> 현거주지 거주 기간 .....	344
<표 10-9> 정주의사 .....	345
<표 10-10> 거주지 선택 시 고려사항: 1순위 .....	346
<표 10-11> 거주지 선택 시 고려사항: 1+2순위 .....	347
<표 10-12> 주거환경 만족도 .....	348
<표 10-13> 통근·통학 소요시간 .....	349
<표 10-14> 이용교통수단: 1순위 .....	350
<표 10-15> 이용교통수단: 1+2순위 .....	351
<표 10-16> 대중교통 이용만족도: 버스 .....	352
<표 10-17> 대중교통 이용만족도: 지하철 .....	353
<표 10-18> 대중교통 이용만족도: 택시 .....	354
<표 10-19> 운전면허 소지자 .....	355
<표 10-20> 연령 및 자치구별 교통사고(1) .....	356
<표 10-21> 연령 및 자치구별 교통사고(2) .....	357

<표 10-22> 연령 및 자치구별 교통사고(3) .....	358
<표 10-23> 어린이보호구역 내 어린이 교통사고 건수 .....	359

## 11. 환경 및 안전

<표 11-1> 대기환경 체감도 .....	363
<표 11-2> 환경문제 불안(1) .....	364
<표 11-3> 환경문제 불안(2) .....	365
<표 11-4> 사회의 안전에 대한 인식도(1) .....	366
<표 11-5> 사회의 안전에 대한 인식도(2) .....	367
<표 11-6> 사회의 안전에 대한 인식도(3) .....	368
<표 11-7> 사회의 안전에 대한 인식도(4) .....	369
<표 11-8> 사회의 가장 주된 불안요인(1) .....	370
<표 11-9> 사회의 가장 주된 불안요인(2) .....	371
<표 11-10> 범죄피해에 대한 두려움(1) .....	372
<표 11-11> 범죄피해에 대한 두려움(2) .....	373
<표 11-12> 야간보행에 대한 두려움 유무와 원인 및 대처 .....	374
<표 11-13> CCTV 설치 현황 .....	375
<표 11-14> 유형별 범죄 발생건수 및 성별 검거 현황 .....	376
<표 11-15> 성폭력 발생건수 및 성별 검거 현황 .....	377
<표 11-16> 대전해바라기센터 폭력피해자 접수현황 .....	378

## 12. 공동체

<표 12-1> 계층적 귀속 의식 .....	381
<표 12-2> 성평등 정도에 대한 인식 .....	382
<표 12-3> 성역할에 대한 인식 - 집안일에 대한 동일한 결정권 .....	383
<표 12-4> 성역할에 대한 인식 - 집안일에 남녀 할 일 구분 .....	384
<표 12-5> 성역할에 대한 인식 - 평등한 남녀관계 TV방영 확대 .....	385
<표 12-6> 성역할에 대한 인식 - 남녀에 맞는 일을해야 조화를 이룸 .....	386

<표 12-7> 성역할에 대한 인식 - 신체상 위험부담 큰 일은 남자가 수행 .....	387
<표 12-8> 남녀 관계에 대한 인식 - 남녀평등은 남자에게 역차별 .....	388
<표 12-9> 남녀 관계에 대한 인식 - 주위시선 관계없이 남녀평등 실현 가능 .....	389
<표 12-10> 남녀 관계에 대한 인식 - 한국사회는 주로 남성이 주도권을 쥐 .....	390
<표 12-11> 남녀 관계에 대한 인식 - 남녀의 지위 관계는 쉽게 안변함 .....	391
<표 12-12> 남녀 관계에 대한 인식 - 남녀는 모든 면에서 평등한 대우를 받아야 함 .....	392
<표 12-13> 사회적 기업 및 협동조합수 .....	393
<표 12-14> 사회적 기업 및 마을기업 증가율 .....	394
<표 12-15> 대전 도시 이미지 .....	395

### 13. 6개 광역시 비교

<표 13-1> 총인구 .....	399
<표 13-2> 부양비 및 노령화 지수 .....	400
<표 13-3> 조출생률 및 합계출산율 .....	401
<표 13-4> 시·도간 순인구 이동(1) .....	402
<표 13-5> 시·도간 순인구 이동(2) .....	403
<표 13-6> 혼인 및 이혼건수 .....	404
<표 13-7> 국제결혼 이민자 .....	405
<표 13-8> 보육시설 수 .....	406
<표 13-9> 고등교육기관 졸업자의 졸업 후 상황 .....	407
<표 13-10> 경제활동인구 총괄 .....	408
<표 13-11> 활동상태별 비경제활동인구 .....	409
<표 13-12> 산업별 취업자 .....	410
<표 13-13> 직업별 취업자 .....	411
<표 13-14> 종사상 지위별 취업자 .....	412
<표 13-15> 성별 임금격차 .....	413
<표 13-16> 스트레스 정도 .....	414
<표 13-17> 국민기초생활보장 수급자 .....	415
<표 13-18> 노령연금 수급자 현황 .....	416



<표 13-19> 광역 및 기초자치단체 의원 당선자 현황 .....	417
<표 13-20> 국회의원 당선자 현황 .....	418
<표 13-21> 5급 이상 공무원 현황 .....	419
<표 13-22> 문화예술 및 스포츠 관람(1) .....	420
<표 13-23> 문화예술 및 스포츠 관람(2) .....	421
<표 13-24> 여가활용 만족도 .....	422
<표 13-25> 전반적 사회 안전도에 대한 인식 .....	423
<표 13-26> 강력범죄 피해자 현황 .....	424



## I . 개요

# Outline



# 1. 작성 배경과 목적

## 1) 배경 및 필요성

○ 2012년 지방자치단체의 성인지예산 작성과 성별영향분석평가법의 시행으로 성별분리 통계에 대한 활용성이 더욱 커지고 있음. 이러한 즈음에 우리지역에서는 2011년 최초로 「대전사회지표」가 발간되어 지역의 사회·문화적 환경의 변화에 대한 이해를 돕는 자료로 활용되고 있음. 사회지표와 함께 「대전여성가족통계」는 여성의 삶의 상황을 한눈에 알아 볼 수 있는 지표로 유용하게 활용될 수 있음.

○ 여성통계는 ‘성별분리 자료와 정보를 생성하고 배포할 것’이라는 1995년 제4차 북경 여성대회 행동강령(북경선언문)에서 그 내용과 방법이 명시되었음. 우리나라도 성주류화 전략의 일환으로 중앙 및 지방정부 모든 부서와 업무영역에서 성별 분리 통계 생산이 여성정책의 중요한 과제가 되어 왔음. 많은 통계가 여전히 성별 분리가 되지 않아 제한성이 있긴 하지만, 이전에 비해 상당한 통계들이 성별 분리의 필요성을 인식하여 통계작성에 남녀 구분을 실시하고 있음.

○ 여성발전기본법 제13조 3항에서 “국가 및 지방자치단체가 인적 통계를 작성하는 경우에는 성별을 주요 분석단위에 포함시켜야 한다”는 성별분리통계 작성을 의무화 하고 있음. 통계청과 여성가족부가 공동으로 발간하는 「통계로 보는 여성의 삶」, 한국여성정책연구원 발간하는 「한국의 성 인지 통계」, 서울시의 「통계로 보는 서울여성」, 부산의 「부산여성가족통계연보」, 대구의 「대구 성 인지 통계」, 인천의 「인천 성 인지 통계」, 광주광역시 「광주 성인지 통계」, 경기도의 「경기도 시·군별 성인지 통계」, 강원도의 「강원성인지통계」, 충청도의 「충북 시·군별 성 인지 통계」, 전남도의 「전남 성인지 통계」, 경북도의 「경상북도 성 인지 통계」, 제주도의 「제주특별자치도 성인지 통계」 등 지역 마다 지역의 특성을 고려한 여성통계집을 발간하고 있음.

○ 대전광역시의 경우 인구, 가족, 소득 등 각 부문에 걸쳐 작성한 「대전통계연보」와 대전시민의 전반적인 생활과 의식 현황 등을 파악하기 위한 「시민만족도조사」를 매년 실시하고 있으며, 2011년 이후 매년 「대전사회지표」를 발간하였음. 또한 여성관련 지표와 통계의 중요성을 인식하여 2003년, 2008년~2011년까지 매년 「대전여성통계」를 발간하였고, 2012년~2014년까지 매년 「대전여성가족통계」를 발간하였으며, 2015년에는 「대전 성인지 통계」를 발간하였음.

○ 2012년에는 「대전여성통계」의 명칭을 「대전여성가족통계」로 명칭을 변경하였음. 여성이 행복한 도시, 인권과 복지가 구현되는 양성 평등 도시를 만들어 가기 위해서는 무엇보다 양성이 불평등한 상황을 보다 객관적으로 파악하는 것이 중요함. 특히, 2012년 시행된 성별영향분석평가법 및 성인지예산제도의 실행으로 인해 현장에서 성별분리 통계의 필요성이 더욱 강조되고 있음.

## 2) 목적 및 의의

○ 2016년 「대전여성가족통계」 작성은 기존 사회통계 및 지표를 검토·분석하여 대전 여성의 삶의 객관적·체계적으로 파악하고, 여성과 관련된 통계를 정리함으로써 여성관련 정책 수립의 기초자료를 제공하는데 목적을 두고 있음. 이러한 목표달성을 위해 수행된 연구는 다음과 같은 의의를 가짐.

○ 첫째, 대전광역시의 여성관련 기존통계 및 사회지표를 체계적으로 정리하여 여성관련 연구자나 정책입안자에게 필요한 기초정보를 제공함. 둘째, 사회변화에 따라 기존 여성관련 지표의 체계를 재조정하여 보다 정확히 여성의 지위상태를 평가할 수 있는 근거를 제공함. 셋째, 기존통계를 여성관련 주요변수별(성, 연령, 교육상태 등)로 재분석함으로써 여성의 상태를 다양하게 파악할 수 있음.

## 4 개요

## 2. 자료수집 절차와 방법

○ 2016년 「대전여성가족통계」는 양성평등도시의 기본체계를 구축하기 위한 기초로 작성되었으며, 대전 여성의 특성이 반영되도록 구성하였음. 이러한 지표체계에 있는 통계표의 수집은 아래와 같은 세 가지 방법으로 이루어 졌음.

○ 첫째, 통계생산기관의 각 통계보고서에 수록된 통계 중 대전광역시에 대한 각종 지표와 관련 통계를 수집하고 수정·보완하여 업데이트 하였으며, 최근 생산되지 않는 지표는 제외시켰으며, 추가할 필요가 있는 지표를 새로 삽입하였음. 둘째, 각 기관에서 발간된 통계보고서라 할지라도 대전지역에 대한 통계가 없거나 남녀의 분리가 안 되어 있을 경우 국가통계포털(KOSIS), 원시자료 파일 등을 이용해 분석하였음. 셋째, 기존 통계보고서 혹은 원시자료로 분석 불가능한 자료의 경우 대전시청 등을 포함한 통계 생산부서 및 담당부서의 협조 등을 통해 자료를 수집 및 분석하였음.

○ 통계표에서 연도는 원칙적으로 최근의 자료를 중심으로 실었으며, 연도별 혹은 주기적 변화추이를 봐야하는 표에 대해서는 연도와 주기별로 실었음. 그러나 부득이하게 해당연도의 자료가 없거나 구하기 어려운 자료일 경우 그와 근접한 연도의 자료를 사용하였음.

### 3. 과거 통계와 차이점

○ 2016년 「대전여성가족통계」는 2014년에 이어 11개 부문의 지표를 유지하고 공동체와 6대광역시 비교에 관한 지표를 추가하여 총 13개 부문의 지표를 포함하였음. 이번 통계 자료집은 2014년 통계집을 검토한 후 수정 및 보완하였음. 통계청을 비롯하여 최근 이슈가 되며 새롭게 제시되는 통계지표를 추가하는 한편, 통계작성 기관이 변경되어 세부지표(지역별, 성별 등)가 작성되지 않거나, 더 이상 생산되지 않는 통계 등은 제외시켰음. 부문별로 변화된 사항은 다음과 같음.

<표1> 2014년 대전여성가족통계와 차이점

구분	2014 대전여성가족통계	지표수	2016 대전여성가족통계	지표수
인구	인구추세	3	좌동	5
	인구이동	1	좌동	1
	출생	10	좌동	2
	기대여명 및 사망	8	좌동	7
	외국인	3	좌동	4
가족	혼인	10	(통합) 혼인 및 재혼	5
	재혼	4		
	이혼	9	좌동	3
	다문화 및 외국인	9	좌동	8
	가족생활	2	좌동	2
	가사분담	4	좌동	2
	노후생활	15	좌동	2
	입양	2	삭제	
	분거가족	3	좌동	1
	저출산	1	삭제	
	장례	1	삭제	
			(신규) 가족형태	7
			(신규) 반려동물	1
	보육	보육시설 및 아동	8	좌동
보육문제		1	좌동	1
자녀양육		1	좌동	1
보육지원		2	삭제	
보육안전		2	좌동	2
특수보육		4	좌동	1

### 6 개요



교육	교육정도	6	삭제	
	학교 및 학생	11	좌동	1
	취학 및 진학	2	좌동	2
	취업	3	좌동	3
	교육지역	1	삭제	
	교육비	1	좌동	1
	학교운영	1	삭제	
	교원	10	삭제	
	교육효과 및 만족도	5	좌동	2
	다문화	1	좌동	1
	평생교육	2	좌동	2
경제활동	경제활동 및 비경제활동인구	4	좌동	3
	취업 및 실업	12	좌동	14
	고용보험	9	(변경) 고용	2
	사업체	5	좌동	4
	취업에 대한 태도	5	좌동	1
	노동 관련 만족도	5	좌동	1
	소득과 소비	15	좌동	5
	공동체 일자리	1	삭제	
	직업훈련	1	삭제	
	연구개발	1	좌동	2
	농가	2	좌동	2
			(신규) 근로여건	2
			(신규) 일·가정 양립	5
보건	유병률	3	좌동	1
	건강검진	9	좌동	3
	의료 서비스	3	좌동	1
	건강관리	2	좌동	1
	정신건강 및 정서경험	10	좌동	10
	음주 및 흡연	3	좌동	2
	청소년	11	좌동	3
	여성	3	삭제	
			(신규) 건강상태	3
복지	여성	4	좌동	3
	아동	5	좌동	1
	청소년	1	삭제	
	노인	8	좌동	6
	장애인	9	좌동	2
	건강가정지원	1	삭제	
	사회보험	10	좌동	9
	복지서비스	2	좌동	2
	한부모가족	1	좌동	1
	노인학대	3	삭제	
	노숙인	1	삭제	

정치 및 사회참여	선거	3	좌동	3
	공무원	3	좌동	5
	계층	2	삭제	
	사회자본	31	좌동	18
	단체참여	5	좌동	1
	기부	10	삭제	
	자원봉사	3	좌동	3
	생활공감정책	1	삭제	
문화 및 정보미디어	문화활동 및 공간	5	좌동	1
	관광	2	좌동	2
	여권	1	삭제	
	여가	5	좌동	4
	독서	1	삭제	
	신문	1	삭제	
	생활체육	1	좌동	1
	외식	2	삭제	
주거 및 교통	거주지 및 주거	12	좌동	11
	교통수단	2	좌동	1
	통근·통학	1	좌동	1
	대중교통	7	좌동	3
	교통안전	3	삭제	
	운전면허	1	좌동	1
	교통사고	7	좌동	2
	환경상황	3	좌동	1
환경 및 안전	환경문제 및 보호	3	좌동	1
	식품안전	9	삭제	
	사회안전	5	좌동	5
	준법수준	3	삭제	
	도시농업	2	삭제	
			(신규) 사고발생	3
	(신규) 공동체		(신규) 지역사회 인식 및 이미지	15
	(신규) 6대 광역시 비교		(신규) 6대 광역시 비교	24

## 8 개요

## II. 지표체계

# Indicators Framework



# 1. 인구

구분	표번호 및 제목	수록년도	분류항목	위치	비고
인구 추세	<표 1-1> 총인구 추이	1995, 2000, 2005-2015	성, 자치구	71	
	<표 1-2> 인구구성비(1)	2015	성, 연령, 자치구	72	
	<표 1-3> 인구구성비(2)	2015	성, 연령, 자치구	73	
	<표 1-4> 25-44세 인구	2015	성, 연령, 자치구	74	신규
	<표 1-5> 중위 연령의 변화	2000, 2005, 2010, 2015, 2020, 2025, 2030, 2035, 2040	성	75	신규
	<표 1-6> 부양비 및 노령화지수	1980, 1985, 1990, 1995, 2000, 2005-2014	자치구	76	신규
인구 이동	<표 1-7> 지역별 이동자수	2015	성	77	
출생	<표 1-8> 출생아 수 및 조출생률	2000-2015	성, 자치구	78	
	<표 1-9> 모의 연령별 출산율	2000-2015	연령, 자치구	79	
기대여명 및 사망	<표 1-10> 연령별 기대여명	2010, 2015, 2020, 2025, 2030, 2035, 2040	성, 연령	80	
	<표 1-11> 연령별 사망률(1)	2000, 2005, 2010	성, 연령	81	
	<표 1-12> 연령별 사망률(2)	2011-2013	성, 연령	82	
	<표 1-13> 연령별 사망률(3)	2014-2015	성, 연령	83	
	<표 1-14> 연령별 사망률(4)	2015	성, 연령, 자치구	84	
	<표 1-15> 연령별 사망률(5)	2015	성, 연령, 자치구	85	
	<표 1-16> 사망 및 사망성비	2010-2015	성, 연령	86	
	<표 1-17> 주요 만성질환의 사망률	2000, 2005, 2010-2015	성	87	
	<표 1-18> 주요 사망원인에 의한 사망 및 사망률(1)	2000, 2005	성	88	
	<표 1-19> 주요 사망원인에 의한 사망 및 사망률(2)	2010, 2011	성	89	
	<표 1-20> 주요 사망원인에 의한 사망 및 사망률(3)	2012, 2013	성	90	
	<표 1-21> 주요 사망원인에 의한 사망 및 사망률(4)	2014, 2015	성	91	
	<표 1-22> 사망원인 생명표	2014	성, 연령	92	
	<표 1-23> 자살률(1)	2010-2012	성, 연령	93	
	<표 1-24> 자살률(2)	2013-2015	성, 연령	94	
	<표 1-25> 자살률(3)	2011-2015	성, 자치구	95	
외국인	<표 1-26> 외국인 등록인구(1)	2014	성, 자치구	96	
	<표 1-27> 외국인 등록인구(2)	2015	성, 자치구	97	
	<표 1-28> 등록외국인 현황: 국적별(1)	2014	성, 자치구	98	
	<표 1-29> 등록외국인 현황: 국적별(2)	2015	성, 자치구	99	
	<표 1-30> 등록외국인 현황: 체류자격별(1)	2014	성, 자치구	100	
	<표 1-31> 등록외국인 현황: 체류자격별(2)	2015	성, 자치구	101	
	<표 1-32> 결혼이민자 추이	2013-2015	성, 자치구	102	신규

## 2. 가족

구분	표번호 및 제목	수룩년도	분류항목	위치	비고
가족 형태	<표2-1> 가족형태별 가구 분포	1995, 2000, 2005, 2010, 2015		105	신규
	<표2-2> 가구원수별 가구 분포	1995, 2000, 2005, 2010, 2015	자치구	106	신규
	<표2-3> 조손가구 분포	1995, 2000, 2005, 2010, 2015		107	신규
	<표2-4> 한부모가족 현황	2015	자치구	108	신규
	<표2-5> 한부모가족 자녀 현황	2015		109	신규
	<표2-6> 성 및 연령별 1인가구 분포	2005, 2010, 2015	성, 연령	110	신규
	<표2-7> 부모부양 책임자	2015	성, 연령, 자치구, 소득	111	신규
혼인 및 재혼	<표2-8> 혼인형태별 혼인구성비	2000-2015	성, 자치구	112	
	<표2-9> 혼인건수 및 조혼인율	2000-2015		113	
	<표2-10> 아내 및 남편의 연령별 혼인율	2015	성, 연령	114	
	<표2-11> 초혼연령별 혼인	2015	성, 연령	115	
이혼	<표2-12> 평균 초혼, 이혼 및 재혼 연령	2000-2015	성, 자치구	116	
	<표2-13> 이혼건수 및 조이혼율	2000-2015		117	
	<표2-14> 혼인 대비 이혼비율	2000, 2005-2015		118	신규
다문화 및 외국인	<표2-15> 연령별 이혼건수 및 구성비	2000, 2005-2015		119	
	<표2-16> 외국인과의 혼인	2014, 2015	성, 자치구	120	
	<표2-17> 외국인 아내의 국적별 혼인	2011-2015	성	121	
	<표2-18> 혼인종류별 외국인 아내와의 혼인	2015	성, 자치구	122	
	<표2-19> 국적별 외국인과의 이혼	2015	성, 자치구	123	
	<표2-20> 구성 및 가구원수별 다문화 가구	2015		124	신규
	<표2-21> 다문화가족 자녀 현황	2011-2015	성, 자치구	125	신규
	<표2-22> 다문화가구원을 위한 지원사항: 1순위	2015	성, 연령, 교육정도, 자치구, 직업, 소득	126	
	<표2-23> 다문화가구원을 위한 지원사항: 1+2순위	2015	성, 연령, 교육정도, 자치구, 직업, 소득	127	
	<표2-24> 국제결혼에 대한 태도	2012, 2014	성, 연령, 교육정도	128	신규
가족생활	<표2-25> 가족관계만족도: 배우자	2015	성, 연령, 교육정도, 자치구, 직업, 소득	129	
	<표2-26> 가족관계만족도: 자녀	2015	성, 연령, 교육정도, 자치구, 직업, 소득	130	
가사분담	<표2-27> 평균 가사 및 돌봄시간	1999,2004,2009,2014	성	131	신규
	<표2-28> 가사분담정도	2015	성, 연령, 교육정도, 자치구, 직업, 소득	132	
노후생활	<표2-29> 노인의 고충문제	2015	성, 연령, 교육정도, 자치구, 직업, 소득	133	
	<표2-30> 노후생활	2015	성, 연령, 교육정도, 자치구, 직업, 소득	134	
분거가족	<표2-31> 분거가족: 분거이유	2015	성, 연령, 교육정도, 자치구, 직업, 소득	135	
반려동물	<표2-32> 반려동물 사육 여부	2015	성, 연령, 자치구, 소득	136	신규

## 12 지표체계

### 3. 보육

구분	표번호 및 제목	수룩년도	분류항목	위치	비고
보육 시설 및 아동	<표3-1> 보육대상 아동	2015	성, 연령	139	신규
	<표3-2> 설립주체별 보육시설 현황	2012-2015	자치구	140	
	<표3-3> 육아종합지원센터 설치·운영 현황	2013-2015	성	141	신규
	<표3-4> 연령별 보육아동 현황(1)	2014	성, 연령	142	
	<표3-5> 연령별 보육아동 현황(2)	2015	성, 연령	143	
	<표3-6> 어린이집 다문화 이동 현황	2014-2015	성	144	
	<표3-7> 특수보육시설 및 아동 수	2011-2015	성	145	
	<표3-8> 설립주체별 보육시설 종사자 현황	2001-2015	성	146	
	<표3-9> 보육시설 만족도	2015	성, 연령, 교육정도, 자치구, 직업, 소득	147	
	<표3-10> 보육시설 선택 시 고려사항: 1순위	2015	성, 연령, 교육정도, 자치구, 직업, 소득	148	
	<표3-11> 보육시설 선택 시 고려사항: 1+2순위	2015	성, 연령, 교육정도, 자치구, 직업, 소득	149	
보육 문제	<표3-12> 가장 시급히 해결해야 할 보육문제	2015	성, 연령, 교육정도, 자치구, 직업, 소득	150	
자녀 양육	<표3-13> 자녀양육방식	2015	성, 연령, 교육정도, 자치구, 직업, 소득	151	
보육 안전	<표3-14> 평가인증 통과 및 유지 어린이집 수	2013-2015	자치구	152	
	<표3-15> 일반어린이집 시간연장형 보육 현황	2015	성	153	
특수 보육	<표3-16> 직장어린이집 현황	2015	성	154	

## 4. 교육

구분	표번호 및 제목	수룩년도	분류항목	위치	비고
취학 및 진학	〈표4-1〉 학교급별 취학률 및 진학률	2000, 2005, 2010, 2015	성	157	
	〈표4-2〉 고등교육기관 진학상황(1)	2014상반기,	성	158	
	〈표4-3〉 고등교육기관 진학상황(2)	2014하반기	성	159	
학교 및 학생	〈표4-4〉 고등학교 학업중단 학생현황(1)	2014-2015	성	160	
	〈표4-5〉 고등학교 학업중단 학생현황(2)	2014-2015	성	161	
취업	〈표4-6〉 고등학교 졸업자의 진로 및 취업상황(1)	2014	성	162	
	〈표4-7〉 고등학교 졸업자의 진로 및 취업상황(2)	2015	성	163	
	〈표4-8〉 고등교육기관 졸업상황 및 건강보험 DB 연계 취업상황(1)	2014 상반기	성	164	
	〈표4-9〉 고등교육기관 졸업상황 및 건강보험 DB 연계 취업상황(2)	2014 하반기	성	165	
	〈표4-10〉 계열별 고등학교 졸업자 취업률	2010-2015	성	166	
교육비	〈표4-11〉 가구당 월평균 교육비 및 사교육비	2015	성, 연령, 교육정도, 자치구, 직업, 소득	167	
교육 효과 및 만족도	〈표4-12〉 전공과 직업의 일치도	2008, 2010, 2012, 2014, 2016	성	168	
	〈표4-13〉 교육기회 충족도 및 미충족 이유	2015	성, 연령, 교육정도, 자치구, 직업, 소득	169	
다문화	〈표4-14〉 다문화 학생 현황(1)	2014		170	
	〈표4-15〉 다문화 학생 현황(2)	2015		171	
평생 교육	〈표4-16〉 평생교육 이용실태: 1순위	2015	성, 연령, 교육정도, 자치구, 직업, 소득	172	
	〈표4-17〉 평생교육 이용실태: 1+2순위	2015	성, 연령, 교육정도, 자치구, 직업, 소득	173	
	〈표4-18〉 평생교육 희망강좌: 1순위	2015	성, 연령, 교육정도, 자치구, 직업, 소득	174	
	〈표4-19〉 평생교육 희망강좌: 1+2순위	2015	성, 연령, 교육정도, 자치구, 직업, 소득	175	

### 14 지표체계



## 5. 경제활동

구분	표번호 및 제목	수록년도	분류항목	위치	비고	
경제 활동 및 비경제 활동 인구	<표5-1> 경제활동인구 총괄	1990, 1995, 2000, 2005, 2010-2015	성	179		
	<표5-2> 연령 및 교육정도별 경제활동인구	2015 상반기, 2015 하반기, 2016 상반기	성, 연령, 교육정도	180		
	<표5-3> 비경제활동인구 총괄	2015 상반기, 2015 하반기, 2016 상반기	성, 연령, 교육정도	181		
취업 및 실업	<표5-4> 교육정도별 취업자	2011-2015	성, 교육정도	182		
	<표5-5> 산업별취업자	2011-2015	성	183		
	<표5-6> 산업별종사자	2010-2014	성	184		
	<표5-7> 연령별 취업자	2011-2015	성, 연령	185		
	<표5-8> 연령별 취업자 구성비	2011-2015	성, 연령	186		
	<표5-9> 종사상 지위별 취업자	2011-2015	성	187		
	<표5-10> 직업별 취업자	2011-2015	성, 직업	188		
	<표5-11> 구인구직 및 취업추이	2006-2014	성	189		
	<표5-12> 구직경로	2016	성, 연령, 교육정도	190	신규	
	<표5-13> 실업자 현황	2015 상반기, 2015 하반기, 2016 상반기	성, 연령, 교육정도	191		
	<표5-14> 연령별 실업률	2005, 2010-2015	연령	192	신규	
	<표5-15> 직업종사상의 지위	2015	성, 연령, 교육정도, 자치구, 직업, 소득	193		
	<표5-16> 직업의 유무(1)	2015	성, 연령, 교육정도, 자치구, 직업, 소득	194		
	<표5-17> 직업의 유무(2)	2015	성, 연령, 교육정도, 자치구, 직업, 소득	195		
	<표5-18> 직장의 유형	2015	성, 연령, 교육정도, 자치구, 직업, 소득	196		
	고용	<표5-19> 성 및 연령별 고용률	2000, 2005, 2010-2014	성, 연령	197	신규
		<표5-20> 노동유연성의 비율	2000, 2005, 2010-2014	성	198	신규
	사업체	<표5-21> 자치구별 사업체 수 및 종사자 수	2010-2014	성, 자치구	199	
<표5-22> 산업별 대표자 성별 사업체		2010-2014	성	200		
<표5-23> 여성친화기업 현황		2013-2016	자치구	201		
<표5-24> 가족친화인증 기업(기관) 현황(1)		2012, 2013, 2014		202		
<표5-25> 가족친화인증 기업(기관) 현황(2)		2015		203		

구분	표번호 및 제목	수록년도	분류항목	위치	비고
근로 여건	〈표5-26〉 산업별 근로일수 및 근로시간 수(1)	2013, 2014		204	신규
	〈표5-27〉 산업별 근로일수 및 근로시간 수(2)	2013, 2014		205	신규
	〈표5-28〉 산업별 근로일수 및 근로시간 수(3)	2015, 2016		206	신규
	〈표5-29〉 산업별 근로일수 및 근로시간 수(4)	2015, 2016		207	신규
	〈표5-30〉 산업재해자수및재해율	2008-2014		208	신규
취업에 대한 태도	〈표5-31〉 구직 시 고려요인	2015	성, 연령, 교육정도, 자치구, 직업, 소득	209	
일 · 가정 양립	〈표5-32〉 맞벌이 가구 현황	2011-2015		210	신규
	〈표5-33〉 경력단절 여성 현황	2014, 2015		211	신규
	〈표5-34〉 취업여성 중 경력단절 경험 유무	2015	연령	212	신규
	〈표5-35〉 여성의 연령별 경력단절 사유	2014, 2015	연령	213	신규
	〈표5-36〉 여성의 교육정도별 경력단절 사유	2014, 2015	교육정도	214	신규
노동 관련 만족도	〈표5-37〉 직업 만족도	2015	성, 연령, 교육정도, 자치구, 직업, 소득	215	
소득과 소비	〈표5-38〉 월평균 가구소득	2015	성, 연령, 교육정도, 자치구, 직업	216	
	〈표5-39〉 지역내 총생산 및 1인당 GRDP	2005-2014		217	신규
	〈표5-40〉 산업별 월평균 임금 및 임금격차	2016년 상반기	성	218	신규
	〈표5-41〉 소득수준 만족도	2015	성, 연령, 교육정도, 자치구, 직업, 소득	219	
	〈표5-42〉 소비생활 만족도(1)	2015	성, 연령	220	
	〈표5-43〉 소비생활 만족도(2)	2015	성, 연령, 교육정도, 자치구, 직업, 소득	221	
연구 개발	〈표5-44〉 연구인력 현황	2005-2014	성	222	신규
	〈표5-45〉 연구개발특구 연구인력 현황	2005-2014	성	223	신규
농가	〈표5-46〉 농가 및 농가 인구 수	2007-2014	성	224	
	〈표5-47〉 연령별 농가인구	2009-2014	성, 연령	225	

## 16 지표체계

## 6. 보건

구분	표번호 및 제목	수룩년도	분류항목	위치	비고
의료 서비스	<표6-1> 의료서비스 이용률	2006, 2008, 2010, 2012, 2014	성	229	신규
유병률	<표6-2> 유병률, 유병일수 및 외병일수(1)	2006, 2008, 2010, 2012	성	230	
	<표6-3> 유병률, 유병일수 및 외병일수(2)	2014	성, 교육정도, 경제활동	231	
건강 검진	<표6-4> 건강검진 현황: 수검자 수 및 수검률	2011-2014	성	232	
	<표6-5> 건강검진 현황: 암검진 수검자 수 및 수검률	2013, 2014	성	233	
	<표6-6> 건강검진 현황: 암검진 양성률(1)	2013, 2014	성	234	
	<표6-7> 건강검진 현황: 암검진 양성률(2)	2013, 2014	성	235	
건강 관리	<표6-8> 건강관리(1)	2010, 2012	성, 연령	236	
	<표6-9> 건강관리(2)	2014, 2016	성, 연령	237	
건강 상태	<표6-10> 평균수명	2010, 2015, 2020, 2025, 2030, 2035, 2040	성	238	신규
	<표6-11> 신체활동 실천율과 비만율	2009-2015	성, 연령, 자치구	239	신규
	<표6-12> 주관적 건강평가	2009-2015	성, 자치구	240	신규
정신 건강 및 정서 경험	<표6-13> 스트레스 인지율	2009-2015	성, 자치구	241	신규
	<표6-14> 스트레스 정도: 가정생활	2016	성, 교육정도, 경제활동	242	
	<표6-15> 스트레스 정도: 직장생활	2016	성	243	
	<표6-16> 스트레스 정도: 전반적인 생활	2016	성, 교육정도, 경제활동	244	
	<표6-17> 연령별 자살충동 유무 및 자살충동 이유	2014	성, 연령	245	신규
	<표6-18> 삶에 대한 만족감과 정서경험: 행복	2015	성, 연령, 교육정도, 자치구, 직업, 소득	246	
	<표6-19> 삶에 대한 만족감과 정서경험: 근심, 걱정	2015	성, 연령, 교육정도, 자치구, 직업, 소득	247	
	<표6-20> 삶에 대한 만족감과 정서경험: 우울	2015	성, 연령, 교육정도, 자치구, 직업, 소득	248	
	<표6-21> 삶에 대한 만족감과 정서경험: 삶에 대한 전반적인 만족도	2015	성, 연령, 교육정도, 자치구, 직업, 소득	249	
	<표6-22> 삶에 대한 만족감과 정서경험: 내가하는 일의 가치	2015	성, 연령, 교육정도, 자치구, 직업, 소득	250	
음주 및 흡연	<표6-23> 음주율	2009-2015	성, 연령, 자치구	251	신규
	<표6-24> 흡연율	2009-2015	성, 연령, 자치구	252	신규
청소년	<표6-25> 청소년 음주	2005, 2010-2015	성	253	
	<표6-26> 청소년 흡연	2005, 2010-2015	성	254	
	<표6-27> 청소년 비만율	2005, 2010-2015	성	255	

## 7. 복지

구분	표번호 및 제목	수룩년도	분류항목	위치	비고
여성	<표7-1> 여성복지시설	2012-2014	자치구	259	
	<표7-2> 여성 복지 서비스 선호도 1순위	2015	성, 연령, 자치구, 소득	260	
	<표7-3> 여성 복지 서비스 선호도 1+2순위	2015	성, 연령, 자치구, 소득	261	
	<표7-4> 미혼모 공동생활주거지원 현황	2015	자치구	262	신규
아동	<표7-5> 지역아동센터 현황	2009-2014		263	
노인	<표7-6> 65세이상의료보장적용인구현황	2005-2015	성	264	
	<표7-7> 65세 이상 의료보장 적용인구 현황. 연령별	2015	성,연령	265	
	<표7-8> 노인 복지 서비스 선호도 1순위	2015	성, 연령, 자치구, 소득	266	
	<표7-9> 노인 복지 서비스 선호도 1+2순위	2015	성, 연령, 자치구, 소득	267	
	<표7-10> 65세 이상 인구대비 연금 수급자 현황	2015	성	268	
	<표7-11> 노령연금 수급자 현황	2015	성,연령	269	
장애인	<표7-12> 노령연금 지급액 현황	2015	성,연령	270	
	<표7-13> 등록장애인 수	2013, 2014	성	271	
사회보험	<표7-14> 장애등급별 장애인 수	2015	성, 자치구	272	신규
	<표7-15> 국민연금 가입자 현황	2011-2015	성,연령	273	
	<표7-16> 급여종류별 국민연금 수급자 현황	2000, 2005, 2009, 2011-2015	성	274	
	<표7-17> 국민연금 평균 급여액	2010-2015	성	275	신규
	<표7-18> 의료보장 현황(1)	2013	성,연령	276	
	<표7-19> 의료보장 현황(2)	2014	성,연령	277	
	<표7-20> 진료실적 현황	2014	성,연령	278	
	<표7-21> 사회복지시설 유형별 의료수급권자 현황	2012-2015	성	279	
	<표7-22> 의료급여 수급권자 세대주 관계별 부양가족 현황(1)	2012, 2013	성	280	
	<표7-23> 의료급여 수급권자 세대주 관계별 부양가족 현황(2)	2014,2015	성	281	
복지서비스	<표7-24> 국민기초생활보장 수급자 현황	2013-2015	성,연령	282	
	<표7-25> 사회보험료 부담에 대한 인식	2015	성	283	
한부모가족	<표7-26> 향후 늘려야 할 복지서비스	2015	성	284	
	<표7-27> 성폭력피해지원시설 현황	2015		285	신규
	<표7-28> 한부모가족복지시설 현황	2015	자치구	286	

## 8. 정치 및 사회참여

구분	표번호 및 제목	수룩년도	분류항목	위치	비고
선거	<표8-1> 유권자 수 및 투표율(1)	1991, 1992, 1995, 1996, 1997, 1998, 2000, 2002, 2004, 2006, 2008, 2012, 2014, 2016	성	289	
	<표8-2> 유권자 수 및 투표율(2)	2016	성, 연령, 자치구	290	
	<표8-3> 지방의회의원 입후보자 및 당선자 수	1991, 1995, 1999, 2002, 2006, 2010, 2014	성	291	
	<표8-4> 광역단체장 및 기초자치단체장 입후보자 및 당선자 수	1995, 1999, 2002, 2006, 2010, 2014	성	292	
공무원	<표8-5> 직급별 행정부 일반직 공무원 수	2011-2015	성	293	
	<표8-6> 주요부서 여성공무원 현황	2010-2015	성	294	
	<표8-7> 관리직 여성공무원 임용율	2015	성	295	
	<표8-8> 여성관리직 임용확대 목표 및 실적	2015	성	296	신규
	<표8-9> 정부위원회 여성참여 현황	2015	성	297	신규
사회자본	<표8-10> 연대감: 나의 노력에 따른 사회경제적 지위의 상관정도	2015	성, 연령, 교육정도, 자치구, 직업, 소득	298	
	<표8-11> 연대감: 자녀의 노력에 따른 사회경제적 지위의 상관정도	2015	성, 연령, 교육정도, 자치구, 직업, 소득	299	
	<표8-12> SNS이용율(1)	2014	성, 연령, 교육정도, 자치구, 직업, 소득	300	신규
	<표8-13> SNS이용율(2)	2014	성, 연령, 교육정도, 자치구, 직업, 소득	301	신규
	<표8-14> 사회적 소통: 가족 간 소통	2015	성, 연령, 교육정도, 자치구, 직업, 소득	302	
	<표8-15> 사회적 소통: 직장 구성원 간 소통	2015	성, 연령, 교육정도, 자치구, 직업, 소득	303	
	<표8-16> 사회적 소통: 이웃 간 소통	2015	성, 연령, 교육정도, 자치구, 직업, 소득	304	
	<표8-17> 사회적 소통: 세대 간 소통	2015	성, 연령, 교육정도, 자치구, 직업, 소득	305	
	<표8-18> 사회적 관계망	2015	성, 연령, 교육정도	306	
	<표8-19> 사회적 관계망: 몸이 아파 집안일 부탁할 수 있는지 여부 및 인원	2015	성, 연령, 교육정도, 자치구, 직업, 소득	307	
	<표8-20> 사회적 관계망: 갑자기 많은 돈을 빌릴 수 있는지 여부 및 인원	2015	성, 연령, 교육정도, 자치구, 직업, 소득	308	
	<표8-21> 사회적 관계망: 낙심우울할 때 이야기 상대 있는지 여부 및 인원	2015	성, 연령, 교육정도, 자치구, 직업, 소득	309	

구분	표번호 및 제목	수록년도	분류항목	위치	비고
사회 자본	<표8-22> 사회적 포용: 장애인 수용도	2015	성, 연령, 교육정도, 자치구, 직업, 소득	310	
	<표8-23> 사회적 포용: 결혼가정의 자녀 수용도	2015	성, 연령, 교육정도, 자치구, 직업, 소득	311	
	<표8-24> 사회적 포용: 외국인 이민자 노동자 수용도	2015	성, 연령, 교육정도, 자치구, 직업, 소득	312	
	<표8-25> 사회적 포용: 전과자 수용도	2015	성, 연령, 교육정도, 자치구, 직업, 소득	313	
	<표8-26> 사회적 포용: 동성애자 수용도	2015	성, 연령, 교육정도, 자치구, 직업, 소득	314	
	<표8-27> 사회적 포용: 북한이탈주민 수용도	2015	성, 연령, 교육정도, 자치구, 직업, 소득	315	
	<표8-28> 연대감: 대전 시민이라는 자부심	2015	성, 연령, 교육정도, 자치구, 직업, 소득	316	
단체 참여	<표8-29> 연대감: 시민운동단체 참여 의향	2015	성, 연령, 교육정도, 자치구, 직업, 소득	317	
자원 봉사	<표8-30> 자원봉사에 대한 인식	2015	성, 연령, 교육정도, 자치구, 직업, 소득	318	
	<표8-31> 자원봉사 등록률	2008-2015		319	신규
	<표8-32> 평균 자원봉사시간	2011-2015	성	320	신규

## 9. 문화 및 정보미디어

구분	표번호 및 제목	수록년도	분류항목	위치	비고
여가	<9-1> 여가시간	2009, 2014	성	323	신규
	<9-2> 주말이나 휴일의 여가활용(1)	2011, 2013	성	324	
	<9-3> 주말이나 휴일의 여가활용(2)	2015	성	325	
	<9-4> 여가 활용 만족도	2009, 2011, 2013, 2015	성	326	
	<9-5> 앞으로 하고 싶은 여가활동	2015	성	327	
문화 활동 및 공간	<9-6> 문화예술 및 스포츠 관람(1)	2007, 2009, 2011, 2013, 2015	성	328	
	<9-7> 문화예술 및 스포츠 관람(2)	2007, 2009, 2011, 2013, 2015	성	329	
관광	<9-8> 국내관광여행 횟수(1)	2004, 2007, 2009, 2011, 2013	성	330	
	<9-9> 국내관광여행 횟수(2)	2015	성	331	
	<9-10> 레저시설이용횟수(1)	2007, 2009, 2011, 2013	성	332	
	<9-11> 레저시설이용횟수(2)	2015	성	333	
생활 체육	<9-12> 생활체육프로그램 참가 현황	2013		334	

## 10. 주거 및 교통

구분	표번호 및 제목	수룩년도	분류항목	위치	비고
거주지 및 주거	<표10-1> 이전 거주지역	2015	성, 연령, 교육정도, 자치구, 직업, 소득	337	
	<표10-2> 이전 주택형태	2015	성, 연령, 교육정도, 자치구, 직업, 소득	338	
	<표10-3> 현재 거주지역	2015	성, 연령, 교육정도, 자치구, 직업, 소득	339	
	<표10-4> 현재 주택형태	2015	성, 연령, 교육정도, 자치구, 직업, 소득	340	
	<표10-5> 향후 거주지역	2015	성, 연령, 교육정도, 자치구, 직업, 소득	341	
	<표10-6> 향후 주택형태	2015	성, 연령, 교육정도, 자치구, 직업, 소득	342	
	<표10-7> 대전 거주 기간	2015	성, 연령, 교육정도, 자치구, 직업, 소득	343	
	<표10-8> 현 거주지 거주 기간	2015	성, 연령, 교육정도, 자치구, 직업, 소득	344	
	<표10-9> 정주의사	2015	성, 연령, 교육정도, 자치구, 직업, 소득	345	신규
	<표10-10> 거주지 선택 시 고려사항: 1순위	2015	성, 연령, 교육정도, 자치구, 직업, 소득	346	
	<표10-11> 거주지 선택 시 고려사항: 1+2순위	2015	성, 연령, 교육정도, 자치구, 직업, 소득	347	
	<표10-12> 주거환경 만족도	2013, 2015	성, 자치구	348	
통근 통학	<표10-13> 통근·통학 소요시간	2015	성, 연령, 교육정도, 자치구, 직업, 소득	349	
교통 수단	<표10-14> 이용교통수단: 1순위	2015	성, 연령, 교육정도, 자치구, 직업, 소득	350	
	<표10-15> 이용교통수단: 1+2순위	2015	성, 연령, 교육정도, 자치구, 직업, 소득	351	
대중 교통	<표10-16> 대중교통 이용 만족도: 버스	2015	성, 연령, 교육정도, 자치구, 직업, 소득	352	
	<표10-17> 대중교통 이용 만족도: 지하철	2015	성, 연령, 교육정도, 자치구, 직업, 소득	353	
	<표10-18> 대중교통 이용 만족도: 택시	2015	성, 연령, 교육정도, 자치구, 직업, 소득	354	
운전 면허	<표10-19> 운전면허 소지자	2008-2015	성	355	
교통 사고	<표10-20> 연령 및 자치구별 교통사고(1)			356	
	<표10-21> 연령 및 자치구별 교통사고(2)			357	
	<표10-22> 연령 및 자치구별 교통사고(3)			358	
	<표10-23> 어린이보호구역내 교통사고 건수	2007-2015	자치구	359	

## 11. 환경 및 안전

구분	표번호 및 제목	수록년도	분류항목	위치	비고
환경 상황	<표11-1> 대기환경 체감도	2014	성, 연령, 교육정도, 자치구, 직업, 소득	363	신규
환경 문제 및 보호	<표11-2> 환경문제 불안(1)	2012, 2014	성	364	
	<표11-3> 환경문제 불안(2)	2016	성	365	
사회 안전	<표11-4> 사회의 안전에 대한 인식도(1)	2014	성	366	
	<표11-5> 사회의 안전에 대한 인식도(2)	2014	성	367	
	<표11-6> 사회의 안전에 대한 인식도(3)	2016	성	368	
	<표11-7> 사회의 안전에 대한 인식도(4)	2016	성	369	
	<표11-8> 사회의 가장 주된 불안요인(1)	2012, 2014	성	370	
	<표11-9> 사회의 가장 주된 불안요인(2)	2016	성	371	
	<표11-10> 범죄피해에 대한 두려움(1)	2012	성	372	
	<표11-11> 범죄피해에 대한 두려움(2)	2014	성	373	
	<표11-12> 야간보행에 대한 두려움 유무와 원인 및 대처	2010, 2012, 2014	성	374	신규
<표11-13> CCTV 설치 현황	2016		375	신규	
사고 발생	<표11-14> 유형별 범죄 발생건수 및 성별 검거 현황	2000, 2005, 2010-2014	성	376	신규
	<표11-15> 성폭력 발생건수 및 성별 검거 현황	2000-2014	성	377	신규
	<표11-16> 대전해바라기센터 폭력피해자 접수현 황	2014, 2015		378	신규



## 12. 공동체

구분	표번호 및 제목	수록년도	분류항목	위치	비고
지역 사회 인식 및 이미지	<표12-1> 계층적 귀속 의식	2015	성, 연령, 교육정도, 자치구, 직업, 소득	381	신규
	<표12-2> 성평등 정도에 대한 인식	2015	성, 연령, 교육정도, 자치구, 직업, 소득	382	신규
	<표12-3> 성역할에 대한 인식 : 집안 일에 대한 동일한 결정권	2015	성, 연령, 교육정도, 자치구, 직업, 소득	383	신규
	<표12-4> 성역할에 대한 인식 : 집안 일에 남녀 할 일 구분	2015	성, 연령, 교육정도, 자치구, 직업, 소득	384	신규
	<표12-5> 성역할에 대한 인식 : 평등한 남녀관계 TV방영 확대	2015	성, 연령, 교육정도, 자치구, 직업, 소득	385	신규
	<표12-6> 성역할에 대한 인식 : 남녀에 맞는 일을 해야 조화를 이룸	2015	성, 연령, 교육정도, 자치구, 직업, 소득	386	신규
	<표12-7> 성역할에 대한 인식 : 신체상 위험부담 큰 일은 남자가 수행	2015	성, 연령, 교육정도, 자치구, 직업, 소득	387	신규
	<표12-8> 남녀 관계에 대한 인식 : 남녀평등은 남자에게 역차별	2015	성, 연령, 교육정도, 자치구, 직업, 소득	388	신규
	<표12-9> 남녀 관계에 대한 인식 : 주위시선 관계없이 남녀평등 실현 가능	2015	성, 연령, 교육정도, 자치구, 직업, 소득	389	신규
	<표12-10> 남녀 관계에 대한 인식 : 한국사회는 주로 남성이 주도권을 쥐	2015	성, 연령, 교육정도, 자치구, 직업, 소득	390	신규
	<표12-11> 남녀 관계에 대한 인식 : 남녀의 지위 관계는 쉽게 안변함	2015	성, 연령, 교육정도, 자치구, 직업, 소득	391	신규
	<표12-12> 남녀 관계에 대한 인식 : 남녀는 모든 면에서 평등한 대우를 받아야함	2015	성, 연령, 교육정도, 자치구, 직업, 소득	392	신규
	<표12-13> 사회적 기업 및 협동조합수	2015	자치구	393	신규
	<표12-14> 사회적 기업 및 마을기업 증가율	2008-2014	자치구	394	신규
	<표12-15> 대전 도시 이미지	2015	성, 연령, 교육정도, 자치구, 직업, 소득	395	신규

### 13. 6대 광역시 비교

구분	표번호 및 제목	수룩년도	분류항목	위치	비고
6대 광역시 비교	<표13-1> 총인구	2010, 2015	성	399	신규
	<표13-2> 부양비 및 노령화지수	2014		400	신규
	<표13-3> 조출생률 및 합계출산율	2014, 2015		401	신규
	<표13-4> 시도간 순인구이동(1)	2015	성	402	신규
	<표13-5> 시도간 순인구이동(2)	2015	성	403	신규
	<표13-6> 혼인 및 이혼건수	2014, 2015		404	신규
	<표13-7> 국제 결혼 이민자	2014, 2015	성	405	신규
	<표13-8> 보육시설 수	2015		406	신규
	<표13-9> 고등교육기관 졸업자의 졸업 후 상황	2014, 2015	성	407	신규
	<표13-10> 경제활동인구 총괄	2014, 2015	성	408	신규
	<표13-11> 활동상태별 비경제활동인구	2015, 2016	성	409	신규
	<표13-12> 산업별 취업자	2015	성	410	신규
	<표13-13> 직업별 취업자	2015	성	411	신규
	<표13-14> 종사상 지위별 취업자	2015	성	412	신규
	<표13-15> 성별 임금격차	2013, 2014	성	413	신규
	<표13-16> 스트레스 정도	2016	성	414	신규
	<표13-17> 국민기초생활보장 수급자	2014, 2015	성	415	신규
	<표13-18> 노령연금 수급자 현황	2015	성	416	신규
	<표13-19> 광역 및 기초자치단체 의원 당선자 현황	2010, 2014	성	417	신규
	<표13-20> 국회의원 당선자 현황	2012, 2016	성	418	신규
	<표13-21> 5급 이상 공무원 현황	2014, 2015	성	419	신규
	<표13-22> 문화예술 및 스포츠 관람 현황(1)	2015	성	420	신규
	<표13-23> 문화예술 및 스포츠 관람 현황(2)	2015	성	421	신규
	<표13-24> 여가활용 만족도	2015	성	422	신규
	<표13-25> 전반적 사회 안전도에 대한 인식	2014	성	423	신규
	<표13-26> 강력범죄 피해자 현황	2013, 2014	성	424	신규

### III. 대전여성가족통계 요약

# Summary of Statistics



# 1. 인구

## 1) 총인구 추이

○ 2015년 대전광역시 주민등록 인구는 총 1,518,775명이며, 이 중 여성인구는 758,997명, 남성인구는 759,778명으로 여성의 비율은 50.0%로 나타났음. 1995년 이후 현재까지 여성의 비율은 50%에 근접한 수준에서 큰 변동이 없는 것으로 나타났음.

○ 여성인구는 1995년 628,525명에서 2005년 724,820명으로 약 9만 6천명 증가한 후, 2015년 758,997명으로 약 3만 4천명 증가하였음.

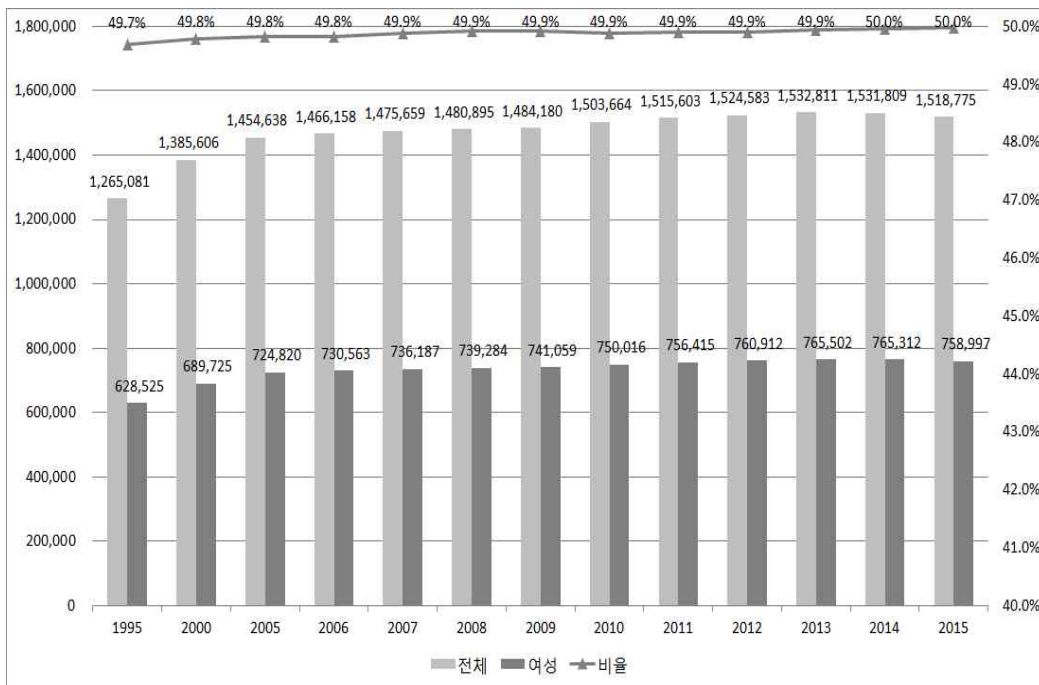

<그림 1> 총인구 추이

## 2) 인구구성

○ 2015년 전체 성비는 100.1로 나타났으며, 이는 2014년 100.2보다 줄어든 것임. 각 행정구역별 여성인구를 살펴보면, 서구가 241,924명으로 가장 많았으며, 그 다음으로 유성구 169,079명, 중구 127,485명, 동구 121,221명, 대덕구 100,069명 순으로 나타났음. 성비는 대덕구가 103.4로 가장 높았으며, 그 다음으로 동구 102.4, 유성구 101.7, 중구 99.1, 서구 97.2 순으로 높게 나타났음.

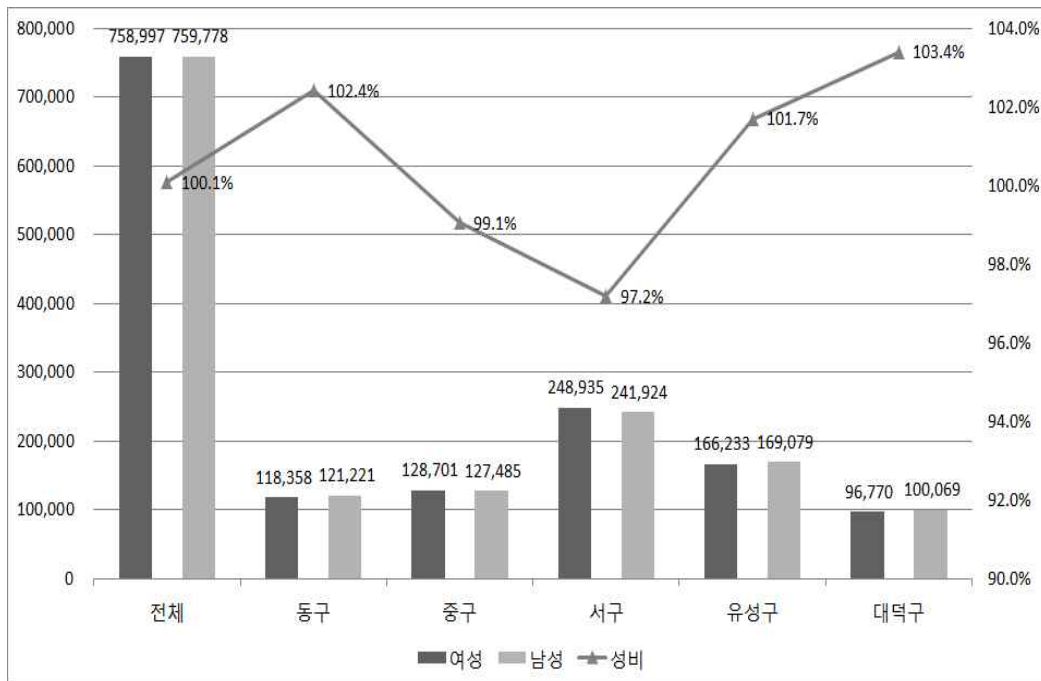

<그림 2> 인구구성과 성비

○ 인구특성별 인구구성을 살펴보면, 여성 전체인구 대비 여성 연소인구의 비율은 14.3%, 여성 생산인구의 비율은 73.2%, 여성 노령인구의 비율은 12.5%로 나타났음.

○ 여성 인구만 보았을 때, 자치구별로 살펴보면 연소인구 비율은 유성구가 17.6%로 가장 높게 나타났으며 중구가 12.8%로 가장 낮게 나타났음. 생산인구 비율은 서구가 75.2%로 가장 높게 나타났으며 동구가 69.9%로 가장 낮게 나타났음. 노령인구 비율은 동구가 17.1%로 가장 높게 나타났으며 유성구가 8.5%로 가장 낮게 나타났음.

○ 성비를 보면 연소인구 성비는 유성구가 107.7%로 가장 높게 나타났으며 동구가 105.9%로 가장 낮게 나타났음. 생산인구 성비는 동구가 108.5%로 가장 높게 나타났으며 서구가 98.6%로 가장 낮게 나타났음. 노령인구 성비는 중구가 76.4%로 가장 높게 나타났으며 유성구가 71.2%로 가장 낮게 나타났음.

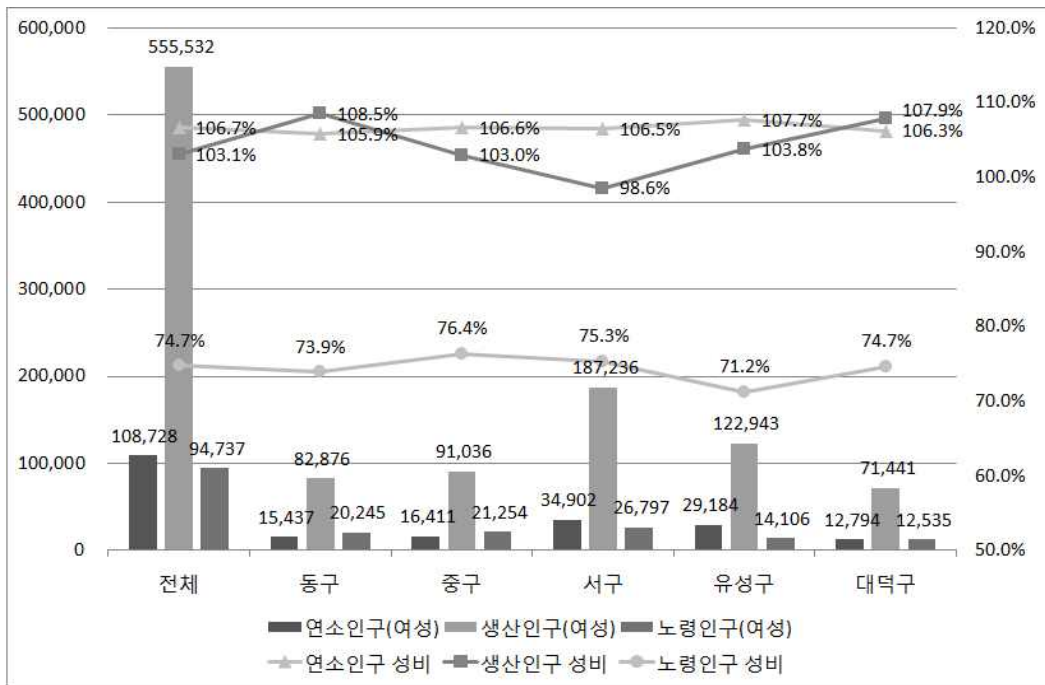

〈그림 3〉 인구특성별 인구구성과 성비

### 3) 자치구 간 인구 이동

○ 2015년의 전체 전입과 전출 성비는 유사한 것으로 나타났다. 순이동에 있어서 여성인구의 유출이 10,311명으로 남성인구의 유출이 10,305명인 것 보다 높게 나타났다. 자치구별 여성인구의 순이동을 살펴보면 유성구가 2,581명으로 유입인구가 가장 많았으며, 그 외 자치구에서는 유출로 나타났다. 중구가 2,869명, 대덕구가 2,721명, 동구가 3,300명, 서구가 4,002명의 유출이 있었음.

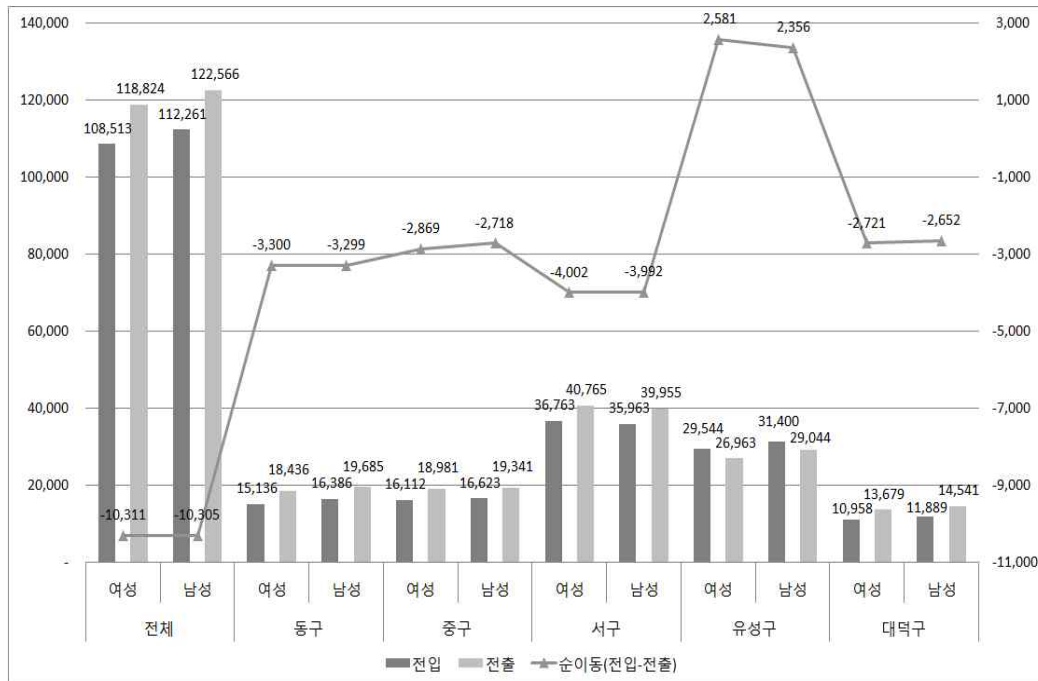

<그림 4> 자치구 간 인구 이동



## 2. 가족

### 1) 가족형태별 가구

○ 가족형태별 가구 분포에 대해 1995년과 2015년 사이 증가한 가구를 보면 부부가구는 30,651가구에서 82,364가구로, 부부와 미혼자녀 가구는 190,711가구에서 193,403가구로, 한부(모)와 미혼자녀가구는 26,823가구에서 64,576가구로, 조부(모)와 미혼손자녀가구는 873가구에서 2,980가구로, 부부와 양(편)친가구는 2,129가구에서 3,522가구로 증가하였음. 감소한 가구를 보면 부부와 양(편)친과 미혼자녀가구는 23,022가구에서 16,437가구로, 4세대이상가족가구는 669가구에서 270가구로 감소하였음. 특히 1인가구는 41,142가구에서 128,249가구가 증가하여 169,391가구로 나타나 가파른 상승세를 보이고 있음.

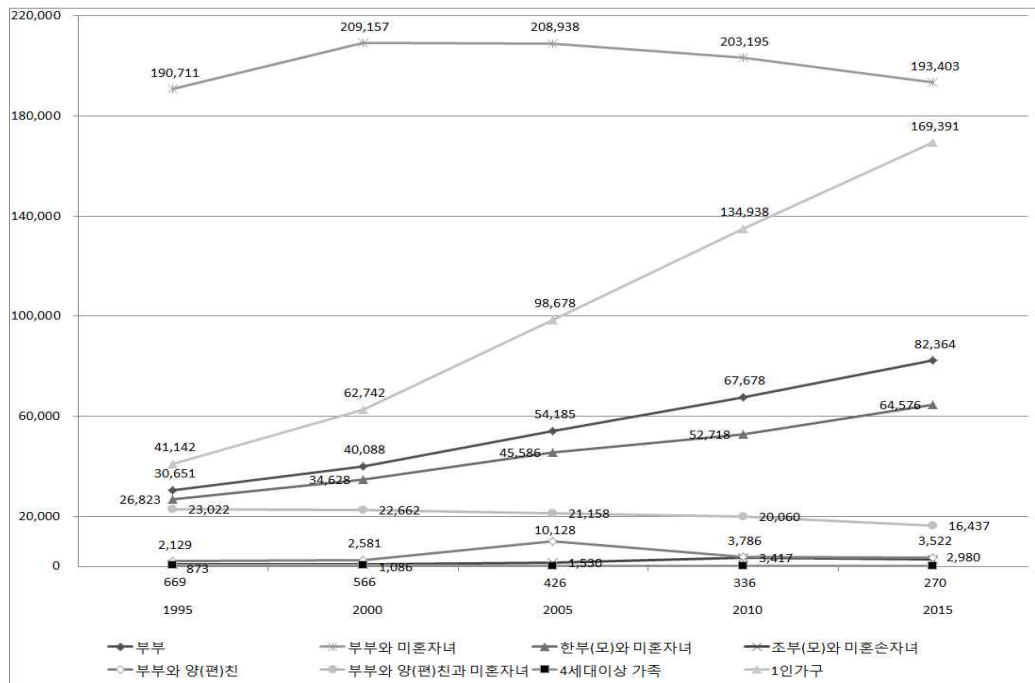

〈그림 5〉 가족형태별 가구 분포

## 2) 1인가구

○ 성 및 연령별 1인가구 분포를 보면 전체적으로 2005년 대비 상승한 것으로 나타남. 여성의 경우 1인가구가 60대 이상이 26,810가구로 가장 많았고 다음으로 20대 19,968가구, 50대 12,158가구, 30대 11,306가구, 40대 9,683가구, 20대미만 2,353가구 순으로 나타났음. 남성의 경우 1인가구가 20대가 25,231가구로 가장 많았고 다음으로 30대 19,140가구, 40대 15,699가구, 50대 13,262가구, 60대이상 11,265가구, 20대 미만 2,516가구 순으로 나타났음. 특히 여성 1인가구 중 60대 이상의 경우 2005년 14,202가구에서 26,810가구로 가장 가파른 상승세를 보이고 있음.

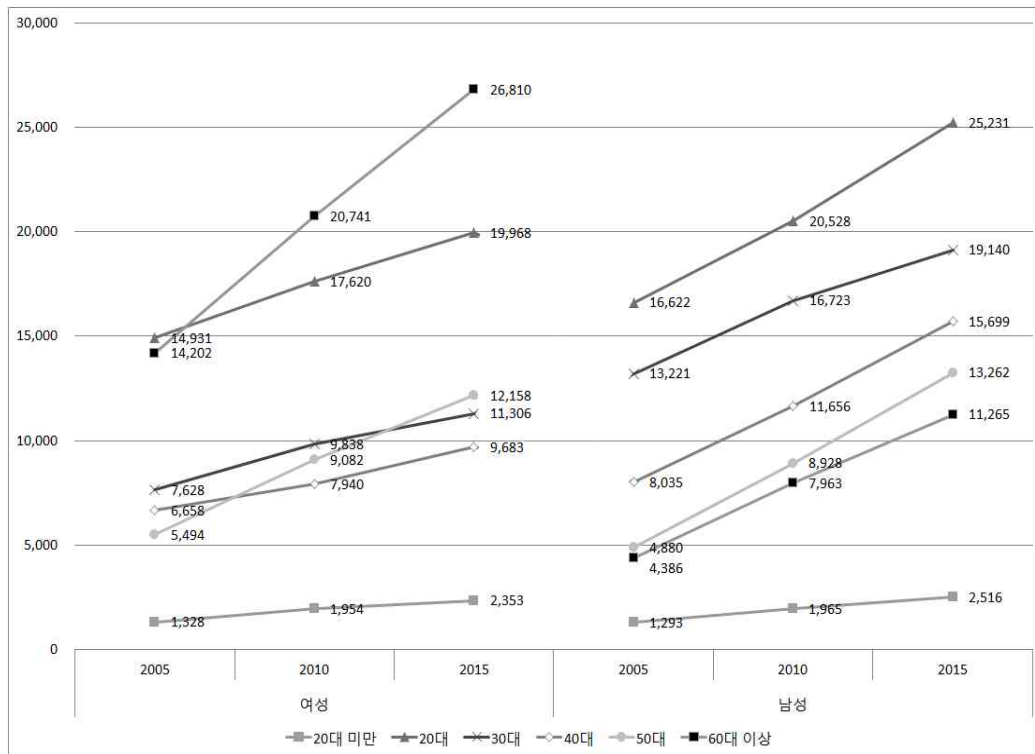

<그림 6> 성 및 연령별 1인가구 분포

### 3) 가사 및 돌봄

○ 평균 가사 및 돌봄 시간의 2004년과 2014년 사이 변화를 보면 평균 가사시간과 돌봄시간이 전체적으로 감소한 것으로 나타났다. 먼저 남성과 여성의 가장 큰 차이를 보이는 가정관리의 경우 여성은 2014년 평일 평균 가정관리 시간이 2시간 16분, 토요일 2시간 51분, 일요일 2시간 46분으로 나타났고 남성은 2014년 평일 평균 26분, 토요일 50분, 일요일 1시간 3분으로 나타났다. 2004년과 비교 시 남성의 가정관리 시간이 평일 평균 9분, 토요일 18분, 일요일 21분 증가하였지만 여성과 비교 시 여성이 남성보다 약 3배의 시간을 사용하는 것으로 나타났다. 돌봄에 해당하는 가족 및 가구원 돌보기의 경우 여성은 2014년 평일 평균 38분, 토요일 30분, 일요일 29분으로 나타났고 남성은 2014년 평일 평균 9분, 토요일 17분, 일요일 18분으로 나타났다. 2004년과 비교 시 남성의 돌봄 시간은 큰 차이가 없었다.

<표 2> 평균 가사 및 돌봄 시간 변화

구분	연도	평일 평균			토요일			일요일		
		여성	남성	차이	여성	남성	차이	여성	남성	차이
가정관리	2004	2:29	0:17	2:12	2:43	0:32	2:11	2:46	0:42	2:04
	2014	2:16	0:26	1:50	2:51	0:50	2:01	2:46	1:03	1:43
음식준비	2004	1:15	0:05	1:10	1:22	0:07	1:15	1:26	0:08	1:18
	2014	1:12	0:10	1:02	1:29	0:14	1:15	1:23	0:19	1:04
가정용 섬유 및 신발정리	2004	0:15	0:01	0:14	0:17	0:01	0:16	0:17	0:01	0:16
	2014	0:14	0:01	0:13	0:18	0:02	0:16	0:17	0:03	0:14
청소 및 정리	2004	0:35	0:05	0:30	0:37	0:08	0:29	0:39	0:09	0:30
	2014	0:29	0:08	0:21	0:35	0:12	0:23	0:39	0:19	0:20
주거 및 가정용품 관리	2004	0:01	0:01	0:00	-	0:01	(0:01)	0:02	0:06	(0:04)
	2014	0:00	0:00	0:00	0:00	0:01	(0:01)	0:00	0:02	(0:02)
에완 동·식물 돌보기	2014	0:03	0:02	0:01	0:02	0:03	(0:01)	0:03	0:03	0:00
상품 및 서비스 구입	2004	0:17	0:03	0:14	0:22	0:11	0:11	0:18	0:14	0:04
	2014	0:15	0:03	0:12	0:26	0:16	0:10	0:24	0:15	0:09
기타 가정관리	2004	0:06	0:02	0:04	0:04	0:03	0:01	0:04	0:03	0:01
	2014	0:02	0:01	0:01	0:00	0:00	0:00	0:01	0:01	0:00
가족 및 가구원 돌보기	2004	0:46	0:07	0:39	0:43	0:11	0:32	0:37	0:18	0:19
	2014	0:38	0:09	0:29	0:30	0:17	0:13	0:29	0:18	0:11

( ) : 평균 가사 및 돌봄시간이 남성이 여성보다 큰 경우

○ 가사분담정도에 인식을 살펴보면, 여성의 경우 부인이 전적으로 책임진다는 응답이 33.6%로 가장 높게 나타났으나, 남성의 경우 부인이 주로하고 남편이 도와준다가 35.2%로 가장 높게 나타났음. 공평하게 분담한다는 여성은 16.2%, 남성은 16.8%로 큰 차이가 없었음. 남편이 주로하고 부인이 도와준다는 응답의 경우 여성은 5.6%, 남성은 2.8%가 응답하였음. 공평하게 분담한다는 응답을 제외한 나머지 응답에 대해서 성별차이가 발생하는 것으로 나타났음.

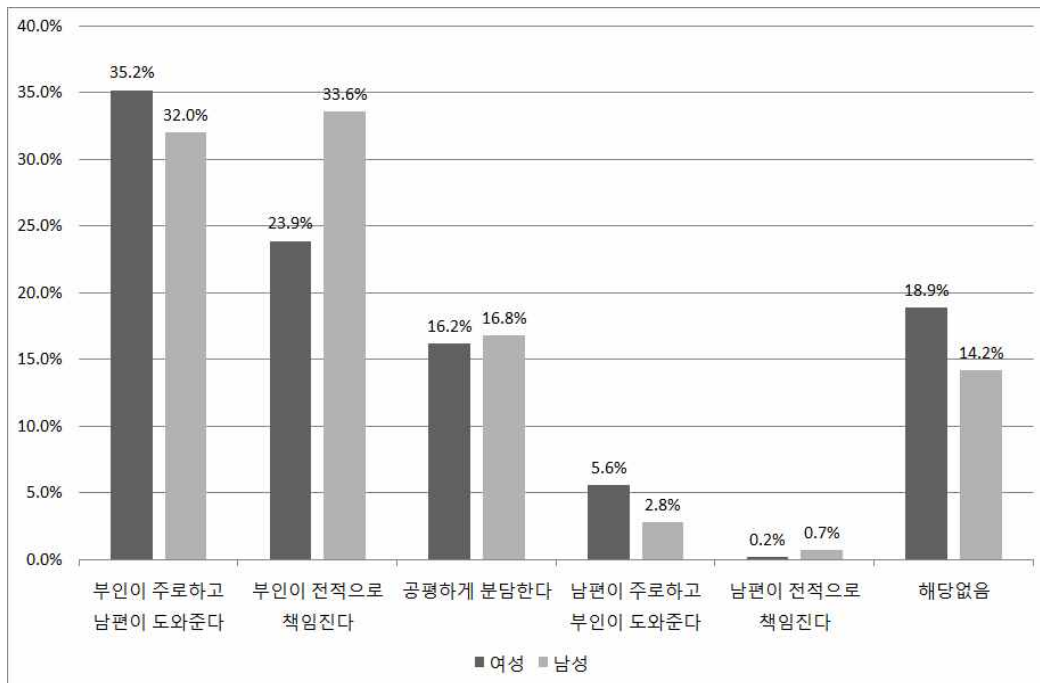

<그림 7> 가사분담정도

#### 4) 노후생활

○ 2015년 대전광역시 사회조사에 따르면 앞으로 노후 생활에 대해 여성 응답자의 경우 젊어서 하지 못한 취미활동을 하면서가 49.2%로 가장 많았고 다음으로 건강이 허락하는 한 소득창출을 위한 일을 하면서가 18.5%, 학습과 같은 자아 개발을 위한 활동을 하면서가 16.6%, 자원 봉사와 같은 의미 있는 일을 하면서가 11.3%, 종교 활동에 전념하면서가 4.2%, 기타 0.2%순으로 나타났음. 남성 응답자의 경우 젊어서 하지 못한 취미활동을 하면서가 41.2%로 가장 많았고 다음으로 건강이 허락하는 한 소득창출을 위한 일을 하면서가 27.9%, 학습과 같은 자아 개발을 위한 활동을 하면서가 17.0%, 자원 봉사와 같은 의미 있는 일을 하면서가 9.8%, 종교 활동에 전념하면서가 3.2%, 기타 0.2%순으로 나타났음. 남성과 여성이 큰 차이를 보이지는 않았음.

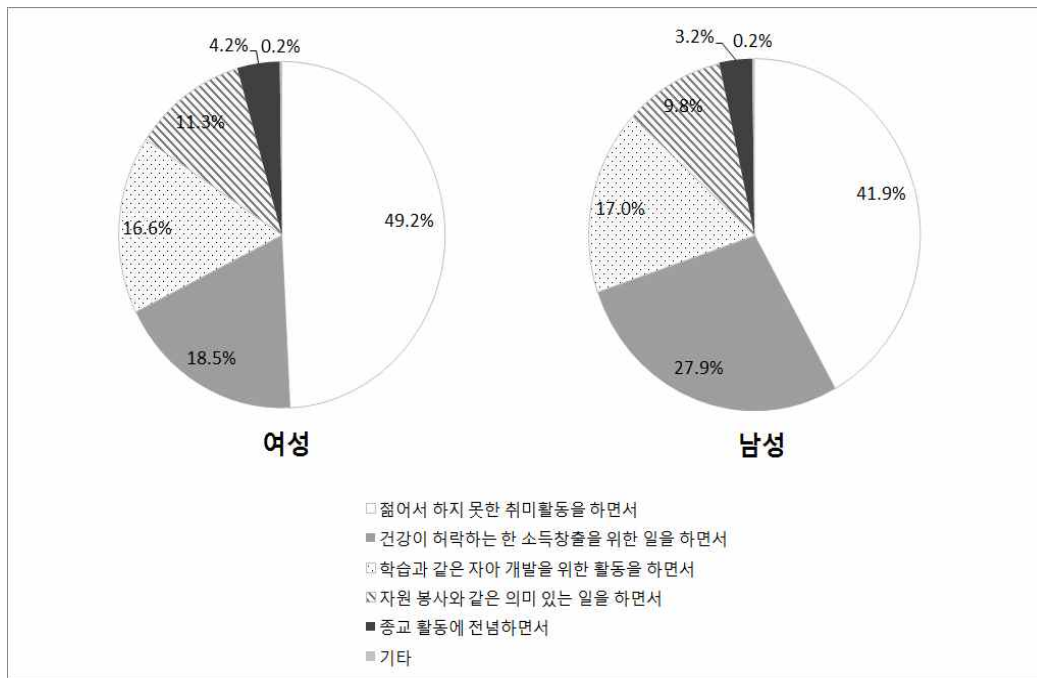

〈그림 8〉 노후 생활

### 3. 보육

#### 1) 보육대상 아동

○ 2015년 보육대상 아동을 살펴보면 전체적으로 남아가 여아보다 많음. 나이로 보면 10세가 109.3%로 가장 높은 성비를 보이고 다음으로 3세와 11세가 108.0%로 나타남. 2세의 경우 102.7%로 가장 낮음.

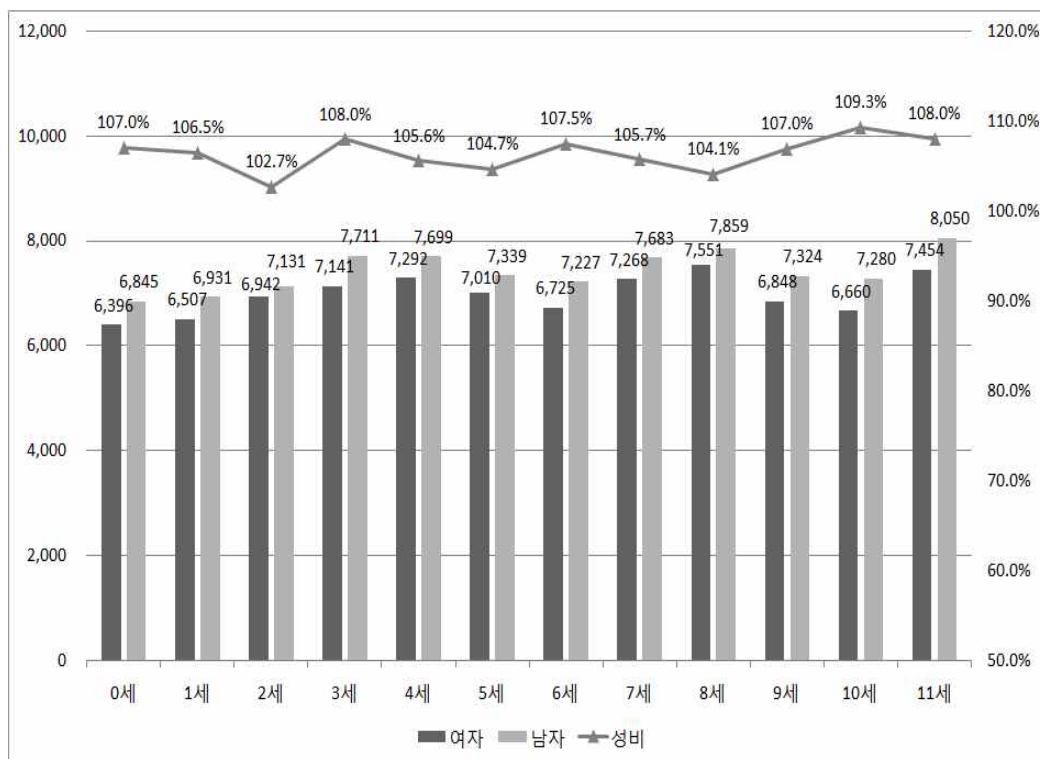

<그림 9> 보육대상 아동

## 2) 보육시설

○ 설립주체별 보육시설 현황을 보면 2012년 1,659개소, 2013년 1,680개소, 2014년 1,698개소로 증가하다가 2015년 1,669개소로 감소하였음. 2015년 현재 가정 보육시설이 1,097개소로 가장 많았으며 다음으로 민간 보육시설 443개소, 사회복지법인 보육시설 41개소, 직장 보육시설 38개소, 국·공립 보육시설 30개소 등의 순으로 나타났음.

○ 2012년과 비교하면 국·공립 보육시설 2개소, 민간 보육시설 5개소, 부모협동 보육시설 4개소, 직장 보육시설 12개소 증가하였고 법인·단체 등 보육시설 3개소 가정 보육시설 31개소 감소하였음.

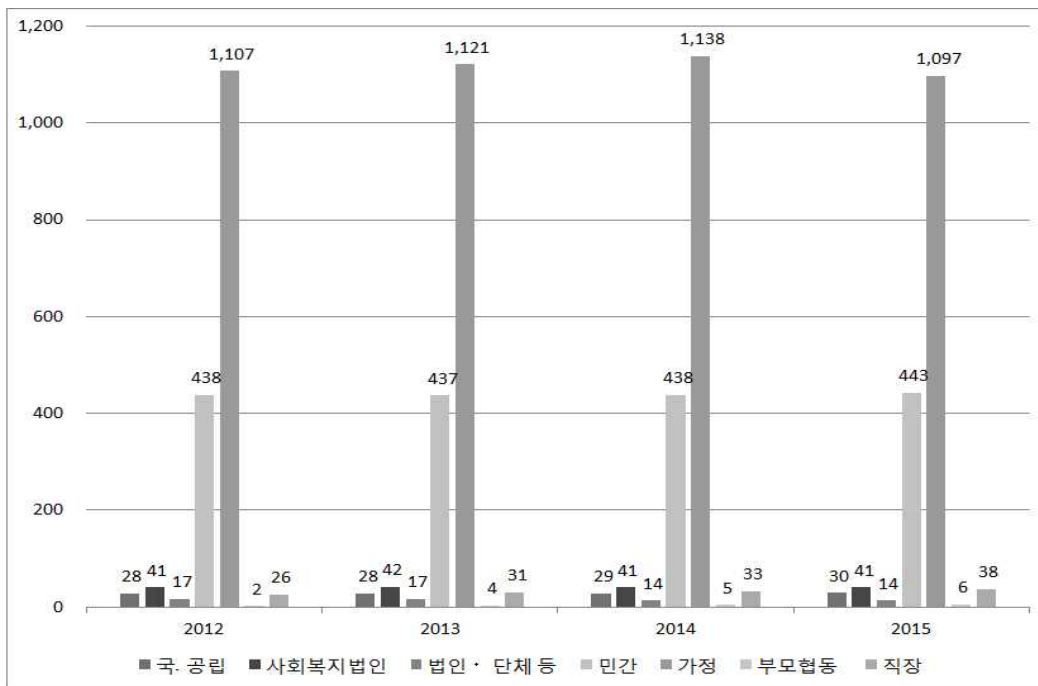

<그림 10> 설립주체별 보육시설 현황

## 4. 교육

### 1) 진학률

○ 2015년 학교급별 진학률을 살펴보면 초등학생의 중학교 진학률은 여성과 남성 모두 100.0%로 나타났으며 중학생의 진학률은 여성 99.8%, 남성 99.7%로 나타났음. 고등학생의 대학교 진학률은 여성이 78.1%로 남성의 70.3% 보다 높게 나타났지만 대학생의 대학원 진학률은 여성이 6.3%로 남성의 10.3%보다 낮게 나타났음.

○ 2000년과 2015년 차이를 보면 고등학교 진학률의 경우 여성은 5.1% 증가하였고 남성은 6.0% 감소하였음. 대학교 진학률의 경우 여성은 1.9% 감소하였고 남성은 1.4% 감소하였음.

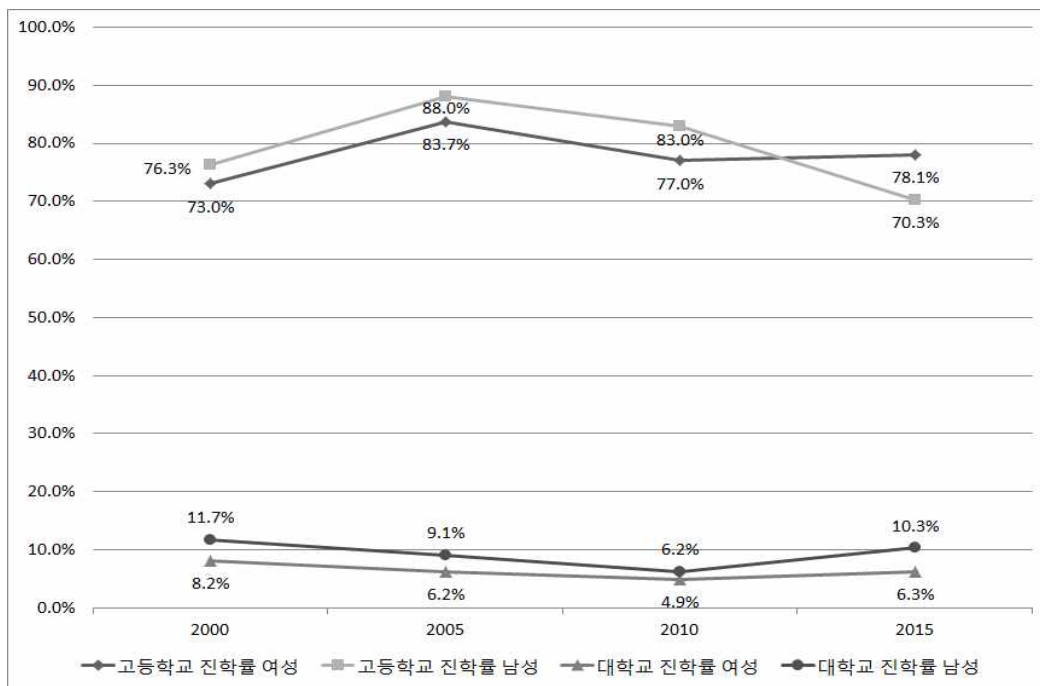

<그림 11> 고등학교 및 대학교 진학률



## 2) 교육비

○ 2015년 대전광역시 사회조사 결과에 따르면 여성의 평균 총교육비(사교육비 포함)는 83만 5천원으로 남성의 96만 2천원보다 12만 7천원 적게 나타났다.

○ 여성과 남성의 교육비 차이를 보면 총교육비의 경우 고등학교는 8만 4천원, 대학교는 13만 3천원 남성보다 여성이 적게 나타났다. 사교육비의 경우 초등학교 2만 5천원, 중학교 4만 9천원, 고등학교 1만 1천원 남성보다 여성이 적게 나타났고 미취학은 6만 1천원, 대학교는 1만원 남성보다 여성이 많게 나타남.

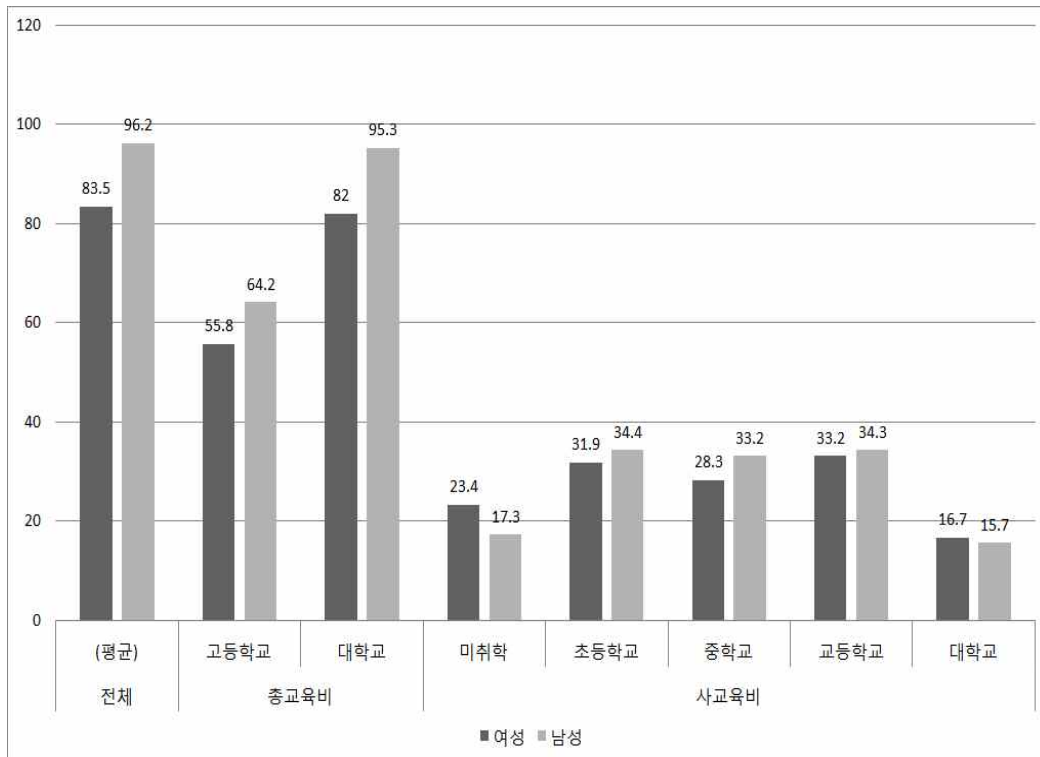

〈그림 12〉 가구당 월평균 교육비 및 사교육비

### 3) 교육효과 및 만족도

○ 2016년 통계청 사회조사에 따르면 전공과 직업의 일치가 여성은 관계없는 편이 23.3%로 가장 높았고 다음으로 매우 일치 22.0%, 일치하는 편 21.5% 보통 20.1% 순으로 나타남. 남성은 보통이 26.7%로 가장 높았고 다음으로 일치하는 편 25.3%, 관계없는 편 18.1%, 매우 일치 15.7% 순으로 나타남. 매우일치의 경우 여성이 22.0%, 남성이 15.7%로 여성이 남성보다 높은 비율을 나타냈고 전혀 관계없음의 경우 여성이 13.1%, 남성이 14.2%로 여성이 남성보다 낮은 비율로 나타남.

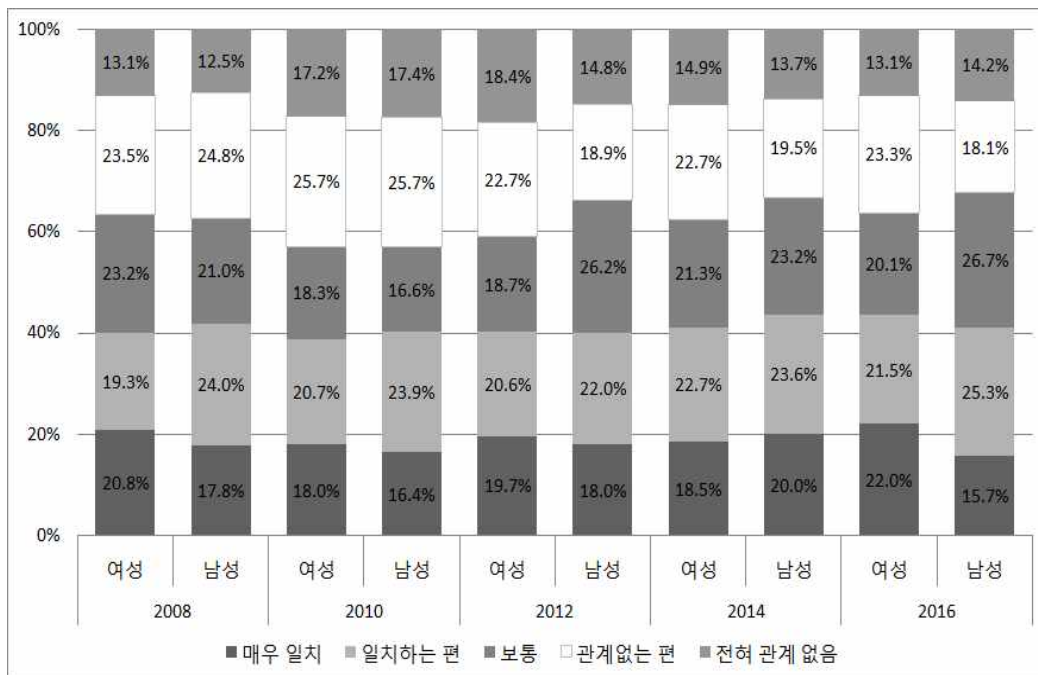

<그림 13> 전공과 직업의 일치도

## 5. 경제활동

### 1) 경제활동 및 비경제활동 인구

○ 2015년 15세 이상 인구 1백 29만 3천명 중 경제활동인구는 80만 5천명이며, 그 중 여성은 65만 9천명 중 34만명이며 남성은 63만 4천명 중 46만 5천명으로 나타났다. 여성의 경제활동인구는 남성보다 2만 5천명이 적은 것으로 나타났으며 여성의 경제활동 참가율은 51.6%, 남성의 경제활동 참가율은 73.3%로 나타났다. 이 중 실업자는 여성이 1만명, 남성이 1만 8천명이었으며 여성의 실업률은 3.0%, 남성의 실업률은 3.8%로 나타났다.

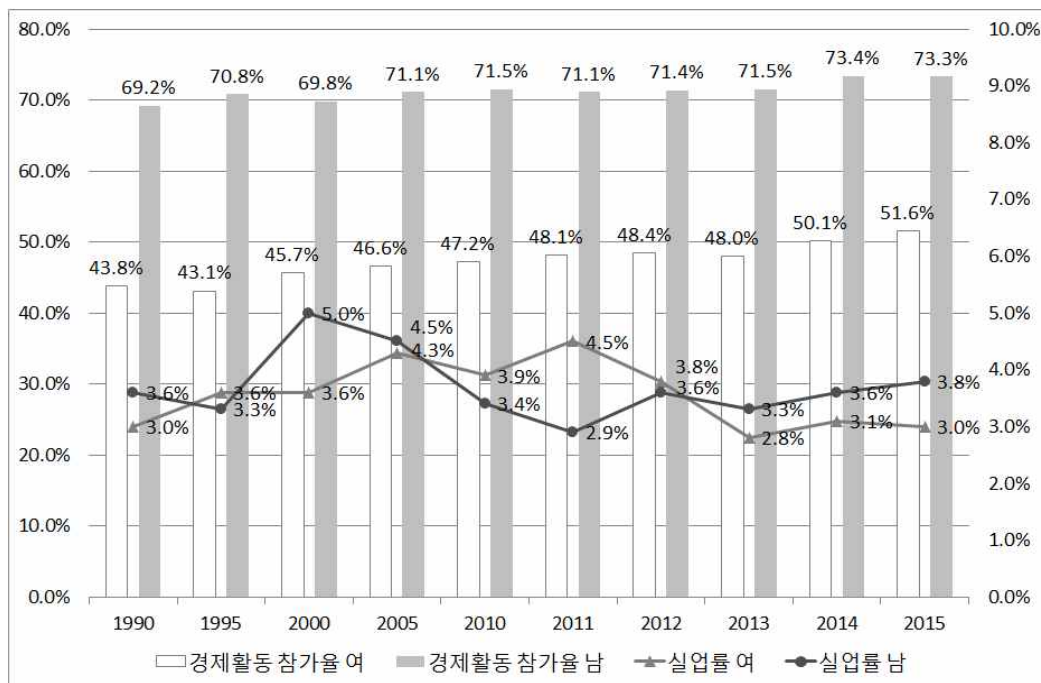

〈그림 14〉 경제활동 참가율 및 실업률

## 2) 산업별 대표자 및 종사자

○ 2014년 통계청 전국사업체조사에 따르면 전체 사업체 대표자 수는 109,535개이며, 그중 여성이 대표자인 경우는 42,888개인 것으로 나타났다. 또한 전체 종사자 수는 556,297명이며, 그 중 여성 종사자는 249,313명으로 나타났다.

○ 산업분류별 사업체 중 여성대표자가 남성대표자보다 많은 사업분류는 교육 서비스업, 숙박 및 음식점업으로 타났으며, 여성종사자수가 남성보다 많은 산업분류는 숙박 및 음식점업, 금융 및 보험업, 사업시설관리 및 사업지원 서비스업, 교육 서비스업, 보건업 및 사회복지 서비스업으로 나타났다.

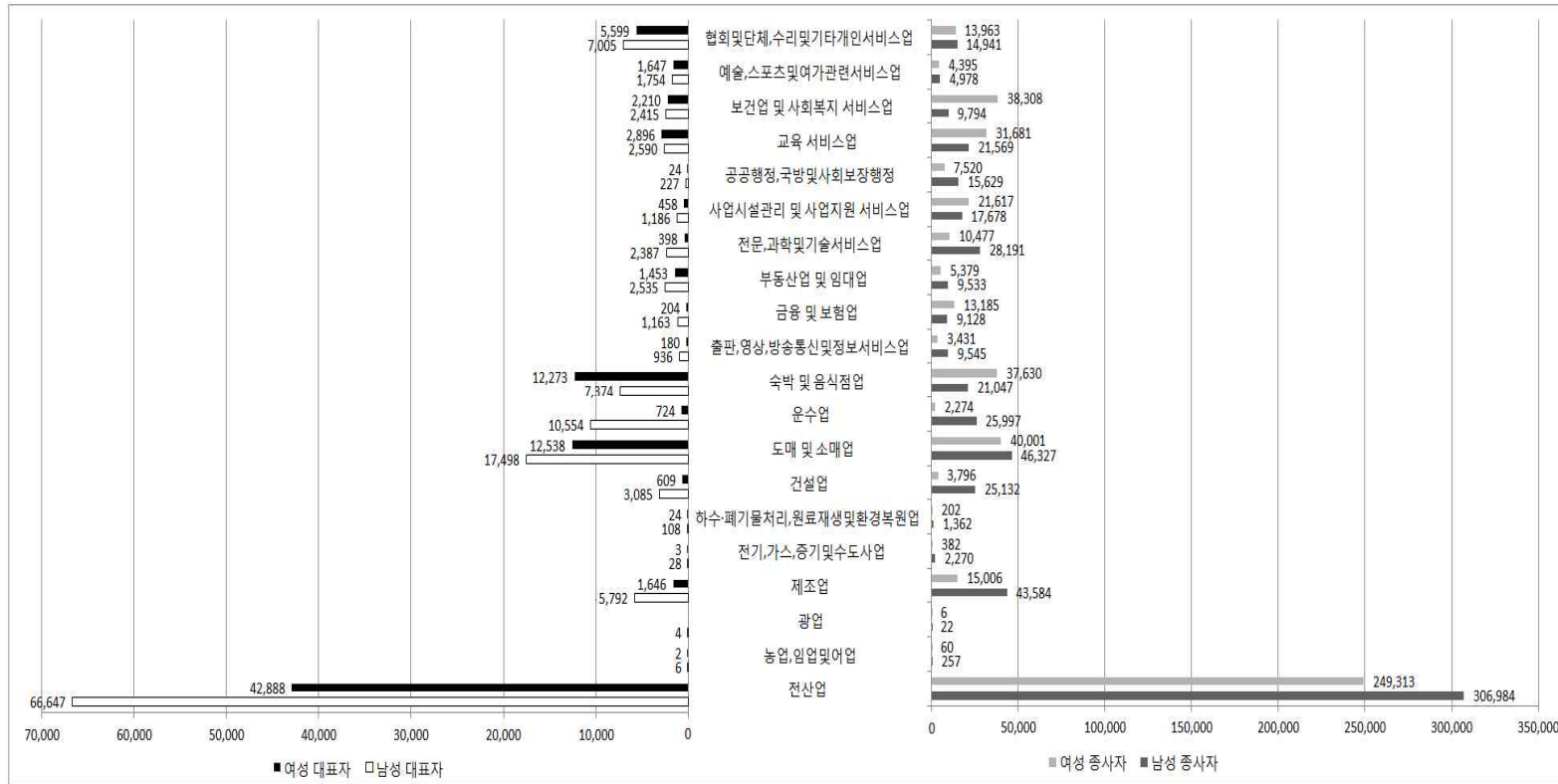

<그림 15> 산업대분류별 사업체 대표자 및 종사자

### 3) 취업 및 실업

○ 2015년 통계청 경제활동인구연보에 따르면 연령대에 따른 취업자 여성비율은 15-19세 50.0%, 20-29세 51.2%, 30-39세 39.3%, 40-49세 41.0%, 50-59세 41.9%, 60세 이상 40.0%로 30대 이후 모든 연령대에서 여성의 비율이 남성보다 낮았음.

○ 여성취업자중 15-19세가 차지하는 비율은 0.9%, 20대 20.0%, 30대 21.2%, 40대 24.8%, 50대 22.7%, 60대 이상 10.3%로 나타났고, 성별 취업자의 연령구성에 있어서 여성 취업자 중 20대 이하가 차지하는 비율은 남성 취업자 중 20대 이하가 차지하는 비율에 비해 높았으며 30대 이상의 모든 연령대에서는 남성의 구성비가 높게 나타났음.

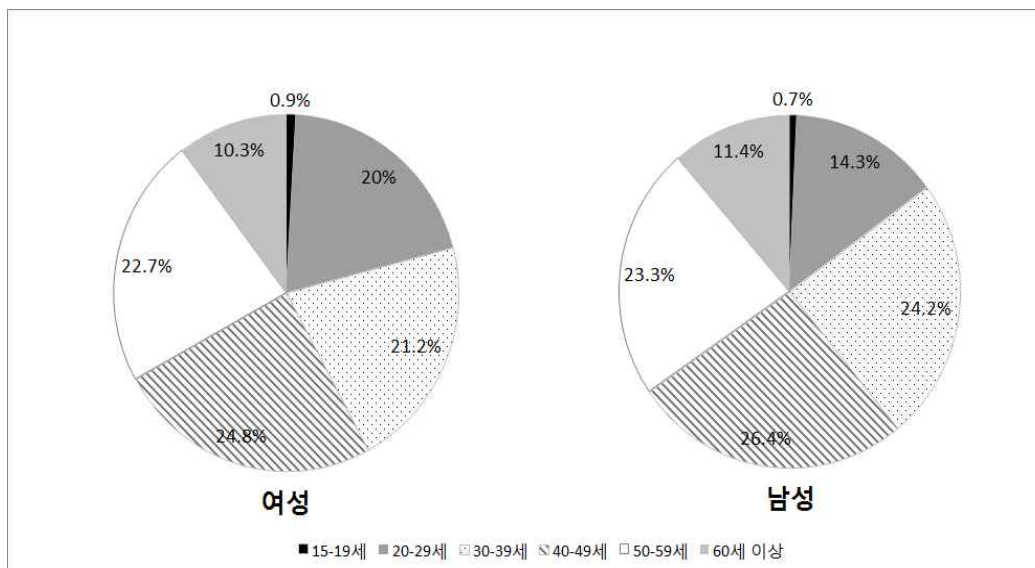

<그림 16> 연령별 취업자 구성비

○ 2015년 대전광역시 사회조사에 따르면 직업 종사상 지위가 여성은 임금/봉급 근로자 89.7%, 고용원을 둔 사업주 1.4%, 고용원이 없는 자영업자 6.3%, 무급 가족 종사자 2.6%로 나타났고, 남성은 임금/봉급 근로자 84.0%, 고용원을 둔 사업주 3.9%, 고용원이 없는 자영업자 11.7%, 무급 가족 종사자 0.4%로 나타났음. 여성의 경우 남성에 비해 임금/봉급 근로자와 무급가족종사자 비율이 높은 것으로 나타났음.

#### 4) 고용

○ 2015년 통계청 경제활동인구조사에 따르면 전체 취업자는 여성은 33만명, 남성은 44만 7천명이고 임시 및 일용근로자는 여성은 10만 8천명, 남성은 9만 3천명으로 나타났다.

○ 임시 및 일용근로자 대비 전체취업자의 비율인 노동유연성의 경우 여성은 32.7%, 남성은 20.8%로 나타났다. 노동유연성 비율은 2011년 대비 여성은 3.4% 낮아졌으며 남성은 0.8% 낮게 나타났다.

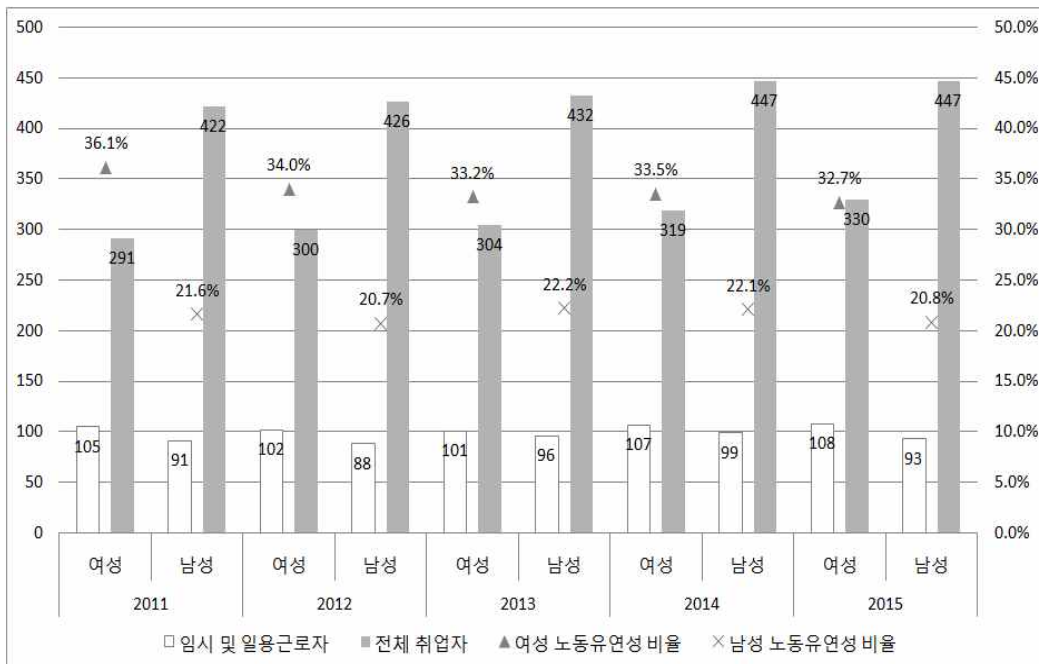

<그림 17> 연령별 취업자 구성비

#### 46 대전여성가족통계 요약



## 5) 일·가정 양립

○ 2015년 통계청 지역별 고용조사에 따르면 기혼여성이 29만 7천명, 비취업여성은 12만명, 경력단절여성은 6만 8천명으로 나타났다. 이 때 비취업 여성비율은 22.9%이고 경력단절 여성비율은 56.7%로 비취업 여성비율보다 높게 나타났다.

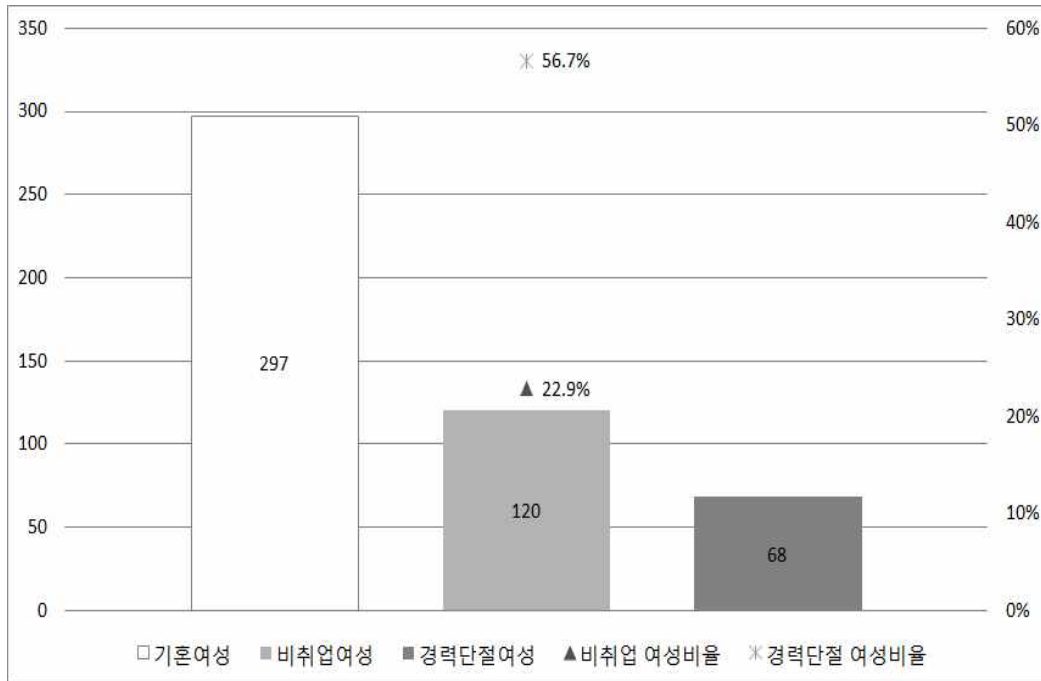

<그림 18> 비취업여성 및 경력단절 여성비율

## 6) 소득과 소비

○ 2015년 대전시 사회조사에 따르면 월평균 가구소득이 여성은 100만원 미만인 35.5%로 가장 많았고 다음으로 200만원 미만 21.9%, 300만원 미만 19.6%, 400만원 미만 11.4%, 500만원 미만 6.0%, 600만원 미만 3.9%, 700만원 이상 1.8% 순이었으며 남성은 400만원 미만이 23.0%로 가장 많았고 다음으로 300만원 미만 18.4%, 500만원 미만 17.1%, 100만원 미만 12.9%, 200만원 미만 12.0%, 600만원 미만 8.8%, 700만원 이상 7.8% 순이었음. 고소득층과 저소득층의 비교를 해보면 100만원 미만 경우 여성은 35.5%로 남성보다 23.5% 높았으며 700만원 이상의 경우 여성은 1.8%로 남성보다 6.0% 낮게 나타났음.

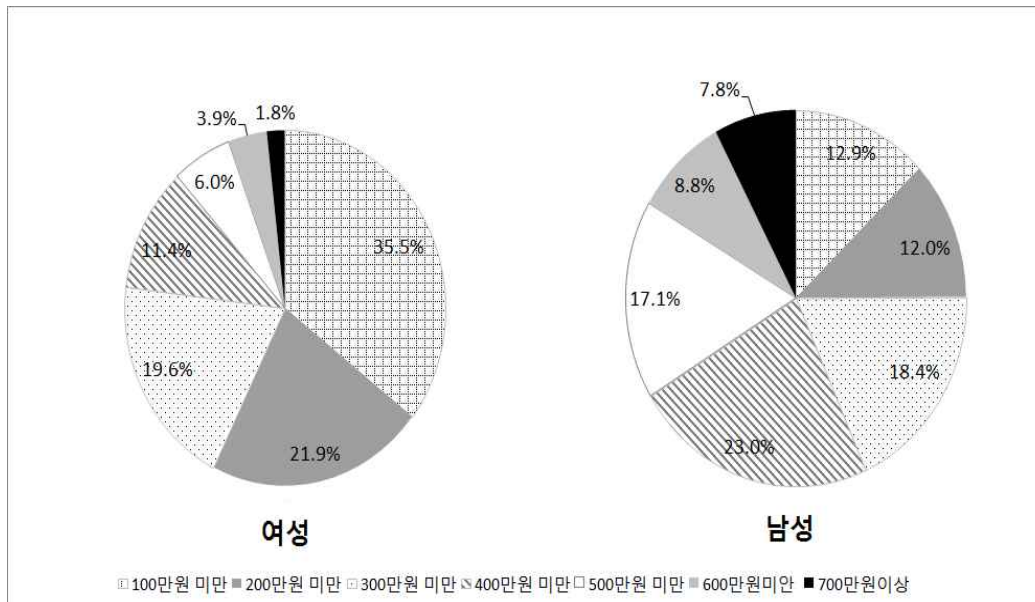

<그림 19> 월평균 가구소득

○ 2016년 상반기 통계청 지역별 고용조사 산업별 월평균 임금 및 임금격차를 살펴보면 농업, 임업 및 어업을 제외한 모든 산업에서 여성의 임금보다 남성의 임금이 높은 것으로 나타났음. 여성은 농업, 임업 및 어업이 360만원으로 가장 높게 나타났고 숙박 및 음식점업이 64만원으로 가장 낮게 나타났음. 남성은 전문, 과학 및 기술 서비스업이 454만원으로 가장 높게 나타났고 사업시설관리 및 사업지원 서비스업이 165만원으로 가장 낮게 나타났음.

○ 성별 임금격차의 경우 전기, 가스, 증기 및 수도사업이 269만원으로 가장 컸고 다음으로 전문, 과학 및 기술 서비스업 255만원, 보건업 및 사회복지 서비스업 230만원, 하수 폐기물 처리, 원료재생 및 환경복원업 229만원, 교육서비스업 214만원, 공공행정, 국방 및 사회보장 행정 201만원 등 순으로 나타났음.

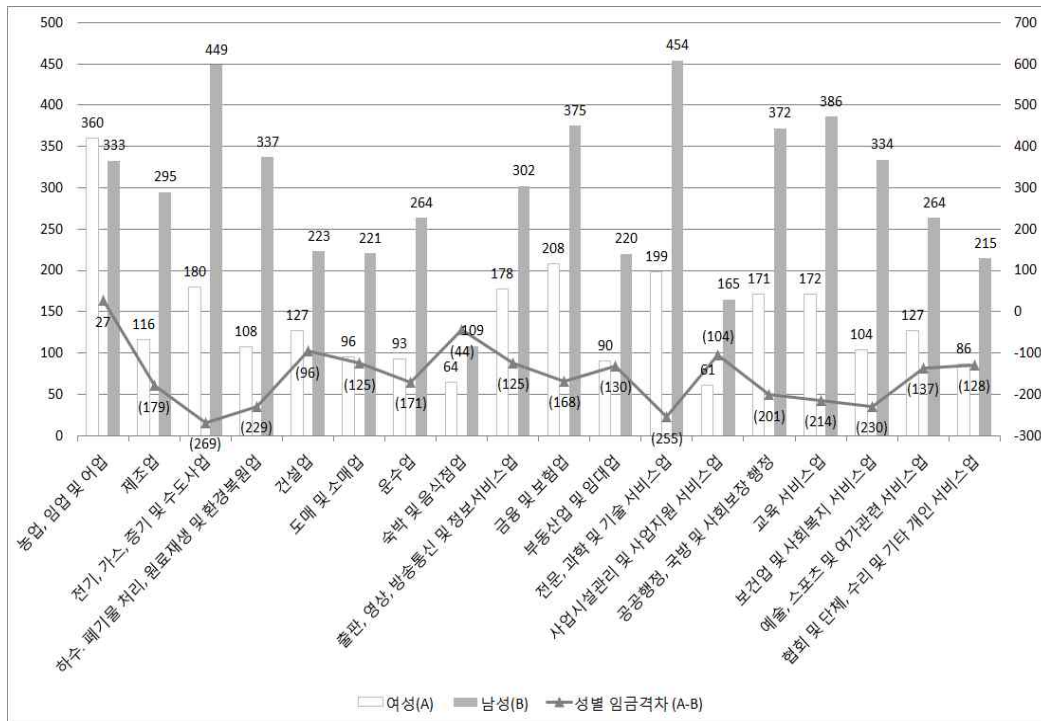

<그림 20> 산업별 월평균 임금 및 성별 임금격차

## 7) 연구개발

○ 2014 대덕연구개발특구지원본부에 따르면 대덕특구단지에 입주한 기관에 한해 전체 연구원 중 박사학위를 소유하고 있는 연구원 중 여성 비율은 13.2%이고, 석사학위를 소유하고 있는 연구원 중 여성 비율은 18.1%이며 학사이하 연구원 중 여성 비율은 20.9%로 나타났음(외국인을 제외한 비율임).

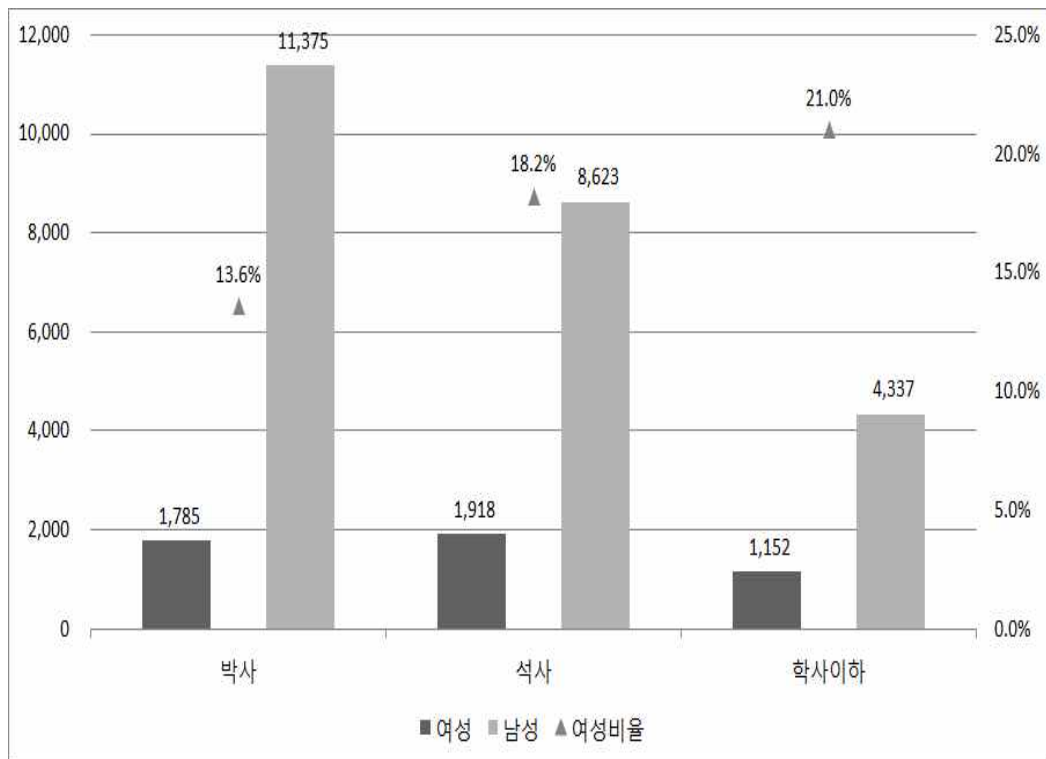

<그림 21> 연구개발특구 연구인력 현황

## 6. 보건

### 1) 건강상태

○ 2014년 12월 통계청 장래인구추계에 따르면 2015년 여성의 평균수명은 84.6세로 남성의 평균수명 78.7세 보다 5.9세 높은 것으로 나타났음. 2040년까지 여성이 남성보다 평균수명이 높은 추세로 나타났음. 또한 평균수명 성별차이는 2015년을 기점으로 점차 하락하는 추세로 나타났음.

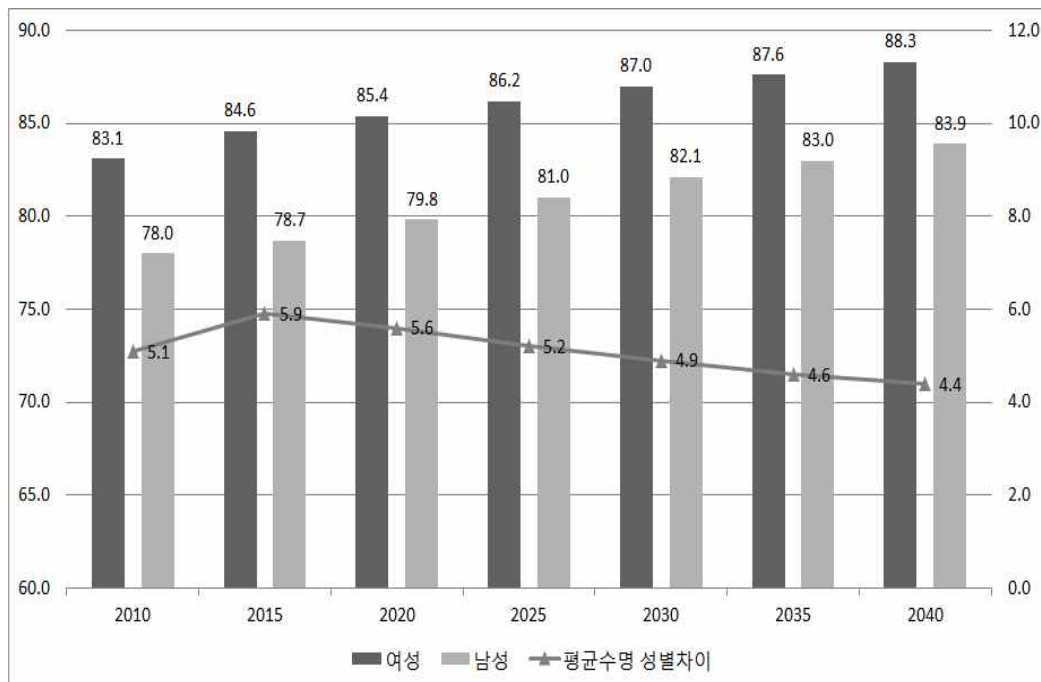

<그림 22> 평균수명

○ 2015년 질병관리본부의 지역건강통계 한눈에 보기에 따르면 주관적 건강수준을 매우 좋음 또는 좋음에 응답한 사람의 비율로 보았을 때 여성의 경우 남성보다 11.0% 낮게 평가한 것으로 나타났음. 2009년부터 2015년까지 주관적 건강평가는 여성이 남성보다 낮게 평가한 것으로 나타났음. 2009년부터 2011년까지 여성의 경우 상승하다가 2011년 이후 감소한 것으로 나타났음.

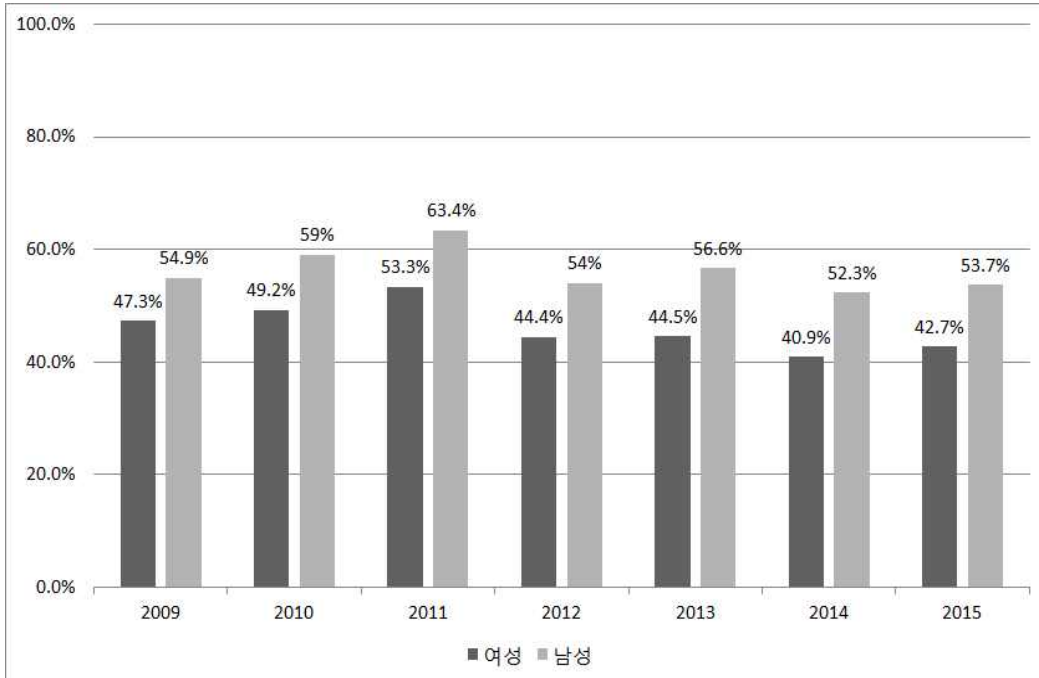

<그림 23> 주관적 건강평가

## 7. 복지

### 1) 여성복지

○ 2015년 대전시 사회조사 여성 복지 서비스 선호도 1순위를 보면 남성과 여성이 비슷한 비율로 응답하였음. 여성과 남성 모두 35.3%, 37.3%로 여성 일자리 확대(취업 및 교육 지원)를 선호하는 비율이 가장 높게 나타났음. 다음으로 여성문화/여가활동지원(교양강좌, 헬스, 요가 등), 육아 및 출산 지원(보육 지원), 여성의 사회적 보호(성폭력, 싱글맘 등) 순으로 나타났음.

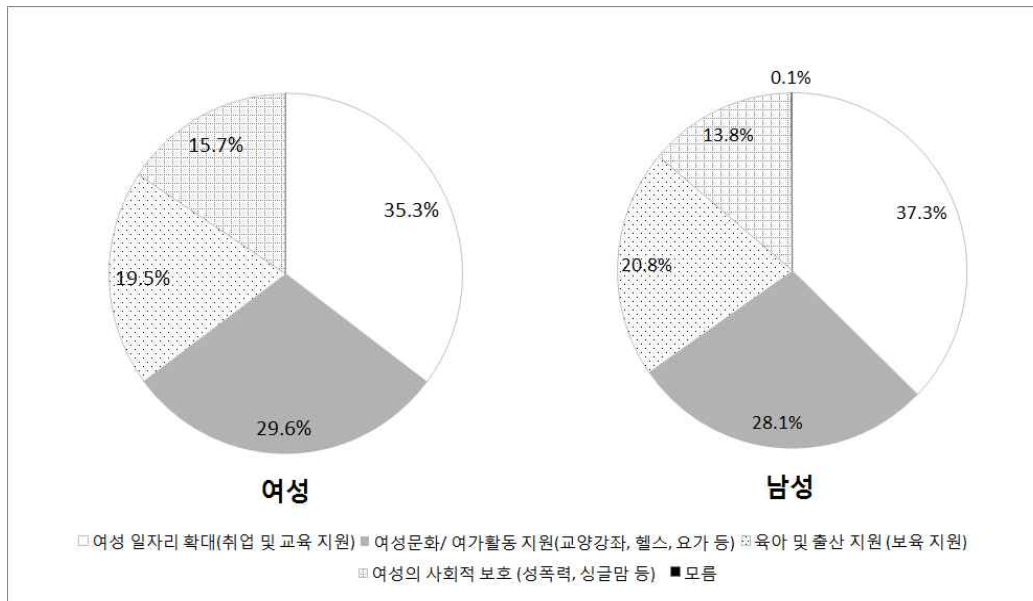

<그림 24> 여성 복지 서비스 선호도 : 1순위

## 2) 사회보험

○ 국민연금 가입자는 2011년 393,808명에서 2015년 450,414명으로 증가하였음. 이 중 여성 가입자는 2011년 171,605명에서 210,281명으로 증가하였음. 전체 가입자의 증가율보다 여성 가입자의 증가율이 높게 나타나고 있음.

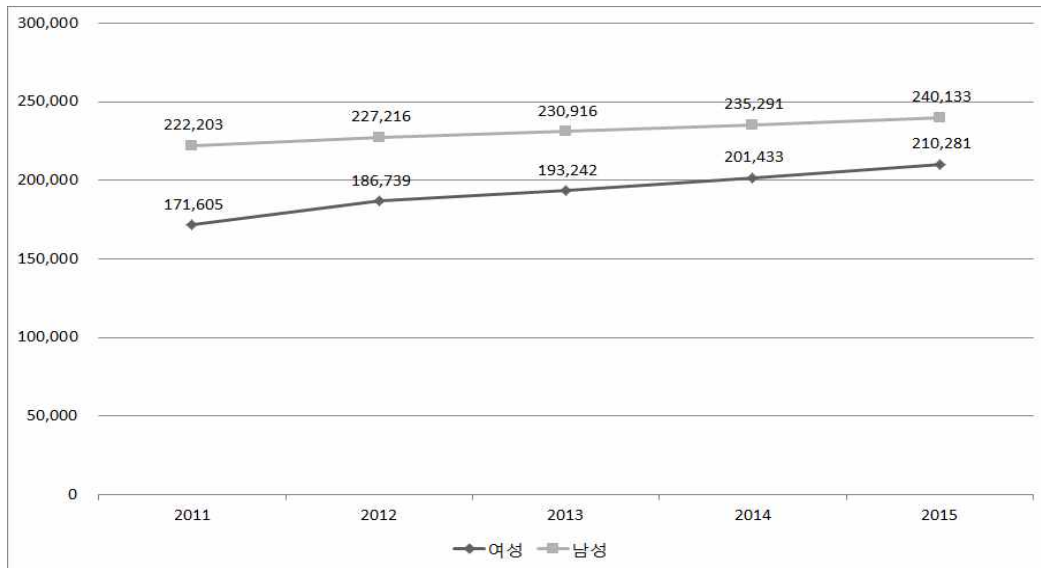

<그림 25> 국민연금 가입자

○ 2014년 의료보장 인원은 여성이 768,184명, 남성이 767,146명이었으며, 그 중 건강보험 인원은 여성이 742,369명, 남성이 746,400명으로 남성이 더 많은 것으로 나타났음. 의료급여 인원은 여성이 25,815명으로 남성 20,746명 보다 많은 것으로 나타났음.

○ 2014년 국민기초생활보장 수급자는 40,133명으로 그 중 여성은 22,555명으로 남성 17,578명보다 많은 것으로 나타났음. 연령별로 보면 5-19세, 50-59세를 제외한 연령층에서 여성이 남성보다 많은 것으로 나타났음.

### 54 대전여성가족통계 요약



## 8. 정치 및 사회참여

### 1) 선거

○ 전국동시지방선거 유권자 수의 변화를 살펴보면, 1995년 819,604명에서 2014년 1,207,972명으로 388,368명 증가하였으며, 이중 여성은 1995년 417,858명에서 2014년 610,222명으로 192,364명 증가하였음. 이는 남성 유권자 증가 인원 196,004명보다 적은 인원임. 그러나 2014년 현재 전체 유권자 중 여성이 차지하는 비율은 50.5%로 남성보다 높은 것으로 나타났음.

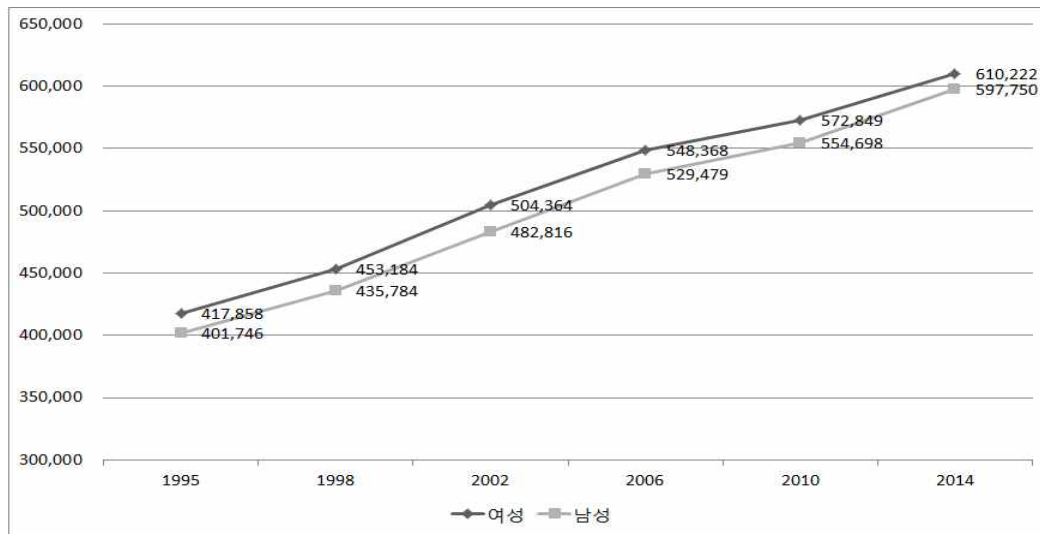

〈그림 26〉 전국동시지방선거 유권자 수

○ 시의회의원 입후보자 수는 1991년 107명에서 2014년 48명으로 감소하였음. 이중 여성 입후보자 수는 2명에서 7명으로 증가하였음. 당선자 수는 1991년 23명에서 2014년 19명으로 4명 감소하였음. 이 중 여성 당선자 수는 1991년 0명에서 2014년 3명으로 증가하였음. 비례대표의 경우 1995년 1명에서 2014년 3명으로 증가하였음.

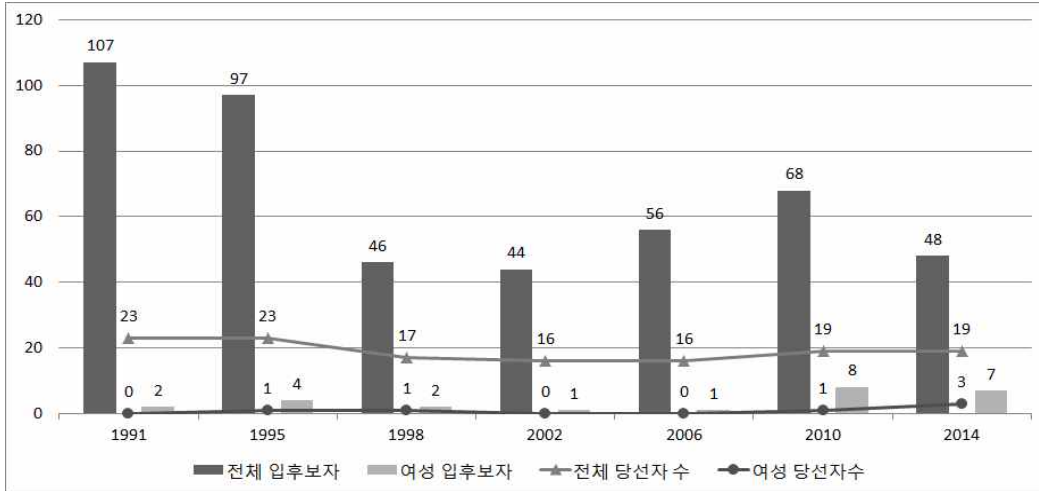

<그림 27> 시의회의원 입후보자 및 당선자 수

○ 구의회의원 입후보자 수는 1991년 195명에서 2014년 119명으로 감소하였음. 이 중 여성 입후보자 수는 5명에서 22명으로 증가하였음. 당선자 수는 1991년 91명에서 2014년 55명으로 36명 감소하였음. 이 중 여성 당선자 수는 1991년 1명에서 2014년 11명으로 증가하였음. 비례대표의 경우 2006년 6명에서 2014년 9명으로 증가하였음.

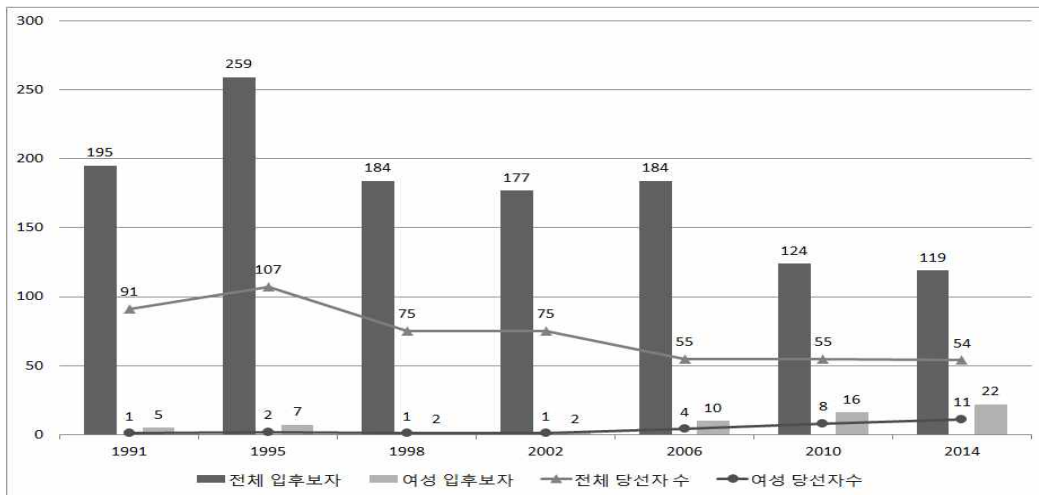

<그림 28> 구의회의원 입후보자 및 당선자 수

56 대전여성가족통계 요약

## 2) 공무원

○ 2015년 대전광역시 인사통계에 따르면 6급 이상 관리직 여성공무원은 586명 이고 이 중 6급은 492명, 5급 이상은 94명으로 나타났음. 또한 관리직 여성공무원 임용률은 6급 이상이 25.6%이고 이 중 6급이 30.3%, 5급 이상이 14.2%로 나타났음.

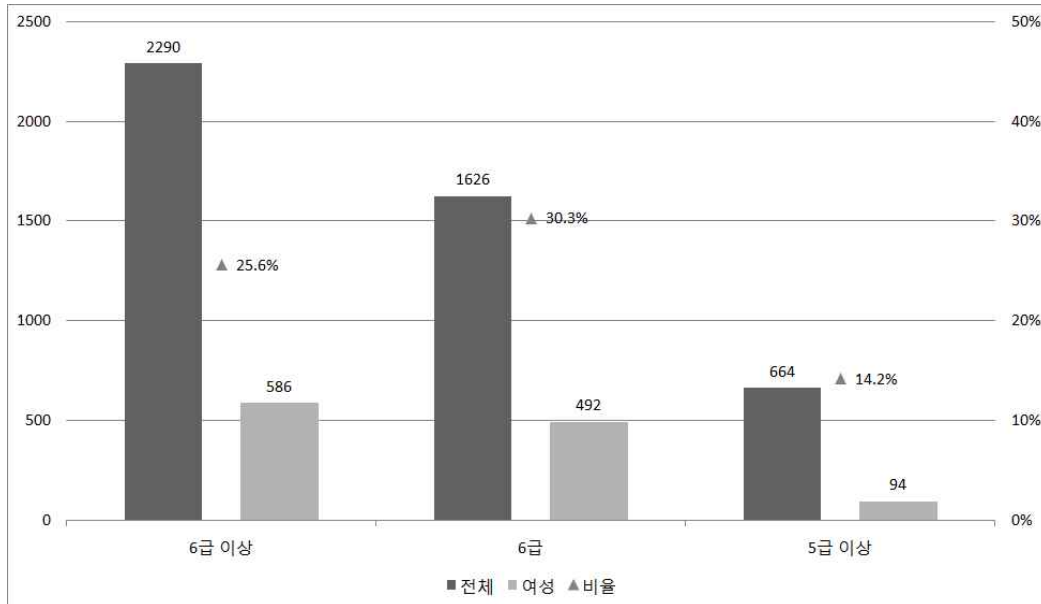

<그림 29> 관리직 여성공무원 임용률

○ 정부위원회 여성참여 현황을 살펴보면 위원회는 122개이고 전체 참여인원은 2,291명이며 이 중 여성비율은 38.67%로 나타났음.

### 3) 자원봉사

○ 2015년 보건복지부 사회복지자원봉사현황에 따르면 1인당 평균 자원봉사 시간은 여성은 23.1시간 남성은 20.6시간으로 여성이 더 높았음. 1인당 평균 자원봉사 횟수는 여성은 7.6회, 남성은 6.7회로 여성이 더 높았음. 2011년과 비교하면 1인당 평균 자원봉사 시간의 경우 여성은 2011년 18.5시간에서 4.6시간 증가하였고 남성은 2011년 15.8시간에서 4.8시간 증가하였음. 1인당 평균 자원봉사 횟수의 경우 여성은 2011년 5.1회에서 2.5회 증가하였고 남성은 2.5회 증가하였음. 여성과 남성 모두 시간과 횟수에 대해 증가한 것으로 나타났음.

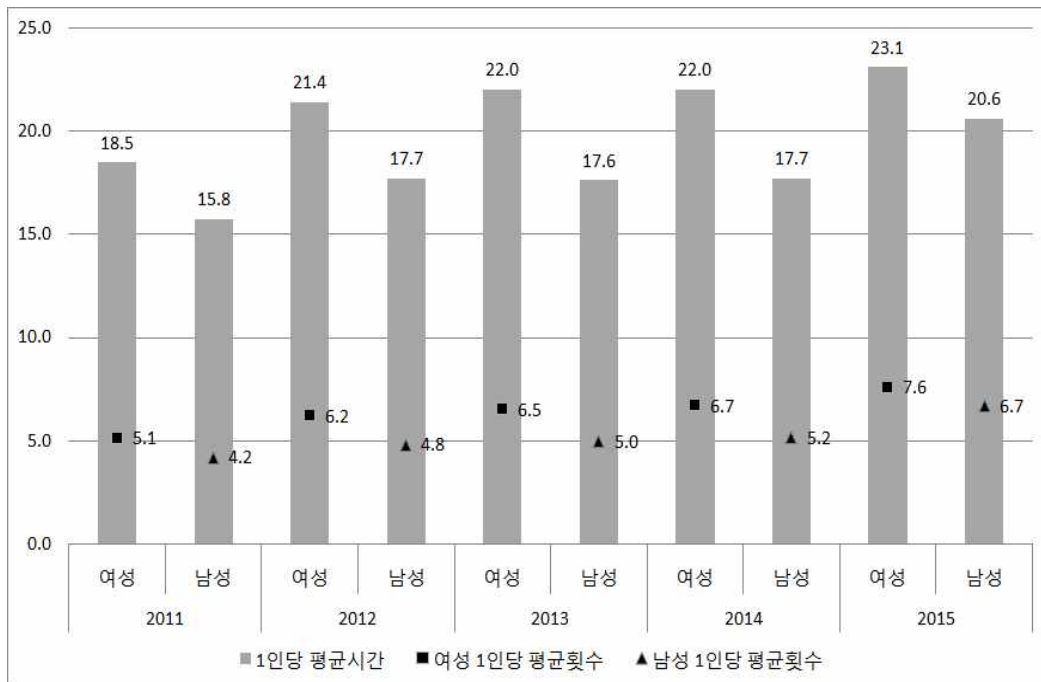

<그림 30> 평균 자원봉사 시간

## 9. 문화 및 정보미디어

### 1) 여가

○ 2014년 통계청 생활시간 조사에 따르면 평일의 경우 여가시간 중 가장 긴 시간을 사용하고 있는 것은 교제 및 여가활동 시간으로 남녀 모두 같았는데, 여성은 3시간 42분, 남성은 3시간 39분으로 나타났다.

〈표 3〉 여가시간

구분	평일			토요일			일요일		
	전체	여성	남성	전체	여성	남성	전체	여성	남성
<b>2009</b>									
교제 및 여가활동	4:11	4:05	4:16	5:32	5:05	6:00	6:10	5:35	6:50
교제활동	0:46	0:49	0:43	0:51	0:58	0:45	0:47	0:49	0:45
여가활동(미디어 이용)	2:00	2:00	1:59	2:45	2:37	2:53	3:07	2:55	3:22
종교활동	0:11	0:18	0:05	0:14	0:22	0:07	0:34	0:43	0:23
문화 및 관광활동	0:02	0:03	0:01	0:10	0:11	0:09	0:11	0:13	0:08
스포츠 및 레포츠	0:27	0:22	0:32	0:35	0:23	0:47	0:37	0:21	0:56
의례활동	0:00	0:00	0:00	0:02	0:00	0:03	0:05	0:01	0:09
기타 여가 활동	0:44	0:33	0:55	0:55	0:33	1:16	0:50	0:34	1:07
<b>2014</b>									
교제 및 여가활동	3:42	3:45	3:39	5:18	4:57	5:41	5:34	5:03	6:06
교제활동	0:45	0:53	0:38	0:50	0:54	0:47	0:49	0:50	0:47
여가활동(미디어 이용)	1:51	1:49	1:54	2:46	2:34	2:58	2:50	2:31	3:10
종교활동	0:06	0:10	0:02	0:07	0:12	0:02	0:25	0:32	0:18
문화 및 관광활동	0:02	0:02	0:01	0:09	0:10	0:08	0:11	0:12	0:10
스포츠 및 레포츠	0:25	0:23	0:27	0:37	0:28	0:48	0:34	0:25	0:43
의례활동	0:00	0:00	0:00	0:02	0:02	0:03	0:02	0:02	0:03
기타 여가 활동	0:32	0:27	0:37	0:47	0:38	0:56	0:43	0:31	0:56
<b>2009년과 2014년 차이</b>									
교제 및 여가활동	0:29	0:20	0:37	0:14	0:08	0:19	0:36	0:32	0:44
교제활동	0:01	(0:04)	0:05	0:01	0:04	(0:02)	(0:02)	(0:01)	(0:02)
여가활동(미디어 이용)	0:09	0:11	0:05	(0:01)	0:03	(0:05)	0:17	0:24	0:12
종교활동	0:05	0:08	0:03	0:07	0:10	0:05	0:09	0:11	0:05
문화 및 관광활동		0:01		0:01	0:01	0:01		0:01	(0:02)
스포츠 및 레포츠	0:02	(0:01)	0:05	(0:02)	(0:05)	(0:01)	0:03	(0:04)	0:13
의례활동					(0:02)	0:00	0:03	(0:01)	0:06
기타 여가 활동	0:12	0:06	0:18	0:08	(0:05)	0:20	0:07	0:03	0:11

( ) : 2014년보다 2009년의 여가시간이 적은 경우

○ 2015년 통계청 사회조사에 따르면 앞으로 하고 싶은 여가활동으로 여성은 관광활동이 65.8%로 가장 많았으며 다음으로 문화예술 관람 41.9%, 취미·자기개발 활동 40.6%, 휴식활동 20.8%, 사회 및 기타활동 18.4% 순이었음. 남성은 관광활동이 59.0%로 가장 많았으며 다음으로 스포츠활동 33.4%, 취미·자기개발 활동 32.0%, 문화예술 관람 29.3%, 휴식활동 19.7% 순이었음.

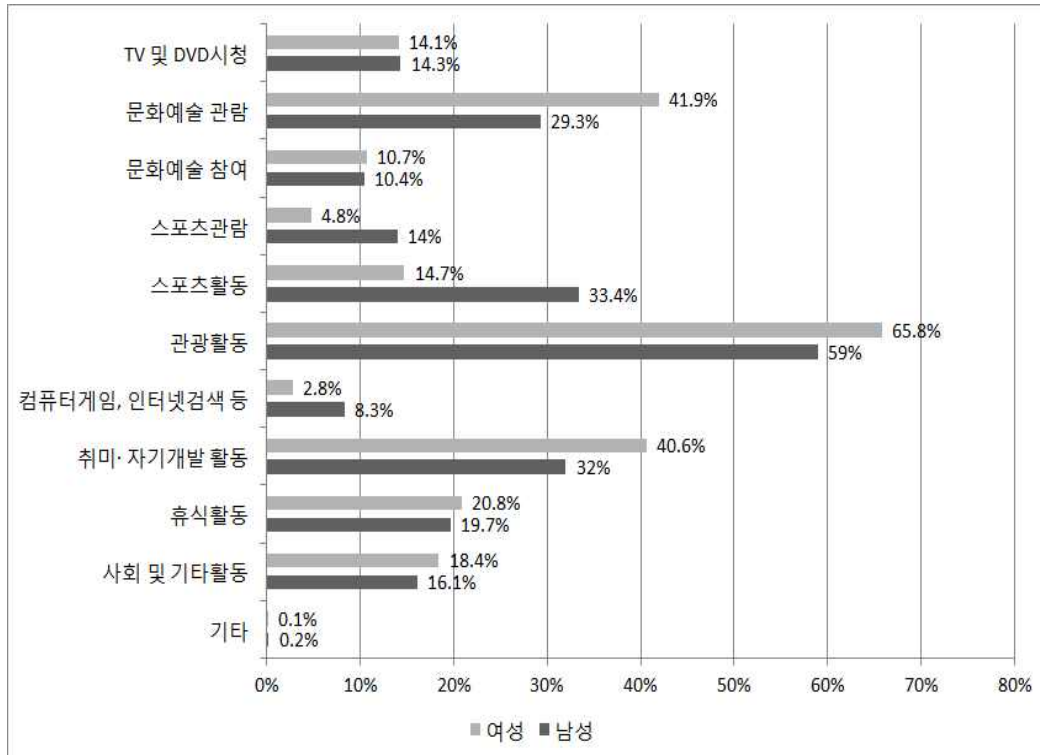

<그림 31> 앞으로 하고 싶은 여가활동

## 10. 주거 및 교통

### 1) 거주 및 주거

○ 2015년 대전광역시 사회조사에 따르면 거주기간의 경우 여성은 20-29년이 28.4%로 가장 많았고, 남성 또한 20-29년이 26.7%로 가장 많이 나타났음. 다음으로 30-39년, 15-19년, 40-49년, 50년 이상, 10-14년 순으로 나타났음.

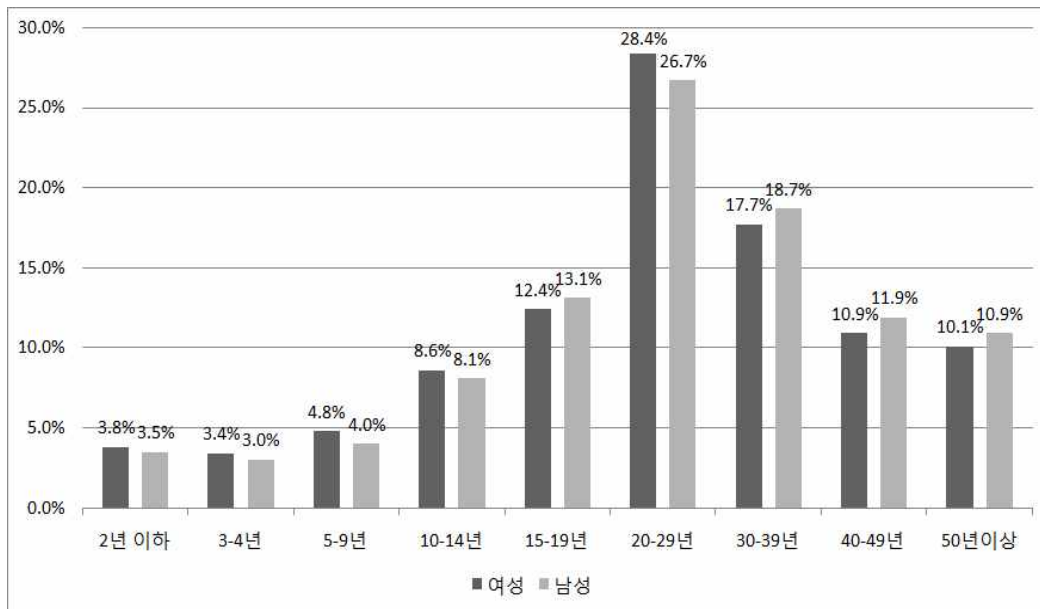

<그림 32> 대전 거주기간

○ 정주의사의 경우 전체 3.93점으로 나타났고 여성은 4.0점, 남성은 3.87점으로 나타났음. 응답비율로는 매우그렇다의 경우 여성은 33.2%, 남성은 28.0%로 나타났고 전혀 그렇지 않다는 경우 여성은 0.6%, 남성은 0.7%로 나타났음. 여성이 남성보다 긍정적인 정주의사를 가지고 있는 것으로 나타났음.

## 2) 대중교통

○ 2015년 대전광역시 사회조사에 따르면 대중교통 이용 만족도는 버스가 가장 높고 다음으로 지하철 택시 순으로 나타났음. 버스의 경우 여성이 평균 3.64점으로 남성보다 0.12점 높았고 지하철의 경우 여성이 평균 3.27점으로 남성보다 0.06점 높았고 택시의 경우 여성이 평균 3.13점으로 남성보다 0.02점 낮게 나타났음.

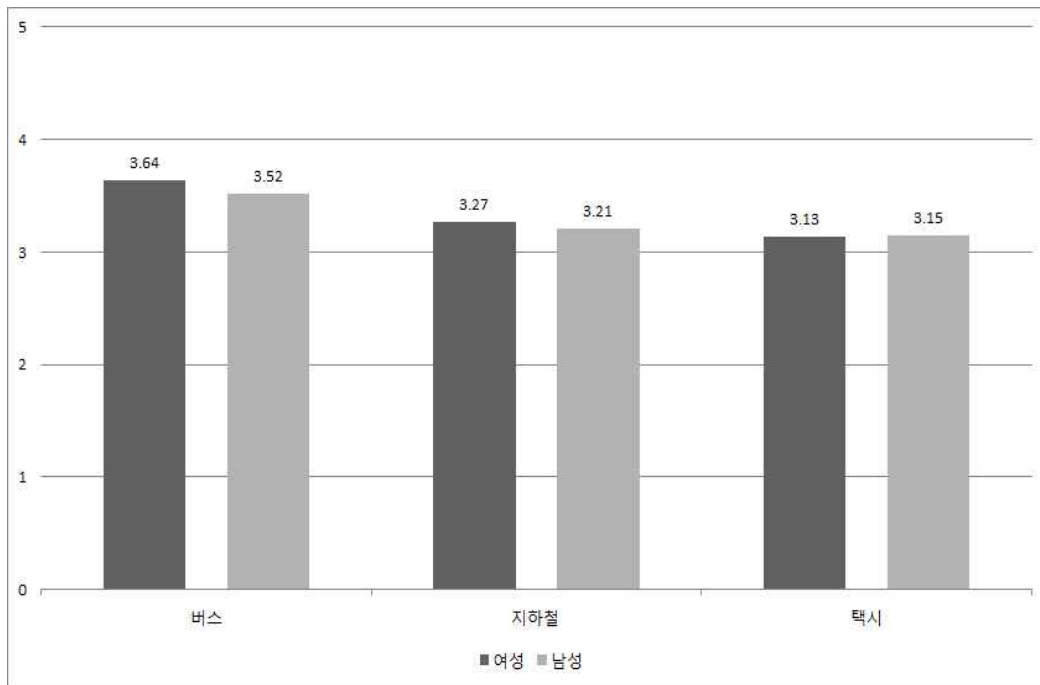

<그림 33> 대중교통 이용 만족도



## 11. 환경 및 안전

### 1) 환경문제 및 보호

○ 2016년 통계청 사회조사에 따르면 환경문제에 대한 불안 중 황사, 미세먼지 유입이 여성은 매우 불안하다가 40.5%, 남성은 33.7%로 가장 높게 나타났음. 다음으로 유해화학물질, 방사능 등 유출이 여성은 매우 불안하다가 25.3%, 남성은 17.5%로 나타났음. 전반적으로 여성이 남성보다 환경문제에 불안을 느끼고 있는 것으로 나타났음.

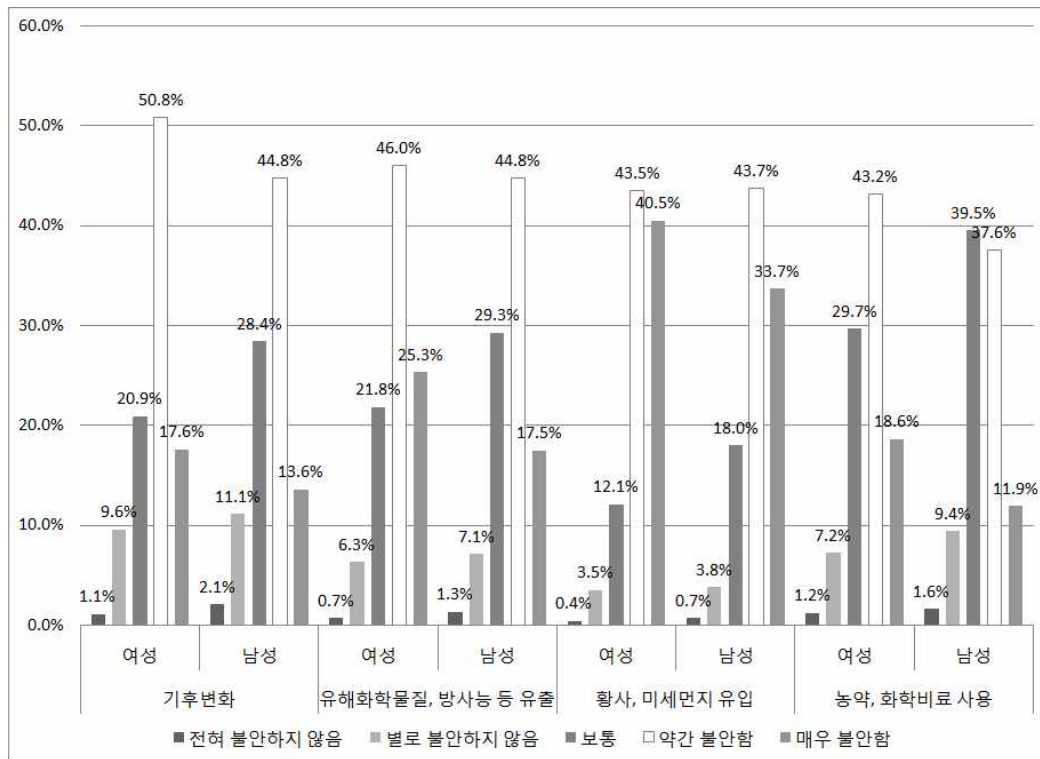

〈그림 34〉 환경문제 불안

## 2) 사회안전

○ 통계청 사회조사에 따르면 2014년 야간보행에 대한 두려운 곳이 있다고 응답한 비율은 47.2%이고 그 중 여성은 60.1%, 남성은 33.3%로 나타났다. 혼자 걷기가 두려운 이유는 인적이 드물어서가 57.9%로 가장 많은 비율로 나타났다.

○ 2014년 야간보행에 대한 대처방법으로는 그냥다님 51.7%로 가장 많았고 다음으로 피해다님 15.1%, 낮이나 다음기회로 미룸 13.4%, 택시이용 11.9%, 아는 사람과 동행 7.5%, 호신도구 휴대 0.2% 순으로 나타났다.

## 3) 사고발생

○ 2014년 대검찰청 범죄분석에 따르면 유형별 범죄 발생건수 및 성별 검거현황은 형법범이 전체 1,520건 중 검거건수가 571건으로 검거율이 37.6%이고 특별법범은 전체 849건 중 검거건수가 394건으로 검거율이 46.4%로 나타났다. 검거인원 중 형법범은 여성이 172명이고 특별법범은 여성이 82명으로 나타났다. 성폭력 발생건수 및 성별 검거 현황은 전체 23건중 검거건수 10건으로 검거율 43.5%로 나타났고 검거인원 중 여성은 없는 것으로 나타났다.

## 12. 공동체

### 1) 지역사회 인식 및 이미지

○ 2015년 대전광역시 사회조사에 따르면 성평등 정도에 대한 인식이 전체 3.08점으로 여성은 3.02점, 남성은 3.14점으로 나타났음. 가장 많은 응답을 차지한 보통의 경우 여성은 56.8%로 나타났고 남성은 4.6% 많게 나타났음. 또한 평등하다고 응답한 경우 여성은 22.5%인 반면에 남성은 25.5% 나타났으며 불평등하다고 응답한 경우 여성은 20.7%인 반면에 남성은 13.1%로 나타났음. 여성이 남성보다 불평등하다고 느끼는 것으로 나타났음.

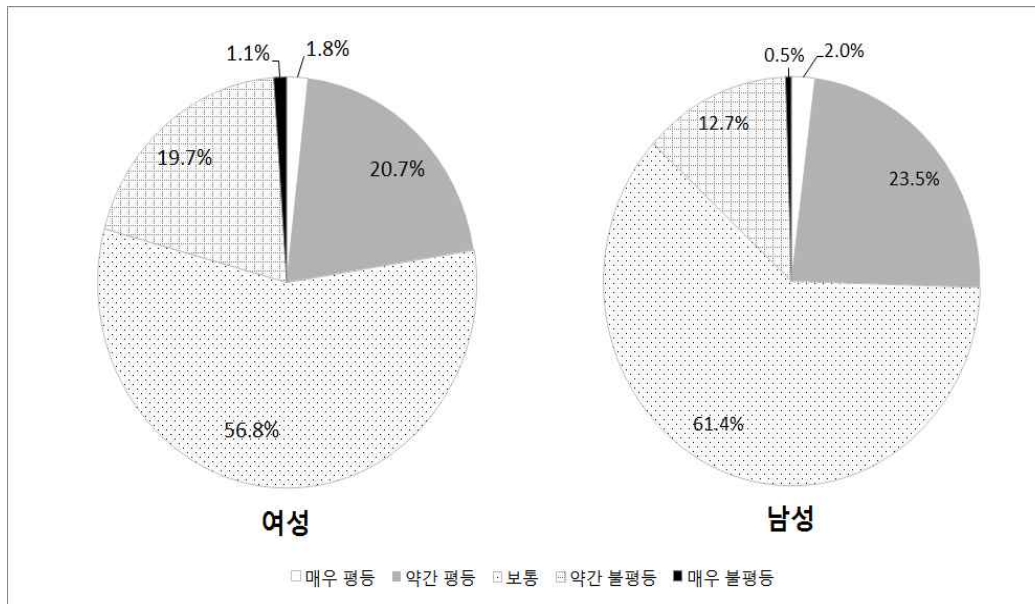

<그림 35> 성평등 정도에 대한 인식

○ 2015년 한국사회적기업진흥원의 사회적기업리스트에 의하면 대전광역시의 사회적기업은 42개, (예비)사회적기업은 39개, 협동조합은 400개로 나타났다. 이 중 자치구별로 보면 중구가 사회적기업 11개, (예비)사회적기업 14개로 가장 많았고 다음으로 유성구가 사회적기업 9개, (예비)사회적기업 8개로 나타났다.

○ 2015년 대전광역시 사회조사에 따르면 대전 도시 이미지에 대해 긍정의 이미지가 다른 이미지에 비해 높은 응답률을 보여 전체 17.3%, 여성 17.8%, 남성 17.3%로 나타났다. 또한 여성은 긍정의 이미지, 관광, 교통에 대해 남성보다 높게 응답한 것으로 나타났고 지명, 엑스포는 남성보다 낮게 응답한 것으로 나타났다.

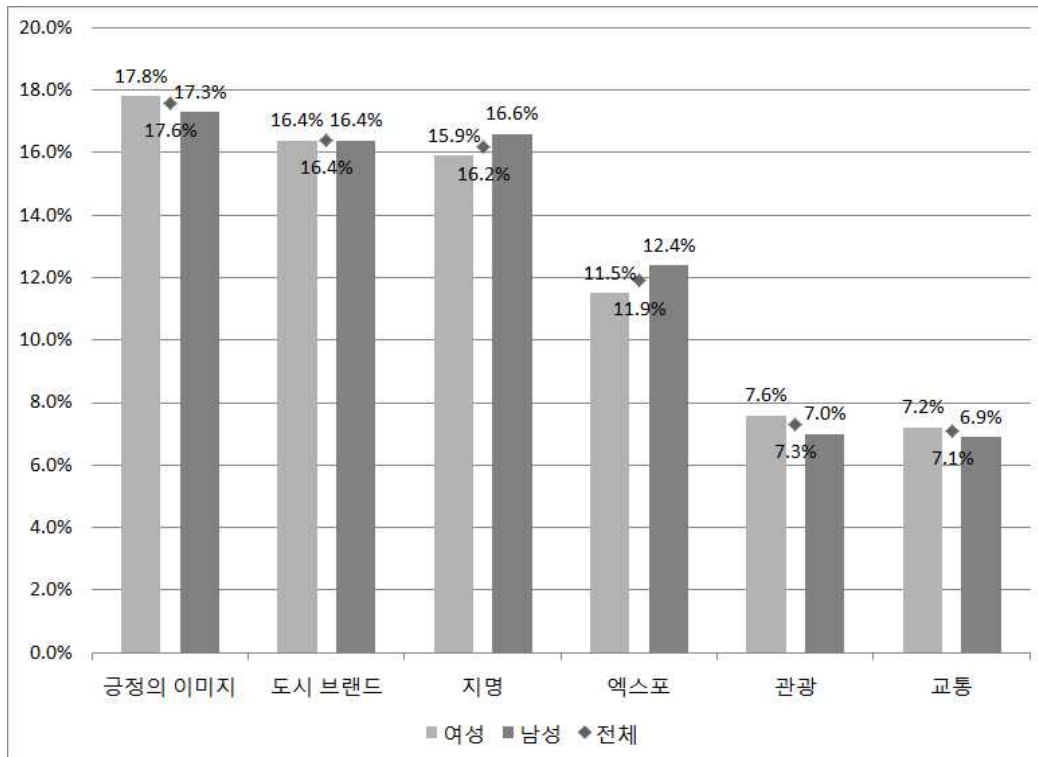

<그림 36> 대전 도시 이미지

## IV. 통계표 및 지표

# Statistical Tables and Indicators



## 1. 인구

# Population





〈표 1-1〉 총인구 추이

단위: 명

구분	센서스 인구 <sup>1)</sup>			주민등록 인구 <sup>2)</sup>		
	전체	여성	남성	전체	여성	남성
1995	1 270 873	628 543	642 330	1 265 081	628 525	636 556
2000	1 365 961	676 621	689 340	1 385 606	689 725	695 881
2005	1 438 551	717 817	720 734	1 454 638	724 820	729 818
2006	-	-	-	1 466 158	730 563	735 595
2007	-	-	-	1 475 659	736 187	739 472
2008	-	-	-	1 480 895	739 284	741 611
2009	-	-	-	1 484 180	741 059	743 121
2010	1 490 158	745 008	745 150	1 503 664	750 016	753 648
2011	-	-	-	1 515 603	756 415	759 188
2012	-	-	-	1 524 583	760 912	763 671
2013	-	-	-	1 532 811	765 502	767 309
2014	-	-	-	1 531 809	765 312	766 497
2015	1 519 314	756 004	763 310	1 518 775	758 997	759 778
동구	-	-	-	239 579	118 358	121 221
중구	-	-	-	256 186	128 701	127 485
서구	-	-	-	490 859	248 935	241 924
유성구	-	-	-	335 312	166 233	169 079
대덕구	-	-	-	196 839	96 770	100 069

주: 1) 외국인 제외, 인구총조사 5년주기 생산

2) 외국인 제외, 연말기준, 주민등록법 개정(2009.10.2)으로 종전의 무단전출 말소제도를 폐지하고 거주불명 등록제도를 도입함에 따라, 2010년 1월부터 거주불명 등록자를 주민등록자와 같이 인구 통계에 포함하여 공표함.

자료: 통계청, 국가통계포털(<http://kosis.kr>)

대전광역시, 2015년말 주민등록인구통계보고서

〈표 1-2〉 인구구성과 성비(1)

단위: 명, %

연령	전체			동구			중구		
	여성	남성	성비	여성	남성	성비	여성	남성	성비
합계	758 997	759 778	100.1	118 358	121 221	102.4	128 701	127 485	99.1
0-4	34 444	36 413	105.7	5 091	5 287	103.8	5 049	5 302	105.0
5-9	36 027	38 165	105.9	5 232	5 522	105.5	5 484	5 788	105.5
10-14	38 257	41 441	108.3	5 114	5 534	108.2	5 878	6 406	109.0
연소인구	108 728	116 019	106.7	15 437	16 343	105.9	16 411	17 496	106.6
15-19	50 323	54 943	109.2	6 683	7 449	111.5	7 950	8 656	108.9
20-24	53 419	60 145	112.6	7 960	9 202	115.6	8 330	9 424	113.1
25-29	45 465	51 720	113.8	6 363	7 854	123.4	6 997	7 711	110.2
30-34	54 453	56 578	103.9	7 886	8 686	110.1	8 177	8 447	103.3
35-39	58 947	58 742	99.7	8 702	9 431	108.4	9 421	9 523	101.1
40-44	66 408	66 263	99.8	9 057	10 464	115.5	10 470	10 985	104.9
45-49	67 192	67 145	99.9	9 093	9 953	109.5	10 719	11 032	102.9
50-54	61 968	62 117	100.2	9 514	9 901	104.1	10 200	10 463	102.6
55-59	57 690	56 889	98.6	10 054	9 674	96.2	10 472	10 010	95.6
60-64	39 667	38 426	96.9	7 564	7 307	96.6	8 300	7 507	90.4
생산인구	555 532	572 968	103.1	82 876	89 921	108.5	91 036	93 758	103.0
65-69	28 921	27 267	94.3	6 125	5 509	89.9	6 655	6 034	90.7
70-74	24 032	19 865	82.7	5 291	4 394	83.0	5 446	4 562	83.8
75-79	18 994	13 245	69.7	4 118	2 833	68.8	4 239	3 166	74.7
80-84	12 979	6 877	53.0	2 594	1 472	56.7	2 816	1 652	58.7
85-89	6 612	2 537	38.4	1 297	520	40.1	1 424	592	41.6
90-94	2 437	755	31.0	459	168	36.6	512	176	34.4
95-99	543	183	33.7	105	44	41.9	121	33	27.3
100+	219	62	28.3	56	17	30.4	41	16	39.0
노령인구	94 737	70 791	74.7	20 245	14 957	73.9	21 254	16 231	76.4

주: 외국인 제외

성비 = 남자인구/여자인구 × 100

자료: 대전광역시, 2015년말 주민등록인구통계보고서

〈표 1-3〉 인구구성과 성비(2)

단위: 명, %

연령	서구			유성구			대덕구		
	여성	남성	성비	여성	남성	성비	여성	남성	성비
합계	248 935	241 924	97.2	166 233	169 079	101.7	96 770	100 069	103.4
0-4	10 677	11 394	106.7	9 722	10 382	106.8	3 905	4 048	103.7
5-9	11 326	11 903	105.1	9 901	10 489	105.9	4 084	4 463	109.3
10-14	12 899	13 861	107.5	9 561	10 557	110.4	4 805	5 083	105.8
연소인구	34 902	37 158	106.5	29 184	31 428	107.7	12 794	13 594	106.3
15-19	17 411	19 064	109.5	11 474	12 144	105.8	6 805	7 630	112.1
20-24	18 978	20 449	107.8	11 205	12 800	114.2	6 946	8 270	119.1
25-29	16 302	17 049	104.6	10 462	12 491	119.4	5 341	6 615	123.9
30-34	18 371	18 191	99.0	13 870	14 372	103.6	6 149	6 882	111.9
35-39	19 069	18 014	94.5	15 018	14 589	97.1	6 737	7 185	106.6
40-44	22 434	20 669	92.1	16 192	15 692	96.9	8 255	8 453	102.4
45-49	23 218	21 615	93.1	14 938	14 997	100.4	9 224	9 548	103.5
50-54	20 819	19 775	95.0	12 825	12 959	101.0	8 610	9 019	104.8
55-59	18 572	18 033	97.1	10 637	10 949	102.9	7 955	8 223	103.4
60-64	12 062	11 716	97.1	6 322	6 610	104.6	5 419	5 286	97.5
생산인구	187 236	184 575	98.6	122 943	127 603	103.8	71 441	77 111	107.9
65-69	8 302	8 085	97.4	4 037	3 973	98.4	3 802	3 666	96.4
70-74	6 588	5 574	84.6	3 392	2 672	78.8	3 315	2 663	80.3
75-79	5 276	3 673	69.6	2 840	1 836	64.6	2 521	1 737	68.9
80-84	3 741	1 888	50.5	2 118	975	46.0	1 710	890	52.0
85-89	1 937	705	36.4	1 115	416	37.3	839	304	36.2
90-94	725	205	28.3	473	129	27.3	268	77	28.7
95-99	163	47	28.8	96	37	38.5	58	22	37.9
100+	65	14	21.5	35	10	28.6	22	5	22.7
노령인구	26 797	20 191	75.3	14 106	10 048	71.2	12 535	9 364	74.7

주: 외국인 제외

성비 = 남자인구/여자인구 × 100

자료: 대전광역시, 2015년말 주민등록인구통계

<표 1-4> 25~44세 인구

단위: 명

구분		전체	동구	중구	서구	유성구	대덕구
2015							
25~29세	여자	45 575	6 522	6 839	16 114	10 827	5 273
	남자	53 931	8 464	7 363	16 691	14 711	6 702
	성비	118.3	129.8	107.7	103.6	135.9	127.1
30~34세	여자	53 604	7 732	7 999	18 145	13 711	6 017
	남자	56 022	8 542	8 209	17 792	14 658	6 821
	성비	104.5	110.5	102.6	98.1	106.9	113.4
35~39세	여자	57 823	8 456	9 143	18 760	14 825	6 639
	남자	57 676	9 130	9 233	17 714	14 536	7 063
	성비	99.7	108.0	101.0	94.4	98.1	106.4
40~44세	여자	64 915	8 737	10 109	22 087	15 832	8 150
	남자	64 917	10 052	10 491	20 332	15 804	8 238
	성비	100.0	115.1	103.8	92.1	99.8	101.1

주: 외국인 제외  
 자료: 통계청, 「인구총조사」

<표 1-5> 중위 연령의 변화

단위: 세

연도	전체	여성	남성
2000	29.9	30.7	29.2
2005	32.8	33.7	32.0
2010	35.6	36.6	34.6
2015	38.4	39.6	37.2
2020	41.1	42.5	39.8
2025	43.7	45.0	42.3
2030	45.9	47.5	44.4
2035	47.8	49.4	46.2
2040	49.7	51.2	48.2

주: 2014년 12월 발표기준임  
 자료: 통계청, 「장래인구추계」

<표 1-6> 부양비 및 노령화 지수

단위: 천명, %

연도	총부양비	유소년 부양비 <sup>1)</sup>	노년 부양비 <sup>2)</sup>	노인 1인당 생산가능인구 <sup>3)</sup>	노령화 지수 <sup>4)</sup>
1980	58.2	54.1	4.2	23.9	7.7
1985	50.2	45.4	4.8	20.9	10.6
1990	44.4	38.6	5.8	17.2	15.0
1995	40.8	34.4	6.4	15.7	18.5
2000	38.9	31.3	7.6	13.2	24.3
2005	37.6	28.2	9.4	10.6	33.5
2006	37.2	27.3	9.9	10.1	36.2
2007	37.1	26.5	10.6	9.4	39.9
2008	36.7	25.7	11.0	9.1	42.9
2009	36.0	24.6	11.4	8.8	46.4
2010	35.1	23.4	11.7	8.5	50.0
2011	34.6	22.6	12.0	8.2	53.2
2012	33.6	21.0	12.6	7.0	57.4
2013	34.6	21.4	13.2	7.6	61.8
2014	34.3	20.5	13.8	7.3	67.0
동구	37.3	18.7	18.6	5.4	99.3
중구	38.0	19.0	19.0	5.3	100.4
서구	31.8	20.0	11.8	8.5	59.0
유성구	34.1	25.0	9.1	10.9	36.6
대덕구	32.4	18.7	13.7	7.3	73.5

주: 외국인 제외

1) 유소년 부양비 = 유소년인구(0~14세) ÷ 생산가능인구(15~64세) × 100

2) 노년 부양비 = 고령인구(65세 이상) ÷ 생산가능인구(15~64세) × 100

3) 노인 1인당 생산가능인구 = 생산가능인구(15~64세) ÷ 고령인구(65세 이상)

4) 노령화지수 = (65세 이상 인구 ÷ 0~14세 인구) × 100

자료: 대전광역시, 「주민등록인구통계」; 대전광역시(2015) 사회지표에서 재인용

<표 1-7> 지역별 이동자 수

단위: 명

구분	총이동		순이동 <sup>1)</sup>	시내 이동			시도간 이동	
	전입	전출		시구내	시구간 전입	시구간 전출	전입	전출
2015								
전체	220 774	241 390	-20 616	68 094	71 515	71 515	81 165	101 781
여성	108 513	118 824	-10 311	34 454	35 203	35 203	38 856	49 167
남성	112 261	122 566	-10 305	33 640	36 312	36 312	42 309	52 614
동구	31 522	38 121	-6 599	9 995	10 461	14 089	11 066	14 037
여성	15 136	18 436	-3 300	4 949	5 098	6 968	5 089	6 519
남성	16 386	19 685	-3 299	5 046	5 363	7 121	5 977	7 518
중구	32 735	38 322	5 587	10 560	12 055	14 480	10 120	13 282
여성	16 112	18 981	-2 869	5 317	5 836	7 103	4 959	6 561
남성	16 623	19 341	-2 718	5 243	6 219	7 377	5 161	6 721
서구	72 726	80 720	7 994	26 944	20 095	21 852	25 687	31 924
여성	36 763	40 765	-4 002	14 063	9 940	10 903	12 760	15 799
남성	35 963	39 955	-3 992	12 881	10 155	10 949	12 927	16 125
유성구	60 944	56 007	4937	13 832	20 623	10 327	26 489	31 848
여성	29 544	26 963	2 581	6 817	10 329	4 932	12 398	15 214
남성	31 400	29 044	2 356	7 015	10 294	5 395	14 091	16 634
대덕구	22 847	28 220	-5 373	6 763	8 281	10 767	7 803	10 690
여성	10 958	13 679	-2 721	3 308	4 000	5 297	3 650	5 074
남성	11 889	14 541	-2 652	3 455	4 281	5 470	4 153	5 616

주: 1) 순이동=전입-전출

자료: 통계청, 「국내인구이동통계연보」

〈표 1-8〉 출생아 수 및 조출생률

단위: 명, %

구분	출생아 <sup>1)</sup>			조출생률 <sup>2)</sup> (천명당)
	전체	여성	남성	
2000	19 402	9 362	10 040	14.1
2001	17 149	8 224	8 925	12.3
2002	15 509	7 285	8 224	10.9
2003	15 573	7 497	8 076	10.9
2004	14 924	7 133	7 791	10.4
2005	13 861	6 683	7 178	9.6
2006	14 388	6 849	7 539	9.9
2007	15 705	7 690	8 015	10.7
2008	14 856	7 183	7 673	10.0
2009	13 915	6 718	7 197	9.4
2010	14 315	6 927	7 388	9.6
2011	14 808	7 151	7 657	9.9
2012	15 279	7 436	7 843	10.1
2013	14 099	6 940	7 159	9.3
2014	13 962	6 705	7 257	9.2
2015	13 774	6 631	7 143	9.1
동구	1 997	956	1 041	8.3
중구	1 952	923	1 029	7.6
서구	4 483	2 106	2 377	9.1
유성구	3 820	1 885	1 935	11.6
대덕구	1 522	761	761	7.7

주: 1) 총 출생아수는 국내 거주 출생아수만을 집계

2) 조출생률 = 특정 1년간의 총 출생아수 ÷ 당해 연도의 연앙인구 × 1000

자료: 통계청, 「인구동태통계연보」

통계청, 「인구동향조사」



<표 1-9> 모(母)의 연령별 출산율

단위: 명

구분	합계출산율 <sup>1)</sup>	모의 연령별 출산율 <sup>2)</sup>						
		15-19	20-24	25-29	30-34	35-39	40-44	45-49
2000	1.488	2.7	38.4	153.2	84.0	17.1	2.8	0.1
2001	1.318	2.3	30.5	134.3	77.4	16.7	2.4	0.3
2002	1.198	3.3	25.0	114.5	77.1	16.9	2.4	0.3
2003	1.210	2.4	22.6	116.7	80.4	17.5	2.3	0.2
2004	1.173	2.2	19.6	110.0	82.9	17.6	2.3	0.2
2005	1.100	2.0	17.5	95.4	83.6	17.9	2.4	0.2
2006	1.150	2.0	17.5	93.1	92.2	20.7	2.1	0.2
2007	1.268	1.8	17.9	97.6	105.2	24.9	2.7	0.1
2008	1.215	2.2	17.2	88.6	103.8	25.9	3.1	0.1
2009	1.156	2.2	15.2	82.5	102.6	25.8	3.2	0.1
2010	1.206	1.4	16.5	78.4	111.2	31.5	3.5	0.2
2011	1.261	1.9	16.5	80.5	116.6	34.3	4.0	0.2
2012	1.315	2.3	16.1	79.8	122.7	38.2	5.1	0.2
2013	1.234	1.9	14.4	71.1	115.4	39.2	4.6	0.1
2014	1.250	1.8	13.4	67.3	118.0	43.3	5.1	0.2
2015	1.277	1.8	12.4	67.1	120.6	47.9	5.0	0.2
동구	1.258	2.6	15.0	69.8	112.6	47.4	5.0	0.0
중구	1.165	1.5	12.0	62.5	106.4	45.4	4.9	0.1
서구	1.223	1.8	11.6	59.4	116.8	49.7	4.4	0.3
유성구	1.463	0.8	10.4	77.6	148.4	49.8	5.8	0.2
대덕구	1.216	2.9	15.5	73.3	100.8	43.3	5.2	0.2

주: 1) 가임여성 1명당 명

2) 해당연령 여성인구 1천명당 명

자료: 통계청, 「인구동태통계연보」

<표 1-10> 연령별 기대여명

단위: 세

연령	2010		2015		2020		2025		2030		2035		2040	
	여성	남성	여성	남성	여성	남성	여성	남성	여성	남성	여성	남성	여성	남성
0	83.1	78.0	84.6	78.7	85.4	79.8	86.2	81.0	87.0	82.1	87.6	83.0	88.3	83.9
1-4	82.3	77.2	83.8	77.9	84.6	79.1	85.4	80.2	86.2	81.3	86.8	82.2	87.4	83.1
5-9	78.5	73.3	79.8	74.0	80.6	75.2	81.4	76.3	82.2	77.4	82.8	78.2	83.5	79.1
10-14	73.5	68.4	74.9	69.0	75.7	70.2	76.5	71.3	77.2	72.4	77.8	73.2	78.5	74.1
15-19	68.6	63.4	69.9	64.1	70.7	65.2	71.5	66.3	72.3	67.4	72.9	68.2	73.5	69.1
20-24	63.6	58.5	64.9	59.1	65.7	60.2	66.5	61.3	67.3	62.7	67.9	63.3	68.5	64.1
25-29	58.8	53.7	60.0	54.3	60.8	55.3	61.5	56.4	62.3	57.5	62.9	58.3	63.5	59.2
30-34	53.9	48.9	55.1	49.4	55.8	50.4	56.6	51.5	57.3	52.5	57.9	53.4	58.5	54.2
35-39	49.1	44.1	50.2	44.6	50.9	45.6	51.7	46.6	52.4	47.6	53.0	48.5	53.6	49.3
40-44	44.3	39.4	45.3	39.8	46.0	40.8	46.8	41.8	47.5	42.8	48.1	43.6	48.6	44.4
45-49	39.4	34.7	40.5	35.0	41.2	36.0	41.9	37.0	42.6	37.9	43.1	38.7	43.7	39.5
50-54	34.7	30.2	35.7	30.4	36.3	31.3	37.0	32.3	37.7	33.2	38.2	33.9	38.8	34.7
55-59	29.9	25.9	30.9	26.0	31.6	26.8	32.2	27.7	32.9	28.6	33.4	29.2	33.9	30.0
60-64	25.3	21.7	26.2	21.6	26.8	22.4	27.4	23.2	28.0	24.0	28.5	24.6	29.0	25.3
65-69	20.7	17.8	21.6	17.5	22.2	18.2	22.7	18.9	23.3	19.6	23.8	20.1	24.2	20.7
70-74	16.4	14.2	17.2	13.5	17.7	14.1	18.2	14.7	18.7	15.3	19.1	15.8	19.5	16.3
75-79	12.4	11.0	13.1	10.1	13.5	10.5	13.9	11.0	14.4	11.5	14.7	11.9	15.1	12.3
80-84	8.9	8.3	9.5	7.2	9.8	7.5	10.1	7.8	10.5	8.2	10.7	8.5	11.0	8.8
85-89	6.1	6.1	6.5	4.9	6.7	5.1	6.9	5.3	7.2	5.5	7.4	5.7	7.6	5.9
90-94	3.9	4.3	4.2	3.2	4.4	3.3	4.5	3.4	4.6	3.6	4.7	3.7	4.9	3.8
95-99	2.5	3.1	2.7	2.1	2.7	2.2	2.8	2.2	2.9	2.3	2.9	2.3	3.0	2.4
100+	1.6	2.2	1.7	1.4	1.7	1.4	1.7	1.4	1.7	1.5	1.8	1.5	1.8	1.5

주: 2014년 12월에 작성된 장래인구추계 시도편 자료임.

자료: 통계청, 「장래인구추계」

80 인구

<표 1-11> 연령별 사망률(1)

단위: 명, 10만명당

연령	2000				2005				2010			
	사망		사망률		사망		사망률		사망		사망률	
	여성	남성	여성	남성	여성	남성	여성	남성	여성	남성	여성	남성
전체	2 607	3 144	381.2	455.2	2 597	3 145	359.8	432.5	2 747	3 566	369.8	478.9
0세	54	44	618.6	467.4	22	27	330.8	373.3	23	26	353.0	374.7
1-4	12	22	30.7	51.0	10	17	31.4	49.2	7	4	24.5	13.1
5-9	12	28	23.3	47.4	9	13	17.8	23.4	4	5	10.0	11.5
10-14	5	13	10.6	24.3	5	10	9.4	16.5	2	7	3.9	12.4
15-19	20	31	35.2	50.6	9	19	18.9	35.2	7	25	13.1	41.1
20-24	24	48	40.5	81.4	30	36	50.2	58.2	17	25	35.8	47.1
25-29	27	60	41.0	89.6	30	39	49.9	63.7	40	42	70.1	71.1
30-34	30	73	45.7	111.8	34	53	50.8	78.2	36	57	61.0	97.1
35-39	46	109	70.4	164.6	52	94	77.5	141.0	38	76	56.1	111.6
40-44	55	188	91.1	305.3	69	139	105.4	211.3	64	140	94.7	210.0
45-49	70	214	171.6	501.0	91	242	153.6	404.0	85	216	132.1	335.1
50-54	75	223	251.9	708.2	74	228	186.5	559.6	96	296	166.6	513.4
55-59	106	277	415.4	1 112.0	76	245	261.4	821.3	91	289	235.6	746.5
60-64	138	353	637.5	1 870.8	126	292	498.4	1 247.9	110	297	385.7	1 058.1
65-69	193	327	1 144.3	2 719.2	213	341	998.4	1 981.3	169	403	681.9	1 865.2
70-74	334	340	2 667.2	4 615.5	278	397	1 732.8	3 794.0	278	424	1 363.4	2 773.6
75-79	402	334	4 620.2	7 188.2	387	318	3 504.6	5 459.7	401	465	2 743.3	5 387.6
80+	1 004	459	12 097.1	14 162.3	1 082	635	9 882.6	13 843.5	1 279	769	8 454.5	12 120.7
80-84	412	270	8 266.5	12 091.4	434	356	6 549.0	11 472.8	485	385	5 459.6	9 388.0
85-89	368	136	15 563.5	17 514.5	374	194	12 363.6	16 716.9	431	263	9 719.2	15 438.8
90-	224	53	23 554.2	22 894.2	274	85	21 133.8	26 275.1	363	121	20 055.2	22 407.4
연령미상	0	1	-	-	0	0	-	-	0	0	-	-

주: 총 사망자수는 국내 거주 사망자수만을 집계, 자연신고분을 반영한 사망자수 및 사망률 보정  
연앙인구의 자료원(추계인구, 주민인구)과 계산방식(산술평균) 일치  
자료: 통계청, 「사망원인통계」

<표 1-12> 연령별 사망률(2)

단위: 명, 10만명당

연령	2011				2012				2013			
	사망		사망률		사망		사망률		사망		사망률	
	여성	남성	여성	남성	여성	남성	여성	남성	여성	남성	여성	남성
전체	2 859	3 477	382.1	464.0	2 990	3 590	396.6	475.8	3 046	3 588	401.5	472.9
0세	27	25	396.6	347.1	18	25	255.4	333.9	21	17	303.3	233.4
1-4	12	10	41.5	32.5	4	6	13.8	19.4	2	8	6.9	25.7
5-9	3	6	7.9	14.6	2	5	5.3	12.4	5	2	13.3	5.0
10-14	6	7	12.0	12.8	4	10	8.4	19.2	4	4	8.9	8.1
15-19	8	23	14.8	37.5	13	25	24.3	41.1	8	16	15.0	26.8
20-24	18	30	37.6	55.7	9	31	18.3	55.8	11	27	21.7	47.1
25-29	21	49	38.8	86.5	20	36	39.1	66.8	16	23	33.0	44.3
30-34	31	55	51.7	92.1	21	44	34.6	72.2	30	53	49.0	86.2
35-39	44	95	66.9	144.0	32	87	50.0	136.3	33	60	53.2	97.3
40-44	60	119	86.5	173.8	62	126	87.6	179.9	47	113	66.6	160.7
45-49	75	165	120.3	262.5	82	161	134.2	261.2	76	165	121.0	263.9
50-54	80	266	131.2	439.7	85	253	133.8	402.8	118	257	183.7	404.7
55-59	118	292	276.9	686.6	112	279	241.7	604.1	94	293	189.4	593.7
60-64	130	314	433.1	1 062.6	116	311	368.2	1 005.1	121	307	367.9	949.5
65-69	169	360	683.8	1 645.0	172	359	703.1	1 627.4	151	323	604.4	1 406.4
70-74	285	431	1 365.4	2 684.9	284	451	1 276.7	2 578.8	301	511	1 285.0	2 741.6
75-79	436	451	2 776.5	4 721.5	438	498	2 630.6	4 746.7	437	538	2 504.4	4 718.7
80+	1 336	779	8 218.3	11 512.6	1 516	883	8 687.7	12 106.7	1 570	871	8 387.2	10 949.8
80-84	477	380	4 972.4	8 678.8	512	433	4 977.6	9 152.4	540	403	4 934.9	7 813.1
85-89	493	262	10 484.9	14 620.5	518	295	10 354.8	15 542.7	549	291	10 244.4	14 174.4
90-	366	137	18 659.2	22 986.6	486	155	22 484.4	23 325.8	481	177	19 896.6	23 806.3
연령미상	0	0	-	-	0	0	-	-	1	0	-	-

주: 총 사망자수는 국내 거주 사망자수만을 집계, 자연신고분을 반영한 사망자수 및 사망률 보정  
 연앙인구의 자료원(추계인구, 주민인구)과 계산방식(산술평균) 일치  
 자료: 통계청, 「사망원인통계」

<표 1-13> 연령별 사망률(3)

단위: 명, 10만명당

연령	2014				2015			
	사망		사망률		사망		사망률	
	여성	남성	여성	남성	여성	남성	여성	남성
전체	2997	3567	393.8	469.1	3165	3796	417.7	501.7
0세	18	25	273.4	359.8	21	24	326.6	347.1
1-4	3	6	10.2	19.3	1	4	3.5	13.3
5-9	7	2	19.0	5.1	1	3	2.8	7.8
10-14	2	7	4.6	15.0	5	4	12.5	9.2
15-19	14	15	26.8	25.8	13	17	25.5	30.4
20-24	11	30	21.2	51.1	13	20	24.6	33.5
25-29	20	34	42.7	66.4	27	31	59.0	60.4
30-34	21	40	35.1	66.1	33	50	58.7	86.6
35-39	45	53	75.0	88.8	31	54	52.5	92.2
40-44	58	108	83.5	155.5	50	99	74.4	147.6
45-49	76	156	116.2	241.8	71	175	106.8	266.6
50-54	77	259	120.6	409.5	89	259	142.4	417.1
55-59	122	327	230.7	624.7	112	315	200.7	574.0
60-64	124	284	358.1	387.7	121	322	321.5	882.8
65-69	134	305	509.5	1241.2	154	366	553.0	1396.7
70-74	234	420	988.6	2200.2	268	487	1125.5	2495.5
75-79	418	534	2281.7	4335.5	432	549	2295.2	4235.6
80+	1613	961	8014.9	10960.3	1723	1016	7957.9	10481.3
80-84	603	456	5172.2	7940.8	587	513	4702.6	7951.0
85-89	539	329	9308.3	14806.5	588	301	9325.9	12588.9
90-	471	176	17600.9	21904.2	548	202	19134.1	23750.7
연령미상		1	-	-		1	-	-

주: 총 사망자수는 국내 거주 사망자수만을 집계, 자연신고분을 반영한 사망자수 및 사망률 보정  
 연앙인구의 자료원(추계인구, 주민인구)과 계산방식(산술평균) 일치  
 자료: 통계청, 「사망원인통계」

<표 1-14> 연령별 사망률(4)

단위: 명, 10만명당

연령	2015											
	동구				중구				서구			
	사망		사망률		사망		사망률		사망		사망률	
	여성	남성	여성	남성	여성	남성	여성	남성	여성	남성	여성	남성
전체	623	816	524.6	673.4	683	820	529.7	644.7	919	1057	369.0	437.9
0세	3	5	320.0	491.9	3	8	324.7	797.2	3	3	147.1	135.5
1-4	0	2	-	44.7	1	1	23.3	22.5	0	1	-	10.7
5-9	0	1	-	17.8	0	0	-	-	0	2	-	16.8
10-14	2	1	37.5	17.3	0	1	-	15.0	2	1	14.8	6.9
15-19	3	2	44.2	26.3	2	2	24.9	22.6	4	5	22.7	25.7
20-24	0	2	-	21.8	2	3	24.2	31.9	5	7	26.5	34.5
25-29	2	5	30.3	62.8	1	7	14.1	90.7	14	4	85.4	23.7
30-34	4	10	47.9	109.8	5	9	58.2	101.7	14	13	74.0	70.5
35-39	4	7	45.8	73.8	2	10	21.2	104.9	13	25	68.3	139.4
40-44	11	23	121.3	218.6	4	12	37.8	108.7	15	34	65.7	162.4
45-49	12	34	132.4	351.0	12	45	112.6	418.2	23	42	99.9	197.7
50-54	11	52	112.9	525.0	14	57	135.0	546.9	31	74	147.2	370.8
55-59	21	61	213.9	647.7	29	78	282.7	806.9	31	84	172.8	482.7
60-64	23	85	315.3	1 219.8	29	49	364.8	682.9	37	98	323.5	875.6
65-69	38	73	646.7	1 369.3	30	87	466.1	1 477.8	52	111	649.4	1 436.3
70-74	60	133	1 140.1	3 061.3	71	119	1 312.4	2 650.6	67	113	1 030.7	2 064.9
75-79	95	113	2 333.9	4 093.5	98	125	2 352.9	4 023.8	122	137	2 311.0	3 820.9
80+	334	207	7 871.8	10182.0	380	206	8 111.0	9 027.2	486	303	7 702.1	11164.3
80-84	130	119	5 219.8	8 679.8	122	103	4 450.9	6 686.1	161	153	4 501.0	8 481.2
85-89	122	54	9 890.6	11054.2	138	67	10210.9	12017.9	159	83	8 608.6	12509.4
90-	82	34	15799.6	19596.5	120	36	20253.2	19565.2	166	67	18735.9	27180.5
연령미상	0	0	-	-	0	1	-	-	0	0	-	-

주: 총 사망자수는 국내 거주 사망자수만을 집계, 자연신고분을 반영한 사망자수 및 사망률 보정  
 연앙인구의 자료원(추계인구, 주민인구)과 계산방식(산술평균) 일치  
 자료: 통계청, 「인구동향조사」

<표 1-15> 연령별 사망률(5)

단위: 명, 10만명당

연령	2015											
	유성구				대덕구				전체			
	사망		사망률		사망		사망률		사망		사망률	
	여성	남성	여성	남성	여성	남성	여성	남성	여성	남성	여성	남성
전체	542	543	331.1	326.1	398	560	408.8	557.9	3165	3796	417.7	501.7
0세	8	6	444.2	314.1	4	2	549.1	259.6	21	24	326.6	347.1
1-4	0	0	-	-	0	0	-	-	1	4	3.5	13.3
5-9	1	0	10.2	-	0	0	-	-	1	3	2.8	7.8
10-14	0	0	-	-	1	1	19.6	18.4	5	4	12.5	9.2
15-19	4	5	35.0	41.1	0	3	-	38.3	13	17	25.5	30.4
20-24	4	6	36.7	47.9	2	2	29.0	24.2	13	20	24.6	33.5
25-29	4	5	39.1	41.3	6	10	110.0	151.3	27	31	59.0	60.4
30-34	6	8	43.1	56.5	4	10	61.8	139.8	33	50	58.7	86.6
35-39	6	8	40.2	55.6	6	4	87.5	55.5	31	54	52.5	92.2
40-44	15	15	92.2	94.6	5	15	59.0	172.5	50	99	74.4	147.6
45-49	15	27	102.9	185.8	9	27	98.4	286.7	71	175	106.8	266.6
50-54	17	31	135.1	241.5	16	45	183.6	501.8	89	259	142.4	417.1
55-59	17	43	168.7	410.7	14	49	181.8	618.6	112	315	200.7	574.0
60-64	17	38	291.7	621.8	15	52	292.8	1 034.5	121	322	321.5	882.8
65-69	23	39	598.8	1 042.6	11	56	298.3	1 591.6	154	366	553.0	1 396.7
70-74	34	62	1 019.6	2 393.4	36	60	1 089.6	2 291.8	268	487	1 125.5	2 495.5
75-79	66	93	2 346.2	5 215.9	51	81	2 044.5	4 692.9	432	549	2 295.2	4 235.6
80+	305	157	8 368.8	10731.4	218	143	7 872.9	11901.8	1723	1 016	7 957.9	10481.3
80-84	98	68	4 841.9	7 351.4	76	70	4 606.1	8 626.0	587	513	4 702.6	7 951.0
85-89	98	54	9 112.0	13863.9	71	43	8 902.8	14726.0	588	301	9 325.9	12588.9
90-	109	35	20000.0	23569.0	71	30	22084.0	30612.2	548	202	19134.1	23750.7
연령미상	0	0	-	-	0	0	-	-	0	1	-	-

주: 총 사망자수는 국내 거주 사망자수만을 집계, 자연신고분을 반영한 사망자수 및 사망률 보정  
 연앙인구의 자료원(추계인구, 주민인구)과 계산방식(산술평균) 일치  
 자료: 통계청, 「인구동향조사」

<표 1-16> 사망 및 사망성비

단위: 명, %

연령	2010			2011			2012		
	여성	남성	사망성비	여성	남성	사망성비	여성	남성	사망성비
전체	2 745	3 566	129.9	2 859	3 477	121.6	2 990	3 590	120.1
0-9세	32	53	109.4	42	41	97.6	24	36	150.0
10-19	9	32	355.6	14	30	214.3	17	35	205.9
20-29	57	67	117.5	39	79	202.6	29	67	231.0
30-39	74	133	179.7	75	150	200.0	53	131	247.2
40-49	149	356	238.9	135	284	210.4	144	287	199.3
50-59	187	585	312.8	198	558	281.8	197	532	270.1
60-69	279	700	250.9	299	674	225.4	288	670	232.6
70-79	679	889	130.9	721	882	122.3	722	949	131.4
80-89	916	648	70.7	970	642	66.2	1 030	728	70.7
90-	363	121	33.3	366	137	37.4	486	155	31.9
연령미상	0	0	-	0	0	-	0	0	-
연령	2013			2014			2015		
	여성	남성	사망성비	여성	남성	사망성비	여성	남성	사망성비
전체	3 046	3 588	117.8	2 997	3 567	119.0	3 165	3 796	119.9
0-9세	28	27	96.4	28	33	117.9	23	31	134.8
10-19	12	20	166.7	16	22	137.5	18	21	116.7
20-29	27	50	185.2	31	64	206.5	40	51	127.5
30-39	63	113	179.4	66	93	140.9	64	104	162.5
40-49	123	278	226.0	134	264	197.0	121	274	226.4
50-59	212	550	259.4	199	586	294.5	201	574	285.6
60-69	272	630	231.6	258	589	228.3	275	688	250.2
70-79	738	1 049	142.1	652	954	146.3	700	1 036	148.0
80-89	1 089	694	63.7	1 142	785	68.7	1 175	814	69.3
90-	481	177	36.8	471	176	37.4	548	202	36.9
연령미상	1	0	-	0	1	-	0	1	-

주: 사망성비는 여성 사망자 100명당 남성 사망수임.

자료: 통계청, 「인구동태통계연보」



<표 1-17> 주요 만성질환의 사망률

단위: %

연도		당뇨병	고혈압성질환	허혈성 심장질환	뇌혈관질환	간질환
2000	계	16.5	5.2	14.7	56.5	14.1
	여	18.0	6.9	13.0	59.2	5.0
	남	15.1	3.6	16.4	53.7	23.2
2005	계	17.3	4.7	21.8	49.0	11.6
	여	18.4	5.5	20.9	51.9	5.0
	남	16.2	3.9	22.7	46.1	18.2
2010	계	14.4	6.5	20.5	43.8	7.8
	여	14.4	8.5	19.7	44.6	3.4
	남	14.4	4.4	21.4	43.1	12.2
2011	계	14.3	5.8	20.6	38.7	8.7
	여	14.8	9.2	19.8	43.4	4.7
	남	13.7	2.4	21.5	34.0	12.7
2012	계	16.0	6.7	19.3	42.8	8.7
	여	14.7	9.9	18.0	43.2	5.2
	남	17.4	3.4	20.5	42.3	12.2
2013	계	16.3	5.6	17.7	41.9	8.0
	여	16.7	8.2	14.0	45.1	5.4
	남	15.8	3.0	21.4	38.6	10.5
2014	계	19.2	7.1	17.9	39.9	9.1
	여	20.0	10.1	16.6	44.2	4.7
	남	18.4	4.1	19.2	35.6	13.5
2015	계	21.7	5.9	17.4	41.9	10.8
	여	21.8	9.0	14.5	44.1	6.1
	남	21.5	2.9	20.4	39.8	15.6

자료: 통계청, 「사망원인통계」

<표 1-18> 주요 사망원인에 의한 사망 및 사망률(1)

단위: 명, 십만명당

사망원인	2000				2005			
	사망자수		사망률		사망자수		사망률	
	여성	남성	여성	남성	여성	남성	여성	남성
전체	2 607	3 144	381.2	455.2	2 597	3 145	359.8	432.5
특정 감염성 및 기생충성 질환	62	90	9.1	13.0	49	77	6.8	10.6
신생물	484	873	70.8	126.4	588	976	81.5	134.2
혈액 및 조혈기관질환과 면역기전을 침범하는 특정장애	10	3	1.5	0.4	13	13	1.8	1.8
내분비, 영양 및 대사 질환	136	121	19.9	17.5	146	129	20.2	17.7
정신 및 행동장애	86	53	12.6	7.7	41	34	5.7	4.7
신경계통의 질환	39	46	5.7	6.7	42	43	5.8	5.9
눈 및 눈부속기의 질환	0	0	-	-	0	0	-	-
귀 및 꼭지돌기의 질환	0	0	-	-	0	0	-	-
순환기계통의 질환	632	618	92.4	89.5	659	625	91.3	85.9
호흡기계통의 질환	156	217	22.8	31.4	188	224	26.0	30.8
소화기계통의 질환	71	209	10.4	30.3	66	159	9.1	21.9
피부 및 피부밑조직의 질환	6	9	0.9	1.3	7	4	1.0	0.6
근육골격계통 및 결합 조직의 질환	39	18	5.7	2.6	22	10	3.0	1.4
비뇨생식기계통의 질환	31	31	4.5	4.5	39	48	5.4	6.6
임신, 출산 및 산후기	1	0	0.1	-	2	0	0.3	-
출생전후기에 기원한 특정병태	31	23	4.5	3.3	12	8	1.7	1.1
선천 기형, 변형 및 염색체 이상	13	16	1.9	2.3	5	9	0.7	1.2
달리 분류되지 않은 증상, 징후	568	296	83.1	42.9	439	267	60.8	36.7
질병이환 및 사망의 외인	242	521	35.4	75.4	279	519	38.7	71.4

주: 총 사망자수는 국내 거주 사망자수만을 집계, 자연신고분을 반영한 사망자수 및 사망률 보정  
연앙인구의 자료원(추계인구, 주민인구)과 계산방식(산술평균) 일치  
자료: 통계청, 국가통계포털(<http://kosis.kr>)

〈표 1-19〉 주요 사망원인에 의한 사망 및 사망률(2)

단위: 명, 십만명당

사망원인	2010				2011			
	사망자수		사망률		사망자수		사망률	
	여성	남성	여성	남성	여성	남성	여성	남성
전체	2 747	3 566	369.8	478.9	2 859	3 477	382.1	464.0
특정 감염성 및 기생충성 질환	72	77	9.7	10.3	75	91	10.0	12.1
신생물	688	1,152	92.6	154.7	673	1 091	89.9	145.6
혈액 및 조혈기관질환과 면역기전을 침범하는 특정장애	4	7	0.5	0.9	4	9	0.5	1.2
내분비, 영양 및 대사 질환	118	120	15.9	16.1	129	127	17.2	16.9
정신 및 행동장애	77	36	10.4	4.8	60	38	8.0	5.1
신경계통의 질환	93	76	12.5	10.2	88	91	11.8	12.1
눈 및 눈부속기의 질환	0	0	-	-	0	0	-	-
귀 및 꼭지돌기의 질환	0	0	-	-	0	0	-	-
순환기계통의 질환	676	696	91.0	93.5	723	633	96.6	84.5
호흡기계통의 질환	199	257	26.8	34.5	191	248	25.5	33.1
소화기계통의 질환	84	149	11.3	20.0	86	156	11.5	20.8
피부 및 피부밑조직의 질환	6	2	0.8	0.3	4	3	0.5	0.4
근육골격계통 및 결합 조직의 질환	33	13	4.4	1.7	36	15	4.8	2.0
비뇨생식기계통의 질환	67	71	9.0	9.5	75	71	10.0	9.5
임신, 출산 및 산후기	2	0	0.3	-	1	0	0.1	-
출생전후기에 기원한 특정병태	15	12	2.0	1.6	13	13	1.7	1.7
선천 기형, 변형 및 염색체 이상	2	10	0.3	1.3	6	6	0.8	0.8
달리 분류되지 않은 증상, 징후	345	307	46.4	41.2	420	316	56.1	42.2
질병이환 및 사망의 외인	266	581	35.8	78.0	275	569	36.8	75.9

주: 총 사망자수는 국내 거주 사망자수만을 집계, 자연신고분을 반영한 사망자수 및 사망률 보정  
연앙인구의 자료원(추계인구, 주민인구)과 계산방식(산술평균) 일치  
자료: 통계청, 국가통계포털(<http://kosis.kr>)

<표 1-20> 주요 사망원인에 의한 사망 및 사망률(3)

단위: 명, 십만명당

사망원인	2012				2013			
	사망자수		사망률		사망자수		사망률	
	여성	남성	여성	남성	여성	남성	여성	남성
전체	2 990	3,590	396.6	475.8	3 046	3 588	401.5	472.9
특정 감염성 및 기생충성 질환	55	101	7.3	13.4	65	87	8.6	11.5
신생물	739	1,137	98.0	150.7	757	1 181	99.8	155.7
혈액 및 조혈기관질환과 면역기전을 침범하는 특정장애	13	7	1.7	0.9	12	12	1.6	1.6
내분비, 영양 및 대사 질환	128	141	17.0	18.7	143	133	18.8	17.5
정신 및 행동장애	92	56	12.2	7.4	86	58	11.3	7.6
신경계통의 질환	128	99	17.0	13.1	143	110	18.8	14.5
눈 및 눈부속기의 질환	0	0	-	-	0	0	-	-
귀 및 꼭지돌기의 질환	0	0	-	-	0	0	-	-
순환기계통의 질환	702	652	93.1	86.4	677	623	89.2	82.1
호흡기계통의 질환	227	271	30.1	35.9	226	277	29.8	36.5
소화기계통의 질환	90	139	11.9	18.4	86	139	11.3	18.3
피부 및 피부밑조직의 질환	5	3	0.7	0.4	3	3	0.4	0.4
근육골격계통 및 결합 조직의 질환	40	11	5.3	1.5	28	15	3.7	2.0
비뇨생식기계통의 질환	93	82	12.3	10.9	89	84	11.7	11.1
임신, 출산 및 산후기	1	0	0.1	-	3	0	0.4	-
출생전후기에 기원한 특정병태	13	15	1.7	2.0	10	10	1.3	1.3
선천 기형, 변형 및 염색체 이상	9	8	1.2	1.1	4	7	0.5	0.9
달리 분류되지 않은 증상, 징후	364	323	48.3	42.8	426	335	56.2	44.2
질병이환 및 사망의 외인	291	545	38.6	72.2	288	514	38.0	67.8

주: 총 사망자수는 국내 거주 사망자수만을 집계, 자연신고분을 반영한 사망자수 및 사망률 보정  
연앙인구의 자료원(추계인구, 주민인구)과 계산방식(산술평균) 일치  
자료: 통계청, 국가통계포털(<http://kosis.kr>)

<표 1-21> 주요 사망원인에 의한 사망 및 사망률(4)

단위: 명, 십만명당

사망원인	2014				2015			
	사망자수		사망률		사망자수		사망률	
	여성	남성	여성	남성	여성	남성	여성	남성
전체	2997	3567	393.8	469.1	3165	3796	417.7	501.7
특정 감염성 및 기생충성 질환	74	87	9.7	11.4	73	92	9.6	12.2
신생물	736	1130	96.7	148.6	778	1214	102.7	160.5
혈액 및 조혈기관질환과 면역기전을 침범하는 특정장애	3	11	0.4	1.4	6	7	0.8	0.9
내분비, 영양 및 대사 질환	160	160	21.0	21.0	179	171	23.6	22.6
정신 및 행동장애	96	72	12.6	9.5	115	99	15.2	13.1
신경계통의 질환	120	100	15.8	13.2	171	130	22.6	17.2
눈 및 눈부속기의 질환	-	-	-	-	-	-	-	-
귀 및 꼭지돌기의 질환	-	-	-	-	-	-	-	-
순환기계통의 질환	686	593	90.1	78.0	660	621	87.1	82.1
호흡기계통의 질환	221	301	29.0	39.6	293	320	38.7	42.3
소화기계통의 질환	97	170	12.7	22.4	91	164	12.0	21.7
피부 및 피부조직의 질환	8	4	1.1	0.5	6	5	0.8	0.7
근골격계통 및 결합 조직의 질환	35	10	4.6	1.3	34	15	4.5	2.0
비뇨생식기계통의 질환	82	68	10.8	8.9	122	87	16.1	11.5
임신, 출산 및 산후기	1	-	0.1	-	1	-	0.1	-
출생전후기에 기원한 특정병태	13	13	1.7	1.7	10	8	1.3	1.1
선천 기형, 변형 및 염색체 이상	9	13	1.2	1.7	6	11	0.8	1.5
달리 분류되지 않은 증상, 징후	353	299	46.4	39.3	365	320	48.2	42.3
질병이환 및 사망의 외인	303	536	39.8	70.5	255	532	33.7	70.3

주: 총 사망자수는 국내 거주 사망자수만을 집계, 지연신고분을 반영한 사망자수 및 사망률 보정  
연앙인구의 자료원(추계인구, 주민인구)과 계산방식(산술평균) 일치  
자료: 통계청, 「사망원인통계」

〈표 1-22〉 사망원인 생명표

단위: %, 년

연령 (세)	악성신생물				순환기계통의 질환				사망의 외인			
	여성		남성		여성		남성		여성		남성	
	사망 확률	증가 기대 여명	사망 확률	증가 기대 여명	사망 확률	증가 기대 여명	사망 확률	증가 기대 여명	사망 확률	증가 기대 여명	사망 확률	증가 기대 여명
2014												
0	17.50	2.74	26.33	4.22	26.18	3.20	20.81	2.52	6.74	1.22	8.35	2.05
1	17.55	2.75	26.42	4.23	26.24	3.19	20.88	2.53	6.74	1.21	8.37	2.04
5	17.55	2.74	26.44	4.24	26.24	3.18	20.90	2.53	6.74	1.21	8.35	2.03
10	17.54	2.73	26.44	4.23	26.25	3.18	20.91	2.54	6.74	1.20	8.36	2.03
15	17.54	2.73	26.43	4.21	26.26	3.18	20.91	2.53	6.74	1.20	8.36	2.03
20	17.56	2.73	26.46	4.22	26.29	3.18	20.94	2.53	6.66	1.14	8.29	1.98
25	17.54	2.70	26.51	4.21	26.32	3.19	20.98	2.53	6.62	1.11	8.14	1.88
30	17.54	2.69	26.56	4.20	26.37	3.19	21.04	2.54	6.50	1.04	7.94	1.76
35	17.50	2.65	26.62	4.20	26.42	3.19	21.11	2.55	6.41	0.98	7.68	1.63
40	17.43	2.59	26.68	4.20	26.49	3.19	21.17	2.54	6.31	0.92	7.44	1.51
45	17.32	2.52	26.77	4.18	26.58	3.19	21.23	2.52	6.21	0.87	7.13	1.38
50	17.21	2.45	26.77	4.11	26.59	3.16	21.36	2.50	6.13	0.83	6.87	1.27
55	17.04	2.36	26.71	3.99	26.73	3.16	21.58	2.48	5.97	0.76	6.55	1.14
60	16.66	2.20	26.36	3.76	26.89	3.15	21.90	2.46	5.89	0.72	6.08	0.99
65	16.12	2.01	25.61	3.45	27.07	3.13	22.14	2.40	5.79	0.68	5.85	0.90
70	15.48	1.83	24.30	3.05	27.29	3.09	22.75	2.38	5.69	0.64	5.59	0.80
75	14.55	1.60	22.46	2.58	27.84	3.08	23.33	2.30	5.44	0.57	5.13	0.68
80	13.27	1.32	19.29	1.95	28.66	3.04	24.31	2.19	5.05	0.47	4.96	0.55
85+	11.58	0.93	16.04	1.07	27.82	2.73	23.80	1.74	5.15	0.38	4.95	0.29

주: 사망확률-특정연령 x세의 사람이 장차 특정사인(i)으로 사망하게 될 확률  
 증가기대여명-특정사인(i)을 예방하거나 퇴치함으로써 그 사인으로 사망하지 않고, 이후 다른 사인으로 사망함으로써 사망시기가 연장되어 증가되는 기대여명으로, 특정사인으로 인해 감소되는 기대수명과 같은 의미  
 자료: 통계청, 「생명표」

<표 1-23> 자살률(1)

단위: 명, 10만명당

연령	2010				2011				2012			
	사망자수		사망률		사망자수		사망률		사망자수		사망률	
	여성	남성	여성	남성	여성	남성	여성	남성	여성	남성	여성	남성
전체	135	300	18.2	40.3	152	293	20.3	39.1	134	248	17.8	32.9
0세	0	0	-	-	0	0	-	-	0	0	-	-
1-4	0	0	-	-	0	0	-	-	0	0	-	-
5-9	0	0	-	-	0	0	-	-	0	0	-	-
10-14	0	0	-	-	0	0	-	-	2	1	4.2	1.9
15-19	2	3	3.7	4.9	5	9	9.3	14.7	6	8	11.2	13.2
20-24	13	13	27.4	24.5	8	12	16.7	22.3	6	11	12.2	19.8
25-29	21	16	36.8	27.1	13	23	24.0	40.6	8	14	15.6	26.0
30-34	17	26	28.8	44.3	17	26	28.3	43.5	11	23	18.1	37.8
35-39	10	24	14.8	35.3	11	34	16.7	51.5	8	24	12.5	37.6
40-44	12	34	17.8	51.0	19	27	27.4	39.4	12	30	17.0	42.8
45-49	11	37	17.1	57.4	13	28	20.8	44.5	11	16	18.0	26.0
50-54	10	29	17.4	50.3	10	31	16.4	51.2	11	25	17.3	39.8
55-59	6	23	15.5	59.4	10	23	23.5	54.1	6	19	12.9	41.1
60-64	3	10	10.5	35.6	6	20	20.0	67.7	6	18	19.0	58.2
65-69	9	29	36.3	134.2	9	24	36.4	109.7	10	16	40.9	72.5
70-74	10	26	49.0	170.1	4	11	19.2	68.5	10	18	45.0	102.9
75-79	6	11	41.0	127.4	9	17	57.3	178.0	10	13	60.1	123.9
80+	5	19	33.1	299.5	18	8	110.7	118.2	17	12	97.4	164.5
80-84	3	7	33.8	170.7	11	5	114.7	114.2	7	6	68.1	126.8
85-89	2	8	45.1	469.6	7	3	148.9	167.4	6	4	119.9	210.7
90-	0	4	-	740.7	0	0	-	-	4	2	185.1	301.0
-14	0	0	-	-	0	0	-	-	2	1	1.7	0.8
15-64	105	215	19.4	38.7	112	233	20.5	41.5	85	188	15.4	33.2
65-	30	85	40.0	163.9	40	60	51.6	110.6	47	59	58.2	102.9
연령미상	0	0	-	-	0	0	-	-	0	0	-	-

주: 총 사망자수는 국내 거주 사망자수만을 집계, 자연신고분을 반영한 사망자수 및 사망률 보정  
 연앙인구의 자료원(추계인구, 주민인구)과 계산방식(산술평균) 일치  
 자료: 통계청, 국가통계포털(<http://kosis.kr>)

<표 1-24> 자살률(2)

단위: 명, 10만명당

연령	2013				2014				2015			
	사망자수		사망률		사망자수		사망률		사망자수		사망률	
	여성	남성	여성	남성	여성	남성	여성	남성	여성	남성	여성	남성
전체	116	247	15.3	32.6	150	258	19.7	33.9	131	278	17.3	36.7
0세	0	0	-	-	-	-	-	-	-	-	-	-
1-4	0	0	-	-	-	-	-	-	-	-	-	-
5-9	0	0	-	-	-	-	-	-	-	-	-	-
10-14	1	1	2.2	2.0	-	-	-	-	1	1	2.5	2.3
15-19	2	6	3.8	10.1	8	1	15.3	1.7	5	5	9.8	8.9
20-24	5	11	9.9	19.2	5	13	9.6	22.1	6	3	11.4	5.0
25-29	9	11	18.6	21.2	12	14	25.6	27.3	16	11	34.9	21.4
30-34	13	27	21.3	43.9	5	19	8.4	31.4	15	17	26.7	29.5
35-39	11	21	17.7	34.1	14	21	23.3	35.2	12	22	20.3	37.6
40-44	13	22	18.4	31.3	16	31	23.0	44.6	13	18	19.3	26.8
45-49	9	23	14.3	36.8	12	26	18.4	40.3	10	38	15.0	57.9
50-54	8	30	12.5	47.2	14	37	21.9	58.5	8	36	12.8	58.0
55-59	7	21	14.1	42.6	12	33	22.7	63.0	7	31	12.5	56.5
60-64	2	23	6.1	71.1	9	19	26.0	56.0	10	19	26.6	52.1
65-69	5	16	20.0	69.7	7	12	26.6	48.8	4	19	14.4	72.5
70-74	10	17	42.7	91.2	10	16	42.2	83.8	5	22	21.0	112.7
75-79	10	9	57.3	78.9	7	9	38.2	73.1	6	18	31.9	138.9
80+	11	9	58.8	113.1	19	7	94.4	79.8	13	18	60.0	185.7
80-84	5	6	45.7	116.3	12	4	102.9	69.7	7	13	56.1	201.5
85-89	2	2	37.3	97.4	2	2	34.5	90.0	2	2	31.7	83.6
90-	4	1	165.5	134.5	5	1	186.8	124.5	4	3	139.7	352.7
-14	1	1	0.8	0.8	-	-	-	-	1	1	0.9	0.8
15-64	79	195	14.2	34.2	107	214	19.2	37.4	102	200	18.4	35.1
65-	36	51	42.6	83.7	43	44	48.6	68.0	28	77	30.4	112.6
연령미상	0	0	-	-	-	-	-	-	-	-	-	-

주: 총 사망자수는 국내 거주 사망자수만을 집계, 지연신고분을 반영한 사망자수 및 사망률 보정  
 연앙인구의 자료원(추계인구, 주민인구)과 계산방식(산술평균) 일치  
 자료: 통계청, 국가통계포털(<http://kosis.kr>)



<표 1-25> 자살률(3)

단위: 명, 10만명당

구분		전체		동구		중구		서구		유성구		대덕구	
		여성	남성	여성	남성	여성	남성	여성	남성	여성	남성	여성	남성
사망자수	2011	152	293	38	64	33	58	44	95	27	40	10	36
	2012	134	248	22	43	24	59	38	84	31	34	19	28
	2013	116	247	21	47	19	55	45	88	13	32	18	25
	2014	150	258	22	51	31	43	47	71	23	47	27	46
	2015	131	278	22	59	16	55	51	90	25	38	17	36
사망률	2011	20.3	39.1	31.2	51.2	25.0	44.3	17.5	38.8	19.0	27.7	9.9	34.6
	2012	17.8	32.9	17.9	34.2	18.2	45.2	15.1	34.5	20.9	22.5	18.9	27.0
	2013	15.3	32.6	17.1	37.4	14.4	42.2	17.9	36.1	8.5	20.5	18.0	24.2
	2014	19.7	33.9	18.1	41.1	23.7	33.2	18.7	29.2	14.5	29.1	27.2	45.0
	2015	17.3	36.7	18.5	48.7	12.4	43.2	20.5	37.3	15.3	22.8	17.5	35.9
연령표준화 사망률	2011	19.0	39.7	28.2	48.8	21.4	42.6	17.0	39.7	18.3	31.8	9.5	35.3
	2012	16.0	33.1	14.6	31.1	14.4	41.2	14.1	36.0	21.9	25.4	16.6	28.0
	2013	14.0	31.8	14.6	33.4	10.9	38.7	17.3	36.3	9.1	22.9	15.2	23.1
	2014	17.4	31.8	15.4	36.4	20.5	28.4	17.0	28.3	14.5	32.3	22.9	39.4
	2015	16.4	34.0	15.2	40.5	9.8	34.0	20.6	36.1	14.5	24.0	17.7	34.4

주: 총 사망자수는 국내 거주 사망자수만을 집계, 지연신고분을 반영한 사망자수 및 사망률 보정  
연앙인구의 자료원(추계인구, 주민인구)과 계산방식(산술평균) 일치  
자료: 통계청, 국가통계포털(<http://kosis.kr>)

〈표 1-26〉 외국인 등록인구(1)

단위: 명

구분		전체	동구	중구	서구	유성구	대덕구	
2014								
주민등록인구(A)		1 532 811	250 653	264 913	498 917	313 968	204 360	
비율(B/A)		1.5%	1.9%	1.1%	1.1%	2.2%	1.8%	
합계(B)=(C+D+E)		계	23 729	4 827	2 936	5 459	6 856	3 651
		여	13 525	2 982	1 842	3 254	3 417	2 030
		남	10 204	1 845	1 094	2 205	3 439	1 621
한국 국적을 가지지 않은 자 (C)	소계	계	17 003	3 398	1 784	3 826	5 702	2 293
		여	9 469	2 119	1 138	2 282	2 746	1 184
		남	7 534	1 279	646	1 544	2 956	1 109
	외국인근로자	여	1 148	206	141	333	300	168
		남	2 476	292	224	478	789	693
	결혼이민자	여	3 141	695	586	782	491	587
		남	374	78	48	101	97	50
	유학생	여	2 369	830	31	537	845	126
		남	2 483	635	66	429	1 250	103
	외국국적동포	여	1 225	130	161	308	501	125
		남	980	98	113	268	364	137
	기타 외국인	여	1 586	258	219	322	609	178
남		1 221	176	195	268	456	126	
한국 국적을 취득한 자 (D)	소계	계	2 060	423	365	491	354	427
		여	1 830	385	329	433	300	383
		남	230	38	36	58	54	44
	혼인귀화자	여	1 545	335	279	383	209	339
		남	51	11	8	11	12	9
	기타 사유	여	285	50	50	50	91	44
남		179	27	28	47	42	35	
외국인 주민 자녀 (E)	소계	계	4 666	1 006	787	1 142	800	931
		여	2 226	478	375	539	371	463
		남	2 440	528	412	603	429	468
	외국인부모	여	56	19	9	12	9	7
		남	53	13	10	10	9	11
	외국인-한국인 부모	여	2 028	423	338	494	339	434
		남	2 195	474	366	544	388	423
	한국인부모 <sup>1)</sup>	여	142	36	28	33	23	22
남		192	41	36	49	32	34	
외국인주민세대수 <sup>2)</sup>		계	5 480	1 174	985	1 348	922	1 051

주: 2014년 1월 1일 기준, 한국국적을 가지지 않은 자 중 90일 미만 단기체류자 제외

1) '출생시부터 한국인'인 부모 사이에서 출생하였으나 부(또는 모)가 이혼 후 '출생시부터 한국인'이 아닌 자와 재혼한 경우

2) '한국국적을 가지지 않은 자' 중 '결혼이민자'와 '한국국적 취득자'의 세대수

자료: 행정자치부, 「지방자치단체 외국인주민 현황」

<표 1-27> 외국인 등록인구(2)

단위: 명

구분		전체	동구	중구	서구	유성구	대덕구	
2015								
주민등록인구(A)		1 531 809	245 493	261 165	496 132	327 461	201 558	
비율(B/A)		1.6%	2.1%	1.2%	1.1%	2.3%	1.9%	
합계(B)=(C+D+E)		계	25 190	5 189	3 144	5 566	7 451	3 840
		여	14 426	3 171	1 936	3 368	3 831	2 120
		남	10 764	2 018	1 208	2 198	3 620	1 720
한국 국적을 가지지 않은 자 (C)	소계	계	18 169	3 712	1 921	3 885	6 238	2 413
		여	10 138	2 265	1 202	2 338	3 105	1 228
		남	8 031	1 447	719	1 547	3 133	1 185
	외국인근로자	여	1 195	226	151	332	316	170
		남	2 564	333	233	491	794	713
	결혼이민자	여	3 079	671	586	767	482	573
		남	384	74	47	104	107	52
	유학생	여	2 733	919	25	527	1 142	120
		남	2 620	724	61	386	1 341	108
	외국국적동포	여	1 425	175	194	358	538	160
		남	1 119	113	151	273	418	164
	기타 외국인	여	1 706	274	246	354	627	205
남		1 344	203	227	293	473	148	
한국 국적을 취득한 자 (D)	소계	계	2 287	477	383	561	398	468
		여	2 027	436	342	491	338	420
		남	260	41	41	70	60	48
	혼인귀화자	여	1 606	374	284	400	174	374
		남	62	10	9	21	5	17
	기타 사유	여	421	62	58	91	164	46
남		198	31	32	49	55	31	
외국인 주민 자녀 (E)	소계	계	4 734	1 000	840	1 120	815	959
		여	2 261	470	392	539	388	472
		남	2 473	530	448	581	427	487
	외국인부모	여	55	12	2	12	16	13
		남	58	12	7	12	18	9
	외국인-한국인 부모	여	2 119	442	370	510	362	435
		남	2 285	500	394	541	402	448
	한국인부모 <sup>1)</sup>	여	87	16	20	17	10	24
남		130	18	47	28	7	30	
외국인주민세대수 <sup>2)</sup>		계	5 710	1 214	1 008	1 423	979	1 086

주: 2015년 1월 1일 기준, 한국국적을 가지지 않은 자 중 90일 이하 단기체류자 제외

1) '출생시부터 한국인'인 부모 사이에서 출생하였으나 부(또는 모)가 이혼 후 '출생시부터 한국인'이 아닌 자와 재혼한 경우

2) '한국국적을 가지지 않은 자' 중 '결혼이민자'와 '한국국적 취득자'의 세대수

자료: 행정자치부, 「지방자치단체 외국인주민 현황」

<표 1-28> 등록외국인 현황: 국적별(1)

단위: 명

구분	전체		동구		중구		서구		유성구		대덕구	
	여	남	여	남	여	남	여	남	여	남	여	남
2014												
총계	8 743	6 915	2 096	1 335	1 023	568	1 981	1 274	2 572	2 716	1 071	1 022
중국	3 411	2 222	987	641	256	141	798	492	1 079	791	291	157
한국계중국인	802	841	139	124	151	143	205	198	167	195	140	181
베트남	1 521	517	373	81	247	45	325	48	279	227	297	116
필리핀	533	122	111	14	107	10	128	6	83	35	104	57
인도네시아	90	202	20	21	2	2	10	6	51	70	7	103
우즈베키스탄	95	170	35	52	15	7	17	22	16	25	12	64
미국	312	519	57	119	24	37	89	154	126	176	16	33
캄보디아	213	92	37	5	41	5	35	11	38	22	62	49
일본	325	99	78	14	39	5	76	25	90	48	42	7
타이	84	70	15	3	13	0	16	0	29	16	11	51
타이완	217	234	50	42	68	78	53	63	33	37	13	14
스리랑카	25	113	0	8	0	7	1	6	21	48	3	44
몽골	135	128	20	12	11	7	29	20	64	58	11	31
네팔	40	94	7	13	3	8	8	5	13	33	9	35
방글라데시	21	64	1	19	0	0	2	2	17	31	1	12
미얀마	9	25	3	0	0	4	1	5	2	10	3	6
파키스탄	69	152	4	12	0	1	0	8	65	124	0	7
캐나다	74	129	11	21	12	9	29	44	12	9	3	9
인도	130	206	1	4	4	2	10	15	4	2	0	2
기타	637	916	147	130	30	57	149	144	265	541	46	44

자료: 법무부, 「체류외국인통계」

<표 1-29> 등록외국인 현황: 국적별(2)

단위: 명

구분	전체		동구		중구		서구		유성구		대덕구	
	여	남	여	남	여	남	여	남	여	남	여	남
2015												
총계	9 201	7 215	2 172	1 398	1 096	598	2 006	1 301	2 769	2 820	1 158	1 098
중국	3 589	2 226	1 044	634	267	137	786	481	1 173	811	319	163
한국계중국인	785	851	115	115	170	150	203	212	176	203	121	171
베트남	1 621	618	361	98	266	66	335	52	324	272	335	130
필리핀	557	145	116	21	119	17	130	9	83	38	109	60
인도네시아	85	236	21	20	2	1	6	10	48	77	8	128
우즈베키스탄	112	173	36	74	21	1	23	20	21	23	11	55
미국	364	479	69	110	27	39	106	138	137	157	25	35
캄보디아	217	96	41	7	43	6	35	12	38	19	60	52
일본	326	97	72	12	40	6	78	21	101	53	35	5
타이	87	84	16	4	9	2	16	5	29	23	17	50
타이완	208	228	51	42	64	80	46	53	35	42	12	11
스리랑카	27	147	0	11	0	7	2	28	22	60	3	41
몽골	171	145	27	20	12	8	32	24	76	63	24	30
네팔	48	115	11	20	5	6	7	4	12	37	13	48
방글라데시	30	87	3	29	0	5	3	1	21	39	3	13
미얀마	14	70	3	0	0	3	4	16	4	43	3	8
파키스탄	76	157	4	17	0	3	6	8	64	110	2	19
캐나다	57	122	12	19	7	9	16	37	17	52	5	5
인도	131	202	5	12	2	1	10	15	113	172	1	2
기타	696	937	165	133	42	51	162	155	275	526	52	72

자료: 법무부, 「체류외국인통계」

<표 1-30> 등록외국인 현황: 체류자격별(1)

단위: 명

구분	전체		동구		중구		서구		유성구		대덕구	
	여	남	여	남	여	남	여	남	여	남	여	남
2014												
총계	8 743	6 915	2 096	1 335	1 023	568	1 981	1 274	2 572	2 716	1 071	1 022
유학	2 099	2 080	867	661	8	25	410	286	712	1 036	102	72
결혼이민	2 369	308	502	58	447	36	595	84	365	87	460	43
거주	421	175	114	25	95	36	89	51	73	47	50	16
영주	747	392	137	52	162	93	189	105	157	101	102	41
방문취업	520	659	90	109	92	119	131	141	113	145	94	145
회화	349	347	43	52	36	45	167	166	85	65	18	19
비전문취업	57	749	2	57	6	34	6	44	4	114	39	500
일반연수	653	590	52	63	19	36	120	104	444	350	18	37
방문동거	688	401	138	77	122	91	159	95	125	71	144	70
동반	432	215	42	23	8	8	44	22	330	159	8	3
특정활동	112	360	15	22	3	27	20	103	67	194	7	14
연구	38	244	0	1	3	2	2	21	33	220	0	0
교수	83	174	58	88	3	5	5	11	11	50	6	20
구직	86	65	15	10	5	3	32	20	29	24	5	8
종교	17	44	3	28	1	1	5	6	2	7	6	2
예술홍행	32	11	17	3	8	0	1	3	2	3	4	2
기타	40	101	1	6	5	7	6	15	20	43	8	30

자료: 법무부, 「체류외국인통계」

100 인구

<표 1-31> 등록외국인 현황: 체류자격별(2)

단위: 명

구분	전체		동구		중구		서구		유성구		대덕구	
	여	남	여	남	여	남	여	남	여	남	여	남
2015												
총계	9 201	7 215	2 172	1 398	1 096	598	2 006	1 301	2 769	2 820	1 158	1 098
문화예술	1	1	0	0	0	0	0	0	1	1	0	0
유학	2 280	2 127	924	693	11	16	411	261	821	1 073	113	84
기술(산업)연수	3	7	1	1	0	0	0	0	1	0	1	6
일반연수	654	582	70	62	12	27	125	121	406	331	41	41
취재	0	0	0	0	0	0	0	0	0	0	0	0
종교	40	42	24	26	2	1	5	8	0	5	9	2
주재	0	2	0	0	0	1	0	0	0	1	0	0
기업투자	2	20	0	0	0	1	1	2	1	14	0	3
무역경영	1	4	0	0	0	0	0	1	1	3	0	0
구직	102	87	23	19	2	4	30	27	39	29	8	8
교수	83	160	54	83	4	5	4	10	11	45	10	17
회화	353	285	42	48	42	36	160	134	88	54	21	13
연구	47	245	1	0	3	2	4	14	38	229	1	0
기술지도	0	1	0	0	0	0	0	0	0	1	0	0
전문직업	0	3	0	0	0	1	0	0	0	0	0	2
예술홍행	65	18	26	5	25	5	6	2	4	2	4	4
특정활동	104	387	13	21	4	29	18	109	61	212	8	16
비전문 취업	68	855	0	68	9	32	6	70	9	158	44	527

자료: 법무부, 「체류외국인통계」

<표 1-32> 결혼이민자 추이

단위: 명

구분	2013			2014			2015		
	전체	여성	남성	전체	여성	남성	전체	여성	남성
전체	3 440	3 090	350	3 515	3 141	374	3 463	3 079	384
동구	760	688	72	773	695	78	745	671	74
중구	652	602	50	634	586	48	633	586	47
서구	858	767	91	883	782	101	871	767	104
유성구	560	473	87	588	491	97	589	482	107
대덕구	610	560	50	637	587	50	625	573	52

주: 한국 국적을 가지지 않은 자  
 자료: 행정자치부, 「지방자치단체 외국인주민 현황」



## 2. 가족

Family



<표 2-1> 가족 형태별 가구 분포

단위: 가구

구분	일반 가구	핵가족				직계가족		4세대 이상 가족	1인 가구
		부부	부부와 미혼자녀	한부(모)와 미혼자녀 <sup>1)</sup>	조부(모)와 미혼 손자녀 <sup>2)</sup>	부부와 양(편)친 <sup>3)</sup>	부부와 양(편)친과 미혼자녀 <sup>4)</sup>		
1995	357 814	30 651	190 711	26 823	873	2 129	23 022	669	41 142
2000	413 758	40 088	209 157	34 628	1 086	2 581	22 662	566	62 742
2005	478 865	54 185	208 938	45 586	1 530	10 128	21 158	426	98 678
2010	532 643	67 678	203 195	52 718	3 417	3 786	20 060	336	134 938
2015	582 504	82 364	193 403	64 576	2 980	3 522	16 437	270	169 391

주: 1) 부와 미혼자녀 + 모와 미혼자녀

2) 조부모와 미혼손자녀 + 조부 또는 조모와 미혼손자녀

3) 부부와 양친 + 부부와 한부모

4) 부부와 양친과 미혼자녀 + 부부와 부친과 미혼자녀 + 부부와 모친과 미혼자녀

자료: 통계청, 「인구총조사」

〈표 2-2〉 가구원수별 가구분포

단위: 가구

연도	일반가구	1인	2인	3인	4인	5인	6인	7인이상
1995	357 814	41 142	53 699	71 360	120 782	48 820	15 305	6 706
2000	413 758	62 742	70 011	84 616	136 153	45 430	10 835	3 971
2005	478 865	98 678	94 452	99 946	134 007	40 161	8 794	2 827
2010	532 643	134 938	115 763	112 067	124 087	35 728	7 768	2 292
2015	582 504	169 391	140 603	122 088	112 055	30 022	6 489	1 856
동구	100 111	34 631	24 637	18 851	15 778	4 748	1 148	318
중구	94 909	24 377	25 786	20 354	17 587	5 103	1 294	408
서구	186 517	52 538	44 204	40 154	37 582	9 568	1 936	535
유성구	126 231	37 294	27 434	26 641	26 753	6 551	1 233	325
대덕구	74 736	20 551	18 542	16 088	14 355	4 052	878	270

주: 집단가구(6인 이상 비혈연 가구, 기숙사, 사회시설 등) 및 외국인가구 제외  
 자료: 통계청, 「인구총조사」

<표 2-3> 조손가구 분포

단위: 가구

구분	조부모 + 미혼 손자녀	조부 또는 조모 + 미혼 손자녀
1995	873	-
2000	1 086	-
2005	1 530	-
2010	1 419	1 998
2015	1 142	1 838

자료: 통계청, 「인구총조사」

〈표 2-4〉 한부모가족 현황

단위: 명

구분	계		모자가족		부자가족	
	세대	인원	세대	인원	세대	인원
계	4 111	10 195	3 051	7 576	984	2 458
동구	884	2 187	629	1 555	233	586
중구	749	1 868	531	1 326	200	500
서구	1 273	3 156	1 001	2 488	251	628
유성구	501	1 227	384	944	111	271
대덕구	704	1 757	506	1 263	189	473
구분	미혼모가족		미혼부가족		조손가족	
	세대	인원	세대	인원	세대	인원
계	55	114	8	16	13	31
동구	11	24	5	10	6	12
중구	11	25	2	4	5	13
서구	20	38	1	2	0	0
유성구	5	10	0	0	1	2
대덕구	8	17	0	0	1	4

주: 2015년 12월 31일 기준

자료: 대전광역시, 「제1차 양성평등정책 기본계획, 2016년도 시행계획」

108 가족

<표 2-5> 한부모가족 자녀 현황

단위: 명

구분	계	5세 미만	12세 미만	중학생	고등학교	전문대 이상	기타 (미취학)
2015							
합계	6 547	564	1 577	1 280	1 743	1 150	233
모자가족	4 798	410	1 184	915	1 264	876	149
부자가족	1 652	86	371	362	475	274	84
미혼모가족	58	47	11	0	0	0	0
미혼부가족	22	19	3	0	0	0	0
조손가족	17	2	8	3	4	0	0

자료: 대전광역시, 「제1차 양성평등정책 기본계획, 2016년도 시행계획」

<표 2-6> 성 및 연령별 1인가구 분포

단위: 명

구분	2005			2010			2015		
	전체	여성	남성	전체	여성	남성	전체	여성	남성
계	98 678	50 241	48 437	134 938	67 175	67 763	169 391	82 278	87 113
-20	2 621	1 328	1 293	3 919	1 954	1 965	4 869	2 353	2 516
20~24	14 844	8 152	6 692	18 135	9 312	8 823	24 058	11 802	12 256
25~29	16 709	6 779	9 930	20 013	8 308	11 705	21 141	8 166	12 975
30~34	12 523	4 379	8 144	14 869	5 535	9 334	17 475	6 437	11 038
35~39	8 326	3 249	5 077	11 692	4 303	7 389	12 971	4 869	8 102
40~44	7 235	3 140	4 095	9 804	3 746	6 058	12 864	4 773	8 091
45~49	7 458	3 518	3 940	9 792	4 194	5 598	12 518	4 910	7 608
50~54	5 717	2 836	2 881	10 139	4 828	5 311	12 405	5 461	6 944
55~59	4 657	2 658	1 999	7 871	4 254	3 617	13 015	6 697	6 318
60~64	4 308	2 879	1 429	6 626	3 986	2 640	9 817	5 835	3 982
65~69	4 682	3 528	1 154	6 377	4 373	2 004	8 067	5 265	2 802
70~74	4 295	3 421	874	6 238	4 740	1 498	7 339	5 403	1 936
75~79	3 148	2 624	524	5 184	4 160	1 024	6 159	4 838	1 321
80~84	1 579	1 304	275	2 943	2 437	506	4 264	3 482	782
85-	576	446	130	1 336	1 045	291	2 429	1 987	442

주: 외국인 가구 및 특별조사구 제외  
 자료: 통계청, 「인구총조사」



<표 2-7> 부모부양 책임자

단위: %

구분		부모님 스스로 해결	모든 자녀 (아들과 딸)	장남 또는 맏며느리	아들(장남 포함) 또는 며느리	딸 또는 사위
2015						
전체		48.5	34.7	9.3	6.9	0.6
성별	여성	60.9	29.8	5.0	3.3	0.9
	남성	44.4	36.3	10.7	8.1	0.5
연령별 (세)	15-29	94.3	3.8	0.5	1.4	0.0
	30-39	66.6	25.6	3.9	3.5	0.5
	40-49	43.3	39.6	8.4	7.7	1.0
	50-59	23.5	49.2	16.0	10.5	0.7
	60-	17.8	51.5	19.7	10.8	0.3
구별	동구	57.0	35.0	4.5	3.1	0.4
	중구	36.3	38.5	12.0	12.4	0.8
	서구	46.5	34.8	11.7	6.6	0.4
	유성구	59.2	24.4	8.0	7.1	1.3
	대덕구	40.6	47.0	7.1	5.3	0.0
소득별 (만원)	-100	85.5	8.9	4.3	1.4	0.0
	100-199	56.3	27.5	10.3	4.2	1.7
	200-299	53.8	33.5	7.1	5.4	0.2
	300-399	42.2	43.1	7.4	6.6	0.8
	400-499	39.2	41.7	8.8	9.9	0.4
	500-599	35.7	43.0	11.1	9.5	0.7
	600-699	31.3	34.2	20.1	13.0	1.6
700-	14.8	34.5	34.0	16.7	0.0	

자료: 대전광역시, 「사회조사」

<표 2-8> 혼인형태별 혼인구성비

단위: %

연도	전체	초혼 - 초혼		재혼 - 초혼		초혼 - 재혼		재혼 - 재혼		기타
		(남)	(여)	(남)	(여)	(남)	(여)	(남)	(여)	
2000	100.0	83.2		3.4		4.1		9.2		0.1
2001	100.0	80.6		3.7		4.7		10.6		0.4
2002	100.0	80.2		3.5		4.9		11.4		0.0
2003	100.0	79.5		3.4		4.6		12.4		0.1
2004	100.0	77.4		3.7		4.8		13.5		0.6
2005	100.0	77.2		3.9		5.1		13.6		0.2
2006	100.0	80.3		3.6		4.7		11.2		0.2
2007	100.0	80.8		3.8		4.9		10.4		0.1
2008	100.0	78.2		4.7		5.1		11.9		0.2
2009	100.0	78.4		4.6		5.1		11.8		0.0
2010	100.0	80.1		4.4		4.7		10.7		0.1
2011	100.0	80.3		4.5		5.2		10.0		0.0
2012	100.0	81.2		5.0		3.8		10.0		0.0
2013	100.0	81.7		5.0		3.4		9.8		0.0
2014	100.0	81.4		3.4		5.4		9.8		0.0
2015	100.0	80.9		3.6		4.9		10.6		0.0
동구	100.0	10.5		0.6		1.0		2.0		0.0
중구	100.0	11.4		0.5		0.9		2.0		0.0
서구	100.0	27.0		1.3		1.6		3.2		0.0
유성구	100.0	22.5		0.9		0.6		1.8		0.0
대덕구	100.0	9.5		0.4		0.8		1.6		0.0

자료: 통계청, 「인구동향조사」

〈표 2-9〉 혼인건수 및 조혼인률

단위: 건수, 천명당

연도	혼인건수	조혼인률 <sup>1)</sup>
2000	9 664	7.0
2001	9 505	6.8
2002	9 131	6.5
2003	8 973	6.3
2004	8 857	6.2
2005	9 035	6.2
2006	9 502	6.5
2007	9 684	6.6
2008	9 499	6.4
2009	8 885	6.0
2010	9 351	6.3
2011	9 726	6.5
2012	9 745	6.5
2013	9 621	6.3
2014	9 118	6.0
2015	8 805	5.8

주: 국외 포함

1)  $\frac{\text{혼인건수}}{\text{해당연도인구}} \times 1,000$

자료: 통계청, 「인구동태통계연보」

<표 2-10> 아내 및 남편의 연령별 혼인율

단위: 해당연령 천명당

연령(세)	아내	남편
2015		
일반혼인율	13.9	13.8
15~19	1.3	0.7
20~24	14.2	4.5
25~29	74.7	41.4
30~34	50.5	62.1
35~39	14.5	23.1
40~44	5.4	8.7
45~49	3.8	4.6
50~54	3.4	3.9
55~59	2.3	3.2
60~64	1.5	2.1
65~69	0.5	1.4
70~74	0.3	1.0
75 +	0.1	0.4

자료: 통계청, 「인구동향조사」

<표 2-11> 초혼연령별 혼인

단위: 건

연령(세)	아내	남편
2015		
전체	7 541	7 558
~14	0	0
15~19	67	40
20~24	729	267
25~29	3 336	2 095
30~34	2 664	3 476
35~39	594	1 181
40~44	106	369
45~49	30	93
50~54	9	26
55~59	3	9
60~64	0	2
65~69	1	0
70~74	0	0
75 +	2	0
미상	0	0

자료: 통계청, 「인구동향조사」

<표 2-12> 평균 초혼, 이혼 및 재혼연령

단위: 세

연도	평균초혼연령		평균이혼연령		평균재혼연령	
	여성	남성	여성	남성	여성	남성
2000	26.31	28.92	36.54	39.66	37.72	41.77
2001	26.66	29.28	36.71	39.98	37.33	41.19
2002	26.93	29.51	36.85	40.18	37.64	41.46
2003	27.16	29.81	37.66	40.80	37.68	42.36
2004	27.52	30.21	38.26	41.49	39.02	43.16
2005	27.68	30.49	38.50	41.92	39.22	43.50
2006	27.85	30.65	38.75	42.00	39.55	44.05
2007	28.10	30.76	38.98	42.56	39.75	44.90
2008	28.42	31.09	40.24	43.62	40.16	44.52
2009	28.80	31.31	40.45	43.95	40.82	45.09
2010	29.02	31.59	41.16	44.69	41.51	45.41
2011	29.24	31.57	41.61	45.10	41.87	45.85
2012	29.48	31.83	42.27	45.32	42.25	45.53
2013	29.52	31.92	42.31	45.39	42.36	46.54
2014	29.72	32.13	42.68	46.28	42.88	46.35
2015	29.8	32.2	43.1	46.2	43.9	47.8
동구	29.8	32.5	-	-	-	-
중구	29.9	32.5	-	-	-	-
서구	29.8	32.1	-	-	-	-
유성구	30.0	32.2	-	-	-	-
대덕구	29.6	32.3	-	-	-	-

자료: 통계청, 「인구동향조사」

<표 2-13> 이혼건수 및 조이혼율

단위: 건, 천명당, %

연도	이혼건수	조이혼율 <sup>1)</sup>	결혼건수에 대한 이혼건수 비율 <sup>2)</sup>
2000	3 653	2.7	37.8
2001	4 058	2.9	42.7
2002	4 336	3.1	47.5
2003	4 923	3.5	54.9
2004	3 942	2.7	44.5
2005	3 328	2.3	36.8
2006	3 287	2.3	34.6
2007	3 449	2.3	35.6
2008	3 236	2.2	34.1
2009	3 433	2.3	38.6
2010	3 189	2.1	34.1
2011	3 067	2.0	31.5
2012	2 938	1.9	30.2
2013	3 003	2.0	31.2
2014	3 221	2.1	35.3
2015	2 999	2.0	34.1

주: 국외 포함

1)  $\frac{\text{이혼건수}}{\text{해당연도인구}} \times 1,000$

2)  $\frac{\text{이혼건수}}{\text{혼인건수}} \times 100$

자료: 통계청, 「인구동태통계연보」

<표 2-14> 혼인 대비 이혼비율

단위: 건

구분	혼인건수	이혼건수	혼인 대비 이혼비율
2000	9 664	3 653	37.8
2005	9 035	3 328	36.8
2006	9 502	3 287	34.6
2007	9 684	3 449	35.6
2008	9 499	3 236	34.1
2009	8 885	3 433	38.6
2010	9 351	3 189	34.1
2011	9 726	3 067	31.5
2012	9 745	2 938	30.1
2013	9 621	3 003	31.2
2014	9 118	3 221	35.3
2015	8 805	2 999	34.0

주: 혼인대비 이혼비율= (이혼건수/혼인건수) × 100

자료: 통계청, 「인구동향조사」



<표 2-15> 연령별 이혼건수 및 구성비

단위: 건, %

구분	전체 <sup>1)</sup>	건수					비율				
		15-19세	20-29세	30-39세	40-49세	50세-	15-19세	20-29세	30-39세	40-49세	50세-
여성											
2000	3 817	19	858	1 714	1 009	217	0.5	22.5	44.9	26.4	5.7
2005	3 426	9	583	1 432	1 080	322	0.3	17.0	41.8	31.5	9.4
2006	3 369	9	522	1 481	1 001	356	0.3	15.5	44.0	29.7	10.6
2007	3 487	13	529	1 459	1 116	370	0.4	15.2	41.8	32.0	10.6
2008	3 299	9	449	1 243	1 113	485	0.3	13.6	37.7	33.7	14.7
2009	3 446	7	437	1 319	1 181	502	0.2	12.7	38.3	34.3	14.6
2010	3 189	15	379	1 103	1 147	545	0.5	11.9	34.6	36.0	17.1
2011	3 067	10	367	1 010	1 106	574	0.3	12.0	32.9	36.1	18.7
2012	2 938	10	344	967	1 032	585	0.3	11.7	32.9	35.1	19.9
2013	3 078	3	284	1 003	1 137	651	0.1	9.2	32.6	36.9	21.2
2014	3 359	3	320	1 018	1 248	770	0.1	9.5	30.3	37.2	22.9
2015	3 171	2	304	948	1 138	779	0.1	9.6	29.9	35.9	24.6
남성											
2000	3 653	3	460	1 545	1 223	422	0.1	12.6	42.3	33.5	11.6
2005	3 328	3	247	1 244	1 261	573	0.1	7.4	37.4	37.9	17.2
2006	3 287	1	243	1 264	1 177	602	0.0	7.4	38.5	35.8	18.3
2007	3 449	0	222	1 240	1 315	672	-	6.4	36.0	38.1	19.5
2008	3 236	3	243	1 002	1 242	757	0.1	7.2	31.0	38.4	23.4
2009	3 433	1	206	1 053	1 334	839	0.0	6.0	30.7	38.9	24.4
2010	3 189	2	159	905	1 222	901	0.1	5.0	28.4	38.3	28.3
2011	3 067	2	144	817	1 190	914	0.1	4.7	26.6	38.8	29.8
2012	2 938	0	122	790	1 096	930	0.0	4.2	26.9	37.3	31.7
2013	3 003	1	138	753	1 202	909	0.0	4.6	25.1	40.0	30.3
2014	3 221	1	113	781	1 214	1 112	0.0	3.5	24.2	37.7	34.5
2015	2 999	2	154	721	1 068	1 054	0.1	5.1	24.0	35.6	35.1

주: 1) 미상자 포함

자료: 통계청, 「인구동태통계연보」

〈표 2-16〉 외국인과의 혼인

단위: 건, %

구분	전체	동구	중구	서구	유성구	대덕구
2014						
남편-혼인건수	9 118	1 342	1 405	2 905	2 314	1 152
한국인 남편 + 외국인 아내	398	84	70	105	66	73
비율	4.4	6.3	5.0	3.6	2.9	6.3
아내-혼인건수	9 148	1 417	1 474	3 170	1 947	1 140
한국인 아내 + 외국인 남편	117	18	22	38	27	12
비율	1.3	1.3	1.5	1.2	1.4	1.1
2015						
남편-혼인건수	8 805	1 241	1 303	2 906	2 272	1 083
한국인 남편 + 외국인 아내	347	61	59	84	79	64
비율	3.9	4.9	4.5	2.9	3.5	5.9
아내-혼인건수	8 972	1 294	1 392	3 200	1 937	1 149
한국인 아내 + 외국인 남편	137	22	21	47	35	12
비율	1.5	1.7	1.5	1.5	1.8	1.0

주: '남편-혼인건수', '한국인 남편+ 외국인 아내'는 행정구역을 남편의 주소지를 기준으로 집계  
 '아내-혼인건수', '한국인 아내+ 외국인 남편'은 행정구역을 아내의 주소지를 기준으로 집계  
 자료: 통계청, 「인구동향조사」

<표 2-17> 외국인 아내의 국적별 혼인

단위: 건

국적	2011	2012	2013	2014	2015
전체	545	475	436	398	347
중국(중화인민공화국)	165	138	133	125	80
베트남	165	135	126	124	140
필리핀	92	113	77	33	26
캄보디아	38	23	26	21	17
일본	15	11	14	29	13
미국(미합중국)	13	8	11	12	18
대만(타이완)	*	*	7	6	*
우즈베키스탄공화국	11	9	7	8	6
태국(타이)	7	*	6	9	9
인도네시아	*	*	*	*	*
네팔	6	*	*	6	*
캐나다	*	*	*	*	*
키르기스스탄	8	*	*	*	*
러시아	*	*	*	*	*
오스트레일리아(호주)	*	*	*	*	*
말레이시아	*	*	*	*	*
몽골	6	6	*	*	*
라오스	*	*	*	*	*
카자흐스탄	*	*	*	*	*
뉴질랜드	*	*	*	*	*
기타 및 미상	*	*	*	11	9

주: 수치가 5건 이하인 경우 \*로 표시함  
 자료: 통계청, 「인구동향조사」

<표 2-18> 혼인종류별 외국인 아내와의 혼인

단위: 건

구분	한국인 남편의 혼인종류		
	계	초혼	재혼
2015			
전체	347	253	94
동구	61	45	16
중구	59	44	15
서구	84	64	20
유성구	79	59	20
대덕구	64	41	23

주: 미상 포함  
 자료: 통계청, 「인구동태통계연보」

<표 2-19> 국적별 외국인과의 이혼

단위: 건

외국인 아내의 국적									
구분	계	중국	베트남	필리핀	일본	캄보디아	미국	우즈벡	기타
2015									
전체	154	64	46	17	9	6	*	*	7
동구	33	12	8	*	*	*	*	*	*
중구	23	12	7	*	*	*	*	*	*
서구	42	17	14	*	*	*	*	*	*
유성구	23	11	6	*	*	*	*	*	*
대덕구	33	12	11	*	*	*	*	*	*
외국인 남편의 국적									
구분	계	중국	일본	미국	파키스탄	베트남	캐나다	기타	
2015									
전체	25	9	9	*	*	*	*	*	
동구	*	*	*	*	*	*	*	*	
중구	*	*	*	*	*	*	*	*	
서구	12	*	7	*	*	*	*	*	
유성구	*	*	*	*	*	*	*	*	
대덕구	*	*	*	*	*	*	*	*	

주: 수치가 5건 이하인 경우 \*로 표시함  
 자료: 통계청, 「인구동태통계연보」

〈표 2-20〉 구성 및 가구원수별 다문화 가구

단위: 가구

구분	계	1인	2인	3인	4인	5인	6인 이상	평균 가구원수
2015								
계	6 116	478	1 705	1 674	1 364	597	298	3.2
내국인(귀화)	415	233	115	49	13	5	*	1.7
내국인(출생) + 내국인(귀화)	1 573	*	239	449	520	250	115	3.7
내국인(출생) + 외국인 (결혼이민자)	2 796	*	862	850	659	273	152	3.3
내국인(출생) + 다문화자녀	817	*	277	281	160	67	28	3.1
내국인(귀화) + 외국인(결혼 이민자)	60	*	21	27	7	*	*	3
기타	455	241	191	18	5	*	*	1.5

주: \*는 5미만 자료  
자료: 통계청, 「인구총조사」

〈표 2-21〉 다문화가족 자녀 현황

단위: 명

구분	전체	동구	중구	서구	유성구	대덕구
2011						
전체	3 439	705	617	877	555	685
여성	1 633	338	288	423	243	341
남성	1 806	367	329	454	312	344
2012						
전체	3 847	813	708	998	577	751
여성	1 857	406	329	492	268	362
남성	1 990	407	379	506	309	389
2013						
전체	4 365	909	792	1 087	734	843
여성	2 101	442	384	525	335	415
남성	2 264	467	408	562	399	428
2014						
전체	4 666	1 006	787	1 142	800	931
여성	2 226	478	375	539	371	463
남성	2 440	528	412	603	429	468
2015						
전체	4 734	1 000	840	1 120	815	959
여성	2 261	470	392	539	388	472
남성	2 473	530	448	581	427	487

주: 한국국적을 가지지 않은 자 중 결혼이민자와 한국국적의 취득자의 자녀  
 자료: 행정자치부, 「지방자치단체 외국인주민현황」

〈표 2-22〉 다문화가구원을 위한 지원 사항: 1순위

단위: %

구분		직업 훈련 및 취업알선	기초 생활보장 등 경제적 지원	사회적응을 위한 한글/문화 교육서비스	다문화가구에 대한 편견을 없애는 사회분위기 조성	다문화가구 아동의 학교적응을 위한 노력	기타
2015							
전체		29.6	24.9	20.7	18.4	6.4	0.0
성별	여성	29.4	25.1	19.9	19.1	6.4	0.0
	남성	29.8	24.7	21.5	17.6	6.4	0.0
연령별 (세)	15-19	28.7	26.4	18.8	18.3	7.8	0.0
	20-29	30.5	23.8	21.2	17.2	7.3	0.0
	30-39	30.4	25.6	19.6	18.4	6.1	0.0
	40-49	29.1	25.2	20.5	19.9	5.3	0.0
	50-59	29.7	23.7	22.4	17.8	6.4	0.0
	60-	28.9	25.8	20.2	18.8	6.2	0.0
학력별	초졸이하	27.2	25.5	18.8	21.2	7.4	0.0
	중졸	31.1	25.3	19.6	17.0	6.9	0.1
	고졸	29.3	24.9	19.9	19.5	6.4	0.0
	대졸이상	29.8	24.8	21.7	17.5	6.1	0.0
구별	동구	32.4	23.3	24.1	12.2	7.1	0.0
	중구	27.2	25.8	18.8	19.1	9.0	0.0
	서구	34.2	25.3	17.8	18.1	4.6	0.0
	유성구	24.1	26.7	23.4	19.0	6.8	0.0
	대덕구	25.5	22.4	22.3	23.7	6.1	0.0
직업별	전문관리 사무	22.5	23.6	26.1	21.3	6.5	0.0
	서비스판매	30.3	25.4	22.8	16.7	4.9	0.0
	농어업	31.0	25.8	18.7	18.7	5.8	0.0
	기능노무	24.9	29.5	20.9	15.9	6.6	2.1
	기능노무	30.4	23.8	18.2	19.4	8.2	0.0
	학생	29.4	24.4	20.2	18.0	7.9	0.0
	주부	28.4	24.5	20.0	20.5	6.6	0.0
무직/기타	30.9	25.3	21.5	16.3	6.0	0.0	
소득별 (만원)	-100	24.9	27.6	21.3	17.7	8.5	0.0
	100-199	29.4	24.9	19.5	21.0	5.2	0.0
	200-299	29.5	25.3	18.5	19.1	7.5	0.0
	300-399	32.9	23.6	21.6	15.9	6.0	0.0
	400-499	28.4	24.7	22.3	18.6	6.1	0.0
	500-599	27.1	25.7	20.6	20.9	5.8	0.0
	600-699	30.2	25.2	19.2	19.5	5.9	0.0
700-	35.9	21.8	21.2	16.8	4.2	0.0	

자료: 대전광역시, 「사회조사」



<표 2-23> 다문화가구원을 위한 지원 사항: 1+2순위

단위: %

구분		기초 생활보장 등 경제적 지원	직업훈련 및 취업알선	다문화가구에 대한 편견을 없애는 사회분위기 조성	사회적응을 위한 한글/문화 교육서비스	다문화가구 아동의 학교적응을 위한 노력	기타
2015							
전체		45.6	45.5	43.5	41.7	23.0	0.0
성별	여성	46.2	45.2	43.0	41.1	23.5	0.0
	남성	44.9	45.8	44.1	42.0	22.4	0.0
연령별 (세)	15-19	42.1	43.3	47.3	38.3	28.4	0.0
	20-29	45.1	48.0	40.5	40.9	24.8	0.0
	30-39	45.3	45.0	43.2	42.9	22.9	0.0
	40-49	45.9	44.1	45.5	41.6	22.6	0.0
	50-59	45.5	46.8	41.2	44.6	21.2	0.0
	60-	47.4	44.7	45.4	40.3	21.6	0.0
학력별	초졸이하	45.5	43.3	49.5	37.4	23.2	0.0
	중졸	46.2	46.0	40.8	41.4	25.0	0.1
	고졸	44.8	45.6	44.5	41.5	23.0	0.0
	대졸이상	46.1	45.7	42.5	42.5	22.5	0.0
구별	동구	41.8	55.1	36.6	43.5	22.2	0.0
	중구	45.5	43.1	47.6	38.2	25.1	0.0
	서구	50.3	47.5	42.4	41.5	18.1	0.0
	유성구	45.5	40.2	43.6	44.0	25.4	0.0
	대덕구	39.1	39.8	49.3	41.1	29.6	0.0
직업별	전문관리	41.1	40.6	47.8	45.8	24.0	0.0
	사무	45.9	44.8	42.7	43.7	22.3	0.0
	서비스판매	47.4	47.1	42.8	40.6	21.5	0.0
	농어업	43.1	29.0	45.7	51.5	26.5	2.1
	기능노무	44.2	45.8	43.5	41.8	23.9	0.0
	학생	43.2	45.4	44.1	39.5	27.0	0.0
	주부	46.9	44.8	43.8	41.2	22.6	0.0
무직/기타	46.8	48.0	42.9	41.7	20.0	0.0	
소득별 (만원)	-100	47.8	42.6	43.1	41.0	24.6	0.0
	100-199	45.8	47.0	43.5	42.4	20.5	0.0
	200-299	46.2	46.6	40.2	41.3	24.9	0.0
	300-399	44.5	49.3	41.4	42.9	21.3	0.0
	400-499	45.0	44.5	42.2	44.1	23.7	0.0
	500-599	43.9	40.0	48.8	40.1	26.7	0.0
	600-699	47.1	40.4	53.3	35.7	23.3	0.0
	700-	48.0	47.1	53.5	35.9	14.3	0.0

자료: 대전광역시, 「사회조사」

〈표 2-24〉 국제결혼에 대한 태도

단위: %

구분		전적으로 동의	약간 동의	약간 반대	전적으로 반대
2012					
성별	여성	16.2	49.9	21.8	12.1
	남성	15.6	52.3	22.0	10.0
연령별	13-19세	32.8	47.5	15.1	4.7
	20-29세	21.4	51.6	19.0	8.0
	30-39세	18.6	58.2	17.5	5.7
	40-49세	12.4	52.6	25.4	9.6
	50-59세	7.2	49.5	26.0	17.3
	60세이상	8.3	44.5	26.6	20.6
	65세이상	6.9	41.5	25.9	25.8
학력별	초졸이하	12.4	45.3	21.1	21.2
	중졸	19.2	48.9	18.7	13.2
	고졸	17.0	50.6	23.3	9.1
	대졸이상	15.0	54.6	22.2	8.2
2014					
성별	여성	16.5	46.2	24.3	12.9
	남성	15.7	47.5	26.4	10.4
연령별	13-19세	25.3	49.3	18.8	6.6
	20-29세	20.7	49.4	19.4	10.5
	30-39세	22.0	48.4	17.2	12.5
	40-49세	12.2	49.8	27.6	10.3
	50-59세	12.0	45.0	31.8	11.3
	60세이상	8.1	39.6	34.9	17.5
	65세이상	7.6	38.3	36.8	17.3
학력별	초졸이하	16.3	41.1	28.5	14.0
	중졸	16.0	43.7	27.6	12.7
	고졸	13.7	47.4	26.0	12.9
	대졸이상	17.9	49.2	23.1	9.7

자료: 통계청, 「사회조사」

<표 2-25> 가족관계 만족도 : 배우자

단위: %

구분		만족	매우 만족	약간 만족	보통	불만	약간 불만족	매우 불만족	5점 평균
2015									
전체		72.2	28.8	43.5	24.1	3.6	3.5	0.2	3.97
성별	여성	69.4	26.0	43.3	25.7	4.9	4.6	0.3	3.90
	남성	75.1	31.5	43.6	22.5	2.3	2.3	0.0	4.04
연령별 (세)	20-29	93.1	52.0	41.1	6.9	0.0	0.0	0.0	4.45
	30-39	87.4	41.0	46.4	11.7	0.9	0.9	0.0	4.28
	40-49	71.0	27.8	43.2	25.0	4.0	3.8	0.2	3.95
	50-59	69.7	26.6	43.1	26.4	3.9	3.7	0.3	3.92
	60-	65.6	23.0	42.6	29.5	4.9	4.7	0.2	3.84
학력별	초졸이하	56.9	14.0	42.9	35.0	8.1	8.1	0.0	3.63
	중졸	67.2	25.5	41.7	27.3	5.5	5.1	0.4	3.87
	고졸	69.3	25.6	43.7	26.7	4.0	3.7	0.3	3.91
	대졸이상	78.0	34.3	43.8	19.7	2.3	2.2	0.1	4.10
구별	동구	82.0	29.5	52.6	15.9	2.1	1.9	0.1	4.09
	중구	46.1	36.9	39.1	21.5	2.4	2.4	0.1	4.10
	서구	65.3	17.7	47.6	29.5	5.2	5.0	0.2	3.78
	유성구	73.2	38.2	35.0	22.6	4.2	3.9	0.2	4.07
	대덕구	72.2	30.7	41.5	25.4	2.4	2.2	0.2	4.00
직업별	전문관리	77.9	49.3	28.6	19.6	2.5	2.5	0.0	4.25
	사무	82.4	36.4	46.0	15.7	1.9	1.9	0.1	4.17
	서비스판매	70.7	27.5	43.2	24.3	5.0	4.4	0.6	3.93
	농어업	76.3	19.1	57.3	23.7	0.0	0.0	0.0	3.95
	기능노무	65.6	23.5	42.1	31.1	3.4	3.4	0.0	3.86
	주부	67.0	21.0	46.0	28.6	4.4	4.4	0.1	3.83
무직/기타	69.3	26.3	43.0	27.1	3.6	3.5	0.1	3.92	
소득별 (만원)	-100	62.1	20.6	41.5	30.8	7.2	7.2	0.0	3.75
	100-199	63.7	20.4	43.2	30.5	5.8	4.9	0.9	3.77
	200-299	70.9	24.5	46.4	25.3	3.8	3.8	0.0	3.92
	300-399	76.1	30.1	46.0	21.2	2.7	2.6	0.1	4.03
	400-499	75.3	30.5	44.8	22.9	1.8	1.8	0.0	4.04
	500-599	77.9	40.0	37.9	18.2	3.9	3.7	0.2	4.14
	600-699	70.5	35.1	35.3	25.8	3.7	3.7	0.0	4.02
	700-	66.8	31.1	35.7	27.7	5.5	5.1	0.4	3.92

자료: 대전광역시, 「사회조사」

<표 2-26> 가족관계 만족도 : 자녀

단위: %

구분		만족	매우 만족	약간 만족	보통	불만	약간 불만족	매우 불만족	5점 평균
2015									
전체		71.8	24.3	47.5	24.6	3.6	3.5	0.1	3.92
성별	여성	73.1	23.4	49.7	23.8	3.0	3.0	0.1	3.93
	남성	70.1	25.3	44.9	25.6	4.3	4.1	0.1	3.91
연령별 (세)	20-29	93.0	53.3	39.7	7.0	0.0	0.0	0.0	4.46
	30-39	87.2	42.2	45.0	12.3	0.4	0.4	0.0	4.29
	40-49	74.3	26.2	48.1	23.2	2.5	2.4	0.1	3.98
	50-59	71.1	23.7	47.5	24.8	4.1	4.0	0.1	3.91
	60-	64.7	16.5	48.1	30.1	5.2	5.1	0.1	3.76
학력별	초졸이하	63.6	10.7	52.9	30.0	6.4	6.1	0.3	3.68
	중졸	62.8	17.4	45.4	32.5	4.7	4.4	0.3	3.75
	고졸	72.7	22.0	50.7	24.4	2.9	2.9	0.0	3.92
	대졸이상	76.2	32.7	43.5	20.7	3.1	3.1	0.0	4.06
구별	동구	77.8	23.1	54.7	20.6	1.6	1.3	0.3	3.99
	중구	75.9	30.4	45.5	22.8	1.3	1.3	0.0	4.05
	서구	66.3	16.7	49.7	28.3	5.3	5.2	0.2	3.77
	유성구	71.9	32.8	39.0	22.6	5.5	5.5	0.0	3.99
	대덕구	71.8	23.4	48.4	25.8	2.4	2.4	0.0	3.93
직업별	전문관리	75.7	40.0	35.7	19.1	5.2	5.2	0.0	4.11
	사무	77.0	31.3	45.7	21.3	1.7	1.7	0.0	4.07
	서비스판매	75.7	24.3	51.4	21.5	2.9	2.8	0.1	3.97
	농어업	65.8	19.9	45.9	32.3	1.9	1.9	0.0	3.84
	기능노무	65.4	20.6	44.8	30.5	4.1	4.1	0.0	3.82
	주부	71.9	22.2	49.7	24.3	3.8	3.8	0.0	3.90
	무직/기타	61.9	14.7	47.2	32.1	6.0	5.4	0.6	3.70
소득별 (만원)	-100	61.0	14.3	46.7	1.5	7.5	6.9	0.5	3.67
	100-199	62.8	15.5	47.4	33.1	4.1	3.8	0.3	3.74
	200-299	67.8	21.7	46.0	29.6	2.7	2.7	0.0	3.87
	300-399	76.1	28.2	47.8	21.3	2.7	2.7	0.0	4.02
	400-499	78.9	27.7	51.2	19.1	2.0	2.0	0.0	4.05
	500-599	79.5	31.9	47.6	18.4	2.0	2.0	0.0	4.09
	600-699	78.8	34.1	44.7	18.1	3.0	3.0	0.0	4.10
	700-	68.6	28.0	40.5	20.1	11.3	11.3	0.0	3.85

자료: 대전광역시, 「사회조사」

<표 2-27> 평균 가사 및 돌봄 시간

단위: 분

구분	연도	평일 평균		토요일		일요일	
		여성	남성	여성	남성	여성	남성
가정관리	1999	2:34	0:21	3:07	0:23	3:05	0:39
	2004	2:29	0:17	2:43	0:32	2:46	0:42
	2009	2:16	0:26	2:52	0:37	2:39	0:44
	2014	2:16	0:26	2:51	0:50	2:46	1:03
음식준비	1999	1:17	0:04	1:29	0:04	1:31	0:05
	2004	1:15	0:05	1:22	0:07	1:26	0:08
	2009	1:09	0:07	1:20	0:08	1:16	0:10
	2014	1:12	0:10	1:29	0:14	1:23	0:19
가정용 섬유 및 신발정리	1999	0:20	0:01	0:23	0:01	0:22	0:02
	2004	0:15	0:01	0:17	0:01	0:17	0:01
	2009	0:13	0:01	0:15	0:01	0:16	0:03
	2014	0:14	0:01	0:18	0:02	0:17	0:03
청소 및 정리	1999	0:36	0:07	0:42	0:08	0:48	0:16
	2004	0:35	0:05	0:37	0:08	0:39	0:09
	2009	0:30	0:06	0:41	0:09	0:36	0:12
	2014	0:29	0:08	0:35	0:12	0:39	0:19
주거 및 가정용품 관리	1999	0:01	0:02	0:03	0:01	0:01	0:03
	2004	0:01	0:01	-	0:01	0:02	0:06
	2009	0:01	0:01	0:01	0:01	-	0:01
	2014	0:00	0:00	0:00	0:01	0:00	0:02
애완 동·식물 돌보기	2014	0:03	0:02	0:02	0:03	0:03	0:03
상품 및 서비스 구입	1999	0:14	0:03	0:23	0:05	0:20	0:08
	2004	0:17	0:03	0:22	0:11	0:18	0:14
	2009	0:17	0:04	0:30	0:13	0:27	0:12
	2014	0:15	0:03	0:26	0:16	0:24	0:15
기타 가정관리	1999	0:06	0:03	0:05	0:03	0:04	0:04
	2004	0:06	0:02	0:04	0:03	0:04	0:03
	2009	0:06	0:06	0:06	0:03	0:04	0:04
	2014	0:02	0:01	0:00	0:00	0:01	0:01
가족 및 가구원 돌보기	1999	0:43	0:09	0:39	0:12	0:35	0:14
	2004	0:46	0:07	0:43	0:11	0:37	0:18
	2009	0:39	0:07	0:37	0:15	0:32	0:20
	2014	0:38	0:09	0:30	0:17	0:29	0:18

자료: 통계청, 「생활시간조사」

<표 2-28> 가사분담정도

단위: %

구분		부인이 주요하고 남편이 도와준다	부인이 전적으로 책임진다	공평하게 분담한다	남편이 주요하고 부인이 도와준다	남편이 전적으로 책임진다	해당없음
2015							
전체		33.7	28.5	16.5	4.3	0.4	16.7
성별	여성	35.2	23.9	16.2	5.6	0.2	18.9
	남성	32.0	33.6	16.8	2.8	0.7	14.2
연령별 (세)	15-19	7.6	45.1	25.7	7.3	0.6	13.7
	20-29	9.4	32.0	23.8	5.3	0.1	29.5
	30-39	38.5	17.4	24.8	4.2	0.3	14.8
	40-49	54.6	21.2	12.9	4.2	0.4	6.6
	50-59	47.6	30.5	10.0	3.8	0.4	7.8
	60-	30.2	30.7	11.0	3.1	0.6	24.5
학력별	초졸이하	20.7	30.8	9.8	3.3	0.4	34.9
	중졸	30.8	31.7	11.4	3.6	0.8	21.7
	고졸	40.2	30.8	14.2	4.3	0.4	10.3
	대졸이상	32.1	26.2	19.8	4.6	0.3	16.9
구별	동구	33.3	29.1	12.7	3.0	0.5	21.4
	중구	37.2	30.4	12.0	3.6	0.5	16.3
	서구	31.3	30.6	18.0	4.3	0.3	15.5
	유성구	29.7	26.2	20.2	5.4	0.3	18.2
	대덕구	41.4	23.6	17.5	5.1	0.4	12.0
직업별	전문관리 사무	38.7	31.5	12.3	4.0	1.2	12.3
	서비스판매	36.0	24.1	22.2	4.6	0.4	12.7
	농어업	40.5	23.8	17.1	4.0	0.3	14.4
	기능노무	29.1	52.9	11.1	0.0	0.0	6.9
	학생	37.5	30.0	14.2	3.7	0.5	14.0
	주부	7.4	39.1	23.0	6.0	0.4	24.2
	무직/기타	53.3	25.6	7.3	3.0	0.1	10.7
소득별 (만원)	-100	19.7	30.7	13.3	4.6	0.8	30.9
	100-199	16.0	12.6	6.6	1.0	0.6	63.2
	200-299	26.5	26.3	12.8	4.6	0.3	29.6
	300-399	29.5	29.3	16.8	4.3	0.5	19.7
	400-499	39.7	30.7	19.1	4.4	0.6	5.6
	500-599	41.8	28.2	23.0	3.7	0.2	3.1
	600-699	41.1	33.3	17.1	6.1	0.3	2.2
	700-	37.0	39.0	15.1	6.9	0.3	1.7
	32.7	45.7	10.9	8.4	0.0	2.5	

자료: 대전광역시, 「사회조사」

〈표 2-29〉 노인의 고충문제

단위: %

구분		경제적 문제	사회적 소외	외로움, 고독의 문제	건강문제	소일거리 부족	자녀와 의 갈등
2015							
전체		47.2	15.2	14.9	12.1	6.7	3.8
성별	여성	43.9	16.5	15.8	12.8	7.1	3.8
	남성	50.9	13.7	13.8	11.4	6.3	3.9
연령 별 (세)	15-19	39.5	22.5	16.6	9.4	7.1	4.9
	20-29	45.4	16.8	14.6	11.8	7.1	4.4
	30-39	51.8	15.8	12.6	10.6	6.2	3.1
	40-49	47.0	15.7	15.7	11.6	5.9	4.1
	50-59	48.8	14.3	14.3	11.5	6.9	4.2
	60-	47.4	11.4	15.8	15.4	7.1	3.0
학력별	초졸이하	44.9	10.8	16.0	17.9	8.0	2.3
	중졸	47.0	13.0	17.6	12.2	6.2	3.9
	고졸	47.8	16.0	14.6	10.7	6.9	4.0
	대졸이상	47.3	15.7	14.4	12.2	6.5	4.0
구별	동구	64.1	9.4	10.7	9.6	4.8	1.5
	중구	43.2	17.0	15.9	12.0	6.1	5.8
	서구	44.1	14.6	16.8	13.0	7.0	4.5
	유성구	45.8	15.7	13.0	15.4	6.4	3.7
	대덕구	41.6	20.7	16.7	8.6	9.7	2.8
직업별	전문관리	52.7	15.4	14.7	7.7	6.2	3.4
	사무	50.3	14.4	14.6	11.1	6.0	3.5
	서비스판매	49.1	14.1	14.3	11.9	5.8	4.7
	농어업	43.3	13.2	12.1	11.3	14.7	5.4
	기능노무	46.6	12.6	13.6	13.3	9.1	4.8
	학생	42.3	20.5	15.8	9.8	7.0	4.6
	주부	43.9	15.8	15.6	14.3	7.3	3.0
무직/기타	48.8	11.7	14.9	15.8	6.3	2.5	
소득별 (만원)	-100	51.0	10.7	14.5	14.6	6.5	2.6
	100-199	48.3	11.0	17.5	12.8	7.8	2.5
	200-299	51.8	12.9	15.3	10.4	5.2	4.5
	300-399	49.6	14.0	12.4	12.9	6.6	4.6
	400-499	47.7	15.4	15.1	11.1	6.1	4.6
	500-599	37.7	23.6	17.3	10.7	7.5	3.2
	600-699	33.2	24.7	14.8	15.4	8.6	3.3
	700-	35.8	25.6	14.5	11.0	10.4	2.8

자료: 대전광역시, 「사회조사」

<표 2-30> 노후 생활

단위: %

구분		젊어서 하지 못한 취미활동을 하면서	건강이 허락하는 한 소득창출을 위한 일을 하면서	학습과 같은 자아 개발을 위한 활동을 하면서	자원 봉사와 같은 의미 있는 일을 하면서	종교 활동에 전념하면서	기타
2015							
전체		45.7	23.0	16.7	10.6	3.8	0.2
성별	여성	49.2	18.5	16.6	11.3	4.2	0.2
	남성	41.9	27.9	17.0	9.8	3.2	0.2
연령별 (세)	15-19	43.8	19.4	21.0	12.2	3.3	0.3
	20-29	41.6	25.0	19.0	11.4	2.8	0.2
	30-39	43.1	22.4	19.8	10.9	3.7	0.1
	40-49	44.4	25.1	17.5	9.9	3.0	0.1
	50-59	45.2	24.7	15.5	10.6	3.8	0.2
	60-	53.0	19.6	12.1	9.6	5.3	0.4
학력별	초졸이하	55.0	18.4	9.3	10.5	5.9	0.9
	중졸	53.1	18.4	14.5	8.6	5.3	0.1
	고졸	47.5	22.7	15.9	10.0	3.7	0.3
	대졸이상	41.9	24.7	18.8	11.3	3.2	0.1
구별	동구	50.4	30.3	8.9	7.3	2.8	0.3
	중구	51.1	18.9	16.7	8.0	5.2	0.1
	서구	46.0	18.2	20.7	12.1	2.9	0.2
	유성구	40.8	27.6	15.3	12.2	3.7	0.3
	대덕구	39.7	24.2	18.8	11.8	5.3	0.1
직업별	전문관리	33.1	29.9	16.7	13.5	6.3	0.5
	사무	39.3	27.9	19.6	10.6	2.7	0.0
	서비스판매	44.2	25.7	15.9	10.4	3.7	0.0
	농어업	33.3	55.0	3.5	6.1	2.1	0.0
	기능노무	43.7	29.1	15.8	7.5	3.6	0.2
	학생	42.7	21.5	19.8	12.6	3.0	0.3
	주부	58.0	12.4	14.5	10.1	4.8	0.2
무직/기타	53.3	19.3	13.1	9.6	4.3	0.5	
소득별 (만원)	-100	48.0	20.7	13.2	11.2	6.1	0.7
	100-199	49.5	24.9	13.0	8.6	3.7	0.3
	200-299	47.8	23.4	17.2	8.8	2.7	0.2
	300-399	46.4	24.4	14.9	10.9	3.3	0.1
	400-499	43.0	24.6	17.2	11.4	3.8	0.0
	500-599	42.6	20.4	20.2	12.6	4.2	0.0
	600-699	39.1	21.3	25.9	9.5	3.7	0.5
	700-	42.5	15.3	26.9	12.3	2.8	0.2

자료: 대전광역시, 「사회조사」



〈표 2-31〉 분거가족: 분거 이유

단위: %

구분		직장 (직업)	학업 (학교, 취직준비 등)	군대	건강상의 이유 (요양 등)	가족간 불화 (별거 등)	자녀교육 지원
2015							
전체		54.0	33.5	7.8	1.6	1.6	1.5
성별	여성	71.1	19.2	4.2	5.5	0.0	0.0
	남성	49.4	37.4	8.7	0.5	2.0	1.9
연령 별 (세)	30-39	46.3	32.7	0.0	0.0	0.0	21.0
	40-49	21.4	57.9	12.6	0.0	4.1	4.0
	50-59	53.6	36.5	7.9	0.4	1.0	0.7
	60-	77.1	11.3	4.7	5.2	1.1	0.6
학력별	초졸이하	81.3	8.4	3.2	3.7	0.0	3.4
	중졸	80.1	9.1	3.6	7.1	0.0	0.0
	고졸	56.6	30.0	8.2	1.8	3.4	0.0
	대졸이상	43.4	44.3	8.7	0.0	0.6	2.9
구별	동구	70.1	16.1	7.3	3.1	2.2	1.2
	중구	61.9	33.7	2.9	0.9	0.6	0.0
	서구	41.7	37.6	13.3	2.4	3.0	2.0
	유성구	51.0	41.2	2.7	1.0	1.0	3.1
	대덕구	58.1	30.7	10.1	0.0	0.0	1.1
직업별	전문관리 사무	42.5	46.9	9.1	0.0	0.0	1.4
	서비스판매	39.6	45.4	11.1	0.0	0.0	4.0
	농어업	51.1	35.5	7.3	1.8	4.3	0.0
	기능노무	82.1	17.9	0.0	0.0	0.0	0.0
	주부	60.9	26.5	9.0	1.2	0.6	1.8
	무직/기타	72.3	18.9	0.0	8.8	0.0	0.0
소득별 (만원)	-100	74.5	14.3	4.1	3.4	2.3	1.3
	100-199	62.2	16.8	3.7	13.5	0.0	3.7
	200-299	80.2	8.7	4.9	3.2	2.9	0.0
	300-399	60.2	21.6	10.6	1.4	4.7	1.5
	400-499	45.5	40.2	10.8	0.0	1.3	2.2
	500-599	49.9	41.9	5.5	1.3	0.0	1.4
	600-699	46.1	44.7	7.0	0.0	0.0	2.1
	700-	32.7	56.2	8.8	0.0	0.0	2.3
	40.4	54.3	5.3	0.0	0.0	0.0	

자료: 대전광역시, 「사회조사」

〈표 2-32〉 반려동물 사육 여부

단위: %

구분		반려동물 없음			반려동물 있음
		반려동물 없음	길러본 적이 없음	경험은 있으나 현재없음	
2015					
전체		75.8	64.0	11.7	24.2
성별	여성	72.8	59.6	13.2	27.2
	남성	76.9	65.7	11.1	23.1
연령별 (세)	15-29	74.1	62.5	11.6	25.9
	30-39	79.5	67.7	11.8	20.5
	40-49	78.0	64.9	13.0	22.0
	50-59	74.8	64.3	10.6	25.2
	60-	74.1	62.3	11.8	25.9
구별	동구	81.1	67.8	13.4	18.9
	중구	67.3	57.0	10.3	32.7
	서구	74.6	63.5	11.2	25.4
	유성구	80.2	68.2	12.0	19.8
	대덕구	75.2	63.2	12.0	24.8
소득별 (만원)	-100	77.7	65.4	12.3	22.3
	100-199	67.7	56.9	10.8	32.3
	200-299	75.4	62.8	12.6	24.6
	300-399	80.0	68.8	11.2	20.0
	400-499	80.1	68.0	12.1	19.9
	500-599	73.9	63.8	10.1	26.1
	600-699	66.0	55.1	10.9	34.0
	700-	71.5	58.2	13.3	28.5

자료: 대전광역시, 「사회조사」

### 3. 보육

## Childcare



<표 3-1> 보육대상 아동

단위: 명, %

구분	전체	여자	남자	성비
2015				
전체	172 873	83 794	89 079	106.3
0세	13 241	6 396	6 845	107.0
1세	13 438	6 507	6 931	106.5
2세	14 073	6 942	7 131	102.7
3세	14 852	7 141	7 711	108.0
4세	14 991	7 292	7 699	105.6
5세	14 349	7 010	7 339	104.7
6세	13 952	6 725	7 227	107.5
7세	14 951	7 268	7 683	105.7
8세	15 410	7 551	7 859	104.1
9세	14 172	6 848	7 324	107.0
10세	13 940	6 660	7 280	109.3
11세	15 504	7 454	8 050	108.0

주: 외국인 제외  
 자료: 통계청, 「인구총조사」

〈표 3-2〉 설립주체별 보육시설 현황

단위: 개소

구분	전체	국·공립	사회복지 법인	법인· 단체 등	민간	가정	부모협동	직장
2012	1 659	28	41	17	438	1 107	2	26
2013	1 680	28	42	17	437	1 121	4	31
2014	1 698	29	41	14	438	1 138	5	33
2015	1 669	30	41	14	443	1 097	6	38
동구	233	5	10	3	96	113	2	4
중구	224	5	6	2	87	119	2	3
서구	549	9	7	3	109	410	1	10
유성구	463	2	11	3	97	332	1	17
대덕구	200	9	7	3	54	123	0	4

자료: 보건복지부, 「보육통계」

<표 3-3> 육아종합지원센터 설치·운영 현황

단위: 개소, 명

구분		2013			2014			2015		
		계	여	남	계	여	남	계	여	남
설치현황		1	.	.	1	.	.	1	.	.
운영 방법	직영	0	.	.	0	.	.	0	.	.
	위탁	1	.	.	1	.	.	1	.	.
직원 채용 현황	계	22	22	0	31	30	1	40	39	1
	센터장	1	1	0	1	1	0	1	1	0
	보육전문요원	3	3	0	4	4	0	4	4	0
	상담전문요원	.	.	.	.	.	.	1	1	0
	전산원	0	0	0	0	0	0	0	0	0
	행정원	0	0	0	0	0	0	0	0	0
	영양사	1	1	0	0	0	0	0	0	0
	특수교사	0	0	0	0	0	0	0	0	0
	간호사	0	0	0	.	.	.	0	0	0
	전담 컨설턴트	.	.	.	0	0	0	0	0	0
	운영요원	.	.	.	.	.	.	5	4	1
	대체교사	16	16	0	20	20	0	28	28	0
	시간제보육교사	.	.	.	0	0	0	1	1	0
	기타	1	1	0	6	5	1	0	0	0

자료: 보건복지부, 「보육통계」

<표 3-4> 연령별 보육아동 현황(1)

단위: 명

구분		전체	국·공립	사회복지법인	법인·단체 등	민간	가정	부모협동	직장
계	계	46 859	1 468	3 197	681	21 015	17 970	190	2 338
	여	22 555	685	1 483	333	10 241	8 610	82	1 121
	남	24 304	783	1 714	348	10 774	9 360	108	1 217
만0세	계	5 058	54	63	16	764	4 090	24	47
	여	2 447	28	34	9	381	1 962	8	25
	남	2 611	26	29	7	383	2 128	16	22
만1세	계	11 880	214	398	106	3 429	7 315	66	352
	여	5 704	96	186	55	1 658	3 512	26	171
	남	6 176	118	212	51	1 771	3 803	40	181
만2세	계	13 675	341	757	174	5 653	6 217	50	483
	여	6 566	166	346	84	2 754	2 964	28	224
	남	7 109	175	411	90	2 899	3 253	22	259
만3세	계	7 699	318	870	193	5 423	300	25	570
	여	3 743	149	414	99	2 656	146	9	270
	남	3 956	169	456	94	2 767	154	16	300
만4세	계	4 430	266	529	101	3 026	30	17	461
	여	2 137	119	238	48	1 485	17	10	220
	남	2 293	147	291	53	1 541	13	7	241
만5세	계	4 019	260	521	91	2 696	18	8	425
	여	1 913	122	237	38	1 295	9	1	211
	남	2 106	138	284	53	1 401	9	7	214
만6세 이상	계	98	15	59	0	24	0	0	0
	여	45	5	28	0	12	0	0	0
	남	53	10	31	0	12	0	0	0

주: 2014년 12월 31일 현재  
 자료: 보건복지부, 「2014년 보육통계」



〈표 3-5〉 연령별 보육아동 현황(2)

단위: 명

구분		전체	국·공립	사회복지법인	법인·단체 등	민간	가정	부모협동	직장
계	계	44 691	1 547	2 977	677	19 994	16 649	248	2 599
	여	21 596	716	1 399	332	9 721	8 027	121	1 280
	남	23 095	831	1 578	345	10 273	8 622	127	1 319
만0세	계	4 988	49	75	15	839	3 917	33	60
	여	2 336	24	42	7	379	1 844	14	26
	남	2 652	25	33	8	460	2 073	19	34
만1세	계	10 736	255	373	105	3 296	6 250	62	395
	여	5 314	133	194	52	1 628	3 080	33	194
	남	5 422	122	179	53	1 668	3 170	29	201
만2세	계	13 633	371	715	167	5 485	6 198	73	624
	여	6 616	167	336	84	2 710	2 976	36	307
	남	7 017	204	379	83	2 775	3 222	37	317
만3세	계	7 265	332	827	193	5 032	253	31	597
	여	3 459	159	377	94	2 404	110	18	297
	남	3 806	173	450	99	2 628	143	13	300
만4세	계	4 423	264	461	115	3 018	18	28	519
	여	2 149	116	224	58	1 479	9	11	252
	남	2 274	148	237	57	1 539	9	17	267
만5세	계	3 554	252	468	82	2 314	13	21	404
	여	1 688	111	202	37	1 117	8	9	204
	남	1 866	141	266	45	1 197	5	12	200
만6세 이상	계	92	24	58	0	10	0	0	0
	여	34	6	24	0	4	0	0	0
	남	58	18	34	0	6	0	0	0

주: 2015년 12월 31일 현재  
 자료: 보건복지부, 「2015년 보육통계」

<표 3-6> 어린이집 다문화 아동 현황

단위: 개소, 명

구분	전체	국·공립	사회복지법인	법인·단체 등	민간	가정	부모협동	직장	
2014									
다문화아동 재원 어린이집	617	19	29	7	284	267	5	6	
다 문 화 아 동 현 원	계	1 419	47	116	19	840	378	11	8
	여	751	27	54	11	444	204	7	4
	남	668	20	62	8	396	174	4	4
2015									
다문화아동 재원 어린이집	621	24	32	10	276	266	6	7	
다 문 화 아 동 현 원	계	1 417	64	140	26	801	356	18	12
	여	750	33	69	14	428	189	13	4
	남	667	31	71	12	373	167	5	8

주: 12월 31일 기준

자료: 보건복지부, 「보육통계」

〈표 3-7〉 특수보육시설 및 아동 수

단위: 개소, 명

구분		영아전담	장애아 전담	장애아 통합	방과후	시간 연장형	휴일	24시간		
2011	시설수	24	5	20	7	383	2	4		
	아동 수	정원	1 206	121	1 051	1 001	15 923	381	195	
		현원	1 106	114	912	781	14 126	327	188	
	종사자수	290	56	176	93	2 724	29	41		
2012	시설수	23	5	18	5	422	2	4		
	아동 수	정원	1 211	121	1 062	863	18 302	390	195	
		현원	1 128	115	979	712	16 641	351	115	
	종사자수	291	56	183	83	3 213	32	32		
2013	시설수	24	5	16	6	395	2	3		
	아동 수	정원	1 200	121	955	925	17 795	394	121	
		현원	1 119	110	865	703	15 890	349	116	
	종사자수	296	58	174	87	3 274	47	31		
2014	시설수	24	5	13	5	389	2	3		
	아동 수	정원	1 200	121	713	863	17 736	394	121	
		현원	1 097	114	628	623	15 438	324	118	
	종사자수	288	61	140	87	3 314	47	34		
2015	시설수	23	5	14	5	410	2	3		
	아동 수	정원	1 164	121	766	844	18 423	394	121	
		현원	계	1 001 (895)	105 (103)	682 (49)	537 (40)	15 316 (1 866)	295 (0)	116 (10)
			여	490 (441)	32 (31)	317 (12)	262 (18)	7 354 (913)	147 (0)	61 (5)
	남	511 (454)	73 (72)	365 (37)	275 (22)	7 962 (953)	148 (0)	55 (5)		
종사자수	275	60	154	78	3 475	47	33			

주: ( )는 영아수, 장애아수, 방과후 현원, 시간연장 현원, 휴일 현원, 24시간 현원  
 자료: 보건복지부, 「보육통계」

<표 3-8> 설립주체별 보육시설 종사자 현황

단위: 명

연도	전체	국·공립	사회복지 법인	법인· 단체 등	민간	가정	부모협동	직장	
2001	2 296	127	401	37	779	873	-	79	
2002	2 611	135	360	61	989	1 001	-	65	
2003	2 453	143	340	92	1 048	761	-	69	
2004	3 261	217	462	52	1 344	1 073	-	113	
2005	3 470	206	398	224	1 455	1 096	-	91	
2006	5 056	243	502	214	2 113	1 847	4	133	
2007	5 431	269	499	155	2 185	2 132	40	151	
2008	6 471	281	507	157	2 569	2 745	6	206	
2009	7 041	287	506	165	2 765	3 055	6	257	
2010	7 843	290	510	149	3 007	3 600	11	276	
2011	8 460	295	518	143	3 170	4 006	11	317	
2012	9 464	290	532	148	3 440	4 689	11	354	
2013	9 866	315	564	153	3 648	4 713	28	445	
2014	10 155	332	565	130	3 799	4 797	41	491	
2015	계	10 392	357	556	133	3 873	4 830	53	590
	여	10 042	344	511	124	3 658	4 769	53	583
	남	350	13	45	9	215	61	0	7

자료: 보건복지부, 「보육통계」

〈표 3-9〉 보육시설 만족도

단위: %

구분		만족	매우 만족	약간 만족	보통	불만	약간 불만족	매우 불만족	5점 평균
2015									
전체		51.7	15.5	36.2	30.0	18.3	16.3	2.0	3.47
성 별	여성	36.1	18.0	18.1	50.7	13.2	13.2	0.0	3.41
	남성	53.4	15.2	38.2	27.7	18.9	16.7	2.2	3.48
연 령 별 (세)	15-29	77.9	32.8	45.1	22.1	0.0	0.0	0.0	4.11
	30-39	49.4	12.2	37.2	30.4	20.1	18.3	1.8	3.40
	40-49	54.4	19.3	35.2	28.0	17.6	14.5	3.0	3.53
	50-59	40.3	25.7	14.6	34.1	25.6	25.6	0.0	3.40
	60-	57.3	9.0	48.3	42.7	0.0	0.0	0.0	3.66
학 력 별	초졸이하	100.0	27.9	72.1	0.0	0.0	0.0	0.0	4.28
	중졸	0.0	0.0	0.0	100.0	0.0	0.0	0.0	3.0
	고졸	45.0	17.2	27.8	25.8	29.2	29.2	0.0	3.33
	대졸이상	52.6	15.2	37.4	30.5	16.9	14.5	2.4	3.49
구 별	동구	57.7	14.7	43.0	31.6	10.7	8.4	2.3	3.59
	중구	45.0	7.8	37.2	43.6	11.3	11.3	0.0	3.41
	서구	54.9	21.2	33.7	19.2	25.9	22.7	3.2	3.47
	유성구	55.4	17.1	38.3	30.3	14.4	11.5	2.9	3.55
	대덕구	39.6	11.7	27.8	32.3	28.2	28.2	0.0	3.23
직 업 별	전문관리	64.8	39.0	25.8	35.2	0.0	0.0	0.0	4.04
	사무	51.5	11.8	39.6	27.9	20.7	17.5	3.2	3.39
	서비스판매	51.7	13.5	38.2	25.0	23.2	23.2	0.0	3.42
	기능노무	48.2	18.7	29.4	28.6	23.3	23.3	0.0	3.44
	주부	43.5	17.0	26.4	56.5	0.0	0.0	0.0	3.60
	무직/기타	34.0	0.0	34.0	54.7	11.2	0.0	11.2	3.12
소 득 별 (만 원)	-100	41.5	41.5	0.0	58.5	0.0	0.0	0.0	3.83
	100-199	58.9	19.2	39.7	28.7	12.4	12.4	0.0	3.66
	200-299	49.9	13.5	36.5	27.9	22.2	20.9	1.3	3.40
	300-399	57.9	17.1	40.8	25.2	16.8	14.2	2.6	3.56
	400-499	47.1	17.3	29.7	34.7	18.3	15.1	3.2	3.43
	500-599	38.6	6.8	31.8	37.5	23.9	23.9	0.0	3.21
	600-699	47.7	0.0	47.7	52.3	0.0	0.0	0.0	3.48
	700-	30.5	0.0	30.5	69.5	0.0	0.0	0.0	3.30

자료: 대전광역시, 「사회조사」

〈표 3-10〉 보육시설 선택 시 고려사항: 1순위

단위: %

구분	보육 (교육) 시설의 교육내용	주위의 평판	운영시간	비용	주변환경 및 안전시설	집과의 거리	국공립 여부	해당사항 없음	
2015									
전체	26.1	18.3	16.7	12.3	11.6	7.9	5.3	1.8	
성 별	여성	26.0	18.3	16.4	12.1	11.9	8.1	5.5	1.8
	남성	26.2	18.3	17.0	12.6	11.4	7.7	5.0	1.8
연 령 별 (세)	15-19	25.0	19.9	16.7	13.6	12.6	5.8	5.3	1.1
	20-29	25.7	17.2	19.2	12.0	10.9	8.2	5.5	1.3
	30-39	27.8	18.4	16.9	11.4	12.9	6.6	4.7	1.2
	40-49	26.7	19.5	15.6	11.4	12.4	7.2	5.4	1.8
	50-59	25.5	19.4	15.7	12.1	11.8	9.2	4.7	1.5
	60-	25.9	16.5	16.2	13.6	10.4	8.7	5.8	3.0
학 력 별	초졸이하	25.4	15.5	13.7	15.8	9.7	10.4	5.8	3.7
	중졸	26.6	17.9	17.0	12.6	9.9	8.5	5.2	2.3
	고졸	25.6	18.9	16.8	12.5	11.3	7.7	5.4	1.8
	대졸이상	26.4	18.4	17.0	11.6	12.5	7.6	5.1	1.4
구 별	동구	26.3	17.6	21.0	9.6	11.7	5.9	6.2	1.6
	중구	22.1	20.0	15.6	13.5	11.4	10.3	5.7	1.4
	서구	28.0	19.0	14.1	14.6	9.6	7.9	4.8	1.9
	유성구	24.7	15.7	19.0	10.9	13.4	8.3	5.8	2.3
	대덕구	28.2	18.9	15.7	10.5	14.4	7.0	3.8	1.5
직 업 별	전문관리	26.6	21.1	15.5	12.4	13.3	6.9	3.5	0.8
	사무	26.5	19.4	18.0	10.9	12.3	7.1	4.6	1.2
	서비스판매	25.2	21.2	16.2	13.0	9.4	8.3	5.0	1.8
	농어업	16.5	12.0	30.2	18.9	8.2	3.3	3.6	7.4
	기능노무	25.7	17.4	14.5	12.3	11.6	11.0	5.5	2.0
	학생	24.7	18.6	17.7	13.3	11.6	6.7	6.2	1.2
	주부	27.2	15.4	14.5	12.1	14.0	8.8	5.6	2.5
	무직/기타	27.5	14.8	18.8	12.7	10.0	7.7	5.9	2.6
소 득 별 (만 원)	-100	23.2	17.7	16.6	14.0	10.0	8.6	6.3	3.6
	100-199	26.2	16.1	15.7	14.8	9.3	10.0	4.9	3.0
	200-299	27.3	18.5	16.4	10.7	13.0	8.3	4.6	1.1
	300-399	26.9	18.5	19.7	10.9	10.7	7.4	4.3	1.5
	400-499	28.6	17.3	16.2	11.0	13.7	6.5	4.8	1.9
	500-599	22.4	21.9	15.3	13.0	12.5	9.1	5.2	0.6
	600-699	24.2	21.4	15.2	13.4	13.1	5.3	7.1	0.3
700-	24.7	16.4	10.2	17.9	10.1	8.4	11.0	1.3	

자료: 대전광역시, 「사회조사」

<표 3-11> 보육시설 선택 시 고려사항: 1+2순위

단위: %

구분	보육 (교육) 시설의 교육내용	주위의 평판	운영시간	비용	주변환경 및 안전시설	집과의 거리	국공립 여부	해당사항 없음	
2015									
전체	43.2	36.5	28.7	28.0	26.5	17.1	14.1	1.8	
성 별	여성	43.2	36.5	28.7	27.1	26.9	17.4	14.6	1.8
	남성	43.3	36.6	28.7	29.1	26.1	16.8	13.5	1.8
연 령 별 (세)	15-19	40.9	35.6	30.1	29.7	27.5	15.8	16.2	1.1
	20-29	43.7	36.6	30.3	27.3	26.2	15.8	15.7	1.3
	30-39	47.7	33.2	29.3	25.5	29.4	18.1	13.2	1.2
	40-49	43.8	38.1	28.5	26.8	27.0	16.2	14.5	1.8
	50-59	42.2	39.5	27.8	29.2	25.5	17.6	12.7	1.5
	60-	41.5	34.8	27.6	29.6	25.0	18.3	13.6	3.0
학 력 별	초졸이하	39.1	34.1	24.4	32.3	23.0	20.2	14.0	3.7
	중졸	42.0	35.7	27.0	29.6	25.0	18.0	14.1	2.3
	고졸	42.3	36.5	29.8	28.9	25.8	16.8	14.4	1.8
	대졸이상	44.7	37.0	29.0	26.6	27.7	16.7	13.9	1.4
구 별	동구	45.6	38.1	35.7	23.7	25.3	12.6	11.5	1.6
	중구	39.5	37.7	30.4	30.3	23.2	22.4	12.6	1.4
	서구	44.1	38.0	25.5	32.6	23.4	17.1	14.1	1.9
	유성구	44.8	31.7	30.2	24.6	28.5	17.0	16.3	2.3
	대덕구	40.6	36.3	23.8	24.4	36.7	16.0	16.1	1.5
직 업 별	전문관리 사무	49.5	39.7	27.6	26.4	26.8	15.8	10.5	0.8
	서비스판매	44.5	38.0	30.1	26.4	27.7	16.1	13.3	1.2
	농어업	42.3	38.7	29.1	28.5	24.9	16.8	14.2	1.8
	기능노무	24.3	50.8	34.5	38.8	11.3	12.2	6.9	7.4
	학생	40.3	32.3	26.9	31.1	26.5	22.3	15.5	2.0
	학부	41.5	36.6	29.2	28.9	26.6	15.4	17.7	1.2
	주부	44.7	35.9	25.6	26.9	29.3	17.9	12.3	2.5
	무직/기타	42.4	32.2	31.4	29.2	22.5	17.6	14.0	2.6
소 득 별 (만원)	-100	38.7	34.5	27.7	28.8	23.5	17.8	17.2	3.6
	100-199	40.9	34.4	26.9	30.6	24.6	20.4	12.5	3.0
	200-299	45.7	35.4	28.7	26.1	28.1	19.3	13.0	1.1
	300-399	46.3	37.2	34.2	25.4	24.0	15.5	12.7	1.5
	400-499	46.3	36.1	29.7	27.5	28.9	14.1	11.9	1.9
	500-599	36.4	40.2	25.1	29.1	29.9	18.5	18.1	0.6
	600-699	39.6	39.4	23.8	28.6	31.8	15.6	18.6	0.3
700-	42.0	39.4	15.3	40.7	23.4	17.2	17.2	1.3	

자료: 대전광역시, 「사회조사」

〈표 3-12〉 가장 시급히 해결해야 할 보육문제

단위: %

구분		보육(교육) 서비스의 질적수준 향상	수요에 맞는 보육(교육) 시설 확충	보육(교육)비 지원 확대	보육(교육)시설에 대한 관리감독 강화	적정 이동수에 맞게 보육(교육) 교사 확충	육아 휴직제도 등의 정착	모름
2015								
전체		26.2	20.4	20.0	16.9	10.5	5.9	0.1
성별	여성	26.6	19.7	19.1	17.6	10.3	6.5	0.1
	남성	25.8	21.1	21.0	16.2	10.7	5.2	0.1
연령별(세)	15-19	31.6	20.1	17.7	14.3	9.7	6.2	0.3
	20-29	27.6	18.8	18.1	18.8	10.3	6.4	0.1
	30-39	25.3	22.1	22.7	14.8	9.3	5.7	0.1
	40-49	26.5	19.8	20.0	16.7	11.1	5.7	0.2
	50-59	24.9	21.0	18.5	18.5	11.0	5.9	0.1
	60-	24.7	20.6	22.2	16.4	10.7	5.4	0.0
학력별	초졸이하	19.0	18.2	28.8	17.7	10.2	6.1	0.0
	중졸	27.4	22.3	18.8	14.9	11.7	4.8	0.1
	고졸	25.6	20.4	18.9	18.1	10.8	6.0	0.1
	대졸이상	27.5	20.3	19.5	16.5	10.1	5.9	0.2
구별	동구	26.2	17.7	19.5	21.4	10.4	4.8	0.0
	중구	24.6	26.3	20.5	12.9	10.2	5.3	0.2
	서구	21.1	20.7	26.9	15.1	9.6	6.7	0.1
	유성구	31.6	18.4	13.0	20.7	12.4	3.7	0.2
	대덕구	33.4	18.2	13.2	15.7	10.6	8.9	0.1
직업별	전문관리	28.1	19.2	16.4	18.9	11.5	5.5	0.5
	사무	27.7	22.4	19.1	15.3	9.6	5.6	0.2
	서비스판매	22.5	22.1	23.6	16.2	9.6	6.0	0.0
	농어업	32.3	28.4	13.5	7.9	15.8	2.1	0.0
	기능노무	26.1	19.4	17.6	16.7	13.6	6.6	0.0
	학생	29.8	18.5	18.0	16.7	10.4	6.5	0.1
	주부	25.4	18.7	20.4	19.4	9.7	6.2	0.1
	무직/기타	25.0	19.8	21.5	17.2	12.1	4.3	0.1
소득별(만원)	-100	23.5	20.8	20.3	18.1	12.7	4.6	0.1
	100-199	24.2	20.6	24.0	15.9	10.0	5.2	0.1
	200-299	26.9	18.6	22.1	16.0	10.3	5.9	0.2
	300-399	24.6	20.8	20.3	18.8	9.7	5.7	0.1
	400-499	26.9	20.1	15.7	19.3	11.5	6.5	0.1
	500-599	31.8	22.7	17.1	14.9	8.6	4.6	0.2
	600-699	28.7	20.1	18.7	11.3	10.4	10.9	0.0
	700-	27.9	19.3	24.3	10.2	10.8	7.2	0.3

자료: 대전광역시, 「사회조사」



<표 3-13> 자녀양육방식

단위: %

구분		어린이집	본인이나 배우자	유치원	부모님이나 친인척	친인척 외에 개인	학원	기타
2015								
전체		41.2	28.8	21.2	7.8	0.6	0.3	0.2
성별	여성	44.5	20.2	20.7	14.6	0.0	0.0	0.0
	남성	40.8	29.7	21.2	7.0	0.7	0.3	0.2
연령별 (세)	15-29	20.6	53.7	8.2	17.5	0.0	0.0	0.0
	30-39	44.3	27.5	19.4	7.7	0.5	0.4	0.3
	40-49	42.4	22.3	32.5	1.3	1.5	0.0	0.0
	50-59	34.8	41.0	7.3	16.8	0.0	0.0	0.0
	60-	33.5	24.3	22.6	19.6	0.0	0.0	0.0
학력별	초졸이하	38.2	23.6	38.2	0.0	0.0	0.0	0.0
	중졸	33.1	13.7	0.0	53.2	0.0	0.0	0.0
	고졸	31.4	28.3	33.0	7.3	0.0	0.0	0.0
	대졸이상	42.9	29.2	19.6	7.1	0.8	0.3	0.2
구별	동구	43.3	28.7	20.8	4.5	0.0	1.6	1.2
	중구	40.9	30.1	23.2	5.8	0.0	0.0	0.0
	서구	33.4	34.1	19.7	11.6	1.2	0.0	0.0
	유성구	47.9	23.2	21.0	6.8	1.2	0.0	0.0
	대덕구	45.1	24.8	22.5	7.6	0.0	0.0	0.0
직업별	전문관리	40.3	28.5	22.8	6.3	0.0	0.0	2.1
	사무	41.2	28.3	23.2	6.9	0.0	0.5	0.0
	서비스판매	44.7	24.2	18.4	11.5	1.3	0.0	0.0
	기능노무	37.1	38.6	18.4	2.4	3.5	0.0	0.0
	주부	39.7	23.3	16.8	20.2	0.0	0.0	0.0
	무직/기타	36.2	40.5	18.5	4.8	0.0	0.0	0.0
소득별 (만원)	-100	0.0	58.1	41.9	0.0	0.0	0.0	0.0
	100-199	39.9	28.7	21.7	0.0	6.5	0.0	3.2
	200-299	41.8	37.7	16.8	3.7	0.0	0.0	0.0
	300-399	42.5	26.7	19.5	10.6	0.0	0.7	0.0
	400-499	35.7	23.2	27.9	11.9	1.3	0.0	0.0
	500-599	55.0	4.5	33.7	6.8	0.0	0.0	0.0
	600-699	69.3	0.0	0.0	30.7	0.0	0.0	0.0
	700-	50.0	28.1	21.9	0.0	0.0	0.0	0.0

자료: 대전광역시, 「사회조사」

<표 3-14> 평가인증 통과 및 유지 어린이집 수

단위: 개소, %

구분	전체 어린이집(A)	인증유지 어린이집 (B)	비율 (C=B/A)
2013			
전체	1 659	1 250	75.3
동구	238	188	79.0
중구	218	161	73.9
서구	557	419	75.2
유성구	444	320	72.1
대덕구	202	162	80.2
2014			
전체	1 680	1 247	74.2
동구	241	195	80.9
중구	227	166	73.1
서구	557	407	73.1
유성구	449	330	73.5
대덕구	206	149	72.3
2015			
전체	1 669	1 213	72.7
동구	233	190	81.5
중구	224	175	78.1
서구	549	385	70.1
유성구	463	333	71.9
대덕구	200	130	65.0

주: 12월 31일 기준

자료: 중앙보육정보센터, 「보육통계」

보건복지부, 「보육통계」

<표 3-15> 일반어린이집 시간연장형 보육 현황

단위: 개소, 명

구분			2015		
어린이집수	전체	소계	52		
		시간연장	40		
		휴일	12		
	국공립	시간연장	0		
		휴일	0		
	사회복지법인	시간연장	0		
		휴일	0		
	법인·단체 등	시간연장	0		
		휴일	0		
	민간	시간연장	6		
		휴일	0		
	가정	시간연장	31		
휴일		12			
부모협동	시간연장	1			
	휴일	0			
직장	시간연장	2			
	휴일	0			
아동 수	전체	소계	여	남	
		141	68	73	
	시간연장	소계	여	남	
		102	52	50	
	휴일	소계	여	남	
		39	16	23	

자료: 보건복지부, 「보육통계」

<표 3-16> 직장어린이집 현황

단위: 개소, 명

어린이집수	보육아동수		보육교사수
	보육정원	보육현원	

2015

어린이집수	보육정원	보육아동수		보육교사수	
		전체	여성	전체	여성
		38	3 233	2 599	1 280
		남성	1 319	남성	3

자료: 보건복지부, 「보육통계」

## 4. 교육

# Education



<표 4-1> 학교급별 취학을 및 진학을

단위: %

연도	초등학교				중학교			
	취학률 <sup>1)</sup>		진학률 <sup>2)</sup>		취학률 <sup>1)</sup>		진학률 <sup>2)</sup>	
	여성	남성	여성	남성	여성	남성	여성	남성
2000	89.4	89.4	100.0	99.9	76.9	77.2	99.6	99.6
2005	100.7	102.2	99.9	99.9	97.5	98.1	99.7	99.7
2010	98.1	98.9	100.0	100.0	97.7	98.3	99.6	99.6
2015	97.8	97.7	100.0	100.0	95.3	95.8	99.8	99.7
연도	고등학교				대학교 <sup>3)</sup>			
	취학률 <sup>1)</sup>		진학률 <sup>2)</sup>		취학률 <sup>1)</sup>		진학률 <sup>2)</sup>	
	여성	남성	여성	남성	여성	남성	여성	남성
2000	75.5	75.6	73.0	76.3	-	-	8.2	13.3
2005	97.6	95.8	83.7	88.0	-	-	6.4	9.5
2010	95.5	94.6	77.0	83.0	-	-	5.6	9.7
2015	95.4	95.1	78.1	70.3	-	-	6.3	10.3

주: 1) 취학률 =  $\frac{\text{각급학교 학생수}}{\text{각급학교 적령인구}} \times 100$

2) 진학률 =  $\frac{\text{각급학교 진학자}}{\text{각급학교 졸업자}} \times 100$

3) 초급대학, 전문대학 및 교육대학 포함

※ 적령인구: 초등학교 6-11세, 중학교 12-14세, 고등학교 15-17세, 대학교 18-21세

자료: 통계청, 「인구총조사」

교육부, 「교육통계연보」

〈표 4-2〉 고등교육기관 진학상황(1)

단위: 명, %

구분	전문대학	대학교			산업대학			기능대학			일반대학원				
		전체	국립	사립	전체	국립	사립	전체	국립	사립	전체	국립	사립		
2014 상반기															
진학률(%)	전체	6.1	11.0	23.1	5.9	6.5	6.7	-	1.2	-	1.2	10.1	12.2	2.5	
	여성	5.9	8.2	17.3	5.2	4.8	5.0	-	-	-	-	6.1	8.1	1.7	
진학자 합계	전체	455	1 722	1 073	649	116	116	-	4	-	4	377	358	19	
	여성	250	626	331	295	27	27	-	-	-	-	71	65	6	
국내	국내 합계	전체	455	1 682	1 044	638	116	116	-	4	-	4	373	354	19
		여성	250	609	319	290	27	27	-	-	-	-	69	63	6
	전문 대학	전체	73	3	2	1	2	2	-	1	-	1	-	-	-
		여성	50	2	1	1	2	2	-	-	-	-	-	-	-
	대학	전체	380	23	9	14	1	1	-	3	-	3	75	75	-
		여성	200	14	4	10	1	1	-	-	-	-	7	7	-
	대학원	전체	2	1 666	1 033	623	113	113	-	-	-	-	298	279	19
		여성	-	593	314	279	24	24	-	-	-	-	62	56	6
	국외	국의 합계	전체	-	40	29	11	-	-	-	-	-	4	4	-
			여성	-	17	12	5	-	-	-	-	-	2	2	-
		전문 대학	전체	-	1	1	-	-	-	-	-	-	-	-	-
			여성	-	1	1	-	-	-	-	-	-	-	-	-
대학		전체	-	2	1	1	-	-	-	-	-	2	2	-	
		여성	-	2	1	1	-	-	-	-	-	2	2	-	
대학원		전체	-	37	27	10	-	-	-	-	-	2	2	-	
		여성	-	14	10	4	-	-	-	-	-	-	-	-	

주: 연도는 조사기준일로 분류  
 자료: 교육부, 「취업통계연보」



〈표 4-3〉 고등교육기관 진학상황(2)

단위: 명, %

구분	전문대학	대학교			산업대학			기능대학			일반대학원					
		전체	국립	사립	전체	국립	사립	전체	국립	사립	전체	국립	사립			
2014 하반기																
진학률(%)	전체	5.5	10.8	23.2	5.6	6.6	6.8	-	1.2	-	1.2	7.1	8.2	3.0		
	여성	5.5	8.2	18.4	4.8	4.7	4.8	-	-	-	-	7.0	8.9	2.8		
진학자 합계	전체	410	1 689	1 077	612	118	118	-	4	-	4	265	242	23		
	여성	230	627	352	275	26	26	-	-	-	-	81	71	10		
국내	국내 합계	전체	410	1 646	1 047	599	118	118	-	4	-	4	257	234	23	
		여성	230	610	340	270	26	26	-	-	-	-	78	68	10	
	전문 대학	전체	74	4	2	2	2	2	-	1	-	1	-	-	-	
		여성	46	2	1	1	2	2	-	-	-	-	-	-	-	
	대학	전체	334	19	7	12	1	1	-	3	-	3	32	32	-	
		여성	183	11	3	8	1	1	-	-	-	-	7	7	-	
	대학원	전체	2	1 623	1 038	585	115	115	-	-	-	-	225	202	23	
		여성	1	597	336	261	23	23	-	-	-	-	71	61	10	
	국외	국외 합계	전체	-	43	30	13	-	-	-	-	-	8	8	-	
			여성	-	17	12	5	-	-	-	-	-	3	3	-	
		전문 대학	전체	-	-	-	-	-	-	-	-	-	-	-	-	-
			여성	-	-	-	-	-	-	-	-	-	-	-	-	-
대학		전체	-	3	1	2	-	-	-	-	-	-	2	2	-	
		여성	-	2	1	1	-	-	-	-	-	-	2	2	-	
대학원		전체	-	40	29	11	-	-	-	-	-	-	6	6	-	
		여성	-	15	11	4	-	-	-	-	-	-	1	1	-	

주: 연도는 조사기준일로 분류  
 자료: 교육부, 「취업통계연보」

〈표 4-4〉 고등학교 학업중단 학생 현황(1)

단위: 명

구분		2014			2015				
		전체	공립	사립	전체	공립	사립		
합계		전체	820	493	327	746	418	328	
		여성	380	213	167	378	181	197	
		남성	440	280	160	368	237	131	
자 퇴	소계	전체	721	438	283	694	393	301	
		여성	351	190	161	351	173	178	
		남성	370	248	122	343	220	123	
	질병	전체	51	36	15	38	18	20	
		여성	25	17	8	23	9	14	
		남성	26	19	7	15	9	6	
	가사	전체	10	5	5	10	7	3	
		여성	3	2	1	8	5	3	
		남성	7	3	4	2	2	0	
	부 적 응	소계	전체	257	134	123	279	136	143
			여성	110	50	60	141	57	84
			남성	147	84	63	138	79	59
		학업관련	전체	113	57	56	133	67	66
			여성	45	18	27	61	32	29
			남성	68	39	29	72	35	37
		대인관계	전체	1	-	1	9	7	2
			여성	1	-	1	6	6	-
			남성	-	-	-	3	1	2
		학교규칙	전체	6	4	2	-	-	-
			여성	2	-	2	-	-	-
			남성	4	4	-	-	-	-
		기타	전체	137	73	64	137	62	75
			여성	62	32	30	74	19	55
남성			75	41	34	63	43	20	
해외출국		전체	107	72	35	121	77	44	
		여성	54	32	22	61	44	17	
		남성	53	40	13	60	33	27	
기타		전체	296	191	105	246	155	91	
		여성	159	89	70	118	58	60	
		남성	137	102	35	128	97	31	

자료: 교육부, 「교육통계연보」

<표 4-5> 고등학교 학업중단 학생 현황(2)

단위: 명

구분				2014			2015		
				전체	공립	사립	전체	공립	사립
퇴 학	품 행	소계	전체	94	50	44	49	22	27
			여성	26	20	6	26	7	19
			남성	68	30	38	23	15	8
		학교폭력대책 자치위원회요청	전체	2	-	2	-	-	-
			여성	-	-	-	-	-	-
			남성	2	-	2	-	-	-
		학칙 위반에 따른 징계	전체	92	50	42	49	22	27
			여성	26	20	6	26	7	19
			남성	66	30	36	23	15	8
	제적		전체	2	2	-	-	-	-
			여성	2	2	-	-	-	-
			남성	-	-	-	-	-	-
유예		전체	3	3	-	3	3	-	
		여성	1	1	-	1	1	-	
		남성	2	2	-	2	2	-	
면제		전체	-	-	-	-	-	-	
		여성	-	-	-	-	-	-	
		남성	-	-	-	-	-	-	

자료: 교육부, 「교육통계연보」

〈표 4-6〉 고등학교 졸업자의 진로 및 취업상황(1)

단위: 명

구분	일반고등학교		특목고		특성화고		자율고		
	전체	여성	전체	여성	전체	여성	전체	여성	
2014									
졸업자	전체	12 998	6 753	1 234	544	3 240	1 423	2 962	1 015
	진학자	11 092	5 953	681	380	996	411	2 388	883
	취업자	102	34	228	9	1 760	832	2	-
	무직자 및 미상	1 780	760	324	155	470	180	572	132
	입대자	5	-	1	-	2	-	-	-
	특수학교 전공과	19	6	-	-	12	-	-	-
산업별 취업자	합계	102	34	228	9	1 760	832	2	-
	농업·임업·어업	-	-	-	-	4	1	-	-
	광업	-	-	-	-	-	-	-	-
	제조업	25	5	215	5	676	210	-	-
	전기·가스·증기 및 수도사업	2	-	-	-	19	8	-	-
	하수 폐기물처리·원료재생 및 환경복원업	-	-	-	-	2	2	-	-
	건설업	-	-	-	-	104	50	-	-
	도매 및 소매업	14	10	-	-	197	130	-	-
	운수업	-	-	-	-	16	15	-	-
	숙박 및 음식점업	10	1	-	-	129	81	-	-
	출판·영상·방송통신 및 정보 서비스업	11	5	-	-	83	32	-	-
	금융 및 보험업	-	-	-	-	31	30	-	-
	부동산업 및 임대업	-	-	-	-	13	13	-	-
	전문·과학 및 기술서비스업	12	2	1	1	160	41	-	-
	사업시설관리 및 사업지원 서비스업	2	1	-	-	83	68	-	-
	공공행정·국방 및 사회보장 행정	-	-	1	-	28	15	-	-
	교육서비스업	-	-	-	-	7	6	-	-
	보건업 및 사회복지 서비스업	5	3	-	-	54	42	-	-
	예술·스포츠 및 여가관련 서비스업	7	3	11	3	26	9	2	-
	협회 및 단체·수리 및 기타 개인 서비스업	14	1	-	-	98	73	-	-
가구내 고용활동 및 달리 분류되지 않은 자가소비 생산활동	-	-	-	-	24	3	-	-	
국제 및 외국기관	-	-	-	-	6	3	-	-	
직업별 취업자	합계	102	34	228	9	1 760	832	2	-
	관리자	-	-	-	-	5	1	-	-
	전문가 및 관련 종사자	8	-	10	3	9	3	-	-
	사무종사자	1	1	1	1	442	424	-	-
	서비스종사자	42	22	-	-	255	148	2	-
	판매종사자	12	7	-	-	134	79	-	-
	농림어업숙련종사자	-	-	-	-	2	1	-	-
	기능원 및 관련기능종사자	13	2	-	-	389	96	-	-
	장치·기계조작 및 조립종사자	24	2	199	4	469	66	-	-
	단순노무종사자	2	-	16	1	50	14	-	-
군인	-	-	2	-	5	-	-	-	

자료: 교육부, 「교육통계연보」

〈표 4-7〉 고등학교 졸업자의 진로 및 취업상황(2)

단위: 명

구분	일반고등학교		특목고		특성화고		자율고		
	전체	여성	전체	여성	전체	여성	전체	여성	
2015									
졸업자	전체	12 988	6 870	1 161	527	3 138	1 405	2 595	753
	진학자	11 017	6 007	711	411	996	419	1 999	622
	취업자	83	31	232	14	1 662	767	-	-
	무직자 및 미상	1 883	829	218	102	465	216	596	131
	입대자	2	-	-	-	9	-	-	-
	특수학교 전공과	3	3	-	-	6	3	-	-
산업별 취업자	합계	83	31	232	14	1 662	767	-	-
	농업·임업·어업	-	-	-	-	7	-	-	-
	광업	-	-	-	-	-	-	-	-
	제조업	16	3	215	5	741	178	-	-
	전기·가스·증기 및 수도사업	2	-	-	-	29	7	-	-
	하수 폐기물처리·원료재생 및 환경복원업	-	-	-	-	4	3	-	-
	건설업	-	-	-	-	61	24	-	-
	도매 및 소매업	6	3	2	1	143	106	-	-
	운수업	-	-	-	-	24	18	-	-
	숙박 및 음식점업	11	7	-	-	111	61	-	-
	출판·영상·방송통신 및 정보 서비스업	-	-	-	-	79	26	-	-
	금융 및 보험업	1	-	-	-	72	69	-	-
	부동산업 및 임대업	-	-	-	-	9	9	-	-
	전문·과학 및 기술서비스업	6	-	-	-	22	19	-	-
	사업시설관리 및 사업지원 서비스업	1	-	-	-	142	65	-	-
	공공행정·국방 및 사회보장 행정	-	-	-	-	32	17	-	-
	교육서비스업	-	-	-	-	13	13	-	-
	보건업 및 사회복지 서비스업	9	8	1	-	43	39	-	-
	예술·스포츠 및 여가관련 서비스업	12	6	9	6	26	21	-	-
	협회 및 단체·수리 및 기타 개인 서비스업	19	4	5	2	95	85	-	-
가구내 고용활동 및 달리 분류되지 않은 자가소비 생산활동	-	-	-	-	-	-	-	-	
국제 및 외국기관	-	-	-	-	9	7	-	-	
합계	83	31	232	14	1 662	767	-	-	
직업별 취업자	관리자	-	-	8	6	2	2	-	-
	전문가 및 관련 종사자	5	-	-	-	4	2	-	-
	사무종사자	1	-	-	-	572	404	-	-
	서비스종사자	49	23	3	2	313	160	-	-
	판매종사자	9	6	2	1	85	51	-	-
	농림어업숙련종사자	-	-	-	-	7	-	-	-
	기능원 및 관련기능종사자	8	2	-	-	156	77	-	-
	장치·기계조작 및 조립종사자	10	-	219	5	377	59	-	-
	단순노무종사자	1	-	-	-	143	12	-	-
군인	-	-	-	-	3	-	-	-	

자료: 교육부, 「교육통계연보」

〈표 4-8〉 고등교육기관 졸업상황 및 건강보험 DB연계 취업상황(1)

단위: 명, %

구분	전문대학	대학교			산업대학			기능대학	일반대학원				
		전체	국립	사립	전체	국립	사립		전체	국립	사립		
2014 상반기													
졸업자	계	7 475	15 656	4 639	11 017	1 783	1 744	39	342	3 715	2 946	769	
	여	4 211	7 614	1 910	5 704	558	539	19	45	1 158	800	358	
건강보험DB 연계취업률(%)	계	67.1	57.9	49.3	61.0	60.2	60.5	48.6	87.8	76.4	78.3	68.6	
	여	69.2	56.5	41.1	61.1	50.7	50.6	52.6	83.3	64.7	67.5	57.1	
취업자	합계	계	4 436	7 553	1 670	5 883	960	942	18	280	2131	1 758	373
		여	2 622	3 706	615	3 091	256	246	10	35	549	416	133
	건강보험 가입 취업자	계	4 260	6 840	1 582	5 258	949	933	16	277	2 024	1 667	357
		여	2 507	3 261	559	2 702	251	242	9	34	520	396	124
	건강보험 가입 교내 취업자	계	144	656	86	570	7	6	1	3	94	78	16
		여	100	424	56	368	4	3	1	1	28	19	9
	해외 취업자	계	25	54	1	53	3	2	1	-	13	13	-
		여	13	21	-	21	1	1	-	-	1	1	-
	영농업 종사자	계	7	3	1	2	1	1	-	-	-	-	-
		여	2	-	-	-	-	-	-	-	-	-	-
	진학률(%)		6.1	11.0	23.1	5.9	6.5	6.7	-	1.2	10.1	12.2	2.5
	진학자	계	455	1 722	1 073	649	116	116	-	4	377	358	19
여		250	626	331	295	27	27	-	-	71	65	6	
입대자		162	90	19	71	4	4	-	10	28	28	-	
취업불가능자	계	2	6	2	4	-	-	-	1	2	2	-	
	여	-	3	1	2	-	-	-	-	-	-	-	
제외인정자	계	205	298	41	257	18	18	-	8	19	1	18	
	여	153	163	27	136	11	11	-	3	5	1	4	
외국인유학생	계	37	505	115	390	50	48	2	-	501	313	188	
	여	19	261	53	208	15	15	-	-	233	118	115	
기타	계	2 168	5 425	1 664	3 761	634	616	18	39	640	474	166	
	여	1 163	2 821	849	1 972	248	240	8	7	291	193	98	
미상	계	10	57	55	2	1	-	1	-	17	12	5	
	여	4	34	34	-	1	-	1	-	9	7	2	

자료: 교육부, 「취업통계연보」

<표 4-9> 고등교육기관 졸업상황 및 건강보험 DB연계 취업상황(2)

단위: 명, %

구분	전문대학	대학교			산업대학			일반대학원				
		전체	국립	사립	전체	국립	사립	전체	국립	사립		
2014 하반기												
졸업자	계	7 475	15 656	4 639	11 017	1 783	1 744	39	3 715	2 946	769	
	여	4 211	7 614	1 910	5 704	558	539	19	1 158	800	358	
건강보험DB 연계취업률(%)	계	69.8	64.1	58.9	65.9	70.4	70.6	59.5	83.7	85.4	76.4	
	여	71.4	63.3	53.1	66.3	64.0	64.0	63.2	74.1	76.2	68.6	
취업자	합계	계	4 647	8 431	1 993	6 438	1 130	1 108	22	2 320	1 908	412
		여	2 777	4 192	791	3 401	329	317	12	622	465	157
	건강보험가입 취업자	계	4 318	7 162	1 778	5 384	1 063	1 044	19	2 158	1 788	370
		여	2 568	3 407	666	2 741	301	289	12	549	421	128
	건강보험 가입 교내 취업자	계	123	586	58	528	8	8	-	77	62	15
		여	88	376	36	340	4	4	-	28	20	8
	해외 취업자	계	10	39	1	38	3	2	1	21	21	-
		여	6	15	-	15	1	1	-	4	4	-
	농림어업 종사자	계	8	3	1	2	1	1	-	-	-	-
		여	2	-	-	-	-	-	-	-	-	-
	개인창작 활동종사자	계	30	103	6	97	-	-	-	-	-	-
		여	26	86	5	81	-	-	-	-	-	-
	1인칭 (사)업자	계	36	106	17	89	15	14	1	19	10	9
		여	22	41	6	35	3	3	-	11	4	7
	프리랜서	계	122	432	132	300	40	39	1	45	27	18
여		65	267	78	189	20	20	-	30	16	14	
진학률(%)			5.5	10.8	23.2	5.6	6.6	6.8	-	7.1	8.2	3.0
진학자	계	410	1 689	1 077	612	118	118	-	265	242	23	
	여	230	627	352	275	26	26	-	81	71	10	
입대자			268	92	39	53	2	2	-	154	153	1
취업불가능자	계	6	8	5	3	1	1	-	3	3	-	
	여	1	2	2	-	-	-	-	-	-	-	
제외인정자	계	37	505	115	390	50	48	2	501	313	188	
	여	19	261	53	208	15	15	-	233	118	115	
외국인유학생	계	93	214	17	197	6	6	-	19	1	18	
	여	71	100	12	88	3	3	-	5	1	4	
기타	계	2 000	4 524	1 360	3 164	437	422	15	422	314	108	
	여	1 110	2 344	680	1 664	170	163	7	199	138	61	
미상	계	14	193	33	160	39	39	-	31	12	19	
	여	3	88	20	68	15	15	-	18	7	11	

자료: 교육부, 「취업통계연보」

<표 4-10> 계열별 고등학교 졸업자 취업률

단위: 명, (%)

구분	전체	일반계	전문계				
			전체	사회계열	공학계열	자연계열	예체능계열
2010							
전체	1 192 (29.4)	132(5.1)	1 060(73.7)	225(89.3)	620(69.7)	56(71.8)	159(72.6)
여성	680 (35.7)	64(5.5)	616(82.5)	225(89.3)	256(78.5)	25(100.0)	110(76.4)
남성	512 (23.9)	68(4.7)	444(64.3)	-	364(64.7)	31(58.5)	49(65.3)
2011							
전체	1 346 (25.8)	106(3.2)	1 240(75.0)	825(84.0)	685(74.9)	52(58.4)	83(55.7)
여성	684 (31.6)	57(4.1)	627(79.6)	825(84.0)	153(83.6)	16(69.6)	38(46.3)
남성	662 (21.6)	49(2.2)	613(70.9)	-	532(72.7)	36(54.5)	45(67.2)
2012							
전체	1 459 (29.4)	65(2.3)	1 394(65.3)	375(71.8)	817(64.6)	112(68.7)	90(48.4)
여성	631 (31.8)	24(2.2)	607(69.1)	375(71.8)	151(63.2)	29(65.9)	52(70.3)
남성	828 (27.8)	41(2.4)	787(62.7)	-	666(65.0)	83(69.7)	38(33.9)

구분	전체	일반	특수목적	특성화	자율
2013					
전체	1 877 (36.9)	114 (5.8)	191 (53.2)	1 562 (72.1)	10 (1.7)
여성	777 (41.2)	43 (5.6)	4 (3.7)	730 (81.7)	-
남성	1 100 (34.3)	71 (5.8)	187 (74.2)	832 (65.4)	10 (2.2)
2014					
전체	2 092 (39.7)	102 (5.4)	228 (41.3)	1 760 (78.5)	2 (0.3)
여성	875 (41.5)	34 (4.3)	9 (5.5)	832 (82.2)	-
남성	1 217 (38.5)	68 (6.2)	219 (56.4)	928 (75.4)	2 (0.5)
2015					
전체	1 977 (38.4)	83 (4.2)	232 (51.6)	1 662 (77.9)	-
여성	812 (38.7)	31 (3.6)	14 (12.1)	767 (77.8)	-
남성	1 165 (38.2)	52 (4.7)	218 (65.3)	895 (78.0)	-

주: 실업계의 하위분야는 과정별 분류임.

( )안의 숫자는 취업률임.

$$\text{취업률} = \frac{\text{취업자}}{\text{졸업자} - \text{진학자} - \text{입대자}} \times 100$$

자료: 교육부, 「교육통계연보」



〈표 4-11〉 가구당 월평균 교육비 및 사교육비

단위: 만원

구분	전체 (평균)	총교육비		사교육비					
		고등학교	대학교 (대학원)	미취학	초등학교	중학교	고등학교	대학교 (대학원)	
2015									
전체									
		94.0	62.9	92.9	17.9	34.1	32.6	34.1	15.9
성별	여성	83.5	55.8	82.0	23.4	31.9	28.3	33.2	16.7
	남성	96.2	64.2	95.3	17.3	34.4	33.2	34.3	15.7
연령별 (세)	15-29	57.0	26.6	60.2	8.5	28.1	5.0	14.3	11.4
	30-39	60.6	53.5	127.0	18.5	32.5	35.0	31.0	27.0
	40-49	89.1	65.7	87.4	19.9	38.0	32.2	35.8	16.4
	50-59	104.3	56.6	99.7	15.4	19.5	36.7	30.1	16.4
	60-	74.2	56.5	72.5	19.2	15.7	17.6	28.7	10.9
학력별	초졸이하	62.9	37.7	74.7	15.8	13.5	17.4	20.6	5.6
	중졸	71.2	40.1	75.2	4.9	10.2	17.3	20.5	10.0
	고졸	95.0	61.1	92.4	13.4	29.0	32.4	33.7	16.8
	대졸이상	94.8	64.7	94.2	18.9	36.0	33.3	34.8	15.7
구별	동구	99.4	65.7	103.6	22.5	29.7	31.5	31.3	16.6
	중구	89.0	60.4	83.5	20.5	30.1	25.9	33.2	18.0
	서구	92.5	64.7	88.7	14.8	35.6	33.9	34.1	13.8
	유성구	102.7	68.4	104.7	21.2	42.3	41.6	40.2	22.7
	대덕구	88.1	54.7	89.6	11.3	27.5	27.2	30.6	10.4
직업별	전문관리	114.0	71.5	113.9	17.1	40.2	42.2	40.5	18.4
	사무	94.9	64.1	95.1	18.9	36.8	33.2	34.2	16.4
	서비스판매	89.2	58.4	88.5	19.4	31.3	30.5	31.5	14.5
	농어업	84.2	-	84.2	-	0.0	-	-	5.3
	기능노무	88.4	59.9	85.9	12.4	27.5	27.7	31.9	15.4
	학생	58.4	25.0	59.5	-	-	5.0	10.0	10.4
	주부	91.7	75.1	81.2	22.0	30.7	35.1	47.1	27.9
	무직/기타	62.0	42.5	57.4	7.9	16.2	16.7	22.8	5.5
소득별 (만원)	-100	49.9	32.6	52.9	13.7	14.4	0.0	16.0	9.1
	100-199	59.3	41.7	66.9	9.1	26.2	22.0	19.6	15.0
	200-299	72.6	50.4	74.2	15.1	33.7	31.9	25.8	13.6
	300-399	89.0	60.3	89.7	18.2	32.5	34.9	33.6	18.3
	400-499	98.6	66.7	95.8	23.9	36.0	30.3	37.6	18.2
	500-599	110.2	65.2	102.9	21.2	34.0	26.8	35.5	13.4
	600-699	115.9	85.1	103.3	13.3	40.4	40.6	47.0	15.1
	700-	114.0	74.7	124.9	25.3	69.2	47.0	33.4	11.4

자료: 대전광역시, 「사회조사」

<표 4-12> 전공과 직업의 일치도

단위: %

구분	매우 일치	일치하는 편	보통	관계없는 편	전혀 관계 없음
2008					
전체	19.1	22.0	21.9	24.2	12.8
여성	20.8	19.3	23.2	23.5	13.1
남성	17.8	24.0	21.0	24.8	12.5
2010					
전체	17.1	22.5	17.4	25.7	17.3
여성	18.0	20.7	18.3	25.7	17.2
남성	16.4	23.9	16.6	25.7	17.4
2012					
전체	18.7	21.4	22.9	20.6	16.4
여성	19.7	20.6	18.7	22.7	18.4
남성	18.0	22.0	26.2	18.9	14.8
2014					
전체	19.3	23.2	22.3	20.9	14.3
여성	18.5	22.7	21.3	22.7	14.9
남성	20.0	23.6	23.2	19.5	13.7
2016					
전체	18.6	23.6	23.7	20.5	13.7
여성	22.0	21.5	20.1	23.3	13.1
남성	15.7	25.3	26.7	18.1	14.2

주: 13세 이상 인구, 특성화고 및 대학(교)이상 졸업자로 취업한 적이 있거나 현재 취업중인 자  
 자료: 통계청, 「사회조사」

〈표 4-13〉 교육기회 충족도 및 미충족 이유

단위: %

구분	충족	원하는 것보다 더 받고 있거나 받았다	원하는 만큼 못 받았다	미충족 이유							
				학비를 마련하기 어려워서	부모 및 가족의 전근대적 교육관 사고방식 때문에	본인이 가사를 돌보아야 했기 때문에	입학시험 실패 또는 학업부진으로	가까운 곳에 학교가 없어서	질병 또는 신체적 장애 때문에	기타	
2015											
전체		74.8	4.1	21.1	47.6	22.4	15.1	12.5	1.7	0.6	0.1
성별	여성	71.8	4.5	23.7	44.0	27.6	17.8	8.9	1.4	0.2	0.0
	남성	78.2	3.6	18.3	52.9	14.9	11.1	17.8	2.1	1.2	0.1
연령별 (세)	15-19	93.6	3.9	2.5	15.6	0.0	0.0	72.7	8.3	3.5	0.0
	20-29	91.2	3.5	5.4	26.6	4.7	5.0	60.9	0.9	2.0	0.0
	30-39	92.1	2.5	5.5	34.3	6.7	9.6	48.0	0.0	0.8	0.7
	40-49	80.6	3.6	15.9	49.8	17.2	6.4	23.5	1.3	1.4	0.3
	50-59	70.4	5.4	24.2	54.6	18.7	11.8	11.8	2.6	0.6	0.0
	60-	44.0	4.8	51.2	47.3	28.2	20.1	2.7	1.5	0.3	0.0
학력별	초졸이하	17.5	6.1	76.4	44.2	31.6	21.3	1.2	1.5	0.1	0.0
	중졸	46.8	4.9	48.3	54.0	24.3	18.6	1.5	1.2	0.3	0.0
	고졸	71.1	5.2	23.7	51.3	16.8	12.0	16.2	2.3	1.3	0.2
	대졸이상	91.0	2.9	6.1	36.1	15.2	5.2	41.5	1.4	0.6	0.0
구별	동구	78.2	4.6	17.2	55.1	25.5	11.2	6.1	1.2	0.5	0.5
	중구	73.4	1.0	25.6	49.9	20.1	18.1	9.5	1.5	1.0	0.0
	서구	74.5	3.8	21.6	43.5	18.4	18.0	17.7	1.7	0.5	0.0
	유성구	78.7	2.6	18.6	41.0	29.2	13.8	13.0	2.1	0.8	0.0
	대덕구	67.5	9.9	22.6	54.9	24.0	8.9	10.0	2.0	0.2	0.0
직업별	전문관리	86.8	2.1	11.1	47.0	17.9	16.4	16.5	1.3	1.0	0.0
	사무	91.5	2.4	6.1	47.8	12.7	5.6	30.2	3.8	0.0	0.0
	서비스판매	73.0	5.6	21.4	50.9	16.3	12.8	17.5	1.6	0.9	0.0
	농어업	44.4	3.6	51.9	64.3	14.4	8.0	13.3	0.0	0.0	0.0
	기능노무	59.3	5.3	35.5	50.5	18.9	12.7	16.5	0.9	0.3	0.3
	학생	93.8	3.1	3.1	16.8	2.2	1.2	71.1	4.8	4.0	0.0
	주부	59.5	5.1	35.5	42.2	31.0	20.4	4.5	1.5	0.3	0.1
무직기타	50.3	4.5	45.1	52.5	23.9	15.5	5.4	1.7	0.9	0.0	
소득별 (만원)	-100	55.6	4.6	39.8	42.1	32.7	16.3	6.0	1.8	1.1	0.0
	100-199	54.0	5.4	40.6	53.0	20.4	17.3	7.7	1.2	0.4	0.0
	200-299	73.4	4.9	21.6	54.3	16.3	15.7	11.5	1.5	0.6	0.1
	300-399	83.4	3.0	13.5	49.7	17.6	14.4	15.5	2.4	0.5	0.0
	400-499	84.2	3.9	11.9	49.6	22.9	11.0	13.2	3.0	0.3	0.0
	500-599	83.9	3.6	12.5	35.7	20.9	17.3	24.2	0.7	1.2	0.0
	600-699	80.9	2.7	16.4	34.0	17.8	8.8	36.3	1.7	0.0	1.4
700-	77.8	4.6	17.6	33.9	24.8	6.1	35.1	0.0	0.0	0.0	

자료: 대전광역시, 「사회조사」

〈표 4-14〉 다문화 학생 현황(1)

단위: 명

구분		초등학교	중학교	고등학교				
				일반	특수목적	특성화	자율	
2014								
총계		1 317	214	66	18	40	12	
국제결혼 가정자녀	가족 유형별	소계	1 226	187	59	18	40	12
		국내출생	1 158	163	51	17	37	12
		중도입국	68	24	8	1	3	-
	부모 출신국별	소계	1 226	187	59	18	40	12
		일본	111	66	32	7	14	9
		중국	215	34	16	6	10	1
		중국(한국계)	90	23	4	-	3	1
		대만	6	1	-	1	-	-
		몽골	26	3	2	-	-	-
		필리핀	148	24	4	1	6	1
		베트남	415	5	-	1	2	-
		태국	21	3	1	-	-	-
		인도네시아	15	2	-	-	-	-
		남부아시아	37	1	-	-	-	-
		중앙아시아	37	7	-	-	1	-
		미국	21	2	-	-	-	-
		러시아	36	6	-	2	1	-
		유럽	9	-	-	-	1	-
		아프리카	1	1	-	-	-	-
		오세아니아	1	1	-	-	-	-
기타	37	8	-	-	2	-		
외국인 가정자녀	부모 출신국별	소계	91	27	7	-	-	-
		일본	10	6	-	-	-	-
		중국	10	5	2	-	-	-
		중국(한국계)	1	3	-	-	-	-
		대만	2	3	2	-	-	-
		몽골	5	-	-	-	-	-
		필리핀	5	2	-	-	-	-
		베트남	9	-	-	-	-	-
		태국	-	-	-	-	-	-
		인도네시아	5	1	-	-	-	-
		남부아시아	17	1	-	-	-	-
		중앙아시아	3	1	1	-	-	-
		미국	9	-	-	-	-	-
		러시아	3	-	1	-	-	-
유럽	2	1	-	-	-	-		
아프리카	4	1	-	-	-	-		
오세아니아	-	-	-	-	-	-		
기타	6	3	1	-	-	-		

자료: 교육부, 「교육통계연보」

〈표 4-15〉 다문화 학생 현황(2)

단위: 명

구분	초등학교	중학교	고등학교					
			일반	특수목적	특성화	자율		
2015								
총계			1 578	259	77	12	66	19
국제결혼 가정자녀	가족 유형별	소계	1 440	223	65	12	56	17
		국내출생	1 361	200	59	11	54	16
		중도입국	79	23	6	1	2	1
	부모 출신국별	소계	1 440	223	65	12	56	17
		일본	104	61	37	4	18	9
		중국	261	45	14	5	12	4
		중국(한국계)	84	24	3	1	2	-
		대만	5	1	2	1	-	-
		몽골	26	5	-	-	-	-
		필리핀	172	34	3	-	10	2
		베트남	549	9	1	-	3	2
		태국	18	8	3	-	-	-
		인도네시아	12	4	-	-	-	-
		남부아시아	51	-	-	-	1	-
		중앙아시아	39	6	-	-	1	-
		미국	31	4	-	-	2	-
		러시아	33	8	2	1	2	-
		유럽	13	2	-	-	1	-
		아프리카	1	-	-	-	1	-
		오세아니아	4	1	-	-	-	-
기타	37	11	-	-	3	-		
외국인 가정자녀	부모 출신국별	소계	138	36	12	-	10	2
		일본	5	9	2	-	2	-
		중국	16	8	3	-	4	1
		중국(한국계)	6	3	1	-	1	-
		대만	2	1	2	-	-	1
		몽골	8	-	-	-	-	-
		필리핀	8	5	1	-	1	-
		베트남	18	1	-	-	-	-
		태국	-	2	-	-	-	-
		인도네시아	5	1	-	-	-	-
		남부아시아	26	2	-	-	1	-
		중앙아시아	4	1	1	-	1	-
		미국	9	-	-	-	-	-
		러시아	2	2	2	-	-	-
유럽	4	1	-	-	-	-		
아프리카	5	-	-	-	-	-		
오세아니아	1	-	-	-	-	-		
기타	19	-	-	-	-	-		

자료: 교육부, 「교육통계연보」

<표 4-16> 평생교육 이용실태: 1순위

단위: %

구분	경험	직장에서 받은 교육, 훈련	지역문화 센터, 백화점 문화센터 강좌	사설학원	공공기관 평생 교육원 강좌	TV 및 인터넷 학습 강좌	개인과의, 스터디 클럽, 동호회 등	비경험	
2015									
전체		34.6	31.8	17.5	16.8	13.5	10.7	9.8	65.4
성별	여성	35.8	21.3	26.3	17.7	16.3	9.6	8.8	64.2
	남성	33.3	44.1	7.0	15.7	10.2	12.1	10.9	66.7
연령 별 (세)	15-19	52.1	1.4	5.4	53.2	1.9	26.4	11.6	47.9
	20-29	52.5	22.9	5.7	25.5	6.7	19.4	19.8	47.5
	30-39	40.2	49.7	16.0	8.9	14.5	4.7	6.1	59.8
	40-49	36.1	44.9	23.9	4.8	17.3	3.7	5.4	63.9
	50-59	29.7	44.3	25.4	4.2	20.6	2.6	2.8	70.3
	60-	13.8	15.6	43.1	5.7	26.1	4.2	5.3	86.2
학력별	초졸이하	8.0	5.5	55.5	8.4	25.3	0.0	5.2	92.0
	중졸	19.9	9.4	40.8	19.6	17.1	6.9	6.2	80.1
	고졸	27.9	23.2	23.7	21.9	14.4	12.1	4.7	72.1
	대졸이상	45.5	37.5	12.2	14.8	12.6	10.8	12.1	54.5
구별	동구	34.5	42.7	8.5	11.7	10.4	10.9	15.8	65.5
	중구	26.4	21.1	22.8	21.9	15.9	9.8	8.5	73.6
	서구	31.4	30.5	17.7	18.5	14.3	9.9	9.1	68.6
	유성구	42.9	30.1	16.4	16.4	15.8	11.8	9.5	57.1
	대덕구	40.9	34.2	23.4	15.0	9.9	11.1	6.3	59.1
직업별	전문관리	47.2	62.1	7.4	9.8	11.9	3.4	5.4	52.8
	사무	44.6	60.2	6.8	8.8	14.8	3.9	5.4	55.4
	서비스판매	29.5	43.5	20.5	9.8	13.3	6.7	6.1	70.5
	농어업	13.7	29.6	15.4	0.0	24.1	30.9	0.0	86.3
	기능노무	21.4	54.0	11.7	7.7	15.9	4.1	6.7	78.6
	학생	51.4	1.3	5.4	42.7	2.9	27.9	19.8	48.6
	주부	26.7	0.0	59.5	5.4	29.6	3.5	2.1	73.3
	무직/기타	17.3	9.7	27.5	9.3	14.0	13.9	25.6	82.7
소득별 (만원)	-100	17.9	3.1	22.5	33.6	10.1	14.7	16.1	82.1
	100-199	20.6	30.2	21.4	15.4	15.1	10.2	7.7	79.4
	200-299	29.7	41.5	16.7	12.6	12.0	9.2	8.0	70.3
	300-399	39.4	34.4	15.1	15.5	12.3	10.3	12.3	60.6
	400-499	40.7	31.0	14.9	17.3	14.8	11.9	10.1	59.3
	500-599	45.2	25.5	22.3	17.0	16.1	10.5	8.5	54.8
	600-699	48.0	27.3	18.2	23.0	15.3	8.5	7.8	52.0
	700-	50.6	48.3	17.8	8.1	12.5	11.1	2.1	49.4

자료: 대전광역시, 「사회조사」

<표 4-17> 평생교육 이용실태: 1+2순위

단위: %

구분	경험	직장에서 받은 교육, 훈련	지역문화 센터, 백화점 문화센터 강좌	사설학원	공공기관 평생 교육원 강좌	TV 및 인터넷 학습 강좌	개인과의, 스터디 클럽, 동호회 등	비경험	
2015									
전체		34.6	35.9	25.6	25.3	22.9	20.6	19.3	65.4
성별	여성	35.8	25.0	24.4	36.5	24.1	23.8	17.9	64.2
	남성	33.3	48.9	27.1	12.0	21.5	16.8	20.9	66.7
연령 별 (세)	15-19	52.1	2.0	60.4	9.4	65.3	3.9	24.6	47.9
	20-29	52.5	26.3	41.0	12.2	34.5	13.7	37.6	47.5
	30-39	40.2	56.1	15.8	23.6	14.5	25.4	12.7	59.8
	40-49	36.1	50.3	11.5	33.6	7.8	24.4	10.5	63.9
	50-59	29.7	49.2	8.8	35.1	6.8	28.0	5.6	70.3
	60-	13.8	18.8	12.4	53.0	9.3	33.0	11.8	86.2
학력별	초졸이하	8.0	7.1	4.8	64.5	12.1	37.5	7.0	92.0
	중졸	19.9	12.2	25.7	48.6	24.5	19.3	13.0	80.1
	고졸	27.9	25.6	27.7	33.0	27.8	20.0	11.2	72.1
	대졸이상	45.5	42.5	25.4	19.4	21.2	20.5	23.2	54.5
구별	동구	34.5	45.1	30.7	15.3	18.6	18.3	26.9	65.5
	중구	26.4	24.4	25.3	29.3	29.6	21.0	16.9	73.6
	서구	31.4	35.0	21.3	25.1	24.3	20.7	15.4	68.6
	유성구	42.9	36.1	25.0	25.3	20.9	22.8	21.5	57.1
	대덕구	40.9	37.6	29.7	32.7	22.2	19.0	17.1	59.1
직업별	전문관리	47.2	67.2	16.2	14.4	12.1	20.8	13.3	52.8
	사무	44.6	68.6	12.1	13.6	13.8	24.1	12.6	55.4
	서비스판매	29.5	48.8	15.8	29.1	15.1	22.1	10.1	70.5
	농어업	13.7	29.6	30.9	39.5	0.0	24.1	48.1	86.3
	기능노무	21.4	59.9	10.5	17.1	13.9	25.6	8.9	78.6
	학생	51.4	2.0	59.7	10.5	53.0	5.2	38.5	48.6
	주부	26.7	0.0	9.3	75.4	9.4	38.0	5.8	73.3
무직/기타	17.3	12.5	38.6	33.2	15.0	17.7	44.4	82.7	
소득별 (만원)	-100	17.9	4.7	35.5	33.4	43.4	15.8	27.7	82.1
	100-199	20.6	34.9	18.5	32.1	26.9	20.0	12.3	79.4
	200-299	29.7	44.7	21.8	23.8	20.6	21.9	15.1	70.3
	300-399	39.4	39.5	27.2	22.6	21.2	18.1	22.7	60.6
	400-499	40.7	35.5	28.1	22.3	22.8	21.8	20.4	59.3
	500-599	45.2	30.3	27.5	31.4	21.5	22.0	21.1	54.8
	600-699	48.0	30.2	22.8	26.0	26.4	21.9	17.5	52.0
	700-	50.6	51.6	15.9	21.9	10.0	25.8	7.3	49.4

자료: 대전광역시, 「사회조사」

〈표 4-18〉 평생교육 희망강좌: 1순위

단위: %

구분		취미/문화/ 교양/여가 선용교육	어학 교육	컴퓨터 교육	일반 직업기술 교육	사회봉사 교육	받고 싶은 교육이 없다
2015							
전체		37.4	25.9	15.1	10.1	3.7	7.8
성별	여성	43.0	24.3	14.0	7.9	3.4	7.4
	남성	31.2	27.7	16.4	12.4	4.0	8.3
연령 별 (세)	15-19	15.6	50.0	23.3	5.0	1.7	4.5
	20-29	22.1	44.5	19.9	8.3	2.1	3.1
	30-39	38.5	28.2	15.9	9.6	1.9	5.8
	40-49	42.2	21.5	13.5	12.9	3.2	6.7
	50-59	42.6	16.8	14.1	12.7	4.6	9.2
	60-	48.1	12.9	10.0	8.9	6.5	13.6
학력별	초졸이하	48.0	11.9	9.3	7.7	6.4	16.7
	중졸	46.7	16.4	12.1	10.7	4.5	9.7
	고졸	38.6	22.1	16.0	11.2	3.8	8.3
	대졸이상	33.3	32.1	16.0	9.6	3.1	5.8
구별	동구	39.3	29.4	13.1	9.4	3.3	5.6
	중구	34.2	22.6	18.4	11.5	3.7	9.6
	서구	36.1	23.5	15.7	11.0	4.8	8.9
	유성구	40.9	28.5	12.4	9.3	3.4	5.5
	대덕구	37.3	28.0	15.8	8.0	2.0	8.9
직업별	전문관리	36.0	30.1	13.1	12.2	4.0	4.6
	사무	35.3	29.9	16.5	9.1	2.6	6.6
	서비스판매	41.0	19.6	15.0	13.5	4.1	6.7
	농어업	38.7	8.8	12.8	14.0	4.2	21.6
	기능노무	35.6	17.9	15.1	19.1	3.9	8.5
	학생	15.6	48.5	24.0	6.0	2.1	3.8
	주부	54.7	15.1	9.7	6.3	4.2	10.0
무직/기타	41.3	18.0	9.5	10.0	6.6	14.7	
소득별 (만원)	-100	40.2	20.7	13.2	9.6	5.3	11.0
	100-199	42.3	18.3	12.6	9.3	4.5	12.9
	200-299	37.0	25.0	16.4	12.9	2.9	5.8
	300-399	36.5	27.2	15.3	10.7	2.7	7.5
	400-499	35.5	29.8	16.6	9.0	3.4	5.7
	500-599	34.9	30.4	16.5	8.9	3.3	6.2
	600-699	38.4	28.4	13.1	7.9	4.7	7.5
700-	35.0	28.9	13.7	7.9	7.4	7.1	

자료: 대전광역시, 「사회조사」



<표 4-19> 평생교육 희망강좌: 1+2순위

단위: %

구분		취미/문화/ 교양/여가 선용교육	어학 교육	컴퓨터 교육	일반 직업기술 교육	사회봉사 교육	받고 싶은 교육이 없다
2015							
전체		54.2	42.1	28.3	26.0	14.2	7.8
성별	여성	60.0	40.7	26.5	22.4	16.2	7.4
	남성	47.7	43.8	30.2	30.0	12.0	8.3
연령 별 (세)	15-19	32.1	71.7	49.7	19.9	7.0	4.5
	20-29	41.5	69.8	41.7	23.8	6.0	3.1
	30-39	58.5	48.1	29.1	28.6	9.1	5.8
	40-49	60.8	36.0	23.3	31.3	14.0	6.7
	50-59	59.4	29.6	21.9	30.1	16.7	9.2
	60-	59.5	22.1	19.2	20.4	24.4	13.6
학력별	초졸이하	56.6	21.5	18.6	17.3	24.3	16.7
	중졸	59.1	27.7	22.6	23.3	21.4	9.7
	고졸	55.6	35.5	28.5	27.9	15.4	8.3
	대졸이상	52.0	52.0	30.6	26.7	10.6	5.8
구별	동구	53.6	44.5	26.8	23.6	17.0	5.6
	중구	51.9	39.5	31.1	30.4	13.2	9.6
	서구	52.6	39.2	28.9	24.3	13.7	8.9
	유성구	58.1	44.4	26.7	27.3	13.9	5.5
	대덕구	55.8	46.5	27.1	25.6	13.5	8.9
직업별	전문관리	57.0	46.6	22.5	30.4	13.6	4.6
	사무	54.8	48.6	27.2	28.0	10.6	6.6
	서비스판매	59.3	35.4	24.8	32.1	14.0	6.7
	농어업	55.3	18.3	18.5	25.8	12.0	21.6
	기능노무	51.9	31.2	26.1	37.2	16.3	8.5
	학생	32.9	72.4	49.4	21.0	6.0	3.8
	주부	68.6	27.5	19.1	17.0	21.3	10.0
무직/기타	52.4	27.7	24.7	22.8	20.6	14.7	
소득별 (만원)	-100	52.0	31.9	26.9	24.1	20.9	11.0
	100-199	57.2	31.8	22.5	22.3	18.3	12.9
	200-299	56.0	41.9	32.1	27.0	11.8	5.8
	300-399	53.2	43.8	29.5	27.6	11.4	7.5
	400-499	53.9	48.5	30.8	25.8	13.1	5.7
	500-599	53.6	49.6	27.5	31.6	12.2	6.2
	600-699	56.0	45.0	22.9	26.9	15.6	7.5
	700-	50.5	44.2	21.7	14.9	16.7	7.1

자료: 대전광역시, 「사회조사」



## 5. 경제활동

## Economic Activity



<표 5-1> 경제활동인구 총괄

단위: 천명, %

연도	15세 이상 인구		경제활동인구		취업자		실업자		경제활동 참가율		실업률	
	여	남	여	남	여	남	여	남	여	남	여	남
1990	379	357	166	247	161	239	5	9	43.8	69.2	3.0	3.6
1995	448	431	193	305	186	295	7	10	43.1	70.8	3.6	3.3
2000	543	513	248	358	239	340	9	18	45.7	69.8	3.6	5.0
2005	590	564	275	401	263	383	12	18	46.6	71.1	4.3	4.5
2010	627	605	296	433	284	418	12	15	47.2	71.5	3.9	3.4
2011	633	611	304	435	291	422	14	13	48.1	71.1	4.5	2.9
2012	643	619	312	442	300	426	12	16	48.4	71.4	3.8	3.6
2013	651	625	312	447	304	432	9	15	48.0	71.5	2.8	3.3
2014	657	631	329	463	319	447	10	17	50.1	73.4	3.1	3.6
2015	659	634	340	465	330	447	10	18	51.6	73.3	3.0	3.8

자료: 통계청, 「경제활동인구연보」

〈표 5-2〉 연령 및 교육정도별 경제활동인구

단위: 천명

구분		2015 상반기			2015 하반기			2016 상반기		
		전체	여성	남성	전체	여성	남성	전체	여성	남성
경제활동인구		809	341	469	806	341	465	803	349	454
연령	15-29세	121	75	75	145	73	72	147	77	69
	30-39세	185	71	114	183	70	113	175	69	106
	40-49세	204	83	121	205	86	119	203	85	117
	50-59세	182	76	106	183	75	107	185	78	107
	60세 이상	88	35	53	90	36	54	94	40	54
교육정도	중졸 이하	111	57	54	105	57	48	99	55	44
	고졸	269	114	156	282	119	163	268	117	151
	대졸 이상	429	170	260	420	165	254	437	177	259

자료: 통계청, 「지역별고용조사」

〈표 5-3〉 비경제활동인구 총괄

단위: 천명

구분		2015 상반기			2015 하반기			2016 상반기		
		전체	여성	남성	전체	여성	남성	전체	여성	남성
비경제활동인구		485	319	166	485	318	168	482	306	176
활동상태	육아,가사	220	217	2	195	193	3	217	212	5
	재학, 진학준비	144	68	77	143	67	77	138	63	74
	취업준비	17	9	8	15	7	8	19	8	11
	연로	41	12	29	56	24	31	43	10	33
	기타	63	14	50	76	26	50	65	13	52
연령	15-29세	178	88	90	179	88	92	173	82	91
	30-39세	51	46	5	48	44	4	52	44	9
	40-49세	54	47	7	50	44	6	50	42	8
	50-59세	52	40	12	53	42	12	51	40	11
	60세이상	150	97	53	154	100	54	157	99	57
교육정도	중졸이하	193	128	66	198	129	69	182	119	64
	고졸	178	107	71	180	110	69	181	104	76
	대졸이상	114	85	29	107	78	29	119	83	36
취업희망	했음	39	22	16	35	21	15	33	16	17
	안했음	447	297	150	450	297	153	449	290	159

주: 활동상태(재학, 진학준비)는 정규교육기관 통학, 입시학원 통학, 진학 준비를 포함

활동상태(취업준비)는 취업을 위한 학원, 기관 통학, 취업준비를 포함

자료: 통계청, 「지역별고용조사」

〈표 5-4〉 교육정도별 취업자

단위: 천명

구분	전체	초졸이하	중졸	고졸	대졸이상
2011					
전체	713	51	63	263	335
여성	291	30	32	107	122
남성	422	21	32	156	214
2012					
전체	726	51	71	258	346
여성	300	31	36	106	127
남성	426	20	35	152	219
2013					
전체	736	50	68	257	361
여성	304	27	35	106	137
남성	432	23	33	152	224
2014					
전체	765	43	70	276	376
여성	319	22	34	114	148
남성	447	21	36	162	228
2015					
전체	777	43	67	266	401
여성	330	24	31	111	163
남성	447	19	36	154	238

자료: 통계청, 「경제활동인구연보」



<표 5-5> 산업별 취업자

단위: 천명

구분	전체	농림·어업	광 공 업		사회간접자본 및 기타서비스업				
			제조업	건설업	도소매·음식숙박업	전기·운수·창고·금융	사업·개인·공공서비스 및 기타		
2011									
전체	713	9	86	85	618	56	165	89	308
여성	291	4	25	25	262	4	84	49	156
남성	422	6	61	60	356	53	81	70	152
2012									
전체	726	8	89	88	629	59	166	89	316
여성	300	3	27	27	271	3	87	21	160
남성	426	5	62	62	358	56	78	69	156
2013									
전체	736	9	74	74	653	61	169	84	340
여성	304	3	21	21	280	4	80	21	175
남성	432	6	53	53	373	57	89	63	164
2014									
전체	765	9	80	80	677	64	180	82	350
여성	319	3	19	19	297	5	89	21	182
남성	447	6	62	62	380	59	92	60	169
2015									
전체	777	8	77	77	692	63	170	87	373
여성	330	3	18	18	309	7	88	19	197
남성	447	5	60	60	383	56	82	68	176

주: 한국표준산업분류 9차개정(2008) 기준  
 자료: 통계청, 「경제활동인구연보」

<표 5-6> 산업별 종사자

단위: 명

구분		2010	2011	2012	2013	2014
전산업	전체	492 722	509 740	521 281	536 181	556 297
	여성	209 976	220 308	228 271	239 125	249 313
농업, 임업 및 어업	전체	359	327	293	289	317
	여성	46	54	28	44	60
광업	전체	25	19	41	36	28
	여성	3	3	10	5	6
제조업	전체	50 757	54 271	55 451	56 458	58 590
	여성	13 926	14 534	14 812	14 718	15 006
전기, 가스, 증기 및 수도사업	전체	1 588	2 450	2 357	2 599	2 652
	여성	234	362	331	362	382
하수 · 폐기물 처리, 원료재생 및 환경복원업	전체	1 698	1 684	1 588	1 566	1 564
	여성	209	197	222	206	202
건설업	전체	34 365	31 244	29 381	27 029	28 928
	여성	3 747	3 622	3 392	3 708	3 796
도매 및 소매업	전체	75 993	78 638	81 853	83 316	86 328
	여성	34 791	35 646	37 633	38 002	40 001
운수업	전체	30 025	27 802	28 043	27 116	28 271
	여성	1 735	2 209	2 119	2 110	2 274
숙박 및 음식점업	전체	48 874	51 979	53 799	57 200	58 677
	여성	32 378	34 156	34 908	36 816	37 630
출판, 영상, 방송통신 및 정보서비스업	전체	9 760	10 555	10 647	12 353	12 976
	여성	2 562	2 766	2 949	3 492	3 431
금융 및 보험업	전체	20 970	23 565	23 481	21 777	22 313
	여성	11 589	12 861	13 050	12 207	13 185
부동산업 및 임대업	전체	13 842	14 184	13 757	14 713	14 912
	여성	4 422	4 598	4 536	5 126	5 379
전문, 과학 및 기술 서비스업	전체	32 324	34 876	34 439	36 559	38 668
	여성	7 884	9 030	8 756	9 614	10 477
사업시설관리 및 사업지원 서비스업	전체	27 190	30 647	32 007	35 118	39 295
	여성	14 859	16 624	17 190	19 130	21 617
공공행정, 국방 및 사회보장 행정	전체	25 641	24 005	22 471	23 181	23 149
	여성	7 921	7 069	6 784	7 212	7 520
교육 서비스업	전체	47 447	48 507	52 464	52 977	53 250
	여성	28 633	29 277	31 070	31 679	31 681
보건업 및 사회복지 서비스업	전체	36 873	38 617	42 075	45 353	48 102
	여성	28 574	30 230	32 927	35 965	38 308
예술, 스포츠 및 여가관련 서비스업	전체	8 616	9 077	8 822	9 139	9 373
	여성	3 674	4 016	3 960	4 219	4 395
협회 및 단체, 수리 및 기타 개인 서비스업	전체	26 375	27 293	28 312	29 402	28 904
	여성	12 609	13 054	13 594	14 510	13 963

자료: 통계청, 「전국사업체조사」

<표 5-7> 연령별 취업자

단위: 천명

구분	전체	15-29세	15-19세	20-29세	30-39세	40-49세	50-59세	60세이상
2011								
전체	713	120	7	113	183	198	150	62
여성	291	63	4	59	67	77	60	24
남성	422	57	3	54	116	122	90	38
2012								
전체	726	121	7	115	176	204	157	68
여성	300	62	4	58	64	82	65	27
남성	426	60	3	57	113	121	92	40
2013								
전체	736	128	7	121	175	203	161	69
여성	304	66	4	68	66	83	64	26
남성	432	62	3	59	110	121	97	43
2014								
전체	765	136	7	129	177	205	174	73
여성	319	70	4	66	66	84	70	30
남성	447	67	3	64	111	121	104	43
2015								
전체	777	135	6	129	178	200	179	85
여성	330	69	3	66	70	82	75	34
남성	447	67	3	64	108	118	104	51

자료: 통계청, 「경제활동인구연보」

〈표 5-8〉 연령별 취업자 구성비

단위: %

구분	전체	15-29세	15-19세	20-29세	30-39세	40-49세	50-59세	60세이상
2011								
전체	100.0	16.8	1.0	15.8	25.7	27.8	21.0	8.7
여성	100.0	21.6	1.4	20.3	23.0	26.5	20.6	8.2
남성	100.0	13.5	0.7	12.8	27.5	28.9	21.3	9.0
여성비율	40.8	52.5	57.1	52.2	36.6	38.9	40.0	38.7
성비	145.0	90.5	75.0	91.5	173.1	158.4	150.0	158.3
2012								
전체	100.0	16.7	1.0	15.8	24.2	28.1	21.6	9.4
여성	100.0	20.7	1.3	19.3	21.3	27.3	21.7	9.0
남성	100.0	14.1	0.7	13.4	26.5	28.4	21.6	9.4
여성비율	41.3	51.2	57.1	50.4	36.4	40.2	41.4	39.7
성비	142.0	96.8	75.0	98.3	176.6	147.6	141.5	148.1
2013								
전체	100.0	17.4	1.0	16.4	23.8	27.6	21.9	9.4
여성	100.0	21.7	1.3	20.4	21.7	27.3	21.1	8.6
남성	100.0	14.4	0.7	13.7	25.5	28.0	22.5	10.0
여성비율	41.3	51.6	57.1	51.2	37.7	40.9	39.8	37.7
성비	142.1	93.9	75.0	95.2	166.7	145.8	151.6	165.4
2014								
전체	100.0	17.8	0.9	16.9	23.1	26.8	22.7	9.5
여성	100.0	21.6	1.3	20.7	20.7	26.3	21.9	9.4
남성	100.0	15.0	0.7	14.3	24.8	27.1	23.3	9.6
여성비율	41.7	50.7	57.1	51.2	37.3	41.0	40.2	41.1
성비	140.1	97.1	75.0	97.0	168.2	144.0	148.6	143.3
2015								
전체	100.0	17.4	0.8	16.6	22.9	25.7	23.0	10.9
여성	100.0	20.9	0.9	20.0	21.2	24.8	22.7	10.3
남성	100.0	14.8	0.7	14.3	24.2	26.4	23.3	11.4
여성비율	42.5	51.1	50.0	51.2	39.3	41.0	41.9	40.0
성비	135.5	95.7	100.0	97.0	154.3	143.9	138.7	150.0

자료: 통계청, 「경제활동인구연보」

<표 5-9> 종사상 지위별 취업자

단위: 천명

구분	전체	자영업자	무급가족 종사자	임금근로자			
				상용	임시	일용	
2011							
전체	713	149	20	544	348	140	56
여성	291	44	18	229	124	82	23
남성	422	105	2	315	224	58	33
2012							
전체	726	147	24	554	364	136	54
여성	300	42	23	235	133	81	21
남성	426	105	2	319	230	55	33
2013							
전체	736	145	24	566	369	143	54
여성	304	37	24	244	142	82	19
남성	432	109	1	323	226	61	35
2014							
전체	765	152	25	588	381	145	62
여성	319	44	24	250	143	86	21
남성	447	108	2	337	238	59	40
2015							
전체	777	150	25	602	400	151	51
여성	330	45	21	264	156	91	17
남성	447	106	4	338	244	59	34

자료: 통계청, 「경제활동인구연보」

<표 5-10> 직업별 취업자

단위: 천명

구분	전체	관리자	전문가 및 관련 종사자	사무 종사자	서비스 종사자	판매 종사자	농림어 업 숙련 종사자	기능원 및 관련 종사자	장기기 계 조작 및 조립 종사자	단순 노무자
2011										
전체	713	16	166	122	74	93	10	72	75	85
여성	291	1	74	57	50	49	3	9	6	42
남성	422	15	92	65	25	44	7	63	70	43
2012										
전체	726	13	172	119	76	94	9	74	78	90
여성	300	1	73	57	52	51	3	9	7	47
남성	426	12	99	62	24	44	6	65	71	43
2013										
전체	736	10	174	128	82	94	9	67	77	96
여성	304	1	74	66	50	47	3	7	8	47
남성	432	9	100	62	32	47	6	60	69	48
2014										
전체	765	13	180	129	82	103	9	71	79	100
여성	319	3	82	66	54	53	3	7	6	46
남성	447	10	98	63	29	50	6	64	73	55
2015										
전체	777	14	192	136	89	90	7	71	73	105
여성	330	3	93	70	62	43	3	6	4	47
남성	447	11	99	66	27	46	5	65	69	59

자료: 통계청, 「경제활동인구연보」

〈표 5-11〉 구인·구직 및 취업 추이

단위: 명, 건, %

구분	2006	2007	2008	2009	2010	2011	2012	2013	2014
신규구인인원	30 784	35 133	36 043	36 500	49 857	47 464	45 331	52 529	49 868
신규구직자수	76 986	97 469	88 394	103 729	97 187	96 219	111 004	117 235	127 131
여성	39 421	49 370	43 836	50 655	49 603	48 856	57 180	63 919	74 420
남성	37 565	48 099	44 558	53 074	47 584	47 363	53 824	53 316	52 711
구인배율	0.40	0.36	0.41	0.35	0.51	0.49	0.41	0.45	0.39
취업건수	24 883	28 947	28 576	30 140	30 002	28 908	43 737	51 455	51 561
여성	13 523	15 267	14 628	14 222	14 288	13 780	22 173	27 433	29 839
남성	11 360	13 680	13 948	15 918	15 714	15 128	21 564	24 022	21 722
취업률	32.3	29.7	32.3	29.1	30.9	30.0	39.4	43.9	40.6
여성	34.3	30.9	33.4	28.1	28.8	28.2	38.8	42.9	40.1
남성	30.2	28.4	31.3	30.0	33.0	31.9	40.1	45.1	41.2

주: 구인배율 =  $\frac{\text{신규구인인원}}{\text{신규구직자수}}$ , 취업률 =  $\frac{\text{취업건수}}{\text{신규구직자수}}$

자료: 한국고용정보원, 「워크넷 통계연보」

<표 5-12> 구직경로

단위: %

구분	공공 취업알선기관	민간 취업알선기관	대중매체 (신문, 잡지, 광고 등)	학교, 학원	친척, 친구, 동료	기타	
2016							
전체	34.7	32.7	52.5	2.0	28.7	-	
성 별	여자	17.8	18.8	24.8	2.0	17.8	-
	남자	16.8	13.9	27.7	-	10.9	-
학 력 별	초졸이하	-	-	3.0	-	4.0	-
	중졸	1.0	-	1.0	-	5.0	-
	고졸	4.0	9.9	16.8	-	8.9	-
	대졸이상	29.7	22.8	31.7	2.0	10.9	-
연 령 별 (세)	15-19	-	1.0	1.0	-	-	-
	20-29	15.8	9.9	16.8	2.0	8.9	-
	30-39	9.9	7.9	12.9	-	2.0	-
	40-49	3.0	5.9	7.9	-	4.0	-
	50-59	5.0	5.0	10.9	-	8.9	-
	60-	1.0	3.0	3.0	-	5.0	-

주: 2016년 4월 기준, 복수응답  
 자료: 통계청, 「지역별고용조사」 원자료 분석



<표 5-13> 실업자 현황

단위: 천명

구분		2015 상반기	2015 하반기	2016 상반기
실업자		34	22	27
성별	여성	15	7	13
	남성	19	14	13
연령	15-29세	17	8	15
	30-49세	11	9	8
	50세 이상	6	4	3
교육정도	중졸 이하	3	2	2
	고졸	14	9	9
	대졸 이상	17	11	16

자료: 통계청, 「지역별고용조사」

<표 5-14> 연령별 실업률

단위: %

구분	계	15~29세	30~59세	60세 이상
2005	4.4	9.2	3.1	2.5
2010	3.6	8.5	2.3	3.9
2011	3.6	7.8	2.6	3.1
2012	3.7	8.7	2.6	2.6
2013	3.1	7.2	2.1	2.5
2014	3.4	7.7	2.2	3.9
2015	3.5	8.8	2.2	2.9

자료: 통계청, 「경제활동인구조사」

〈표 5-15〉 직업 종사상 지위

단위: %

구분		임금/봉급 근로자	고용원을 둔 사업주	고용원이 없는 자영업자	무급 가족 종사자
2015					
전체		86.4	2.9	9.4	1.3
성 별	여성	89.7	1.4	6.3	2.6
	남성	84.0	3.9	11.7	0.4
연 령 별 (세)	15-19	100.0	0.0	0.0	0.0
	20-29	98.4	0.5	0.9	0.2
	30-39	95.2	0.7	3.7	0.4
	40-49	86.2	3.0	9.2	1.6
	50-59	80.1	5.1	13.4	1.4
	60-	69.1	4.2	22.9	3.8
학 력 별	초졸이하	72.8	0.0	21.0	6.2
	중졸	77.0	1.1	18.4	3.6
	고졸	75.9	4.4	17.3	2.4
	대졸이상	92.8	2.3	4.4	0.5
구 별	동구	87.3	1.0	10.4	1.3
	중구	81.1	5.1	11.2	2.6
	서구	87.9	1.8	9.1	1.1
	유성구	88.7	4.2	6.0	1.1
	대덕구	85.1	2.6	11.6	0.7
직 업 별	전문관리	82.5	8.2	8.2	1.2
	사무	99.1	0.3	0.5	0.2
	서비스판매	72.7	4.8	19.9	2.7
	농어업	18.6	0.0	59.3	22.1
	기능노무 무직/기타	90.7 100.0	1.9 0.0	7.0 0.0	0.4 0.0
소 득 별 (만 원)	-100	87.1	1.1	11.9	0.0
	100-199	86.4	0.6	12.0	1.0
	200-299	86.6	1.5	10.7	1.2
	300-399	88.4	2.5	7.4	1.8
	400-499	86.6	3.2	9.1	1.1
	500-599	83.6	3.9	11.1	1.4
	600-699	80.1	7.6	9.9	2.4
700-	86.0	7.3	6.2	0.5	

자료: 대전광역시, 「사회조사」

〈표 5-16〉 직업의 유무(1)

단위: %

구분	2015											
	있다	관리자	전문가 및 관련 종사자	사무 종사자	서비스 종사자	판매 종사자	농림 어업 숙련 종사자	기능원 및 관련 기능 종사자	장치, 기계 조작 및 조립 종사자	단순 노무 종사자	군인	
전체	54.6	2.6	7.1	38.8	20.2	14.9	0.6	5.9	3.3	6.2	0.3	
성별	여성	43.9	0.5	4.7	36.1	31.5	18.7	0.5	1.4	0.5	5.9	0.1
	남성	66.5	4.1	8.8	40.7	11.9	12.1	0.7	9.2	5.4	6.5	0.5
연령별 (세)	15-19	0.9	0.0	0.0	31.3	26.3	33.9	0.0	8.5	0.0	0.0	0.0
	20-29	44.9	0.2	5.2	58.8	19.6	10.9	0.0	2.5	1.4	0.7	0.7
	30-39	83.7	0.7	7.0	56.8	18.0	9.7	0.1	3.6	1.7	1.5	0.9
	40-49	79.9	3.2	8.2	38.2	20.8	16.4	0.2	5.7	3.5	3.7	0.2
	50-59	73.3	4.6	8.6	26.7	21.5	18.2	0.4	8.6	5.1	6.3	0.0
	60-	26.3	3.0	3.3	8.8	20.4	18.1	3.9	8.8	4.4	29.3	0.0
학력별	초졸이하	10.3	2.6	0.0	0.9	27.5	15.5	10.3	1.2	2.2	39.8	0.0
	중졸	26.6	0.9	0.9	1.5	24.9	20.0	3.8	7.6	4.2	36.1	0.0
	고졸	55.1	1.1	3.9	16.7	26.3	24.4	0.8	10.0	5.8	10.8	0.0
	대졸이상	66.2	3.5	9.3	53.8	16.5	9.6	0.1	3.8	2.0	0.9	0.5
구별	동구	47.3	1.5	7.6	38.8	22.1	13.6	0.4	7.3	2.4	6.1	0.0
	중구	55.7	1.4	6.2	32.0	22.1	19.2	0.6	5.6	4.6	8.2	0.0
	서구	57.1	2.1	4.6	39.6	21.1	18.1	0.2	6.0	2.7	5.7	0.1
	유성구	53.8	5.3	13.1	43.5	16.5	7.3	1.5	4.0	3.1	4.2	1.6
	대덕구	57.5	2.9	5.3	38.7	18.9	13.4	0.9	7.2	4.7	8.0	0.0
직업별	전문관리	100.0	26.8	73.2	0.0	0.0	0.0	0.0	0.0	0.0	0.0	0.0
	사무	100.0	0.0	0.0	100.0	0.0	0.0	0.0	0.0	0.0	0.0	0.0
	서비스판매	100.0	0.0	0.0	0.0	57.6	42.4	0.0	0.0	0.0	0.0	0.0
	농어업	100.0	0.0	0.0	0.0	0.0	0.0	100.0	0.0	0.0	0.0	0.0
	기능노무	100.0	0.0	0.0	0.0	0.0	0.0	0.0	38.1	21.6	40.3	0.0
	무직/기타	1.6	0.0	0.0	0.0	0.0	0.0	0.0	0.0	0.0	0.0	100.0
소득별 (만원)	-100	7.7	1.0	1.8	10.8	29.1	6.9	3.6	2.7	0.7	43.4	0.0
	100-199	48.1	1.0	2.2	21.7	23.8	17.2	2.1	6.4	3.0	22.6	0.0
	200-299	64.3	0.8	5.0	36.6	20.4	15.4	0.8	7.9	5.0	7.2	0.9
	300-399	62.2	1.6	5.6	40.7	21.4	17.3	0.3	5.5	4.0	3.1	0.5
	400-499	64.1	3.6	8.7	43.8	19.3	13.1	0.5	6.4	2.4	2.2	0.0
	500-599	61.2	3.6	11.1	46.5	16.8	13.1	0.0	4.4	1.6	2.9	0.0
	600-699	62.2	3.4	16.0	42.0	17.9	13.0	0.2	2.0	2.7	2.5	0.4
	700-	63.4	12.0	10.6	40.7	16.3	11.1	0.2	4.7	3.3	1.1	0.0

자료: 대전광역시, 「사회조사」

<표 5-17> 직업의 유무(2)

단위: %

구분		없다	유무		
			학생	주부	무직 (은퇴포함)
2015					
전체		45.4	36.1	39.5	24.5
성별	여성	56.1	26.1	60.8	13.1
	남성	33.5	54.4	0.0	45.6
연령별 (세)	15-19	99.1	99.9	0.0	0.1
	20-29	55.1	85.8	3.5	10.7
	30-39	16.3	4.8	87.5	7.8
	40-49	20.1	0.0	94.8	5.2
	50-59	26.7	0.0	87.6	12.4
	60-	73.7	0.0	45.4	54.6
학력별	초졸이하	89.7	0.0	52.5	47.5
	중졸	73.4	12.6	38.0	49.4
	고졸	44.9	34.8	46.8	18.4
	대졸이상	33.8	61.1	28.6	10.3
구별	동구	52.7	33.4	39.8	26.8
	중구	44.3	29.1	39.5	31.5
	서구	42.9	39.2	38.8	22.0
	유성구	46.2	38.3	40.2	21.5
	대덕구	42.5	37.8	39.3	22.9
직업별	학생	100.0	100.0	0.0	0.0
	주부	100.0	0.0	100.0	0.0
	무직/기타	98.4	0.0	0.0	100.0
소득별 (만원)	-100	92.3	28.0	29.0	43.0
	100-199	51.9	9.6	48.2	42.2
	200-299	35.7	28.0	50.5	21.5
	300-399	37.8	45.7	41.8	12.5
	400-499	35.9	49.6	38.2	12.2
	500-599	38.8	57.4	34.3	8.3
	600-699	37.8	53.6	36.3	10.1
	700-	36.6	47.9	45.0	7.1

자료: 대전광역시, 「사회조사」

〈표 5-18〉 직장의 유형

단위: %

구분		민간기업	공기업	정부 (중앙정부 /지방정부)	비영리기관	해당 없음
2015						
전체		85.3	6.6	4.3	1.9	1.9
성별	여성	87.4	5.2	3.0	2.5	1.9
	남성	83.8	7.7	5.3	1.4	1.9
연령별 (세)	15-19	83.9	0.0	0.0	16.1	0.0
	20-29	82.0	10.8	4.2	2.0	0.9
	30-39	82.5	8.4	5.9	2.6	0.6
	40-49	84.9	6.7	4.8	1.9	1.7
	50-59	87.4	4.9	4.0	1.5	2.3
	60-	91.0	1.6	1.1	1.3	5.0
학력별	초졸이하	91.5	0.0	0.0	1.1	7.4
	중졸	91.3	0.2	0.3	2.5	5.6
	고졸	93.2	1.5	1.1	1.6	2.5
	대졸이상	80.7	9.8	6.3	2.0	1.1
구별	동구	91.3	3.0	1.8	2.2	1.7
	중구	88.3	5.5	3.7	1.2	1.3
	서구	85.8	7.6	4.2	1.2	1.3
	유성구	77.5	8.2	8.5	3.1	2.7
	대덕구	85.0	7.0	2.2	2.7	3.1
직업별	전문관리 사무	71.6	12.4	9.2	4.9	2.0
	서비스판매	76.2	14.0	8.0	1.8	0.0
	농어업	95.1	0.0	0.0	1.6	3.3
	기능노무	82.0	0.0	0.0	6.4	11.7
	무직/기타	96.4	0.0	0.0	0.8	2.8
소득별 (만원)	-100	0.0	0.0	100.0	0.0	0.0
	100-199	82.5	1.0	0.0	10.2	6.3
	200-299	89.4	3.0	1.5	3.0	3.2
	300-399	86.1	6.2	3.5	1.6	2.6
	400-499	88.7	5.4	3.7	1.2	1.0
	500-599	85.0	6.8	4.6	2.1	1.6
	600-699	81.0	10.5	6.1	1.5	0.9
	700-	76.8	8.3	7.9	3.5	3.5
	74.7	12.9	10.1	1.0	1.2	

자료: 대전광역시, 「사회조사」

<표 5-19> 성 및 연령별 고용률

단위: %

연도	고용률	성별		연령별					
		여	남	15-19세	20-29세	30-39세	40-49세	50-59세	60세 이상
2000	54.8	44.0	66.3	8.9	55.8	70.4	74.5	61.4	26.5
2005	56.0	44.6	68.0	8.4	55.4	71.4	75.5	60.1	25.7
2010	57.0	45.3	69.1	5.8	55.4	70.9	76.3	70.4	29.3
2011	57.3	45.9	69.1	6.5	54.6	71.2	76.1	72.0	30.6
2012	57.5	46.6	68.8	6.1	53.7	70.6	78.2	72.1	32.0
2013	57.7	46.7	69.2	6.1	54.1	72.0	78.3	71.5	31.7
2014	59.4	48.5	70.8	6.7	57.4	73.8	79.0	75.2	32.2

자료: 통계청, 「경제활동인구연보」

<표 5-20> 노동유연성의 비율

단위: 천명, %

연도	임시 및 일용근로자	전체 취업자	노동유연성 비율 <sup>1)</sup>
2000			
전체	190	579	32.8
2005			
전체	225	646	34.8
2010			
전체	208	702	29.6
2011			
전체	196	713	27.5
여자	105	291	36.1
남자	91	422	21.6
2012			
전체	190	726	26.2
여자	102	300	34.0
남자	88	426	20.7
2013			
전체	197	736	26.8
여자	101	304	33.2
남자	96	432	22.2
2014			
전체	207	765	27.1
여자	107	319	33.5
남자	99	447	22.1
2015			
전체	202	777	26.0
여자	108	330	32.7
남자	93	447	20.8

주: 1) (임시 및 일용근로자 ÷ 전체취업자) × 100

십단위에서 반올림하였으므로 표 중 총수와 각 란의 합계가 일치하지 않을 수도 있음

2000년, 2005년, 2010년 성별자료 없음

자료: 통계청, 「경제활동인구조사」



<표 5-21> 자치구별 사업체 수 및 종사자 수

단위: 개, 명

연도	사업체수		종사자수		
	전체	여성대표자	전체	여성	남성
2010	95 650	36 462	492 722	209 976	282 746
2011	100 474	38 490	509 740	220 308	489 432
2012	104 609	40 211	521 281	228 271	293 010
2013	105 676	41 313	536 181	239 125	297 056
2014	109 535	42 888	556 297	249 313	306 984
동구	18 608	7 166	67 274	30 385	36 889
중구	20 223	8 106	90 677	46 518	44 159
서구	32 970	13 499	170 366	86 964	83 402
유성구	20 308	8 233	139 248	54 393	84 855
대덕구	17 426	5 884	88 732	31 053	57 679

자료: 대전광역시, 「대전통계연보」

〈표 5-22〉 산업별 대표자 성별 사업체

단위: 개

구분		2010	2011	2012	2013	2014
전산업	전체	95 650	100 474	104 609	105 676	109 535
	여성	36 462	38 490	40 211	41 313	42 888
농업, 임업 및 어업	전체	9	11	7	7	8
	여성	-	1	-	-	2
광업	전체	3	2	5	5	4
	여성	2	1	1	-	-
제조업	전체	6 412	6 592	6 914	7 085	7 438
	여성	1 420	1 455	1 533	1 595	1 646
전기, 가스, 증기 및 수도사업	전체	21	22	23	27	31
	여성	-	-	1	3	3
하수 · 폐기물 처리, 원료재생 및 환경복원업	전체	98	116	124	123	132
	여성	14	17	17	19	24
건설업	전체	2 807	3 063	3 269	3 452	3 694
	여성	353	404	432	503	609
도매 및 소매업	전체	25 753	27 078	28 191	28 732	30 036
	여성	10 110	10 723	11 383	11 736	12 538
운수업	전체	10 156	10 803	11 450	10 661	11 278
	여성	398	544	635	592	724
숙박 및 음식점업	전체	17 357	18 120	18 727	19 166	19 647
	여성	11 214	11 577	11 858	12 092	12 273
출판, 영상, 방송통신 및 정보서비스업	전체	718	846	903	977	1 116
	여성	121	138	153	165	180
금융 및 보험업	전체	1 274	1 349	1 344	1 347	1 367
	여성	146	171	183	189	204
부동산업 및 임대업	전체	3 442	3 719	3 789	3 782	3 988
	여성	1 205	1 341	1 369	1 367	1 453
전문, 과학 및 기술 서비스업	전체	2 107	2 335	2 459	2 573	2 785
	여성	246	284	308	337	398
사업시설관리 및 사업지원 서비스업	전체	1 198	1 370	1 509	1 548	1 644
	여성	305	380	392	435	458
공공행정, 국방 및 사회보장 행정	전체	246	249	243	249	251
	여성	15	13	12	15	24
교육 서비스업	전체	5 266	5 416	5 492	5 473	5 486
	여성	2 804	2 880	2 943	2 917	2 896
보건업 및 사회복지 서비스업	전체	3 792	4 010	4 334	4 458	4 625
	여성	1 727	1 890	2 049	2 124	2 210
예술, 스포츠 및 여가관련 서비스업	전체	3 245	3 344	3 386	3 394	3 401
	여성	1 448	1 505	1 586	1 649	1 647
협회 및 단체, 수리 및 기타 개인 서비스업	전체	11 746	12 029	12 440	12 617	12 604
	여성	4 934	5 166	5 356	5 575	5 599

자료: 통계청, 「전국사업체조사」

200 경제활동

<표 5-23> 여성친화기업 현황

단위: 개

구분	전체	제조업	보건업	숙박업	서비스업	도소매업	의료업 <sup>1)</sup>	보육시설업
2013								
전체	15	4	5	2	3	1	-	-
동구	1	1	-	-	-	-	-	-
중구	3	1	1	-	-	1	-	-
서구	1	-	1	-	-	-	-	-
유성구	6	1	1	2	2	-	-	-
대덕구	4	1	2	-	1	-	-	-
2014								
전체	15	8	1	-	2	1	2	1
동구	2	-	-	-	1	-	1	-
중구	2	2	-	-	-	-	-	-
서구	2	1	-	-	-	-	1	-
유성구	4	3	-	-	-	-	-	1
대덕구	5	2	1	-	1	1	-	-
2015								
전체	15	5	2	1	3	1	3	-
동구	1	-	1	-	-	-	-	-
중구	2	1	-	-	1	-	-	-
서구	3	-	-	-	1	1	1	-
유성구	5	2	-	1	1	-	1	-
대덕구	4	2	1	-	-	-	1	-
2016								
전체	15	6	2	1	2	2	2	-
동구	1	1	-	-	-	-	-	-
중구	3	-	1	-	2	-	-	-
서구	3	-	-	1	-	-	2	-
유성구	5	3	-	-	-	2	-	-
대덕구	3	2	1	-	-	-	-	-

주: 1) 요양시설 포함

자료: 대전광역시일지원본부, 「내부자료」

<표 5-24> 가족친화인증 기업(기관) 현황(1)

단위: 개

구분	대기업	중소기업	공공기관
2012			
전국	23	29	49
대전	1	-	6
목록	서비스탑(주)	-	대전광역시 서구청 대전광역시 유성구청 한국원자력안전기술원 한국지질자원연구원 한국천문연구원 한의학연구원
2013			
전국	87	111	90
대전	0	2	8
목록		(주)폴프존네트웍스 비더스토리	대전광역시청 대전광역시 중구청 산림청 한국기계연구원 한국전자통신연구원 한국조폐공사 한국표준과학연구원 한국화학연구원
2014			
전국	77	257	110
대전	2	23	5
목록	(주)케이씨에스 (주)한화갤러리아타임월드	(주)나무컴퍼니 주식회사 대덕테크 (주)델타시스템 농업회사법인(주)돈도담 동립전기 주식회사 디씨에스이엔지주식회사 주식회사 랩존 주식회사 마루이엔지 주식회사 메이아이 (주)삼진정밀 앤디피에스 주식회사 (주)에스이이엔지 (주)엠쏘텍 올제텍 주식회사 주식회사 이공감 (주)에스연구소 이텍산업 주식회사 (주)인클라우드 (주)포벨 주식회사 프로바이오닉 (주)플랜아이 주식회사 피레타 주식회사 한나노텍	대전광역시 대덕구청 대전광역시 동구청 충청지방통계청 한국과학기술정보연구원 한국화학연구원부설안전성평 가연구소

자료: 여성가족부, 가족친화인증 홈페이지(<http://ffm.mogef.go.kr>)

202 경제활동

<표 5-25> 가족친화인증 기업(기관) 현황(2)

단위: 개

구분	대기업	중소기업	공공기관
2015			
전국	35	292	100
대전	1	34	6
목록	주식회사 케이티앤지	주식회사 건국 주식회사 네오팜 (주)네이처테크 (주)다성테크놀로지 다성하이테크 (주)대덕아이엠티 (주)대주엔시스 대한특허개발(주) 대화산업(주) (주)탁인엔지니어링 (주)디엘텍 로쏘(주)성심당 (주)명진뉴텍 (주)미즈 베스티안우송병원 (주)성광유니텍 (주)알에쓰씨(R. S. C) (주)에스엔 (주)에이스산업 주식회사 에스컴 주식회사 와이애펜피 우주산업 (주)우창산업 (주)운성모터스 (주)유미테크 (주)이지티 지아이오토메이션(주) (주)지엘캠 주식회사 지티에스 (주)토탈테크 (주)페타리 (주)하우 (주)하우뷰티 농업회사법인 호천식품(주)	국가보안기술연구소 대전광역시시설관리공단 사단법인 창업진흥원 한국기초과학지원연구원 한국에너지기술연구원 한국철도시설공단

자료: 여성가족부, 가족친화인증 홈페이지(<http://ffm.mogef.go.kr>)

<표 5-26> 산업별 근로일수 및 근로시간 수(1)

단위: 일, 시간

구분	전체	광업	제조업	전기 가스 증기 및 수도 사업	하수 ·폐기물 처리 원료 재생 및 환경 복원업	건설업	도매 및 소매업	운수업
2013								
상용근로일수	22.2	22.0	22.3	21.5	23.7	23.0	22.9	22.2
상용총근로시간	188.4	175.4	195.9	183.5	192.6	185.5	196.7	203.4
상용소정실근로시간	177.8	175.4	172.0	171.5	175.8	179.0	189.8	184.1
상용초과근로시간	10.6	0.0	23.9	12.0	16.8	6.5	6.9	19.2
2014								
상용근로일수	22.1	26.1	22.2	21.3	22.6	23.1	22.6	22.6
상용총근로시간	185.4	208.5	187.7	182.2	184.7	192.0	192.0	184.3
상용소정실근로시간	175.4	208.5	168.9	170.1	174.5	184.0	183.8	173.0
상용초과근로시간	9.9	0.0	18.8	12.2	10.2	8.0	8.2	11.3

주 : 상용근로자 5인 이상의 사업체  
 자료: 고용노동부, 「사업체노동력조사」

204 경제활동

<표 5-27> 산업별 근로일수 및 근로시간 수(2)

단위: 일, 시간

숙박 및 음식점업	출판영상 방송통신 및 정보 서비스업	금융 및 보험업	부동산업 및 임대업	전문과학 및 기술 서비스업	사업시설 관리 및 사업지원 서비스업	교육 서비스업	보건업 및 사회복지 서비스업	예술 스포츠 및 여가관련 서비스업	협회 및 단체수리 및 기타 개인 서비스업
2013									
25.3	21.9	21.9	19.7	21.4	22.2	22.0	21.7	23.1	22.7
226.2	179.8	177.6	216.3	171.6	181.5	176.7	182.1	190.7	184.4
210.4	172.1	173.9	214.6	170.2	172.9	173.2	172.4	180.6	172.9
15.9	7.7	3.7	1.7	1.3	8.6	3.5	9.8	10.2	11.5
2014									
23.0	22.1	21.4	18.9	21.6	22.2	22.0	22.1	22.8	23.4
214.2	181.1	178.8	216.9	176.6	179.4	176.3	180.6	184.2	191.7
203.4	174.3	171.5	214.8	170.3	172.3	170.2	169.6	179.3	182.0
10.9	6.8	7.3	2.1	6.3	7.1	6.1	10.9	4.9	9.7

〈표 5-28〉 산업별 근로일수 및 근로시간 수(3)

단위: 일, 시간

구분	전체	광업	제조업	전기 가스 증기 및 수도 사업	하수 폐기물 처리 원료 재생 및 환경 복원업	건설업	도매 및 소매업	운수업
2015								
상용근로일수	21.8	22.0	21.8	21.5	22.8	22.6	22.7	22.1
상용총근로시간	186.0	176.0	191.7	183.4	186.4	191.6	194.9	181.2
상용소정실근로시간	176.2	176.0	170.6	171.9	174.8	183.4	186.1	169.9
상용초과근로시간	9.8	0.0	21.0	11.5	11.6	8.3	8.8	11.4
2016								
상용근로일수	20.3	21.0	20.6	19.5	22.1	20.7	20.9	21.2
상용총근로시간	172.0	168.0	180.4	164.3	181.5	177.3	173.2	165.5
상용소정실근로시간	162.3	168.0	158.5	156.0	168.6	168.0	163.7	155.0
상용초과근로시간	9.8	0.0	22.0	8.3	12.9	9.3	9.5	10.6

주 : 2016년 4월 기준  
 상용근로자 5인 이상의 사업체  
 자료: 고용노동부, 「사업체노동력조사」

206 경제활동



〈표 5-29〉 산업별 근로일수 및 근로시간 수(4)

단위: 일, 시간

숙박 및 음식점업	출판영상 방송통신 및 정보 서비스업	금융 및 보험업	부동산업 및 임대업	전문 과학 및 기술 서비스업	사업시설 관리 및 사업지원 서비스업	교육 서비스업	보건업 및 사회복지 서비스업	예술 스포츠 및 여가관련 서비스업	협회 및 단체수리 및 기타 개인 서비스업
2015									
23.1	21.8	20.9	18.8	21.4	21.4	21.9	21.7	22.7	23.3
211.7	178.9	173.6	223.3	176.2	178.2	182.8	180.1	180.9	185.7
199.5	174.0	166.6	223.0	169.5	172.7	174.7	172.4	176.3	182.6
12.2	5.0	7.1	0.4	6.7	5.6	8.1	7.7	4.5	3.1
2016									
23.4	19.9	19.6	18.2	19.6	20.1	20.0	20.1	20.9	21.6
212.8	162.4	161.2	214.2	159.9	167.7	165.7	165.3	170.4	174.7
199.9	157.8	156.8	213.1	154.4	162.3	159.1	157.3	163.3	169.1
12.9	4.6	4.4	1.1	5.5	5.4	6.6	8.0	7.1	5.5

<표 5-30> 산업재해자 수 및 재해율

단위: 개소, 명, %

구분	사업장수	근로자수	재해자수 <sup>1)</sup>	재해율 <sup>2)</sup>
2008	49 690	453 727	3 185	0.70
2009	49 878	471 046	3 291	0.70
2010	54 037	511 366	3 335	0.65
2011	57 826	527 516	3 242	0.61
2012	62 384	574 056	3 112	0.54
2013	67 274	572 812	3 293	0.57
2014	78 513	632 054	3 151	0.50

주: 1) 업무상 사고 또는 질병으로 인해 발생한 사망자와 부상자를 합한 수

2) 근로자 100명당 발생하는 재해자수의 비율

자료: 산업안전보건연구원, 「산업재해현황분석」

〈표 5-31〉 구직 시 고려요인

단위: %

구분	보수는 낮더라도 업무 시간이 짧은 일	소득이 더 높은 일	고용이 안정된 일 (정년 보장 등)	탄력 적인 근로가 더 가능한 일	흥미와 적성이 맞는 일	향후 경력에 도움이 되는 일	이전에 하던 일과 비슷하 거나 동일한 일	재택 근무가 가능한 일	기타	
2015										
전체	27.1	17.9	13.8	12.7	12.5	9.6	3.4	1.6	1.5	
성별	여성	34.4	11.3	12.2	14.6	13.9	8.9	1.4	2.4	0.9
	남성	18.2	25.9	15.9	10.4	10.7	10.4	5.8	0.6	2.1
연령별 (세)	15-19	46.2	14.5	1.9	8.9	12.8	8.4	0.0	4.2	3.2
	20-29	18.3	22.3	19.8	7.7	16.8	12.8	1.1	0.1	1.0
	30-39	33.1	13.8	19.7	17.1	4.4	11.9	0.0	0.0	0.0
	40-49	43.6	8.2	2.0	30.8	1.7	0.0	5.6	3.8	4.3
	50-59	31.1	12.9	1.3	29.0	11.1	4.2	2.8	7.6	0.0
	60-	41.4	9.9	5.7	16.5	1.7	2.6	17.5	2.2	2.5
학력별	초졸이하	60.7	5.2	0.0	16.3	4.8	3.2	9.7	0.0	0.0
	중졸	28.4	15.6	4.3	23.2	0.0	0.0	19.8	8.8	0.0
	고졸	34.6	11.3	12.0	19.3	4.4	2.8	7.6	5.0	3.0
	대졸이상	24.0	19.9	15.4	10.7	15.1	11.7	1.4	0.6	1.3
구별	동구	14.0	28.4	21.5	8.1	19.0	6.3	2.0	0.0	0.7
	중구	19.6	14.9	10.2	19.7	8.8	15.4	5.7	5.7	0.0
	서구	32.1	12.7	6.8	18.1	9.7	12.7	3.9	1.1	3.0
	유성구	36.5	15.8	21.9	6.2	16.3	1.5	0.0	0.0	1.8
	대덕구	36.0	17.6	12.0	7.8	7.6	10.5	5.7	2.2	0.6
직업별	학생	27.6	25.3	4.5	9.9	17.7	11.5	1.1	0.8	1.5
	주부	44.4	7.3	2.9	27.3	4.8	3.5	3.2	5.2	1.5
	무직/기타	11.3	10.9	43.5	6.3	7.7	10.6	8.6	0.0	1.3
소득별 (만원)	-100	45.0	10.0	2.6	12.1	11.0	11.1	3.5	1.2	3.5
	100-199	29.4	18.8	6.0	17.5	4.2	9.9	8.9	3.7	1.5
	200-299	27.2	13.7	17.3	15.3	10.0	7.7	7.1	1.6	0.0
	300-399	13.0	26.3	21.7	6.4	21.9	6.6	2.9	0.9	0.4
	400-499	16.9	23.5	22.1	13.0	12.6	9.9	0.0	1.2	0.9
	500-599	30.4	18.0	9.4	11.8	13.2	15.8	0.0	0.0	1.4
	600-699	39.3	11.9	12.8	18.5	1.9	4.7	3.9	7.0	0.0
	700-	12.6	5.2	25.1	33.5	5.1	10.5	0.0	0.0	8.0

자료: 대전광역시, 「사회조사」

<표 5-32> 맞벌이 가구 현황

단위: 천가구, %

구분	유배우 가구	맞벌이 가구	맞벌이 가구 비율
2011	352	154	43.8
2012	357	153	42.9
2013	360	155	43.2
2014	361	162	44.8
2015	363	152	41.9

자료: 통계청, 「지역별 고용조사」

〈표 5-33〉 경력단절 여성 현황

단위: 천명, %

구분	기혼여성(A) (15~54세)	비취업여성(B)	경력단절여성(C)		
				%(C/A)	%(C/B)
2013	307	131	69	22.5	52.7
2014	298	126	81	27.2	64.3
2015	297	120	68	22.9	56.7

주: 2014년부터 가족돌봄 포함  
 자료: 통계청, 「지역별고용조사」

<표 5-34> 취업여성 중 경력단절 경험 유무

단위: 명, %

구분	15-54세 기혼여성 취업자 <sup>1)</sup>	경력단절 경험 있음	경력단절 경험 비율
2015			
전체	880	612	69.5
15-19세	-	-	-
20-24세	3	1	33.3
25-29세	32	12	37.5
30-34세	79	50	63.3
35-39세	128	80	62.5
40-44세	217	146	67.3
45-49세	226	177	78.3
50-54세	195	146	74.9

주: 1) 혼인상태가 유배우 및 사별이며 대상기간 중 수입을 목적으로 1시간 이상 일한 여성  
 자료: 통계청, 「지역별 고용조사」 원자료 분석

<표 5-35> 여성의 연령별 경력단절 사유

단위: 명

구분	전체	결혼	임신·출산	육아	자녀교육 (초등)	가족돌봄	기타
2014							
전체	830	194	101	74	73	110	278
15-19세	2	.	.	.	.	.	2
20-24세	28	.	1	1	.	.	26
25-29세	65	12	2	1	.	5	45
30-34세	83	24	14	8	3	2	32
35-39세	102	32	17	13	8	4	28
40-44세	179	40	28	24	26	16	45
45-49세	198	43	23	16	17	43	56
50-54세	173	43	16	11	19	40	44
2015							
전체	948	168	121	69	82	148	360
15-19세	3	.	.	.	.	.	3
20-24세	40	.	.	.	.	1	39
25-29세	66	6	3	1	.	3	53
30-34세	90	16	13	8	1	7	45
35-39세	118	26	25	16	13	6	32
40-44세	188	31	32	24	22	25	54
45-49세	239	57	29	14	23	47	69
50-54세	204	32	19	6	23	59	65

주: 상반기(4월) 조사

55세 이상은 제외

자료: 통계청, 「지역별 고용조사」 원자료 분석

<표 5-36> 여성의 교육정도별 경력단절 사유

단위: 명

구분	전체	결혼	임신·출산	육아	자녀교육 (초등)	가족돌봄	기타
2014							
전체	1 092	246	113	77	79	203	374
초졸이하	120	16	6	3	2	47	46
중졸	120	23	8	3	5	36	45
고졸	413	97	41	35	43	77	120
대졸이상	439	110	58	36	29	43	163
2015							
전체	1 305	240	141	82	102	270	470
초졸이하	137	14	10	5	9	50	49
중졸	154	28	9	6	6	59	46
고졸	482	99	50	24	45	100	164
대졸이상	532	99	72	47	42	61	211

주: 상반기(4월) 조사

자료: 통계청, 「지역별 고용조사」 원자료 분석



<표 5-37> 직업 만족도

단위: 점

구분	하는 일	임금수준	고용 안정성	근무 환경	근로 시간	
2015						
전체		3.39	3.03	3.24	3.24	3.20
성별	여성	3.34	2.95	3.15	3.21	3.16
	남성	3.44	3.09	3.29	3.27	3.22
연령별 (세)	15-19	2.76	2.82	2.61	2.98	2.37
	20-29	3.40	3.01	3.15	3.19	3.12
	30-39	3.50	3.10	3.37	3.36	3.32
	40-49	3.39	3.04	3.28	3.29	3.21
	50-59	3.35	3.02	3.19	3.16	3.13
	60-	3.31	2.89	3.12	3.16	3.20
학력별	초졸이하	3.04	2.65	2.81	2.70	2.89
	중졸	3.04	2.62	2.90	2.88	2.98
	고졸	3.27	2.90	3.12	3.17	3.14
	대졸이상	3.49	3.12	3.33	3.32	3.25
구별	동구	3.42	3.28	3.20	3.19	3.29
	중구	3.44	2.89	3.31	3.33	3.27
	서구	3.34	2.92	3.21	3.19	3.07
	유성구	3.41	3.09	3.21	3.26	3.22
	대덕구	3.43	3.12	3.27	3.28	3.30
직업별	전문관리 사무	3.68	3.34	3.52	3.54	3.46
	서비스판매	3.49	3.16	3.36	3.36	3.31
	농어업	3.30	2.88	3.12	3.16	3.10
	기능노무	2.98	2.87	3.15	2.96	2.84
	무직/기타	3.20	2.77	2.99	2.94	2.99
소득별 (만원)	-100	3.83	3.17	3.22	3.34	3.00
	100-199	3.15	2.82	2.92	3.07	3.02
	200-299	3.18	2.80	2.96	3.01	3.05
	300-399	3.27	2.90	3.10	3.10	3.06
	400-499	3.39	3.05	3.30	3.30	3.24
	500-599	3.49	3.17	3.29	3.31	3.25
	600-699	3.58	3.14	3.42	3.47	3.46
	700-	3.52	3.13	3.39	3.30	3.25
	3.50	3.01	3.31	3.19	2.99	

주: 5점 척도

자료: 대전광역시, 「사회조사」

<표 5-38> 월평균 가구소득

단위: %

구분		100만 원 미만	200만 원 미만	300만 원 미만	400만 원 미만	500만 원 미만	600만 원미 안	700만 원미 만	800만 원미 만	900만 원 미만	1000 만원 미만	1000 만원 이상
2015												
전체		19.2	14.7	18.7	19.8	14.0	7.5	3.1	1.9	0.4	0.4	0.4
성별	여성	35.5	21.9	19.6	11.4	6.0	3.9	1.0	0.5	0.2	0.0	0.1
	남성	12.9	12.0	18.4	23.0	17.1	8.8	3.9	2.4	0.5	0.5	0.5
연령별 (세)	15-29세	52.1	17.6	18.3	7.2	3.2	1.0	0.6	0.0	0.0	0.0	0.0
	30-39세	1.8	10.7	36.3	29.7	15.2	5.1	0.9	0.0	0.0	0.0	0.3
	40-49세	1.2	6.7	18.6	31.4	21.1	11.8	5.2	2.3	0.7	0.5	0.5
	50-59세	3.0	8.9	16.2	24.3	21.0	13.4	6.0	4.8	0.8	0.8	0.8
	60세이상	40.7	26.2	13.8	8.2	6.5	2.6	1.1	0.6	0.2	0.2	0.1
학력별	초졸이하	63.0	23.0	7.0	3.5	2.1	0.9	0.2	0.5	0.0	0.0	0.0
	중졸	44.2	27.3	15.5	6.5	3.8	1.5	0.7	0.2	0.3	0.0	0.0
	고졸	9.4	19.1	21.7	22.3	14.7	8.2	2.9	0.9	0.3	0.2	0.2
	대졸이상	12.8	8.1	19.5	23.6	17.6	9.3	4.2	3.1	0.6	0.7	0.6
구별	동구	31.2	12.0	18.0	19.5	13.5	3.7	1.7	0.3	0.0	0.0	0.0
	중구	17.1	18.5	18.1	19.0	14.4	7.9	3.3	1.1	0.3	0.1	0.2
	서구	15.9	16.0	20.6	21.2	12.3	6.9	3.1	2.8	0.6	0.6	0.2
	유성구	19.4	11.8	15.2	20.8	16.2	7.7	3.6	2.9	0.7	0.7	1.0
	대덕구	13.6	14.5	20.8	16.2	15.2	13.0	4.2	1.3	0.2	0.3	0.5
직업별 (만원)	전문관리	0.2	2.8	11.2	22.8	27.6	16.4	8.0	6.4	1.3	1.7	1.7
	사무	0.6	6.7	22.1	30.5	19.3	12.2	4.9	2.1	0.7	0.5	0.3
	서비스판매	1.9	18.1	26.3	25.0	15.6	7.4	3.2	1.7	0.0	0.4	0.3
	농어업	9.5	35.2	24.9	9.4	15.7	0.0	2.4	2.9	0.0	0.0	0.0
	기능노무	5.0	23.4	25.0	20.5	15.2	5.5	2.3	2.4	0.5	0.2	0.1
	학생	90.4	2.7	2.7	2.7	1.1	0.3	0.0	0.0	0.0	0.0	0.0
	주부	59.9	13.8	10.0	5.8	5.3	3.8	0.6	0.3	0.0	0.0	0.5
	무직/기타	52.8	26.8	11.1	4.9	2.8	0.8	0.3	0.2	0.2	0.0	0.2

자료: 대전광역시, 「사회조사」

<표 5-39> 지역내 총생산 및 1인당 GRDP

단위: 10억원, %, 천원

연도	지역내 총생산 (10억원)	전국대비 구성비	1인당 GRDP (천원)	생산구조					지역내 총소득 (10억원)	1인당 개인 소득 (천원)
				농림어업	광업, 제조업	전기, 가스, 증기 및 수도사업	건설업	서비스업 및 기타		
2005	20 442	2.2	13 922	0.3	15.3	1.7	8.3	74.3	22 531	10 514
2006	21 377	2.2	14 453	0.3	14.3	1.8	7.8	75.8	24 127	11 133
2007	22 775	2.2	15 274	0.2	14.8	1.8	6.4	76.7	25 745	11 581
2008	24 034	2.2	16 046	0.2	16.0	0.7	6.0	77.2	26 534	12 043
2009	25 535	2.2	16 973	0.2	15.8	1.3	6.0	76.7	27 401	12 739
2010	27 632	2.2	18 289	0.2	15.9	1.0	5.2	77.7	30 423	14 244
2011	29 684	2.2	19 446	0.2	16.4	1.0	4.9	77.5	32 972	14 819
2012	30 884	2.2	20 055	0.2	17.6	1.2	4.2	76.8	34 837	15 282
2013	31 456	2.2	20 424	0.2	17.4	1.2	4.2	77.1	34 846	15 773

자료: 통계청, 「지역소득통계」; 대전광역시(2015) 사회지표에서 재인용

〈표 5-40〉 산업별 월평균 임금 및 임금격차

단위: 만원

산업별	여성(A)	남성(B)	성별 임금격차(A-B)
2016년 상반기			
농업, 임업 및 어업	360.0	332.9	27.1
광업	-	-	-
제조업	116.0	295.1	-179.1
전기, 가스, 증기 및 수도사업	180.0	449.0	-269
하수폐기물 처리, 원료재생 및 환경복원업	108.0	336.9	-228.9
건설업	127.3	223.1	-95.8
도매 및 소매업	95.9	220.8	-124.9
운수업	92.8	263.5	-170.7
숙박 및 음식점업	64.3	108.5	-44.2
출판, 영상, 방송통신 및 정보서비스업	177.6	302.1	-124.5
금융 및 보험업	207.5	375.4	-167.9
부동산업 및 임대업	89.8	220.1	-130.3
전문, 과학 및 기술 서비스업	198.9	454.1	-255.2
사업시설관리 및 사업지원 서비스업	60.8	164.6	-103.8
공공행정, 국방 및 사회보장 행정	171.3	372.2	-200.9
교육 서비스업	171.5	385.9	-214.4
보건업 및 사회복지 서비스업	104.2	334.2	-230
예술, 스포츠 및 여가관련 서비스업	126.8	263.8	-137
협회 및 단체, 수리 및 기타 개인 서비스업	86.2	214.6	-128.4
가구내 고용활동 및 달리 분류되지 않은 자가소비 생산활동	-	-	-
국제 및 외국기관	-	-	-

주: 최근 3개월간 평균 임금

자료: 통계청, 「지역별 고용조사」 원자료 분석

<표 5-41> 소득수준 만족도

단위: %

구분		만족	매우 만족	약간 만족	보통	불만	약간 불만족	매우 불만족	5점 평균
2015									
전체		15.6	1.0	14.6	58.5	25.9	21.9	4.0	2.87
성 별	여성	15.3	1.0	14.2	57.4	27.4	22.8	4.5	2.84
	남성	15.9	1.0	14.9	59.4	24.7	21.1	3.6	2.89
연 령 별 (세)	15-19	14.9	5.0	9.9	49.5	35.6	34.1	1.5	2.83
	20-29	15.2	0.5	14.7	57.6	27.1	23.1	4.1	2.84
	30-39	18.0	0.7	17.3	62.1	19.8	16.6	3.2	2.96
	40-49	16.0	0.8	15.2	58.2	25.8	21.8	4.0	2.87
	50-59	17.7	1.2	16.5	58.3	24.0	19.1	4.9	2.90
	60-	11.3	1.5	9.8	57.3	31.4	27.5	4.0	2.77
학 력 별	초졸이하	6.2	1.3	4.9	48.7	45.1	36.1	9.0	2.53
	중졸	7.9	0.7	7.3	57.3	34.8	29.1	5.7	2.68
	고졸	12.5	0.9	11.6	58.7	28.8	24.3	4.5	2.80
	대졸이상	19.4	1.1	18.3	59.6	21.0	18.0	3.0	2.96
구 별	동구	16.8	0.8	16.0	60.8	22.3	16.9	5.4	2.90
	중구	11.9	0.3	11.7	61.4	26.6	24.5	2.1	2.83
	서구	13.8	0.4	13.4	53.7	32.5	26.6	5.9	2.76
	유성구	20.1	2.9	17.2	57.1	22.8	20.4	2.4	2.98
	대덕구	16.6	0.9	15.7	66.0	17.4	14.6	2.8	2.97
직 업 별	전문관리	27.2	3.5	23.6	56.4	16.4	14.2	2.2	3.12
	사무	18.5	0.3	18.2	65.0	16.5	13.7	2.8	3.00
	서비스판매	12.5	0.6	11.9	59.1	28.4	23.4	5.0	2.80
	농어업	20.5	3.3	17.2	62.5	16.9	14.8	2.1	3.05
	기능노무	12.1	0.6	11.5	55.3	32.6	27.2	5.4	2.75
	학생	14.7	2.1	12.6	48.8	36.5	33.4	3.1	2.77
	주부	18.5	2.1	16.4	49.6	31.8	27.2	4.6	2.84
무직/기타	8.8	1.5	7.3	52.9	38.4	32.9	5.4	2.66	
소 득 별 (만원)	-100	7.8	0.4	7.4	51.2	41.0	33.3	7.7	2.60
	100-199	10.3	1.1	9.2	51.8	37.9	32.7	5.2	2.68
	200-299	13.8	0.7	13.1	54.9	31.3	23.6	7.7	2.75
	300-399	14.9	0.5	14.4	63.2	21.9	19.9	2.0	2.91
	400-499	21.3	1.0	20.3	62.9	15.8	14.0	1.8	3.05
	500-599	19.1	1.7	17.5	65.8	15.1	13.9	1.2	3.05
	600-699	19.3	1.2	18.0	59.8	20.9	18.3	2.6	2.97
	700-	30.1	4.9	25.2	52.6	17.3	14.8	2.5	3.15

자료: 대전광역시, 「사회조사」

〈표 5-42〉 소비생활 만족도(1)

단위: %

구분		매우 만족	약간 만족	보통	약간 불만족	매우 불만족
2015						
전체		1.6	13.0	47.7	28.0	9.6
성별	여성	1.3	13.1	46.3	29.0	10.2
	남성	1.8	12.9	49.2	27.0	9.1
연령	19-29세	2.1	16.9	45.0	27.4	8.6
	30-39세	2.1	15.7	48.3	26.3	7.5
	40-49세	1.5	12.1	50.0	25.4	11.1
	50-59세	1.0	12.9	49.6	24.8	11.6
	60세 이상	1.2	7.5	45.6	36.4	9.4
	65세 이상	1.7	6.8	43.0	37.3	11.3
주관적 만족감	만족	4.2	29.0	52.8	10.9	3.0
	보통	0.2	5.3	55.9	32.9	5.7
	불만족	-	1.9	17.9	48.1	32.0

주: 19세 이상 인구  
 자료: 통계청, 「사회조사」

〈표 5-43〉 소비생활 만족도(2)

단위: %, 점

구분	만족	매우		보통	불만	매우		5점 평균	
		만족	약간 만족			불만족	불만족		
2015									
전체									
		16.4	0.9	15.5	57.7	25.9	21.4	4.4	2.87
성 별	여성	16.4	0.8	15.6	57.4	26.2	21.6	4.7	2.86
	남성	16.5	1.0	15.5	58.1	25.4	21.3	4.2	2.88
연 령 별 (세)	15-19	11.8	1.0	10.9	61.9	26.3	21.3	5.0	2.82
	20-29	16.5	0.6	15.8	58.5	25.1	20.8	4.3	2.88
	30-39	20.6	0.6	19.9	56.2	23.2	19.6	3.6	2.94
	40-49	17.7	1.3	16.4	54.2	28.1	23.9	4.3	2.87
	50-59	17.9	0.9	17.0	57.1	25.0	20.1	4.9	2.89
	60-	13.2	1.0	12.3	59.9	26.9	22.4	4.5	2.83
학 력 별	초졸이하	9.0	0.5	8.5	53.4	37.5	30.3	7.2	2.65
	중졸	9.0	0.6	8.4	64.2	26.8	21.8	5.0	2.78
	고졸	15.0	0.7	14.3	58.5	26.5	21.6	4.9	2.84
	대졸이상	19.8	1.1	18.7	56.7	23.5	19.9	3.6	2.94
구 별	동구	18.8	1.0	17.8	61.3	19.9	14.6	5.3	2.94
	중구	16.1	0.5	15.6	58.7	25.2	23.1	2.1	2.89
	서구	14.8	0.3	14.5	52.3	32.9	26.8	6.1	2.76
	유성구	19.5	2.2	17.4	57.2	23.3	19.2	4.1	2.94
	대덕구	13.6	1.0	12.6	66.2	20.3	17.7	2.6	2.92
직 업 별	전문관리	26.5	4.3	22.2	53.2	20.3	16.1	4.2	3.06
	사무	21.4	0.6	20.8	57.1	21.6	18.2	3.3	2.97
	서비스판매	14.5	0.6	13.9	57.7	27.8	23.0	4.8	2.83
	농어업	8.6	3.3	5.3	68.2	23.2	16.5	6.8	2.82
	기능노무	14.3	0.8	13.5	54.3	31.4	27.6	3.8	2.80
	학생	13.9	0.8	13.1	60.8	25.3	21.2	4.1	2.85
	주부	16.5	0.9	15.7	56.5	26.9	22.1	4.8	2.86
	무직/기타	11.2	0.7	10.5	60.6	28.3	22.0	6.2	2.77
소 득 별 (만 원)	-100	9.0	0.6	8.4	58.2	32.8	24.9	7.9	2.69
	100-199	13.2	0.9	12.3	54.0	32.8	28.0	4.8	2.77
	200-299	15.0	0.5	14.5	55.4	29.6	24.0	5.6	2.80
	300-399	15.9	0.4	15.6	64.0	20.1	17.8	2.3	2.94
	400-499	21.0	0.9	20.1	61.0	18.0	15.5	2.6	3.01
	500-599	19.0	1.7	17.3	59.1	21.9	19.2	2.7	2.96
	600-699	20.6	1.2	19.4	50.9	28.5	22.8	5.7	2.88
	700-	25.8	4.5	21.4	30.3	43.8	33.0	10.8	2.76

자료: 대전광역시, 「사회조사」

<표 5-44> 연구인력 현황

단위: 명

연도	연구개발특구 연구인력			여성과학기술 인력							
	연구기술직	종업원수	연구 기술직 비율(%)	계		이공계대학		공공연구기관		민간기업연구기관	
				정규직	비정규직	정규직	비정규직	정규직	비정규직	정규직	비정규직
2005	16 759	23 558	71.1	1 239	1 429	161	726	691	700	387	3
2006	18 532	37 224	49.8	1 561	1 554	124	609	751	923	686	22
2007	18 796	40 338	46.6	209	592	122	468	39	124	48	0
2008	18 209	41 638	43.7	250	1 175	159	1 168	45	7	46	0
2009	20 522	45 526	45.1	1 451	980	125	769	870	1 269	456	6
2010	24 435	55 614	43.9	3 141	2 047	143	810	907	1 203	2 091	34
2011	26 493	62 689	42.3	-	-	-	-	-	-	-	-
2012	27 423	64 321	42.6	-	-	-	-	-	-	-	-
2013	28 877	67 054	43.1	-	-	-	-	-	-	-	-
2014	30 242	69 679	43.4	-	-	-	-	-	-	-	-

주: 대덕특구단지에 입주한 기관에 한함  
 자료: 대덕연구개발특구지원본부



〈표 5-45〉 연구개발특구 연구인력 현황

단위: 명, %

구분	박사		석사		학사이하		연구원 집계	
	연구기술직	비율 <sup>1)</sup>	연구기술직	비율 <sup>1)</sup>	연구기술직	비율 <sup>1)</sup>		
2005	6 236	37.2	7 561	45.1	2 962	17.7	16 759	
2006	6 495	35.0	9 145	49.3	2 892	15.6	18 532	
2007	6 800	36.2	7 669	40.8	4 327	23.0	18 796	
2008	6 783	37.3	7 253	39.8	4 173	22.9	18 209	
2009	7 661	37.3	8 191	39.9	4 670	22.8	20 522	
2010	9 055	37.1	9 736	39.8	5 644	23.1	24 435	
2011	10 244	38.7	9 951	37.6	6 298	23.8	26 493	
2012	10 333	37.7	10 856	39.6	6 234	22.7	27 423	
2013	12 195	42.2	11 083	38.4	5 599	19.4	28 877	
2014	계	13 526	45.6	10 613	35.8	5 499	18.6	29 638
	여	1 785	36.8	1 918	39.5	1 152	23.7	4 855
	남	11 375	45.1	8 623	34.2	4 337	17.2	25 231
	외국인	366	81.7	72	16.1	10	2.2	448

주: 1) 전체 연구원 중 각 학위를 소유하고 있는 연구원의 비율

대덕특구단지에 입주한 기관에 한함

자료: 대덕연구개발특구지원본부

<표 5-46> 농가 및 농가 인구 수

단위: 호, 명

구분	농가			농가인구			
	소계	전업	1종 겸업	2종 겸업	소계	여성	남성
2007	7 801	3 421	941	3 439	22 326	11 194	11 132
2008	7 976	3 400	88	3 695	23 709	11 875	11 834
2009	7 960	3 117	740	4 103	24 605	11 976	12 629
2010	8 914	3 106	3 713	2 095	27 605	13 646	13 959
2011	9 130	3 103	883	5 144	29 332	14 777	14 555
2012	9 264	3 060	516	5 687	28 760	14 662	14 098
2013	9 518	3 248	1 232	5 038	28 2816	14 557	14 259
2014	9 357	3 346	1 015	4 996	27 590	14 058	13 532

자료: 대전광역시, 「대전통계연보」

<표 5-47> 연령별 농가인구

단위: 명

구분		2009	2010	2011	2012	2013	2014
전체		24 605	27 605	29 332	28 760	28 816	27 590
	여성	11 974	13 646	14 777	14 662	14 557	14 058
	남성	12 631	13 959	14 555	14 098	14 259	13 532
0-14세	소계	2 083	2 614	2 852	2 283	1 717	1 119
	여성	1 101	1 251	1 281	1 280	842	634
	남성	982	1 363	1 571	1 003	875	485
15-19세	소계	1 311	1 572	1 989	2 362	2 085	1 744
	여성	538	803	921	1 067	1 081	719
	남성	773	769	1 068	1 295	1 004	1 025
20-29세	소계	2 897	3 340	3 350	2 680	2 724	2 739
	여성	1 420	1 556	1 455	1 082	1 086	1 321
	남성	1 477	1 784	1 895	1 598	1 638	1 418
30-39세	소계	2 319	2 570	2 614	2 383	2 441	2 483
	여성	767	1 156	1 466	1 150	1 053	1 159
	남성	1 552	1 414	1 148	1 233	1 388	1 324
40-49세	소계	2 307	3 640	3 479	2 862	2 514	2 308
	여성	1 165	1 904	1 666	1 487	1 321	1 192
	남성	1 142	1 736	1 813	1 375	1 193	1 116
50-59세	소계	4 118	5 733	5 841	6 126	6 457	5 667
	여성	2 150	2 953	3 139	3 379	3 862	3 277
	남성	1 968	2 780	2 702	2 747	2 595	2 390
60-64세	소계	2 607	2 512	3 064	3 272	3 434	3 418
	여성	1 470	1 162	1 716	1 852	1 549	1 648
	남성	1 137	1 350	1 348	1 420	1 885	1 770
65-69세	소계	2 461	2 013	1 906	2 250	2 571	2 919
	여성	995	954	715	798	1 096	1 312
	남성	1 466	1 059	1 191	1 452	1 475	1 607
70세 이상	소계	4 502	3 631	4 237	4 542	4 874	5 193
	여성	2 368	1 997	2 418	2 577	2 667	2 796
	남성	2 134	1 634	1 819	1 965	2 207	2 397

자료: 대전광역시, 「대전통계연보」



## 6. 보건

Health



〈표 6-1〉 의료서비스 이용률

단위: %

구분	이용한 적 있다								이용한 적 없다
	종합 병원	병(의) 원	치과병 (의)원	한의원 (한방 병원)	보건소	약국(한약 국)	기타		
2006									
계	74.1	13.5	70.7	-	6.2	0.3	9.2	0.0	25.9
여자	80.1	12.9	70.3	-	7.5	0.4	8.8	0.1	19.9
남자	67.9	14.3	71.1	-	4.7	0.2	9.7	-	32.1
2008									
계	74.0	12.3	66.9	6.7	5.4	0.6	8.1	-	26.0
여자	79.4	11.9	68.6	6.0	6.1	0.5	6.9	-	20.6
남자	68.2	12.8	64.8	7.6	4.5	0.7	9.6	-	31.8
2010									
계	75.6	15.5	67.2	7.1	4.9	0.9	4.4	-	24.4
2012									
계	82.7	15.5	68.2	7.3	4.8	0.6	3.6	-	17.3
2014									
계	78.2	17.3	66.1	5.7	5.7	0.5	4.7	-	21.8

주: 15세 이상 인구

2010, 2012, 2014 성별 자료 없음

자료: 통계청, 「사회조사」

<표 6-2> 유병률, 유병일수 및 외병일수(1)

단위: %, 일수

구분	유병률	평균 유병일수	평균 외병일수
2006			
전체	17.3	6.1	0.6
여성	19.7	6.2	0.6
남성	15.0	6.0	0.5
2008			
전체	18.1	9.3	0.6
여성	19.6	9.4	0.5
남성	16.7	9.0	0.7
2010			
전체	19.2	6.2	0.5
여성	22.4	6.5	0.5
남성	15.9	5.8	0.5
2012			
전체	23.1	8.7	0.3
여성	24.9	8.6	0.3
남성	21.3	8.8	0.4

주: 0세 이상 인구, 유병률은 지난 2주일 동안 아팠던 적이 있었다고 응답한 사람

자료: 통계청, 「사회조사」



<표 6-3> 유병률, 유병일수 및 외병일수(2)

단위: %, 일수

구분	유병률	평균 유병일수	평균 외병일수
2014			
전체	24.4	7.7	1.2
여성	26.8	7.9	1.3
남성	21.9	7.4	1.0
초졸이하	52.5	10.7	1.3
중 졸	29.0	8.5	1.1
고 졸	22.6	7.8	1.6
대졸	17.3	5.8	0.8
취업	22.2	7.1	0.8
실업 및 비경제활동	28.6	9.0	1.6
규칙적 운동 실천자	25.3	8.3	1.0
규칙적 운동 비실천자	25.0	8.0	1.4
장애인 복지카드 있음	51.2	11.0	1.0
장애인 복지카드 없음	23.9	7.8	1.2

주: 0세 이상 인구, 유병률은 지난 2주일 동안 아팠던 적이 있었다고 응답한 사람  
자료: 통계청, 「사회조사」

<표 6-4> 건강검진 현황: 수검자 수 및 수검률

단위: 명, %

구분	1차 검진			2차 검진		
	대상자수	수검자수	수검률	대상자수	수검자수	수검률
2011						
전체	435 928	329 582	75.60	29 395	10 443	35.53
여성	200 519	149 475	74.54	9 303	2 653	28.52
남성	235 405	180 107	76.51	20 092	7 790	38.77
2012						
전체	459 276	352 751	76.81	32 105	11 344	35.33
여성	213 234	161 289	75.64	10 166	2 970	29.22
남성	246 042	191 462	77.82	21 939	8 374	38.17
2013						
전체	456 408	347 770	76.20	31 752	12 192	38.40
여성	211 990	159 120	75.06	10 098	3 387	33.54
남성	244 418	188 650	77.18	21 654	8 805	40.66
2014						
전체	486 039	382 001	78.59	34 968	14 209	40.63
여성	227 300	176 157	77.50	10 874	3 748	34.47
남성	258 739	205 844	79.56	24 094	10 461	43.42

주: 2차검진은 1차검진 결과 고혈압, 당뇨병 질환의심 또는 만 70세, 만 74세 중 인지기능장애 고위험군 판정자가 대상

자료: 국민건강보험공단, 「건강검진통계연보」

〈표 6-5〉 건강검진 현황: 암검진 수검자 수 및 수검률

단위: 명, %

구분		2013			2014		
		전체	여성	남성	전체	여성	남성
전체	대상인원	544 421	306 799	237 622	550 477	307 703	242 774
	수검인원	268 551	158 394	110 157	282 761	166 380	116 381
	비율	49.33	51.63	46.36	51.37	54.07	47.94
위암	대상인원	317 742	164 230	153 512	326 751	168 138	158 613
	수검인원	193 180	104 759	88 421	205 741	110 767	94 974
	비율	60.80	63.79	57.60	62.97	65.88	59.88
대장암	대상인원	353 749	182 792	170 957	362 061	186 300	175 761
	수검인원	114 618	59 886	54 732	121 854	63 803	58 051
	비율	32.40	32.76	32.02	33.66	34.25	33.03
간암	대상인원	22 820	9 585	13 235	22 450	9 414	13 036
	수검인원	14 026	5 987	8 039	13 960	5 949	8 011
	비율	61.46	62.46	60.74	62.18	63.19	61.45
유방암	대상인원	163 763	163 763	-	167 528	167 528	-
	수검인원	103 561	103 561	-	109 554	109 554	-
	비율	63.24	63.24	-	65.39	65.39	-
자궁경부암	대상인원	214 218	214 218	0	216 131	216 131	0
	수검인원	120 709	120 709	0	128 824	128 824	0
	비율	56.35	56.35	.	59.60	59.60	.

자료: 국민건강보험공단, 「건강검진통계연보」

〈표 6-6〉 건강검진 현황: 암검진 양성률(1)

단위: 명, %

구분	위암			대장암			간암			
	전체	여성	남성	전체	여성	남성	전체	여성	남성	
2013										
수검인원	인원	193 180	104 759	88 421	114 620	59 887	54 733	14 026	5 987	8 039
정상	인원	29 261	19 099	10 162	820	423	397	3 523	1 811	1 712
	비율	15.15	18.23	11.49	0.72	0.71	0.73	25.12	30.25	21.30
양성질환	인원	138 290	72 031	66 259	1 669	628	1 041	8 135	3 202	4 933
	비율	71.59	68.76	74.94	1.46	1.05	1.90	58.00	53.48	61.36
암의심	인원	187	75	112	22	5	17	58	8	50
	비율	0.10	0.07	0.13	0.02	0.01	0.03	0.41	0.13	0.62
암	인원	313	106	207	101	28	73	.	.	.
	비율	0.16	0.10	0.23	0.09	0.05	0.13	.	.	.
기타	인원	25 152	13 456	11 696	616	298	318	2 310	966	1 344
	비율	13.02	12.84	13.23	0.54	0.50	0.58	16.47	16.13	16.72
기존 암환자	인원	488	147	341	46	19	27	10	-	10
	비율	0.25	0.14	0.39	0.04	0.03	0.05	0.07	-	0.12
2014										
수검인원	인원	205 741	110 767	94 974	121 854	63 803	58 051	13 960	5 949	8 011
정상	인원	27 581	17 338	10 243	640	354	286	3 439	1 751	1 688
	비율	13.41	15.65	10.79	0.53	0.55	0.49	24.63	29.43	21.07
양성질환	인원	156 135	82 018	74 117	1 839	687	1 152	8 231	3 256	4 975
	비율	75.89	74.05	78.04	1.51	1.08	1.98	58.96	54.73	62.10
암의심	인원	241	86	155	33	15	18	41	12	29
	비율	0.12	0.08	0.16	0.03	0.02	0.03	0.29	0.20	0.36
암	인원	292	91	201	102	36	66	.	.	.
	비율	0.14	0.08	0.21	0.08	0.06	0.11	.	.	.
기타	인원	21 492	11 234	10 258	708	410	298	2 249	930	1 319
	비율	10.45	10.14	10.80	0.58	0.64	0.51	16.11	15.63	16.46
기존 암환자	인원	448	165	283	93	36	57	14	7	7
	비율	0.22	0.15	0.30	0.08	0.06	0.10	0.10	0.12	0.09

주: 수검인원은 기존 암환자를 제외한 합계  
 자료: 국민건강보험공단, 「건강검진 결과분석」

〈표 6-7〉 건강검진 현황: 암검진 양성률(2)

단위: 명, %

유방암			자궁경부암		
2013					
수검인원	인원	103 561	수검인원	인원	120 709
정상	인원	78 164	정상	인원	64 425
	비율	75.48		비율	53.37
양성질환	인원	16 184	염증성 및 감염성 질환	인원	47 907
	비율	15.63		비율	39.69
암의심	인원	95	상피세포 이상	인원	2 691
	비율	0.09		비율	2.23
판정유보	인원	9 118	자궁경부암 의심	인원	27
	비율	8.80		비율	0.02
기존 암환자	인원	308	기타	인원	5 659
	비율	0.30		비율	4.69
				인원	32
				비율	0.03
2014					
수검인원	인원	109 554	수검인원	인원	128 824
정상	인원	79 515	정상	인원	65 870
	비율	72.58		비율	51.13
양성질환	인원	19 259	염증성 및 감염성 질환	인원	55 434
	비율	17.58		비율	43.03
암의심	인원	92	상피세포 이상	인원	3 214
	비율	0.08		비율	2.49
판정유보	인원	10 688	자궁경부암 의심	인원	17
	비율	9.76		비율	0.01
기존 암환자	인원	338	기타	인원	4 289
	비율	0.31		비율	3.33
				인원	63
				비율	0.05

주: 수검인원은 기존 암환자를 제외한 합계  
 자료: 국민건강보험공단, 「건강검진 결과분석」

〈표 6-8〉 건강관리(1)

단위: %

구분	아침 식사하기		적정 수면(6-8시간)		규칙적 운동		정기 건강검진	
	실천한다	실천하지 않는다	실천한다	실천하지 않는다	실천한다	실천하지 않는다	실천한다	실천하지 않는다
2010 <sup>1)</sup>								
전체	73.1	26.9	78.2	21.8	35.2	64.8	49.3	50.4
여성	74.0	26.0	79.9	20.1	31.0	69.0	48.3	51.7
남성	72.1	27.9	76.5	23.5	39.5	60.5	50.8	49.2
연령								
15-19	70.6	29.4	67.8	32.2	23.4	76.6	19.1	80.9
20-29	50.0	50.0	77.1	22.9	29.3	70.7	20.5	79.5
30-39	64.9	35.1	76.4	23.6	29.4	70.6	45.4	54.6
40-49	80.2	19.8	78.3	21.7	35.7	64.3	59.5	40.5
50-59	82.8	17.2	83.5	16.5	42.4	57.6	71.7	28.3
60-	93.9	6.1	82.8	17.2	49.0	51.0	72.0	28.0
2012 <sup>2)</sup>								
전체	70.0	30.0	76.6	23.4	35.2	64.8	53.4	46.6
여성	72.1	27.9	77.0	23.0	31.5	68.5	53.1	46.9
남성	68.0	32.0	76.1	23.9	39.0	61.0	53.7	46.3
연령								
13-19	75.4	24.6	66.5	33.5	34.8	65.2	19.3	80.7
20-29	42.7	57.3	66.5	33.5	30.1	69.9	22.3	77.7
30-39	56.8	43.2	76.0	24.0	25.6	74.4	45.3	54.7
40-49	79.2	20.8	81.9	18.1	35.6	64.4	69.1	30.9
50-59	78.7	21.3	80.8	19.2	39.2	60.8	77.7	22.3
60-	89.7	10.3	84.1	15.9	47.4	52.6	75.1	24.9

주: 1) 15세 이상

2) 13세 이상

자료: 통계청, 「사회조사」

<표 6-9> 건강관리(2)

단위: %

구분	아침 식사하기		적정 수면(6-8시간)		규칙적 운동		정기 건강검진	
	실천한다	실천하지 않는다	실천한다	실천하지 않는다	실천한다	실천하지 않는다	실천한다	실천하지 않는다
2014								
전체	70.1	29.9	79.1	20.9	38.2	61.8	62.8	37.2
여성	71.4	28.6	78.6	21.4	34.4	65.6	62.1	37.9
남성	68.9	31.1	79.7	20.3	42.1	57.9	63.5	36.5
연령								
13-19	72.0	28.0	68.2	31.8	30.8	69.2	30.5	69.5
20-29	42.8	57.2	80.5	19.5	34.8	65.2	29.1	70.9
30-39	57.3	42.7	78.7	21.3	27.3	72.7	58.0	42.0
40-49	75.9	24.1	79.6	20.4	33.9	66.1	76.5	23.5
50-59	79.8	20.2	81.9	18.1	49.9	50.1	83.7	16.3
60+	93.4	6.6	81.8	18.2	51.0	49.0	85.1	14.9
65+	94.2	5.8	78.7	21.3	51.0	49.0	84.5	15.5
2016								
전체	66.9	33.1	76.2	23.8	36.4	63.6	59.4	40.6
여성	67.6	32.4	77.3	22.7	32.7	67.3	60.3	39.7
남성	66.2	33.8	75.1	24.9	40.1	59.9	58.4	41.6
연령								
13-19	73.0	27.0	65.2	34.8	37.3	62.7	37.1	62.9
20-29	41.7	58.3	74.8	25.2	31.7	68.3	26.5	73.5
30-39	49.5	50.5	75.6	24.4	24.5	75.5	48.1	51.9
40-49	71.7	28.3	74.6	25.4	35.3	64.7	72.6	27.4
50-59	76.8	23.2	78.4	21.6	42.9	57.1	75.7	24.3
60+	88.0	12.0	83.2	16.8	45.6	54.4	82.3	17.7
65+	89.5	10.5	84.1	15.9	47.8	52.2	80.3	19.7

주: 13세 이상  
 자료: 통계청, 「사회조사」

<표 6-10> 평균수명

단위: 년

연도	여성	남성	평균수명 성별차이
2010	83.1	78.0	5.1
2015	84.6	78.7	5.9
2020	85.4	79.8	5.6
2025	86.2	81.0	5.2
2030	87.0	82.1	4.9
2035	87.6	83.0	4.6
2040	88.3	83.9	4.4

주: 2014년 12월 추계

자료: 통계청, 「장래인구추계」



<표 6-11> 신체활동 실천율과 비만율

단위: %

구분	2009		2010		2011		2012		2013		2014		2015		
	신체활동실천율	비만율	신체활동실천율	비만율	신체활동실천율	비만율	신체활동실천율	비만율	신체활동실천율	비만율	신체활동실천율	비만율	신체활동실천율	비만율	
성별	전체	22.1	20.7	20.4	20.1	19.0	21.3	19.6	22.0	20.3	21.5	21.7	24.1	23.0	25.7
	여성	17.1	16.7	16.9	14.3	15.5	16.0	14.5	16.6	15.6	16.2	16.1	16.6	17.4	17.8
	남성	27.4	24.9	24.4	26.1	22.7	27.1	25.5	27.9	25.6	27.6	27.3	32.1	28.5	33.9
연령 (세)	19-29	23.3	12.2	22.8	13.3	21.1	15.4	20.9	13.9	21.3	14.9	25.9	20.4	25.4	21.4
	30-39	21.6	20.8	16.1	20.6	16.9	20.2	15.3	22.4	19.2	20.9	20.7	24.2	21.5	27.6
	40-49	22.6	22.1	22.0	21.5	21.4	22.7	21.8	26.0	21.5	23.8	21.5	26.3	25.7	26.7
	50-59	25.3	26.6	24.2	22.0	20.4	26.0	25.2	25.6	23.8	26.5	23.1	24.6	22.7	27.5
	60-69	21.7	24.9	25.0	29.2	18.3	27.2	18.1	26.0	19.5	27.9	19.0	24.1	22.0	26.4
	70-	13.6	23.4	8.2	17.6	9.9	20.5	14.4	19.5	13.2	18.1	14.7	28.2	15.2	25.7
구별	동구	21.4	18.2	21.7	21.8	19.0	22.2	17.3	22.0	20.8	24.0	21.3	23.8	22.5	29.3
	중구	20.9	20.4	19.5	24.5	16.9	23.7	20.6	21.3	17.6	23.1	14.2	25.0	24.9	26.3
	서구	21.2	22.6	18.7	18.8	14.7	22.6	20.5	23.0	19.1	19.8	28.0	25.1	20.7	23.3
	유성구	27.7	20.3	21.4	16.1	21.0	18.7	17.7	20.4	25.3	20.7	18.2	22.1	27.1	24.3
	대덕구	21.3	20.4	23.0	21.1	28.6	18.4	21.4	22.9	18.5	21.6	21.7	24.6	19.2	29.2

자료: 질병관리본부, 「지역건강통계 한눈에 보기」

〈표 6-12〉 주관적 건강평가

단위: %

구분		2009	2010	2011	2012	2013	2014	2015
성별	전체	51.2	54.3	59.0	49.9	51.5	48.1	50.0
	여성	47.3	49.2	53.3	44.4	44.5	40.9	42.7
	남성	54.9	59.0	63.4	54.0	56.6	52.3	53.7
구별	동구	55.5	49.9	61.7	46.3	57.2	51.4	51.1
	중구	51.7	44.7	55.4	61.4	53.9	44.0	46.2
	서구	51.2	56.9	59.0	45.9	50.9	48.0	55.1
	유성구	54.1	58.6	61.8	55.3	46.7	46.6	48.2
	대덕구	43.0	60.2	56.7	43.6	51.6	52.7	43.6

주: 주관적 건강수준을 “매우 좋음” 또는 “좋음”에 응답한 사람의 분율  
 자료: 질병관리본부, 「지역건강통계 한눈에 보기」

〈표 6-13〉 스트레스 인지율

단위: %

구분		2009	2010	2011	2012	2013	2014	2015
성별	전체	31.2	30.1	28.6	27.0	28.7	28.1	28.4
	여성	29.2	28.4	26.9	26.1	28.7	27.3	28.2
	남성	33.3	31.9	30.3	27.9	28.7	29.0	28.5
구별	동구	26.1	27.4	25.5	33.5	23.0	25.7	23.2
	중구	28.2	35.8	33.5	20.6	24.9	28.2	31.6
	서구	33.3	28.1	26.1	26.0	29.8	27.1	25.8
	유성구	30.1	33.5	33.2	25.6	28.0	30.8	32.0
	대덕구	38.0	26.8	26.0	31.4	39.2	29.5	31.5

자료: 질병관리본부, 「지역건강통계 한눈에 보기」

〈표 6-14〉 스트레스 정도: 가정생활

단위: %

구분		매우 느낌	느끼는 편임	느끼지 않는 편임	전혀 느끼지 않음
2016					
전체		5.7	41.6	42.0	10.8
15세 이상		5.8	41.8	41.9	10.5
성별	여성	6.7	46.2	38.7	8.4
	남성	4.6	36.8	45.3	13.3
교육정도	초졸이하	8.7	41.5	39.0	10.8
	중졸	7.0	38.1	44.9	10.0
	고졸	5.1	45.5	39.5	10.0
	대졸이상	4.9	39.7	43.7	11.7
경제활동 여부	취업	5.2	40.8	43.7	10.3
	실업 및 비경제활동	6.2	42.4	40.0	11.4
규칙적 운동	실천자	5.1	33.2	46.3	15.4
	비실천자	6.0	46.3	39.5	8.2

주: 13세 이상 인구  
 '느낌'은 지난 2주일 동안 스트레스를 느꼈다고 응답한 사람  
 자료: 통계청, 「사회조사」

〈표 6-15〉 스트레스 정도: 직장생활

단위: %

구분		매우 느낌	느끼는 편임	느끼지 않는 편임	전혀 느끼지 않음
2016					
전체		18.0	57.1	22.4	2.6
15세 이상		18.0	57.1	22.4	2.6
성별	여성	16.4	59.3	22.1	2.2
	남성	19.2	55.3	22.6	2.9
규칙적 운동	실천자	11.2	56.5	28.7	3.6
	비실천자	21.8	57.4	18.8	2.0

주: 13세 이상 인구  
 '느낌'은 지난 2주일 동안 스트레스를 느꼈다고 응답한 사람  
 자료: 통계청, 「사회조사」

〈표 6-16〉 스트레스 정도: 전반적인 생활

단위: %

구분		매우 느낌	느끼는 편임	느끼지 않는 편임	전혀 느끼지 않음
2016					
전체		5.1	54.1	36.1	4.7
15세 이상		5.2	54.6	35.8	4.4
성별	여성	5.4	55.8	34.9	3.9
	남성	4.8	52.4	37.3	5.4
교육정도	초졸이하	7.1	45.5	37.9	9.5
	중졸	4.8	49.7	41.0	4.5
	고졸	5.1	59.2	31.2	4.4
	대졸이상	4.6	54.1	37.7	3.5
경제활동여부	취업	4.8	56.7	35.6	3.0
	실업 및 비경제활동	5.5	51.3	36.7	6.5
규칙적운동	실천자	4.5	44.4	44.4	6.7
	비실천자	5.5	59.7	31.4	3.5

주: 13세 이상 인구  
 '느낌'은 지난 2주일 동안 스트레스를 느꼈다고 응답한 사람  
 자료: 통계청, 「사회조사」

<표 6-17> 연령별 자살 충동 유무 및 자살 충동 이유

단위: %

구분	자살 충동		자살 충동 이유									
	있다	없다	경제적 어려움	이성 문제	신체, 정신적 질환, 장애	직장 문제	외로움, 고독	가정 불화	학교 성적, 진학	불화 및 따돌림	기타	
2014												
계	계	8.5	91.5	2.5	0.7	1.0	0.7	1.6	1.0	0.9	0.2	0.1
	여	9.3	90.7	2.4	0.8	1.3	0.4	1.9	1.3	1.2	0.1	-
	남	7.6	92.4	2.5	0.6	0.6	1.0	1.3	0.7	0.5	0.3	-
19세 이하	계	13.7	86.3	2.8	0.4	-	-	1.2	2.0	6.4	0.8	-
	여	13.9	86.1	2.2	0.7	-	-	-	1.5	8.8	0.7	-
	남	13.4	86.6	3.6	-	-	-	2.7	2.7	3.6	0.9	-
20~29세	계	9.6	90.4	1.2	1.6	2.0	1.2	2.8	0.4	0.4	-	-
	여	12.5	87.5	1.6	1.6	3.1	1.6	3.9	0.8	-	-	-
	남	6.6	93.4	0.8	1.6	0.8	0.8	1.6	-	0.8	-	-
30~39세	계	9.9	90.1	3.5	0.7	-	2.8	2.8	-	-	-	0.4
	여	10.1	89.9	3.4	0.7	-	1.4	4.1	-	-	-	0.7
	남	9.7	90.3	3.7	-	-	4.5	1.5	-	-	-	-
40~49세	계	6.9	93.1	2.1	0.5	-	0.2	1.8	2.1	-	0.2	-
	여	7.6	92.4	2.2	0.4	-	-	2.2	2.7	-	-	-
	남	3.2	93.8	1.9	0.5	-	0.5	1.4	1.4	-	0.5	-
50~59세	계	3.3	93.4	2.6	1.4	0.9	0.3	0.6	0.6	-	0.3	-
	여	7.3	92.7	2.2	1.1	1.7	-	1.1	1.1	-	-	-
	남	5.8	94.2	2.9	1.8	-	0.6	-	-	-	0.6	-
60세 이상	계	7.2	92.8	2.7	0.2	2.7	-	0.7	0.7	-	-	-
	여	7.7	92.3	2.9	0.5	2.9	-	0.5	1.0	-	-	-
	남	6.6	93.4	2.6	-	2.6	-	1.0	0.5	-	-	-

주: 13세 이상

자료: 통계청, 「사회조사」 원자료 분석

<표 6-18> 삶에 대한 만족감과 정서경험: 행복

단위: %, 점

구분	그 렇 다						보 통	그 렇 지 않 다					10 점 평 균		
		10	9	8	7	6		4	3	2	1	0			
2015															
전체		77.0	1.2	9.5	17.8	22.0	26.6	14.8	8.2	6.3	1.4	0.4	0.1	0.0	6.57
성별	여성	77.3	1.1	9.2	18.4	22.2	26.2	14.4	8.4	6.5	1.5	0.3	0.1	0.0	6.58
	남성	76.7	1.3	9.7	17.0	21.7	27.0	15.3	8.0	6.2	1.2	0.4	0.1	0.1	6.56
연령별 (세)	15-19	78.0	1.6	11.7	22.1	22.2	20.4	14.2	7.8	5.6	1.5	0.2	0.2	0.3	6.74
	20-29	81.0	0.9	10.0	19.1	23.1	27.9	13.5	5.5	4.1	1.1	0.3	0.1	0.0	6.68
	30-39	83.1	1.4	13.7	21.5	22.6	24.0	11.9	5.0	3.2	1.3	0.4	0.1	0.0	6.88
	40-49	78.3	1.3	9.7	17.7	24.0	25.6	13.7	8.0	6.4	1.4	0.2	0.1	0.0	6.62
	50-59	75.7	1.3	8.9	16.1	21.1	28.3	15.5	8.7	6.9	1.3	0.4	0.1	0.0	6.50
	60-	69.8	1.1	6.1	14.5	19.9	28.3	18.2	12.0	9.7	1.7	0.5	0.1	0.0	6.26
학력별	초졸이하	65.7	1.0	4.1	12.2	18.8	29.6	19.0	15.4	11.4	3.3	0.7	0.0	0.0	6.05
	중졸	68.5	0.9	9.6	13.2	18.9	25.8	20.5	11.1	9.2	1.2	0.5	0.2	0.1	6.33
	고졸	74.7	1.4	8.7	17.5	20.5	26.5	15.5	9.8	7.8	1.5	0.4	0.1	0.1	6.49
	대졸이상	81.7	1.1	10.7	19.6	24.0	26.3	12.8	5.5	4.1	1.1	0.2	0.1	0.0	6.74
구별	동구	82.9	0.8	4.8	16.8	24.1	36.5	12.5	4.6	3.2	0.8	0.4	0.1	0.1	6.51
	중구	72.6	1.2	7.8	14.3	22.4	26.9	17.0	10.4	8.5	1.2	0.6	0.1	0.0	3.69
	서구	74.6	0.8	10.3	18.0	21.9	23.6	14.6	10.8	8.6	1.8	0.3	0.0	0.0	6.53
	유성구	79.7	2.4	11.1	19.2	20.0	27.0	13.7	6.6	4.8	1.3	0.2	0.2	0.0	6.72
	대덕구	77.2	1.0	12.6	20.6	22.2	20.8	17.1	5.7	4.1	1.3	0.2	0.1	0.0	6.75
직업별	전문관리	80.0	1.9	12.3	20.8	19.7	25.4	15.2	4.8	4.0	0.7	0.1	0.0	0.0	6.80
	사무	84.0	1.1	14.0	19.4	24.1	25.4	12.0	4.0	2.8	1.0	0.1	0.1	0.0	6.88
	서비스판매	77.2	1.2	9.9	16.6	23.9	25.7	13.6	9.2	7.3	1.3	0.5	0.1	0.0	6.57
	농어업	62.0	6.8	13.0	8.3	11.9	22.0	34.8	3.2	3.2	0.0	0.0	0.0	0.0	6.53
	기능노무	73.8	1.1	8.3	16.8	22.4	25.2	15.8	10.4	7.5	2.5	0.3	0.1	0.0	6.45
	학생	79.3	1.3	10.9	21.3	21.5	24.3	14.1	6.5	4.9	1.1	0.2	0.2	0.1	6.72
	주부	74.4	1.1	4.5	17.7	21.8	29.3	15.9	9.6	7.6	1.8	0.2	0.0	0.0	6.38
	무직/기타	65.5	1.0	5.5	11.2	16.9	30.9	20.0	14.5	11.7	1.4	1.2	0.1	0.1	6.06
소득별 (만원)	-100	73.8	1.2	7.6	18.2	19.2	27.6	17.2	9.0	6.7	1.0	0.9	0.3	0.1	6.44
	100-199	69.4	1.0	6.7	15.8	19.6	26.3	18.2	12.4	9.2	2.5	0.6	0.1	0.0	6.28
	200-299	73.0	1.8	10.9	15.8	20.4	24.0	17.1	9.9	7.6	1.8	0.2	0.1	0.0	6.53
	300-399	77.3	0.9	7.6	17.3	21.8	29.7	15.2	7.5	6.0	1.2	0.3	0.0	0.0	6.51
	400-499	81.6	0.9	9.4	20.0	23.6	27.6	12.7	5.8	4.6	0.8	0.2	0.0	0.1	6.69
	500-599	83.2	1.6	16.5	18.7	23.6	22.8	11.9	4.9	4.1	0.7	0.1	0.0	0.0	6.94
	600-699	83.0	1.8	14.6	18.0	24.0	24.6	9.5	7.5	6.0	1.0	0.4	0.0	0.1	6.84
	700-	81.8	1.0	5.7	20.1	31.7	23.4	8.6	9.6	6.8	2.4	0.1	0.3	0.0	6.61

자료: 대전광역시, 「사회조사」



<표 6-19> 삶에 대한 만족감과 정서경험: 근심, 걱정

단위: %, 점

구분	그 렇 다						보 통	그 렇 지 않 다						10 점 평 균	
		10	9	8	7	6			4	3	2	1	0		
2015															
전체		13.1	0.1	0.3	1.1	3.8	7.8	12.9	73.9	23.6	17.2	21.9	9.1	2.1	3.50
성별	여성	13.1	0.1	0.2	1.0	3.7	8.1	13.0	73.9	23.9	17.1	21.9	8.7	2.3	3.50
	남성	13.1	0.1	0.3	1.3	3.9	7.6	12.9	74.0	23.3	17.4	21.9	9.5	1.9	3.50
연령별 (세)	15-19	14.2	0.3	0.5	1.5	4.9	7.0	15.2	70.7	23.6	13.6	18.4	11.8	3.3	3.55
	20-29	10.9	0.1	0.2	0.9	3.1	6.6	11.9	77.2	26.2	18.9	22.0	8.4	1.7	3.45
	30-39	10.5	0.1	0.2	1.7	2.8	5.7	10.5	79.0	21.2	17.1	26.5	12.0	2.2	3.24
	40-49	14.0	0.1	0.3	0.9	4.1	8.6	13.3	72.7	22.6	16.5	22.4	8.7	2.5	3.51
	50-59	14.6	0.1	0.2	1.3	4.2	8.8	13.5	71.9	22.7	18.0	21.0	8.2	2.0	3.58
	60-	14.1	0.1	0.2	0.9	4.0	8.9	13.7	72.2	24.6	17.2	20.5	8.0	1.9	3.59
학력별	초졸이하	16.8	0.1	0.1	1.2	5.8	9.6	16.6	66.6	25.6	15.5	18.8	5.5	1.2	3.85
	중졸	13.1	0.1	0.1	0.8	3.1	9.0	12.9	74.0	23.9	20.0	18.8	9.6	1.7	3.51
	고졸	16.4	0.1	0.3	1.8	4.8	9.4	12.7	71.0	22.9	16.1	20.8	9.1	2.2	3.61
	대졸이상	10.6	0.1	0.3	0.8	3.0	6.3	12.6	76.9	23.7	17.7	23.6	9.5	2.3	3.37
구별	동구	8.9	0.2	0.2	1.1	2.5	4.9	10.1	81.0	33.8	26.7	13.5	6.7	0.3	3.59
	중구	14.8	0.1	0.5	0.7	4.7	8.8	12.1	73.1	21.4	14.8	20.5	11.1	5.3	3.39
	서구	14.4	0.0	0.1	1.4	4.2	8.8	11.6	74.0	22.5	12.9	29.2	8.9	0.5	3.48
	유성구	10.8	0.2	0.3	1.0	2.4	6.9	14.3	74.9	18.4	19.6	21.6	10.7	4.6	3.29
	대덕구	16.4	0.0	0.3	1.4	5.3	9.3	18.9	64.7	24.1	16.1	16.0	7.5	1.0	3.86
직업별	전문관리	11.5	0.5	0.2	1.0	2.4	7.4	14.1	74.4	21.9	15.6	21.8	11.6	3.5	3.36
	사무	9.9	0.1	0.3	0.6	3.2	5.8	11.1	79.0	23.0	18.0	25.2	10.6	2.1	3.28
	서비스판매	13.9	0.1	0.2	1.2	3.7	8.7	12.8	73.3	21.0	16.0	25.3	9.5	1.5	3.46
	농어업	3.4	0.0	0.0	0.0	1.7	1.6	18.0	78.6	34.0	6.2	13.6	11.6	13.2	3.05
	기능노무	18.8	0.0	0.3	1.7	6.1	10.8	14.1	67.1	20.1	14.9	20.4	9.4	2.3	3.69
	학생	12.3	0.2	0.2	1.4	3.7	6.8	13.0	74.7	25.1	17.1	19.7	10.4	2.4	3.48
	주부	13.5	0.0	0.2	1.2	3.8	8.3	13.8	72.7	25.3	18.2	20.5	6.2	2.5	3.60
무직/기타	15.3	0.2	0.4	1.4	4.3	9.1	13.7	71.1	27.5	19.4	16.4	6.7	1.1	3.76	
소득별 (만원)	-100	12.6	0.3	0.3	1.2	3.7	7.1	13.1	74.3	22.6	18.1	21.3	10.4	1.9	3.47
	100-199	17.5	0.1	0.3	1.5	5.4	10.1	14.3	68.2	22.5	15.9	21.9	6.7	1.1	3.75
	200-299	15.0	0.2	0.2	1.5	4.6	8.4	14.7	70.3	21.9	17.5	21.8	7.1	2.1	3.63
	300-399	13.1	0.0	0.1	1.1	3.4	8.4	12.3	74.6	24.9	19.8	18.7	9.2	2.0	3.52
	400-499	11.8	0.0	0.4	0.7	3.0	7.7	12.2	76.0	24.7	18.3	21.0	9.4	2.5	3.43
	500-599	8.6	0.0	0.1	1.0	2.3	5.1	10.9	80.6	22.3	14.9	27.3	12.5	3.5	3.12
	600-699	8.8	0.0	0.2	0.5	3.4	4.6	8.9	82.2	20.5	12.5	32.3	14.4	2.5	3.01
	700-	15.4	0.5	0.3	1.3	5.6	7.7	16.9	67.7	31.8	9.0	21.6	4.2	1.1	3.90

자료: 대전광역시, 「사회조사」

<표 6-20> 삶에 대한 만족감과 정서경험: 우울

단위: %, 점

구분	그 렇 다						보 통	그 렇 지 않 다						10 점 평 균	
		10	9	8	7	6			4	3	2	1	0		
2015															
전체		10.4	0.1	0.2	1.0	2.8	6.3	12.6	77.0	21.5	24.0	16.5	11.5	3.5	3.34
성별	여성	10.7	0.1	0.3	0.9	3.1	6.4	12.9	76.5	21.7	23.9	16.4	11.0	3.4	3.37
	남성	10.1	0.1	0.2	1.1	2.5	6.2	12.4	77.5	21.3	24.0	16.6	12.0	3.6	3.31
연령별 (세)	15-19	10.5	0.1	0.3	1.1	3.4	5.6	14.7	74.7	20.7	20.7	14.4	14.4	4.5	3.32
	20-29	7.9	0.0	0.1	0.9	1.9	5.0	11.4	80.7	22.5	27.8	16.7	10.7	2.9	3.26
	30-39	9.2	0.1	0.3	1.4	2.3	5.1	9.6	81.2	18.8	24.4	19.8	15.0	3.2	3.12
	40-49	9.5	0.0	0.2	0.9	2.9	5.6	13.5	77.0	22.1	22.7	17.3	10.6	4.2	3.32
	50-59	11.8	0.0	0.4	0.9	3.0	7.5	12.7	75.5	22.1	23.3	15.5	10.8	3.7	3.41
	60-	12.6	0.2	0.2	1.0	3.3	7.9	13.9	73.5	21.6	23.3	15.2	10.3	3.0	3.49
학력별	초졸이하	16.6	0.2	0.2	1.5	5.1	9.5	17.6	65.8	22.5	19.7	15.9	6.1	1.7	3.84
	중졸	11.4	0.1	0.0	0.7	2.7	7.8	12.6	76.0	22.6	24.5	14.2	11.8	3.0	3.40
	고졸	12.6	0.1	0.3	1.2	3.1	7.9	12.8	74.6	21.6	22.9	15.1	11.4	3.7	3.43
	대졸이상	8.0	0.0	0.2	0.9	2.3	4.5	11.7	80.3	21.2	25.2	17.9	12.3	3.7	3.20
구별	동구	7.7	0.1	0.1	0.9	2.0	4.5	9.9	82.5	26.0	33.3	11.7	6.6	4.8	3.34
	중구	12.1	0.1	0.4	1.1	3.8	6.6	11.1	76.9	21.4	20.8	16.4	12.5	5.8	3.29
	서구	11.7	0.0	0.1	1.0	2.8	7.8	12.4	75.9	20.5	21.2	19.7	13.7	0.8	3.36
	유성구	7.9	0.0	0.4	1.2	2.3	4.0	13.4	78.7	18.2	24.2	17.3	12.9	6.1	3.13
	대덕구	12.1	0.1	0.2	0.7	3.3	7.9	17.4	70.4	23.5	23.0	13.4	8.6	1.9	3.64
직업별	전문관리	8.1	0.1	0.4	0.6	3.2	3.7	10.8	81.1	19.8	24.0	17.6	14.4	5.3	3.10
	사무	7.4	0.1	0.2	0.7	2.0	4.4	10.5	82.1	20.6	25.6	18.9	13.7	3.3	3.12
	서비스관 매	11.6	0.0	0.3	1.2	3.3	6.8	12.1	76.2	21.4	21.9	18.5	12.3	2.1	3.38
	농어업	1.7	0.0	0.0	0.0	1.7	0.0	7.3	90.9	25.1	19.0	8.9	21.7	16.3	2.46
	기능노무	12.7	0.0	0.4	0.9	2.5	8.9	15.3	72.0	19.7	19.1	17.0	11.6	4.6	3.40
	학생	9.0	0.1	0.1	1.1	2.4	5.4	12.5	78.5	21.7	24.3	15.4	13.2	3.9	3.25
	주부	11.4	0.1	0.3	0.8	3.4	6.8	13.6	74.9	24.1	24.6	14.6	7.4	4.2	3.50
무직/기타	14.0	0.2	0.2	1.5	3.2	8.9	15.1	70.8	21.3	26.8	12.2	8.1	2.4	3.66	
소득별 (만원)	-100	11.6	0.1	0.4	1.3	3.5	6.4	13.1	75.2	20.1	25.3	15.6	11.2	3.2	3.41
	100-199	16.1	0.1	0.0	1.2	4.4	10.4	13.8	70.1	20.7	20.8	17.3	8.9	2.3	3.62
	200-299	11.9	0.2	0.4	1.3	3.3	6.7	14.1	73.9	21.2	21.9	17.5	9.8	3.6	3.45
	300-399	10.3	0.0	0.3	0.7	2.7	6.5	11.8	77.9	22.3	24.8	15.4	12.4	3.0	3.33
	400-499	6.8	0.0	0.1	0.8	1.4	4.5	11.3	81.9	22.7	28.2	15.9	10.8	4.2	3.19
	500-599	5.6	0.0	0.1	0.7	1.5	3.3	11.5	82.9	17.5	26.0	19.4	15.1	4.9	2.96
	600-699	6.7	0.1	0.0	0.7	2.1	3.8	9.7	83.6	21.7	19.6	19.2	19.1	4.0	2.96
	700-	16.1	0.0	0.7	1.5	4.3	9.5	17.6	66.3	29.3	14.3	12.0	7.3	3.3	3.86

자료: 대전광역시, 「사회조사」

<표 6-21> 삶에 대한 만족감과 정서경험: 삶에 대한 전반적인 만족도

단위: %, 점

구분	그 렇 다						보 통	그 렇 지 않 다						10 점 평 균	
		10	9	8	7	6			4	3	2	1	0		
2015															
전체	70.0	0.8	7.4	13.4	22.7	25.8	20.5	9.4	7.5	1.2	0.6	0.1	0.0	6.33	
성별	여성	70.3	0.7	7.3	13.6	22.6	26.1	19.9	9.8	7.9	1.2	0.5	0.1	0.1	6.32
	남성	69.8	0.9	7.6	13.1	22.8	25.4	21.2	9.0	7.1	1.2	0.6	0.2	0.0	6.33
연령별 (세)	15-19	72.4	1.5	9.9	13.9	26.4	20.7	18.7	8.9	7.0	0.8	0.8	0.3	0.0	6.50
	20-29	73.6	0.7	7.8	14.6	22.4	28.1	18.7	7.7	5.9	1.0	0.6	0.2	0.1	6.41
	30-39	77.2	1.0	10.3	16.3	25.4	24.3	17.1	5.6	4.4	0.9	0.4	0.0	0.0	6.63
	40-49	70.9	0.7	7.1	14.5	23.6	25.0	19.9	9.2	7.2	1.4	0.4	0.1	0.0	6.36
	50-59	69.7	0.8	7.7	12.1	21.6	27.5	20.0	10.3	8.4	1.1	0.6	0.2	0.0	6.28
	60-	61.7	0.7	4.6	10.6	20.3	25.5	25.7	12.7	10.4	1.5	0.6	0.1	0.1	6.04
학력별	초졸이하	56.0	0.6	2.3	8.5	16.7	27.9	27.1	16.9	14.6	1.8	0.5	0.0	0.0	5.79
	중졸	60.5	1.0	7.6	11.0	17.9	23.0	27.7	11.8	9.2	1.7	0.8	0.2	0.0	6.12
	고졸	68.4	0.8	6.7	12.7	23.1	25.0	20.7	11.0	9.0	1.2	0.5	0.2	0.0	6.26
	대졸이상	75.0	0.8	8.6	15.0	24.2	26.4	18.1	6.9	5.2	1.0	0.5	0.1	0.1	6.49
구별	동구	76.1	0.6	2.0	12.1	27.1	34.3	19.6	4.3	2.7	0.9	0.4	0.2	0.1	6.29
	중구	67.2	0.9	6.9	12.2	21.9	25.4	20.5	12.2	10.0	1.4	0.6	0.2	0.0	6.22
	서구	67.4	0.4	8.1	13.8	20.8	24.3	20.9	11.7	10.1	1.2	0.4	0.0	0.0	6.28
	유성구	70.8	1.6	9.4	13.4	23.2	23.2	20.6	8.6	6.1	1.2	1.1	0.2	0.0	6.43
	대덕구	71.6	0.7	9.9	15.4	22.4	23.1	20.7	7.7	6.0	1.2	0.4	0.1	0.1	6.47
직업별	전문관리	75.6	1.6	11.6	15.2	22.4	24.9	17.7	6.7	4.8	1.1	0.7	0.0	0.0	6.60
	사무	77.1	0.8	10.6	15.8	24.2	25.7	17.3	5.5	4.2	0.8	0.5	0.1	0.0	6.61
	서비스판매	70.2	0.6	7.9	12.8	23.0	25.8	20.2	9.6	7.7	1.3	0.4	0.1	0.1	6.33
	농어업	54.9	7.5	8.1	8.8	14.0	16.6	35.4	9.7	9.7	0.0	0.0	0.0	0.0	6.31
	기능노무	65.0	0.3	5.7	14.2	21.6	23.1	22.2	12.7	10.2	1.7	0.7	0.2	0.0	6.17
	학생	73.7	1.2	9.1	14.9	23.6	25.0	18.3	7.9	6.4	0.7	0.5	0.2	0.1	6.49
	주부	67.5	0.7	3.2	11.6	23.9	28.0	21.6	10.9	8.9	1.1	0.8	0.0	0.0	6.13
무직/기타	56.7	0.6	4.0	8.8	17.4	25.9	28.2	15.0	12.1	2.2	0.4	0.3	0.1	5.87	
소득별 (만원)	-100	65.7	0.6	6.2	13.7	22.4	22.7	22.8	11.5	8.9	1.7	0.6	0.2	0.1	6.21
	100-199	60.1	0.6	3.6	11.2	20.3	24.4	24.6	15.3	12.1	2.4	0.4	0.4	0.0	5.96
	200-299	67.9	1.4	8.0	13.3	20.0	25.2	22.9	9.2	7.1	1.4	0.5	0.2	0.0	6.32
	300-399	68.3	0.6	6.1	11.9	21.7	28.0	23.2	8.5	7.3	0.8	0.4	0.0	0.0	6.24
	400-499	75.2	0.6	7.5	13.9	26.5	26.7	18.1	6.7	5.5	0.4	0.7	0.0	0.0	6.46
	500-599	79.1	1.2	13.6	16.4	24.2	23.6	13.8	7.2	5.8	0.7	0.6	0.0	0.1	6.72
	600-699	82.1	0.8	14.0	15.8	23.3	28.1	9.8	8.1	5.9	1.0	0.9	0.0	0.3	6.70
700-	73.3	0.8	4.9	15.1	26.4	26.2	15.0	11.6	8.4	1.9	1.0	0.3	0.0	6.31	

자료: 대전광역시, 「사회조사」

<표 6-22> 삶에 대한 만족감과 정서경험: 내가 하는 일의 가치

단위: %, 점

구분	그 렇 다						보 통	그 렇 지 않 다						10 점 평 균	
		10	9	8	7	6			4	3	2	1	0		
2015															
전체		70.0	15	6.9	16.2	24.4	21.0	21.0	9.0	6.1	2.2	0.5	0.1	0.1	6.40
성별	여성	69.8	14	6.4	17.0	23.7	21.3	20.4	9.9	6.4	2.6	0.6	0.1	0.1	6.38
	남성	70.2	15	7.4	15.4	25.2	20.7	21.8	8.0	5.6	1.7	0.4	0.1	0.1	6.43
연령별 (세)	15-19	73.9	2.2	7.7	20.3	23.5	20.2	17.9	8.2	5.8	1.8	0.3	0.3	0.0	6.58
	20-29	74.5	1.2	7.3	18.0	25.3	22.6	18.9	6.6	4.5	1.6	0.3	0.0	0.1	6.53
	30-39	78.2	1.7	9.6	19.9	28.4	18.6	16.7	5.1	3.6	0.5	0.5	0.3	0.1	6.74
	40-49	72.0	1.2	7.8	16.3	24.2	22.6	20.3	7.7	5.4	1.8	0.4	0.0	0.0	6.47
	50-59	68.4	2.1	6.1	14.4	24.0	21.8	23.1	8.5	5.7	2.2	0.6	0.0	0.2	6.35
	60-	59.8	0.8	4.6	12.9	22.1	19.4	25.1	15.1	9.7	4.1	0.9	0.2	0.2	6.03
학력별	초졸이하	52.1	0.9	1.7	7.9	20.4	21.2	26.4	21.4	12.9	6.9	1.3	0.2	0.1	5.65
	중졸	59.7	2.3	6.2	13.3	18.7	19.2	27.6	12.8	9.0	2.8	0.4	0.3	0.2	6.14
	고졸	68.2	1.4	6.3	15.7	23.7	21.0	21.7	10.1	7.1	2.3	0.5	0.1	0.2	6.34
	대졸이상	75.7	1.4	8.1	18.4	26.4	21.3	18.6	5.7	3.9	1.3	0.5	0.1	0.0	6.61
구별	동구	70.1	0.7	1.8	12.1	27.5	28.0	25.7	4.2	3.3	0.5	0.2	0.1	0.2	6.24
	중구	68.2	1.7	7.0	15.6	21.4	22.4	19.9	11.9	7.1	3.7	0.8	0.1	0.1	6.31
	서구	67.7	1.2	6.9	16.3	23.2	20.1	20.3	12.0	8.1	2.9	0.7	0.1	0.1	6.32
	유성구	72.2	2.4	9.5	18.7	23.2	18.4	21.2	6.6	4.5	1.6	0.4	0.1	0.0	6.61
	대덕구	74.4	1.5	9.0	18.4	28.9	16.6	18.4	7.2	5.3	1.5	0.3	0.1	0.1	6.63
직업별	전문관리	77.7	3.1	12.6	18.4	27.3	16.2	18.9	3.4	2.0	1.0	0.4	0.0	0.0	6.87
	사무	77.8	1.5	9.3	19.5	27.5	20.1	18.1	4.2	3.0	0.7	0.3	0.1	0.0	6.72
	서비스판매	70.3	1.3	7.3	15.5	24.3	21.8	20.5	9.2	6.8	1.8	0.6	0.1	0.0	6.41
	농어업	64.5	5.4	4.6	9.5	23.6	21.4	27.6	7.9	3.5	4.4	0.0	0.0	0.0	6.30
	기능노무	69.4	1.7	6.3	14.0	25.4	22.0	19.9	10.7	6.7	3.3	0.6	0.0	0.1	6.33
	학생	74.4	1.8	8.3	19.1	24.7	20.5	18.6	7.0	5.2	1.4	0.2	0.1	0.1	6.60
	주부	63.2	1.0	2.9	14.9	22.4	22.0	24.6	12.2	8.2	3.2	0.5	0.1	0.1	6.11
	무직/기타	56.0	0.9	3.6	10.2	19.5	21.8	27.0	17.0	9.9	4.8	1.5	0.4	0.4	5.83
소득별 (만원)	-100	65.6	0.9	6.1	15.8	21.9	20.9	22.4	12.0	7.2	3.8	0.4	0.3	0.4	6.22
	100-199	60.6	1.3	3.9	14.1	23.7	17.7	24.4	15.0	9.0	4.4	1.4	0.1	0.2	6.06
	200-299	67.9	2.4	6.8	15.7	22.5	20.5	22.5	9.6	6.1	2.4	0.9	0.1	0.1	6.37
	300-399	69.7	1.0	5.7	15.4	24.1	23.5	22.6	7.7	5.8	1.7	0.2	0.1	0.0	6.36
	400-499	75.9	1.4	6.9	18.2	28.4	21.0	19.1	5.0	3.8	0.9	0.2	0.0	0.1	6.60
	500-599	78.1	1.9	12.7	19.5	25.3	18.7	15.8	6.1	4.4	1.2	0.4	0.0	0.0	6.80
	600-699	76.7	1.2	11.2	18.2	24.7	21.3	15.2	8.2	6.0	1.3	0.7	0.2	0.0	6.65
700-	67.9	2.1	6.4	12.6	22.9	23.9	18.7	13.4	9.2	2.2	1.3	0.7	0.0	6.23	

자료: 대전광역시, 「사회조사」

<표 6-23> 음주율

단위: % (표준오차)

구분		2009	2010	2011	2012	2013	2014	2015
성별	전체	53.4	53.4	58.7	59.5	59.5	59.5	60.6
	여성	35.8	36.2	43.9	42.4	43.4	43.5	44.0
	남성	71.3	70.9	73.4	75.7	74.2	73.4	74.5
연령 (세)	19-29	62.8	59.6	67.1	69.8	69.5	67.6	67.8
	30-39	61.7	62.5	65.2	66.8	66.2	67.5	68.8
	40-49	57.1	57.3	61.3	63.5	63.3	67.2	66.7
	50-59	46.7	49.8	58.4	55.5	56.1	53.8	57.9
	60-69	37.9	35.6	42.3	40.3	41.5	39.2	41.1
	70-	19.1	24.0	26.3	27.5	28.3	25.0	27.1
구별	동구	50.2	53.9	63.0	60.8	60.4	57.4	59.9
	중구	52.5	62.1	61.6	60.9	63.1	59.2	62.6
	서구	54.9	50.4	56.0	59.4	58.3	59.4	60.7
	유성구	54.9	51.1	57.8	60.4	60.2	61.4	58.1
	대덕구	53.6	52.1	57.3	54.9	56.5	59.1	62.7

자료: 질병관리본부, 「지역건강통계 한눈에 보기」

〈표 6-24〉 흡연율

단위: % (표준오차)

구분		2009	2010	2011	2012	2013	2014	2015
성별	전체	25.7	24.5	22.2	23.9	23.4	22.1	21.1
	여성	3.8	4.0	3.0	3.3	2.8	3.5	3.8
	남성	47.9	45.1	41.4	43.9	44.0	40.3	37.7
연령 (세)	19-29	27.1	26.8	24.7	25.0	24.1	22.9	20.9
	30-39	30.0	30.7	27.2	28.3	25.5	26.7	25.3
	40-49	28.2	24.7	23.3	27.8	26.8	24.0	24.4
	50-59	23.1	23.1	21.0	19.7	24.0	21.8	20.6
	60-69	20.4	20.4	12.8	16.4	15.0	14.5	15.1
	70-	9.7	9.7	9.3	10.6	13.9	10.0	7.9
구별	동구	25.9	26.6	24.7	24.3	24.6	22.1	21.8
	중구	27.8	26.1	23.0	25.0	26.3	26.8	21.6
	서구	25.8	23.9	20.0	25.7	22.7	23.5	22.1
	유성구	22.7	20.1	21.1	18.7	21.1	17.3	18.3
	대덕구	26.7	27.3	25.1	24.4	22.2	20.8	21.1

주: 평생 5갑(100개비) 이상 흡연한 사람 중에서 현재흡연자(“매일 피움” 또는 “가끔 피움”)의 수 × 100

자료: 질병관리본부, 「지역건강통계 한눈에 보기」

〈표 6-25〉 청소년 음주

단위: 세, %

구분		2005	2010	2011	2012	2013	2014	2015
평생 음주 경험률 <sup>1)</sup>	전체	52.4	55.2	51.8	47.9	43.0	43.6	40.2
	여성	56.2	54.5	48.3	42.7	38.7	37.6	32.3
	남성	48.9	55.8	54.9	52.5	47.0	49.2	47.3
현재 음주율 <sup>2)</sup>	전체	26.7	20.8	21.4	19.4	16.0	15.8	15.4
	여성	27.5	18.7	17.5	16.6	11.3	12.2	10.5
	남성	25.9	22.7	24.9	22.0	20.2	19.1	19.9
처음 음주 경험 연령 <sup>3)</sup>	전체	12.6	12.7	12.8	12.4	12.7	12.8	13.0
	여성	12.8	13.0	12.9	12.5	12.8	13.0	13.3
	남성	12.4	12.4	12.7	12.4	12.6	12.6	12.8
현재 음주자의 주류 구매율 <sup>4)</sup>	전체	39.1	25.9	27.2	26.7	27.1	-	-
	여성	38.8	29.4	24.1	24.6	25.5	-	-
	남성	39.6	23.3	29.2	28.1	27.9	-	-
구매 시도자의 주류 구매 용이성 <sup>5)</sup>	전체	85.1	81.3	83.0	84.3	73.8	77.3	77.3
	여성	85.7	90.4	80.7	83.6	71.9	79.3	86.6
	남성	84.5	75.8	84.4	84.7	74.7	76.3	73.7

주: 1) 평생동안 1잔 이상 술을 마셔본 적이 있는 사람의 분율

2) 최근 30일 동안 1잔 이상 술을 마신 적이 있는 사람의 분율

3) 평생 음주 경험자 중에서 처음으로 1잔 이상 술을 마신 연령의 평균

4) 현재 음주자 중에서 최근 30일 동안 본인이 마신 술을 편의점이나 가게 등에서 구매한 사람의 분율

5) 구매 시도자 중에서 최근 30일 동안 편의점이나 가게 등에서 술을 사려고 했을 때 '많이 노력', '조금만 노력' 또는 '노력 없이도 쉽게' 살 수 있었던 사람의 분율

자료: 질병관리본부, 「청소년건강행태온라인조사」

<표 6-26> 청소년 흡연

단위: 세, %

구분		2005	2010	2011	2012	2013	2014	2015
평생 흡연 경험률 <sup>1)</sup>	계	26.2	23.5	25.2	23.6	19.0	19.7	16.9
	여	23.2	16.5	17.6	18.0	11.3	11.4	8.4
	남	28.8	29.7	32.1	28.6	26.1	27.2	24.7
현재 흡연율 <sup>2)</sup>	계	11.7	10.2	11.8	10.8	9.1	8.5	7.0
	여	10.6	5.3	7.5	7.2	4.4	4.0	2.4
	남	12.7	14.6	15.6	14.1	13.4	12.7	11.3
매일 흡연율 <sup>3)</sup>	계	4.0	5.4	6.1	4.4	4.0	3.6	3.8
	여	3.2	2.1	3.1	2.1	1.9	1.4	1.1
	남	4.8	8.4	8.7	6.4	5.9	5.6	6.2
처음 흡연 경험 연령 <sup>4)</sup>	계	11.9	12.7	12.7	12.5	12.7	12.6	12.6
	여	12.1	12.7	12.9	12.4	12.5	12.7	12.6
	남	11.7	12.6	12.6	12.6	12.8	12.6	12.6
매일 흡연 시작 연령 <sup>5)</sup>	계	13.9	13.8	14.1	13.7	13.7	-	-
	여	14.6	14.5	14.0	13.4	13.1	-	-
	남	13.5	13.6	14.1	13.8	13.9	-	-
현재 흡연자의 담배 구매율 <sup>6)</sup>	계	46.6	55.1	48.8	45.4	53.0	-	-
	여	44.5	47.8	38.5	31.7	48.2	-	-
	남	48.2	57.4	53.3	51.7	54.5	-	-
현재 흡연자의 담배 구매 용이성 <sup>7)</sup>	계	61.7	69.0	65.5	64.3	66.1	62.7	70.9
	여	63.5	73.5	60.2	56.2	59.9	54.7	62.3
	남	60.4	67.5	67.7	68.0	68.0	65.1	72.6
구매 시도자의 담배 구매 용이성 <sup>8)</sup>	계	86.4	81.2	77.2	82.0	73.6	78.4	80.2
	여	87.8	91.2	79.8	84.4	65.4	75.5	87.7
	남	85.3	77.8	76.2	80.9	76.5	79.3	78.3

주: 1) 평생동안 담배를 한 두 모금이라도 피운 경험이 있는 사람의 분율

2) 최근 30일 동안 1일 이상 흡연한 사람의 분율

3) 최근 30일 동안 매일 흡연한 사람의 분율

4) 평생 흡연 경험자 중에서 처음으로 담배를 한 두 모금 피워본 연령의 평균

5) 최근 30일 동안 매일 흡연자 중에서 담배를 매일 피우기 시작한 연령의 평균

6) 현재 흡연자 중에서 최근 30일 동안 본인이 피운 담배를 편의점이나 가게 등에서 직접 구매한 사람의 분율

7) 현재 흡연자 중에서 최근 30일 동안 편의점이나 가게 등에서 담배를 사려고 했을 때 '많이 노력', '조금만 노력' 또는 '노력 없이도 쉽게' 살 수 있었던 사람의 분율

8) 구매 시도자 중에서 최근 30일 동안 편의점이나 가게 등에서 담배를 사려고 했을 때 '많이 노력', '조금만 노력' 또는 '노력 없이도 쉽게' 살 수 있었던 사람의 분율

자료: 질병관리본부, 「청소년건강행태온라인조사」



<표 6-27> 청소년 비만율

단위: %

구분	2005	2010	2011	2012	2013	2014	2015
전체	6.5	8.1	9.1	8.3	10.3	9.7	9.9
여성	3.6	3.7	5.1	5.7	5.9	6.2	6.3
남성	9.2	11.9	12.7	10.7	14.3	13.0	13.1

주: 소아청소년 성장도표 연령별 체질량지수 기준 95백분위수 이상 또는 체질량지수 25 이상인 사람의 분율

자료: 질병관리본부, 「청소년건강행태온라인조사」



## 7. 복지

Welfare



<표 7-1> 여성복지 시설

단위: 개소, 명

구분		2012	2013	2014					
					동구	중구	서구	유성구	대덕구
합계	시설수	10	9	11	1	5	3	-	2
	입소자	634	456	484	128	159	153	-	44
	퇴소자	600	465	485	132	164	159	-	30
	연말현재 생활인원	211	180	181	19	94	47	-	21
모자보호 시설	시설수	2	1	1	-	1	-	-	-
	입소자	180	17	23	-	23	-	-	-
	퇴소자	175	17	32	-	32	-	-	-
	연말현재 생활인원	65	39	30	-	30	-	-	-
성매매 피해자 지원시설	시설수	2	2	2	-	1	1	-	-
	입소자	34	31	30	-	5	25	-	-
	퇴소자	33	33	29	-	5	24	-	-
	연말현재 생활인원	30	28	29	-	10	19	-	-
미혼모 보호시설	시설수	4	3	3	-	1	1	-	1
	입소자	207	176	194	-	116	45	-	33
	퇴소자	196	176	195	-	119	50	-	26
	연말현재 생활인원	70	60	59	-	37	8	-	14
가정폭력 피해자 보호시설	시설수	2	1	1	1	-	-	-	-
	입소자	213	151	128	128	-	-	-	-
	퇴소자	196	155	132	132	-	-	-	-
	연말현재 생활인원	46	21	19	19	-	-	-	-
성폭력 피해자 보호시설	시설수	-	-	2	-	1	-	-	1
	입소자	-	-	18	-	7	-	-	11
	퇴소자	-	-	4	-	0	-	-	4
	연말현재 생활인원	-	-	14	-	7	-	-	7

자료: 대전광역시, 「대전통계연보」

<표 7-2> 여성 복지 서비스 선호도: 1순위

단위: %

구분		여성 일자리 확대(취업 및 교육 지원)	여성문화/ 여가활동 지원 (교양강좌, 헬스, 요가 등)	육아 및 출산 지원 (보육 지원)	여성의 사회적 보호 (성폭력, 싱글맘 등)	모름	기타
2015							
전체		36.2	28.9	20.1	14.8	0.0	0.0
성별	여성	35.3	29.6	19.5	15.7	0.0	0.0
	남성	37.3	28.1	20.8	13.8	0.1	0.0
연령별 (세)	15-19	33.7	29.7	20.3	16.2	0.0	0.1
	20-29	38.2	26.2	20.5	15.0	0.1	0.0
	30-39	36.1	27.7	22.2	14.0	0.0	0.0
	40-49	37.4	29.2	18.8	14.6	0.1	0.0
	50-59	35.8	31.4	19.2	13.6	0.0	0.0
	60-	34.9	28.9	20.4	15.7	0.0	0.0
구별	동구	37.2	36.8	17.5	8.4	0.1	0.0
	중구	32.3	22.4	25.8	19.6	0.0	0.0
	서구	34.5	29.0	19.4	17.1	0.0	0.0
	유성구	39.7	27.2	19.7	13.3	0.1	0.0
	대덕구	39.1	29.5	18.5	12.9	0.0	0.0
소득별 (만원)	-100	36.9	27.0	21.5	14.5	0.0	0.1
	100-199	36.7	26.7	20.9	15.6	0.0	0.0
	200-299	34.4	28.8	22.1	14.7	0.0	0.0
	300-399	35.6	28.8	19.7	15.9	0.0	0.0
	400-499	36.2	28.5	19.3	15.8	0.1	0.0
	500-599	36.7	33.0	17.0	13.3	0.0	0.0
	600-699	39.5	32.4	17.9	10.0	0.2	0.0
	700-	39.2	29.3	20.3	11.2	0.0	0.0

주: 15세 이상 인구

자료: 대전광역시, 「사회조사」

<표 7-3> 여성 복지 서비스 선호도: 1+2순위

단위: %

구분		여성 일자리 확대 (취업 및 교육 지원)	육아 및 출산 지원 (보육 지원)	여성문화/ 여가활동 지원 (교양강좌, 헬스, 요가 등)	여성의 사회적 보호(성폭 력, 싱글맘 등)	모름	기타
2015							
전체		59.6	49.8	46.3	42.9	0.0	0.0
성별	여성	59.2	48.7	47.3	43.5	0.0	0.0
	남성	60.0	51.0	45.2	42.2	0.1	0.0
연령별 (세)	15-19	57.9	48.1	44.2	47.9	0.0	0.1
	20-29	60.0	49.6	44.5	44.5	0.1	0.0
	30-39	57.8	54.6	46.0	40.5	0.0	0.0
	40-49	61.8	47.7	45.7	43.3	0.1	0.0
	50-59	60.3	48.1	48.9	41.7	0.0	0.0
	60-	58.5	50.9	46.9	42.1	0.0	0.0
구별	동구	61.2	42.9	56.4	38.6	0.1	0.0
	중구	54.8	54.6	39.1	50.8	0.0	0.0
	서구	58.5	53.8	45.2	41.1	0.0	0.0
	유성구	64.1	46.2	45.9	41.2	0.1	0.0
	대덕구	59.6	47.4	46.5	45.1	0.0	0.0
소득별 (만원)	-100	57.7	50.8	46.7	43.2	0.0	0.1
	100-199	59.9	54.1	43.7	41.0	0.0	0.0
	200-299	58.6	53.8	45.4	40.5	0.0	0.0
	300-399	57.8	46.8	47.6	46.6	0.0	0.0
	400-499	60.7	47.2	47.6	43.1	0.1	0.0
	500-599	59.4	47.0	47.2	45.0	0.0	0.0
	600-699	65.6	48.8	44.6	40.2	0.2	0.0
	700-	68.1	53.8	43.0	32.9	0.0	0.0

주: 15세 이상 인구

자료: 대전광역시, 「사회조사」

<표 7-4> 미혼모 공동생활주거지원 현황

단위: 세대

합계	동구	중구	서구	유성구	대덕구
9	1	2	5	0	1

주: 2015년 12월 31일 기준

자료: 대전광역시, 「제1차 양성평등정책 기본계획, 2016년도 시행계획」



〈표 7-5〉 지역아동센터 현황

단위: 개소, 명

구분		2009	2010	2011	2012	2013	2014
시설수		139	150	149	146	147	147
일일이용아동	전체	4 705	4 429	4 440	4 375	4 333	4 112
	미취학	287	115	188	115	133	127
	초등학교 저학년	1 720	3 310	1 415	1 387	1 395	1 343
	초등학교 고학년			1 733	1 672	1 583	1 536
	중학생	804	876	920	967	985	989
	고등학생	99	124	174	223	221	203
	탈학교	7	4	10	11	16	5
	기타			-	-	-	-
경제상황별 일일이용아동	전체	4 705	4 429	4 440	4 375	4 333	4 112
	수급권아동	1 326	1 390	1 265	1 108	961	854
	차상위(저소득)아동	1 421	1 424	1 590	999	835	758
	일반아동	1 958	1 615	1 585	2 268	2 537	2 500
종사자	전체	340	344	347	348	344	348
	시설장	139	150	149	146	147	147
	생활	201	194	198	202	197	201

자료: 보건복지부, 「보건복지통계연보」

〈표 7-6〉 65세 이상 의료보장 적용인구 현황

단위: 명

구분		합계	여성	남성
2005	전체	1 461 693	726 979	734 714
	65세이상	101 044	61 275	39 769
2006	전체	1 468 376	731 326	737 050
	65세이상	105 272	63 555	41 717
2007	전체	1 499 986	749 539	750 447
	65세이상	134 152	79 406	54 746
2008	전체	1 505 335	752 602	752 733
	65세이상	139 936	82 537	57 399
2009	전체	1 510 197	755 112	755 085
	65세이상	145 614	85 659	59 955
2010	전체	1 501 467	749 902	751 565
	65세이상	129 437	76 289	53 148
2011	전체	1 515 783	757 561	758 222
	65세이상	134 902	79 145	55 757
2012	전체	1 525 501	762 519	762 982
	65세이상	142 117	82 832	59 285
2013	전체	1 534 901	767 657	767 244
	65세이상	149 716	86 684	63 032
2014	전체	1 535 330	768 184	767 146
	65세이상	157 400	90 548	66 852
2015	전체	1 522 189	761 768	760 421
	65세이상	164 625	94 234	70 391

주: 주민등록주소지 기준

자료: 국민건강보험공단, 「건강보험통계연보」

<표 7-7> 65세 이상 의료보장 적용인구 현황: 연령별

단위: 명

구분	합계	여성	남성
2015			
합계	164 625	94 234	70 391
65~69세	56 057	28 863	27 194
70~74세	43 776	23 965	19 811
75~79세	32 123	18 934	13 189
80~84세	19 781	12 945	6 836
85세 이상	12 888	9 527	3 361

자료: 국민건강보험공단, 「건강보험통계연보」

<표 7-8> 노인 복지 서비스 선호도: 1순위

단위: %

구분	노인 일자리 제공	건강한 삶을 위한 의료 서비스 확대	소외노인 지원강화 (가정,도우미, 밀반찬 배달사업 등)	노인 문화예술 축제 활성화	여가 생활을 즐길 수 있는 여가, 취미 프로그램 확대	노인여가 복지시설 확충 (복지관, 실버 복지센터, 경로당 등)	평생학습 위한 교육기회 제공 (컴퓨터 교실 등)	공원등에 노인들을 위한 생활 체육시설 설치확대	
2015									
전체	26.1	22.9	14.0	11.6	9.6	7.8	4.9	3.1	
성별	여성	24.9	23.0	15.2	11.8	9.6	7.7	4.7	3.1
	남성	27.4	22.9	12.7	11.5	9.5	7.9	5.1	3.0
연령별 (세)	15-19	26.4	22.4	15.1	12.5	8.0	8.2	4.6	2.8
	20-29	24.9	18.7	14.4	11.8	10.5	9.7	6.6	3.3
	30-39	28.1	23.7	13.6	12.6	9.4	6.3	3.9	2.3
	40-49	26.0	23.2	14.4	12.5	8.7	8.3	4.4	2.4
	50-59	26.4	22.6	12.5	11.3	10.2	7.6	5.7	3.7
	60-	25.4	26.3	14.6	10.2	9.6	6.8	3.8	3.4
구별	동구	18.6	25.6	7.7	8.7	11.5	11.6	10.5	5.7
	중구	28.0	17.5	19.1	10.4	8.3	7.1	4.1	5.4
	서구	26.2	24.7	15.6	14.1	8.6	5.7	3.6	1.6
	유성구	27.9	23.4	11.9	10.5	10.9	9.4	4.1	2.0
	대덕구	29.9	21.4	14.5	12.4	9.4	6.9	3.3	2.3
소득별 (만원)	-100	25.2	24.0	13.6	11.8	8.7	8.7	4.3	3.8
	100-199	28.5	26.3	14.0	11.2	7.3	5.9	3.6	3.2
	200-299	24.8	25.8	13.6	12.5	8.2	7.0	4.3	3.7
	300-399	23.5	22.7	13.3	12.6	9.3	7.8	7.5	3.2
	400-499	27.2	18.1	14.9	10.8	12.3	10.0	4.8	1.9
	500-599	30.7	17.7	14.8	11.9	11.6	7.3	2.9	3.1
	600-699	29.6	24.4	14.9	11.0	7.4	6.1	3.5	3.2
700-	22.1	32.1	13.6	6.8	11.6	7.8	4.0	2.2	

주: 15세 이상 인구

자료: 대전광역시, 「사회조사」

<표 7-9> 노인 복지 서비스 선호도: 1+2순위

단위: %

구분	노인 일자리 제공	건강한 삶을 위한 의료 서비스 확대	소외노인 지원강화 (가정, 도우미, 밀반찬 배달사업 등)	여가 생활을 즐길 수 있는 여가, 취미 프로그램 확대	노인여가 복지시설 확충 (복지관, 실버 복지센터, 경로당 등)	노인 문화예술 축제 활성화	평생학습 위한 교육기회 제공 (컴퓨터 교실 등)	공원등에 노인들을 위한 생활 체육시설 설치확대	
2015									
전체	42.6	36.7	30.2	23.7	21.6	21.6	13.4	9.2	
성별	여성	41.6	36.1	31.4	23.8	21.8	21.5	13.5	9.6
	남성	43.8	37.4	28.9	23.7	21.5	21.8	13.4	8.7
연령별 (세)	15-19	43.4	33.4	31.4	20.8	23.3	23.7	15.4	8.4
	20-29	39.9	31.8	29.4	27.1	22.9	22.3	17.1	9.2
	30-39	46.4	36.7	30.1	23.1	20.3	21.7	12.9	8.4
	40-49	42.5	36.8	31.5	23.1	22.4	22.9	12.7	7.7
	50-59	42.3	37.1	28.7	23.5	20.9	22.1	14.2	10.2
	60-	42.9	41.4	30.9	23.2	21.0	18.9	10.0	10.1
구별	동구	37.8	41.5	22.7	22.3	24.1	19.8	19.6	11.7
	중구	43.1	30.1	36.0	21.7	23.3	19.4	11.8	14.0
	서구	42.9	38.0	33.1	23.8	18.1	24.4	11.7	7.8
	유성구	43.9	37.6	26.6	25.2	23.0	20.8	13.4	7.3
	대덕구	45.5	34.9	30.1	25.8	23.3	21.0	12.6	6.1
소득별 (만원)	-100	44.7	37.2	29.4	22.5	22.4	20.7	11.5	9.8
	100-199	47.1	43.1	27.9	21.3	21.5	19.1	9.1	9.9
	200-299	44.0	39.6	28.3	21.8	20.1	23.9	11.5	9.8
	300-399	40.4	36.3	31.3	23.3	18.9	24.1	17.6	7.7
	400-499	42.6	33.1	31.1	26.3	23.3	20.5	14.4	8.0
	500-599	43.0	28.9	34.0	26.7	25.6	21.1	11.4	8.7
	600-699	40.4	35.1	31.8	23.7	22.6	18.3	14.3	13.5
	700-	32.1	43.4	26.3	26.7	24.3	17.8	15.9	12.5

주: 15세 이상 인구

자료: 대전광역시, 「사회조사」

〈표 7-10〉 65세 이상 인구대비 연금 수급자 현황

단위: 명

구분		수급자
2015		
전체인구	계	165 528
	여성	94 737
	남성	70 791
연금수급자	계	55 695
	여성	21 777
	남성	33 918
노령연금수급자	계	49 160
	여성	16 151
	남성	33 009
장애연금수급자	계	324
	여성	69
	남성	255
유족연금수급자	계	6 211
	여성	5 557
	남성	654
연금수급자 비율 <sup>1)</sup>	계	0.82
	여성	0.32
	남성	0.50

주: 1) ( 연금수급자 ÷ 전국 인구 ) × 100

자료: 국민연금공단, 「국민연금통계연보」

〈표 7-11〉 노령연금 수급자 현황

단위: 명

구분		수급자	구분		수급자
2015					
총 계	여성	24 415			
	남성	51 913			
55세	여성	-	68세	여성	1 721
	남성	-		남성	3 433
56세	여성	0	69세	여성	1 415
	남성	0		남성	2 661
57세	여성	103	70세	여성	1 171
	남성	202		남성	2 475
58세	여성	231	71세	여성	1 248
	남성	607		남성	2 456
59세	여성	299	72세	여성	1 108
	남성	799		남성	2 198
60세	여성	444	73세	여성	1 293
	남성	1 264		남성	2 498
61세	여성	1 951	74세	여성	935
	남성	4 314		남성	1 725
62세	여성	1 743	75세	여성	745
	남성	3 879		남성	1 326
63세	여성	2 034	76세	여성	502
	남성	4 436		남성	1 039
64세	여성	1 459	77세	여성	231
	남성	3 403		남성	578
65세	여성	1 524	78세	여성	217
	남성	3 589		남성	485
66세	여성	1 592	79세	여성	176
	남성	3 474		남성	446
67세	여성	1 864	80세 이상	여성	409
	남성	3 699		남성	927

자료: 국민연금공단, 「국민연금통계연보」

<표 7-12> 노령연금 지급액 현황

단위: 천원

구분		수급액	구분		수급액
2015					
총 계	여성	63 540 121			
	남성	247 096 102			
55세	여성	-	68세	여성	4 258 707
	남성	-		남성	15 325 381
56세	여성	0	69세	여성	3 273 467
	남성	0		남성	11 003 011
57세	여성	199 483	70세	여성	2 556 031
	남성	691 150		남성	9 305 880
58세	여성	735 746	71세	여성	2 443 706
	남성	3 440 471		남성	8 437 818
59세	여성	1 065 854	72세	여성	2 107 462
	남성	5 069 781		남성	7 244 025
60세	여성	1 438 737	73세	여성	2 460 628
	남성	8 240 885		남성	8 265 246
61세	여성	4 490 938	74세	여성	1 727 152
	남성	18 263 103		남성	5 645 224
62세	여성	5 874 240	75세	여성	1 301 801
	남성	23 764 477		남성	4 184 739
63세	여성	7 040 966	76세	여성	939 101
	남성	27 245 246		남성	3 693 308
64세	여성	4 914 856	77세	여성	441 560
	남성	20 877 359		남성	2 192 346
65세	여성	5 100 399	78세	여성	409 776
	남성	21 473 200		남성	1 621 325
66세	여성	4 922 860	79세	여성	306 865
	남성	19 390 250		남성	1 312 006
67세	여성	4 911 365	80세 이상	여성	618 421
	남성	18 139 900		남성	1 379 858

자료: 국민연금공단, 「국민연금통계연보」



<표 7-13> 등록장애인 수

단위: 명

구분		2013	2014
총계	전체	71 441	71 198
	여성	29 622	29 541
	남성	41 819	41 657
지체 장애	전체	36 409	35 953
	여성	14 943	14 745
	남성	21 466	21 208
시각 장애	전체	7 023	7 199
	여성	2 902	2 895
	남성	4 301	4 304
청각 장애	전체	7 396	7 282
	여성	3 308	3 255
	남성	4 088	4 027
언어 장애	전체	478	486
	여성	137	141
	남성	341	345
지적 장애	전체	5 204	5 442
	여성	2 096	2 213
	남성	3 108	3 229

자료: 보건복지부, 「보건복지통계연보」

〈표 7-14〉 장애등급별 장애인 수

단위: 명

구분		계	1급	2급	3급	4급	5급	6급
전체	계	70 890	6 158	9 500	12 201	9 682	14 543	18 806
	여	29 379	2 453	4 050	4 831	4 543	6 687	6 815
	남	41 511	3 705	5 450	7 370	5 139	7 856	1 991
동구	계	14 520	1 205	1 963	2 576	2 133	2 936	3 707
	여	5 947	465	849	980	967	1 352	1 334
	남	8 573	740	1 114	1 596	1 166	1 584	2 373
중구	계	13 798	1 104	1 846	2 328	1 982	2 891	3 647
	여	5 919	650	779	903	949	1 322	1 316
	남	7 879	454	1 067	1 425	1 033	1 569	2 331
서구	계	20 457	1 827	2 679	3 504	2 657	4 213	5 577
	여	8 528	737	1 153	1 418	1 245	1 944	2 031
	남	11 929	1 090	1 526	2 086	1 412	2 269	3 546
유성구	계	11 211	978	1 534	1 940	1 140	2 304	3 015
	여	4 765	402	652	824	716	1 092	1 079
	남	6 446	576	882	1 116	724	1 212	1 936
대덕구	계	10 904	1 044	1 478	1 853	1 470	2 199	2 860
	여	4 416	395	617	706	666	977	1 055
	남	6 488	649	861	1 147	804	1 222	1 805

주: 2015년 12월말 기준

자료: 보건복지부, 「장애인등록현황」

<표 7-15> 국민연금 가입자 현황

단위: 명

연령	2011		2012		2013		2014		2015	
	여성	남성	여성	남성	여성	남성	여성	남성	여성	남성
전체	171 605	222 203	186 739	227 216	193 242	230 916	201 433	235 291	210 281	240 133
18-19세	680	649	1 029	984	1 053	1 131	1 267	1 137	1 327	1 264
20-24세	10 796	4 561	11 776	4 927	11 895	5 165	12 339	5 923	13 039	6 292
25-29세	22 922	20 822	22 732	20 111	21 800	19 859	21 900	20 209	21 791	20 820
30-34세	22 222	32 230	23 964	33 143	24 676	33 207	24 429	32 240	23 969	31 306
35-39세	22 032	35 764	23 201	35 601	22 452	34 879	22 948	34 935	24 099	35 720
40-44세	20 208	37 098	28 276	38 641	28 608	39 278	28 760	39 345	29 344	39 456
45-49세	24 212	31 964	26 629	32 294	29 060	33 789	30 975	35 478	32 646	37 296
50-54세	24 916	33 714	28 214	34 878	29 399	34 810	30 823	34 715	31 916	34 181
55-59세	16 519	24 942	19 248	26 005	22 107	27 962	24 911	29 989	28 109	32 200
60세 이상	1 098	459	1 670	632	2 192	836	3 081	1 320	4 041	1 598

주: 지역가입자 중에서 납부예외자는 제외  
 자료: 국민연금공단, 「국민연금통계연보」

<표 7-16> 급여종류별 국민연금 수급자 현황

단위: 명

구분	계	감액 노령 연금	조기 노령 연금	특례 노령 연금	분할 연금	장애 연금	장애 일시 보상금	유족 연금	반환 일시금	사망 일시금	
2000	전체	19 769	.	.	5 411	.	516	.	2 489	10 055	.
	여성	8 150	.	.	886	.	35	.	2 328	4 661	.
	남성	11 619	.	.	4 525	.	481	.	161	5 394	.
2005	전체	38 720	2 202	2 361	23 423	.	1 398	.	5 791	3 282	263
	여성	15 704	274	627	7 634	.	175	.	5 398	1 493	103
	남성	23 016	1 928	1 734	15 789	.	1 223	.	393	1 789	160
2009	전체	62 994	7 840	5 234	34 439	108	1 874	.	8 848	3 104	409
	여성	25 167	1 444	1 336	12 102	13	252	.	8 162	1 488	221
	남성	37 827	6 396	3 898	22 337	95	1 622	.	686	1 616	188
2011	전체	71 660	14 273	7 051	34 022	193	2 005	.	10 527	3 027	562
	여성	29 753	3 566	1 803	12 307	168	270	.	9 655	1 726	258
	남성	41 907	10 707	5 248	21 715	25	1 735	.	872	1 301	304
2012	전체	82 784	22 247	9 134	33 662	249	1 945	75	11 370	3 655	447
	여성	33 039	5 340	2 303	12 299	221	275	14	10 398	1 961	228
	남성	49 745	16 907	6 831	21 363	28	1 670	61	972	1 694	219
2013	전체	86 747		68 088		.	1 905	91	12 229	3 988	446
	여성	35 134		21 213		.	279	13	11 181	2 221	227
	남성	51 613		46 875		.	1 626	78	1 048	1 767	219
2014	전체	89 847		70 829		.	1 941	97	13 131	3 274	575
	여성	36 847		22 277		.	291	25	12 009	1 938	307
	남성	53 000		48 552		.	1 650	72	1 122	1 336	268
2015	전체	97 427		76 328		.	1 951	69	14 096	4 291	692
	여성	40 412		24 415		.	324	8	12 862	2 474	329
	남성	57 015		51 913		.	1 627	61	1 234	1 817	363

주: 조기노령연금과 사망일시금은 2002년부터, 감액노령연금은 2003년부터, 분할연금은 2007년부터 지급됨.

자료: 국민연금관리공단, 「국민연금통계연보」

<표 7-17> 국민연금 평균 급여액

단위: 백만원

구분	계		노령연금		장애연금		장애일시보상		유족연금		변환일시금		사망일시금	
	금액	1인당 <sup>1)</sup>	금액	1인당	금액	1인당	금액	1인당	금액	1인당	금액	1인당	금액	1인당
2010														
계	206 613	3.0	165 410	3.1	7 309	3.8	930	11.1	22 354	2.3	9 842	2.9	768	1.4
여	27 870	2.2	33 432	2.0	899	3.5	87	8.7	21 069	2.4	4 338	2.4	385	1.5
남	41 534	3.5	131 978	3.6	6 410	3.9	843	11.4	1 284	1.6	5 504	3.4	383	1.3
2011														
계	236 838	3.2	192 894	3.3	7 655	4.0	982	11.7	25 239	2.4	9 275	3.1	794	1.4
여	68 329	2.3	38 716	2.2	946	3.7	146	11.3	23 790	2.5	4 317	2.5	414	1.6
남	168 509	3.8	154 178	3.8	6 709	4.0	836	11.8	1 449	1.7	4 957	3.8	379	1.2
2012														
계	281 804	3.4	231 385	3.5	8 072	4.1	927	12.4	28 440	2.5	12 243	3.3	737	1.6
여	79 804	2.4	46 169	2.3	1 036	3.8	156	11.1	26 783	2.6	5 285	2.7	376	1.6
남	202 001	4.1	185 216	4.1	7 036	4.2	772	12.7	1 657	1.7	6 958	4.1	362	1.7
2013														
계	324 244	3.7	268 679	3.9	8 292	4.4	1 183	13.0	31 493	2.6	13 804	3.5	792	1.8
여	91 434	2.6	53 721	2.5	1 116	4.0	147	11.3	29 674	2.7	6 321	2.8	455	2.0
남	232 810	4.5	214 958	4.6	7 176	4.4	1 036	13.3	1 820	1.7	7 483	4.2	337	1.5
2014														
계	341 764	3.8	283 428	4.0	8 431	4.3	1 260	13.0	34 690	2.6	12 835	3.9	1 120	1.9
여	97 702	2.7	56 826	2.6	1 183	4.1	269	10.7	32 709	2.7	6 040	3.1	675	2.2
남	244 063	4.6	226 002	4.7	7 248	4.4	991	13.8	1 981	1.8	6 795	5.1	445	1.7
2015														
계	375 131	3.9	310 636	4.1	8 640	4.4	995	14.4	37 746	2.7	15 966	3.7	1 148	1.7
여	108 606	2.7	63 540	2.6	1 365	4.2	86	10.7	35 523	2.8	7 512	3.0	580	1.8
남	266 525	4.7	247 096	4.8	7 275	4.5	910	14.9	2 223	1.8	8 454	4.7	567	1.6

주: 1) (금액 ÷ 연금 수급자수) × 100

자료: 국민연금관리공단, 「국민연금통계연보」

<표 7-18> 의료보장 현황(1)

단위: 명

구분	의료보장									
	건강보험								의료급여	
					직장		지역			
	여성	남성	여성	남성	여성	남성	여성	남성	여성	남성
2013										
전체	767 657	767 244	741 408	746 417	532 922	534 698	208 486	211 719	26 249	20 827
0세	6 683	6 908	6 617	6 840	5 244	5 300	1 373	1 540	66	68
1-4	29 418	31 367	28 951	30 910	22 753	24 408	6 198	6 502	467	457
5-9	37 331	39 860	36 462	38 994	28 148	30 324	8 314	8 670	869	866
10-14	44 131	48 081	42 455	46 293	31 833	34 784	10 622	11 509	1 676	1 788
15-19	53 067	59 077	50 324	56 188	36 336	40 651	13 988	15 537	2 743	2 889
20-24	52 141	58 486	50 632	56 998	38 201	41 284	12 431	15 714	1 509	1 488
25-29	48 565	52 107	48 156	51 712	37 065	39 812	11 091	11 900	409	395
30-34	62 235	62 582	61 666	62 172	46 404	46 536	15 262	15 636	569	410
35-39	61 204	61 227	60 167	60 636	43 529	43 755	16 638	16 881	1 037	591
40-44	70 940	71 023	68 957	69 780	47 066	47 586	21 891	22 194	1 983	1 243
45-49	65 133	64 602	62 955	62 805	40 935	41 256	22 020	21 549	2 178	1 797
50-54	64 689	64 194	62 741	62 015	41 124	40 496	21 617	21 519	1 948	2 179
55-59	51 852	51 538	50 361	49 720	34 067	33 424	16 294	16 296	1 491	1 818
60-64	33 584	33160	32 321	31 971	22 617	21 992	9 704	9 979	1 263	1 189
65-69	25 703	23 875	24 132	22 789	17 069	15 933	7 063	6 856	1 571	1 086
70-74	23 666	18 954	21 573	17 871	15 961	12 854	5 612	5 017	2 093	1 083
75-79	17 899	11 884	16 009	11 105	12 018	8 394	3 991	2 711	1 890	779
80-84	11 292	5 384	9 928	4 913	7 399	3 806	2 529	1 107	1 364	471
85세이상	8 124	2 935	7 001	2 705	5 153	2 103	1 848	602	1 123	230

자료: 국민건강보험공단, 「건강보험통계연보」

<표 7-19> 의료보장 현황(2)

단위: 명

구분	의료보장									
	건강보험								의료급여	
					직장		지역			
					여성	남성	여성	남성	여성	남성
2014										
전체	768 184	767 146	742 369	746 400	539 234	540 015	203 135	206 385	25 815	20 746
0세	6 445	6 947	6 387	6 879	5 056	5 422	1 331	1 457	58	68
1-4	29 322	30 952	28 874	30 532	22 961	24 243	5 913	6 289	448	420
5-9	36 459	38 801	35 658	37 990	27 929	30 003	7 729	7 987	801	811
10-14	41 940	45 422	40 449	43 812	30 910	33 470	9 539	10 342	1 491	1 610
15-19	51 610	57 097	49 110	54 397	36 225	40 339	12 885	14 058	2 500	2 700
20-24	53 172	59 692	51 545	58 065	39 313	42 544	12 232	15 521	1 627	1 627
25-29	47 623	52 054	47 188	51 613	36 484	40 011	10 704	11 602	435	441
30-34	59 301	60 245	58 786	59 849	44 416	45 099	14 370	14 750	515	396
35-39	60 084	59 778	59 111	59 256	43 362	43 207	15 749	16 049	973	522
40-44	69 183	69 537	67 426	68 411	46 901	47 459	20 525	20 952	1 757	1 126
45-49	67 000	66 049	64 796	64 279	43 105	43 006	21 689	21 273	2 204	1 770
50-54	64 209	63 837	62 317	61 679	41 465	40 755	20 851	20 922	1 892	2 158
55-59	55 014	54 465	53 414	52 471	36 350	35 456	17 064	17 014	1 600	1 994
60-64	36 274	35 418	34 910	34 129	24 306	23 423	10 603	10 706	1 364	1 289
65-69	27 112	25 491	25 532	24 291	18 100	16 881	7 432	7 410	1 580	1 200
70-74	23 782	19 353	21 751	18 241	16 027	13 059	5 724	5 182	2 031	1 112
75-79	18 730	12 792	16 827	12 017	12 707	9 082	4 120	2 935	1 903	775
80-84	12 065	6 090	10 679	5 601	8 023	4 338	2 656	1 263	1 386	489
85세이상	8 859	3 126	7 609	2 888	5 594	2 218	2 019	673	1 250	238

자료: 국민건강보험공단, 「건강보험통계연보」

〈표 7-20〉 진료실적 현황

단위: 명, 일, 천원

구분		전체	여성	남성
2014				
계	진료실인원	1 446 311	740 774	705 537
	내원일수	32 892 836	18 761 300	14 131 536
	진료비	1 753 956 290	942 356 564	811 599 726
	급여비	1 358 299 778	726 047 956	632 251 822
0-9세	진료실인원	147 181	71 305	75 876
	내원일수	3 963 903	1 852 368	2 111 535
	진료비	126 886 717	57 358 776	69 527 942
	급여비	100 429 299	45 080 483	55 348 816
10-19세	진료실인원	184 338	88 644	95 694
	내원일수	2 055 731	971 960	1 083 771
	진료비	79 054 174	34 382 896	44 671 278
	급여비	58 085 866	24 958 986	33 126 881
20-29세	진료실인원	190 619	95 775	94 844
	내원일수	2 015 967	1 182 256	833 711
	진료비	94 776 378	50 641 446	44 134 932
	급여비	69 674 315	36 939 743	32 734 572
30-39세	진료실인원	219 572	113 665	105,907
	내원일수	3 106 429	1 880 654	1 222 775
	진료비	152 730 901	88 676 181	64 054 720
	급여비	114 048 983	66 552 851	47 496 132
40-49세	진료실인원	249 473	128 398	121 075
	내원일수	4 360 421	2 432 698	1 927 723
	진료비	227 391 302	116 432 565	110 958 736
	급여비	173 976 549	88 686 523	85 290 026
50-59세	진료실인원	225 937	115 606	110 331
	내원일수	5 903 899	3 354 474	2 549 425
	진료비	340 175 493	172 368 337	167 807 157
	급여비	262 833 544	130 841 856	131 991 688
60-69세	진료실인원	121 943	62 583	59 360
	내원일수	4 700 178	2 648 032	2 052 146
	진료비	287 170 495	144 840 507	142 329 988
	급여비	224 726 393	112 326 146	112 400 247
70-79세	진료실인원	72 254	42 787	32 467
	내원일수	4 428 241	2 739 961	1 688 280
	진료비	278 740 867	161 136 918	117 603 949
	급여비	222 807 696	128 595 218	94 212 478
80세 이상	진료실인원	31 994	22 011	9 983
	내원일수	2 361 067	1 698 897	662 170
	진료비	167 029 963	116 518 938	50 511 025
	급여비	131 717 132	92 066 150	39 650 982

주: 수진기준(급여일수, 진료비와 급여비는 약국포함)이며, 의료급여 포함  
 자료: 국민건강보험공단, 「지역별의료이용통계연보」



<표 7-21> 사회복지시설 유형별 의료수급권자 현황

단위: 명

구분	2012			2013			2014			2015		
	계	여	남	계	여	남	계	여	남	계	여	남
계	2 958	495	1 463	2 996	1 540	1 456	2 997	1 549	1 448	3 049	1 635	1 414
아동복지 시설	597	215	382	571	197	374	559	188	371	502	181	321
노인복지 시설	635	479	156	664	499	165	720	540	180	781	580	201
한부모가족 복지시설	145	131	14	145	126	19	128	109	19	124	102	22
장애인 복지시설	661	288	373	663	288	375	671	295	376	664	294	370
노숙인시설	206	60	146	192	53	139	188	50	138	178	47	131
정신요양 시설	690	300	390	674	298	376	629	281	348	615	273	342
성폭력 피해자시설	-	-	-	-	-	-	5	5	-	24	24	-
가정폭력 피해자시설	11	9	2	58	50	8	65	49	16	133	106	27
기타	13	13	-	29	29	-	32	32	-	28	28	-

자료: 국민건강보험공단, 「의료급여통계연보」

<표 7-22> 의료급여 수급권자 세대주 관계별 부양가족 현황(1)

단위: 명

구분		2012			2013		
		전체	여성	남성	전체	여성	남성
계	전체	48 191	26 852	21 339	47,076	26,249	20,827
	세대주	29 583	15 981	13 602	29,448	15,936	13,512
	부양가족	18 608	10 871	7 737	17,628	10,313	7,315
세대주와의 관계별 부양가족 현황	자녀	13 129	6 446	6 683	12,401	6,111	6,290
	처	3 370	3 368	2	3,210	3,206	4
	손	604	268	336	555	249	306
	제	321	124	197	316	128	188
	모	350	350	-	333	331	2
	남편	323	2	321	340	7	333
	매	86	84	2	70	70	-
	동거인	46	30	16	39	27	12
	자부	76	76	-	72	72	-
	외손	97	53	44	92	48	44
	부	76	-	76	73	-	73
	누이	22	22	-	17	17	-
	형	20	2	18	23	1	22
	조카	25	9	16	25	11	14
	조모	10	10	-	11	11	-
	시모	7	7	-	6	6	-
	오빠	8	-	8	7	-	7
	장모	3	3	-	4	4	-
	사위	3	-	3	2	-	2
	증손	11	7	4	10	5	5
	조부	3	-	3	4	-	4
	친척	3	1	2	3	1	2
	외조모	1	1	-	1	1	-
	시부	2	-	2	1	-	1
	장인	1	-	1	2	-	2
	외가친척	-	-	-	-	-	-
	제수	-	-	-	-	-	-
	시숙	-	-	-	-	-	-
	이모	1	1	-	1	1	-
	처남	1	-	1	2	-	2
고모	-	-	-	-	-	-	
숙부	1	-	1	-	-	-	
기타	8	7	1	8	6	2	

주: 국민건강보험공단 전산관리 의료급여수급권자의 연도말 기준

자료: 국민건강보험공단, 「의료급여통계연보」

<표 7-23> 의료급여 수급권자 세대주 관계별 부양가족 현황(2)

단위: 명

구분		2014			2015		
		전체	여성	남성	전체	여성	남성
계	전체	46 561	25 815	20 746	51 286	28 404	22 882
	세대주	29 974	16 137	13 837	33 013	17 808	15 205
	부양가족	16 587	9 678	6 909	18 273	10 596	7 677
세대주와의 관계별 부양가족 현황	자녀	11 625	5 709	5 916	12 875	6 298	6 577
	처	3 044	3 040	4	3 369	3 365	4
	손	485	216	269	478	218	260
	제	324	125	199	328	129	199
	모	320	320	-	327	326	1
	남편	344	7	337	461	12	449
	매	74	73	1	70	68	2
	동거인	33	20	13	28	16	12
	자부	63	63	-	56	56	-
	외손	90	43	47	82	37	45
	부	69	-	69	75	-	75
	누이	19	19	-	25	25	-
	형	19	1	18	18	2	16
	조카	18	8	10	13	5	8
	조모	11	11	-	14	14	-
	시모	6	6	-	8	8	-
	오빠	10	-	10	14	-	14
	장모	4	4	-	6	6	-
	사위	2	-	2	-	-	-
	증손	7	4	3	5	3	2
	조부	4	-	4	4	-	4
	친척	3	1	2	3	1	2
	외조모	1	1	-	2	2	-
	시부	1	-	1	2	-	2
	장인	2	-	2	2	-	2
	외가친척	-	-	-	-	-	-
	제수	-	-	-	-	-	-
	시숙	-	-	-	-	-	-
이모	1	1	-	1	1	-	
처남	1	-	1	1	-	1	
고모	-	-	-	-	-	-	
숙부	-	-	-	-	-	-	
기타	7	6	1	3	1	2	

주: 국민건강보험공단 전산관리 의료급여수급권자의 연도말 기준  
 자료: 국민건강보험공단, 「의료급여통계연보」

〈표 7-24〉 국민기초생활보장 수급자 현황

단위 : 명

연령	2013			2014			2015		
	전체	여성	남성	전체	여성	남성	전체	여성	남성
계	40 786	23 030	17 756	40 133	22 555	17 578	50 744	27 962	22 782
0-4세	781	376	405	732	369	363	939	472	467
5-9세	1 480	740	740	1 383	685	698	2 478	1 199	1 279
10-14세	3 171	1 536	1 635	2 815	1 351	1 464	4 696	2 270	2 426
15-19세	5 148	2 569	2 579	4 686	2 319	2 367	7 514	3 696	3 818
20-24세	2 417	1 397	1 020	2 591	1 494	1 097	3 070	1 729	1 341
25-29세	569	279	290	625	317	308	829	417	412
30-34세	759	464	295	726	429	297	804	491	313
35-39세	1 395	921	474	1 282	855	427	1 466	925	541
40-44세	2 965	1 850	1 115	2 629	1 642	987	2 916	1 823	1 093
45-49세	3 663	2 032	1 631	3 653	2 053	1 600	4 112	2 306	1 806
50-54세	3 731	1 758	1 973	3 657	1 698	1 959	3 933	1 900	2 033
55-59세	2 911	1 290	1 621	3 193	1 409	1 784	3 881	1 702	2 179
60-64세	2 089	1 083	1 006	2 266	1 161	1 105	2 854	1 496	1 358
65-69세	2 304	1 420	884	2 401	1 404	997	2 904	1 635	1 269
70-74세	2 833	1 878	955	2 785	1 828	957	3 052	1 976	1 076
75-79세	2 259	1 588	671	2 294	1 617	677	2 540	1 756	784
80-84세	1 340	1 034	306	1 389	1 049	340	1 654	1 225	429
85-89세	669	562	107	717	612	105	767	648	119
90-94세	229	190	39	247	206	41	276	240	36
95-99세	68	58	10	52	47	5	51	48	3
100세 이상	5	5	0	10	10	0	8	8	0

주: 일반수급자수

자료: 보건복지부, 「국민기초생활보장수급자현황」

<표 7-25> 사회보험료 부담에 대한 인식

단위: %

구분		매우 부담됨	약간 부담됨	보통	별로 부담되지 않음	전혀 부담되지 않음
2015						
건강보험	전체	23.7	40.5	31.2	4.3	0.3
	여성	22.1	39.2	33.5	5.2	-
	남성	24.8	41.3	29.7	3.6	0.5
국민연금	전체	22.4	39.6	34.2	3.6	0.1
	여성	20.1	38.0	37.5	4.0	0.3
	남성	24.1	40.7	31.8	3.3	-
고용보험	전체	10.5	21.1	55.4	11.8	1.2
	여성	10.1	22.0	56.0	10.8	1.1
	남성	10.8	20.4	54.9	12.6	1.3

주: 19세 이상 인구, 보험료를 납부하는 사람  
 자료: 통계청, 「사회조사」

<표 7-26> 향후 늘려야 할 복지서비스

단위: %

복지서비스	전체	성별		주관적 만족감		
		여성	남성	만족	보통	불만족
2015						
고용(취업) 지원 서비스	55.6	52.4	58.9	52.8	57.4	56.7
소득지원 서비스	43.9	43.5	44.4	30.5	48.2	60.7
주거관련 서비스	28.1	26.0	30.2	27.9	25.7	34.5
안전관련 서비스	28.8	30.8	26.8	34.2	27.8	20.2
보건의료·건강관리 서비스	45.9	44.8	47.0	50.1	43.8	42.4
보육 및 교육관련 서비스	22.5	23.5	21.6	31.6	18.9	13.3
여가·문화 향유 지원 서비스	21.7	23.2	20.1	30.5	18.1	12.7
기타	0.0	-	0.1	-	-	0.3

주: 13세 이상 인구, 복수응답  
 자료: 통계청, 「사회조사」

<표 7-27> 성폭력 피해 지원시설 현황

단위: 개소

합계	폭력예방교육지원기관	통합지원센터	보호시설	상담소
8	1	1	2	4

주: 2016년 1월 1일 기준

자료: 대전광역시, 「제1차 양성평등정책 기본계획, 2016년도 시행계획」

<표 7-28> 한부모가족복지시설 현황

단위: 개소

합계	동구	중구	서구	유성구	대덕구
6	0	3	2	0	1

주: 2015년 12월 31일 기준

자료: 대전광역시, 「제1차 양성평등정책 기본계획, 2016년도 시행계획」



## 8. 정치 및 사회참여

### Political and Social Activity



<표 8-1> 유권자 수 및 투표율(1)

단위: 명, %

구분			투표권자수		투표율	
			여성	남성	여성	남성
대통령선거	14대	1992	368 231	357 352	77.9	82.7
	15대	1997	449 635	431 839	77.6	81.0
	16대	2002	509 804	488 701	66.2	69.1
	17대	2007	559 086	539 891	61.0	62.6
	18대	2012	60 703	44 844	77.4	75.9
국회의원선거	14대	1992	357 029	345 887	67.6	70.5
	15대	1996	429 471	411 780	59.9	65.9
	16대	2000	478 450	458 615	49.7	55.6
	17대	2004	523 865	502 416	58.9	
	18대	2008	560 412	540 887	41.9	48.9
	19대	2012	59 164	57 581	50.7	49.3
	20대	2016	62 559	61 615	57.4	59.5
광역의회의원선거(시의원)		1991	341 852	330 067	67.6	70.5
지방의회의원선거(구의원)		1991	336 214	325 739	49.1	46.8
전국동시지방선거		1995	417 858	401 746	64.9	69.9
		1998	453 184	435 784	42.5	47.6
		2002	504 364	482 816	41.3	43.9
		2006	548 368	529 479	49.4	
		2010	572 849	554 698	52.9	
		2014	610 222	597 750	54.0	

주: 19대 국회의원선거, 18대 대통령 선거는 표본조사 자료임.

자료: 대전광역시, 「내부자료」

중앙선거관리위원회, 「대통령선거총람」

중앙선거관리위원회, 「국회의원선거총람」

중앙선거관리위원회, 선거통계시스템(<http://info.nec.go.kr>)

〈표 8-2〉 유권자 수 및 투표율(2)

단위: 명, %

구분		합계	19세	20-24	25-29	30-34	35-39	40-49	50-59	60-	
제 20대 국회의원 선거											
전체	여성	선거인수	62 559	1 064	5 585	4 627	5 190	5 557	13 152	12 490	14 894
		투표자수	35 920	606	3 028	2 341	2 541	3 017	7 239	7 424	9 724
		투표율	57.4	57.0	54.2	50.6	49.0	54.3	55.0	59.4	65.3
	남성	선거인수	61 165	1 164	6 146	5 266	5 528	5 685	12 891	12 344	12 141
		투표자수	36 381	577	3 516	2 499	2 540	2 753	7 115	7 927	9 454
		투표율	59.5	49.6	57.2	47.5	45.9	48.4	55.2	64.2	77.9
동구	여성	선거인수	11 003	157	899	729	790	793	1 833	2 248	3 554
		투표자수	6 186	78	507	372	368	403	876	1 245	2 337
		투표율	56.2	49.7	56.4	51.0	46.6	50.8	47.8	55.4	65.8
	남성	선거인수	10 696	162	1 009	818	874	943	2 063	2 206	2 621
		투표자수	5 992	72	549	358	377	417	977	1 251	1 991
		투표율	56.0	44.4	54.4	43.8	43.1	44.2	47.4	56.7	76.0
중구	여성	선거인수	9 001	136	778	616	730	728	1 694	1 731	2 588
		투표자수	4 964	80	423	314	333	359	845	920	1 690
		투표율	55.1	58.8	54.4	51.0	45.6	49.3	49.9	53.1	65.3
	남성	선거인수	8 664	145	806	664	766	841	1 743	1 713	1 986
		투표자수	4 898	70	432	299	341	384	866	990	1 516
		투표율	56.5	48.3	53.6	45.0	44.5	45.7	49.7	57.8	76.3
서구	여성	선거인수	20 632	380	2 017	1 762	1 862	1 895	4 468	4 182	4 066
		투표자수	11 800	235	1 052	842	887	1 014	2 523	2 594	2 653
		투표율	57.2	61.8	52.2	47.8	47.6	53.5	56.5	62.0	65.2
	남성	선거인수	19 614	417	2 184	1 806	1 844	1 851	4 029	3 927	3 556
		투표자수	11 820	210	1 290	834	807	900	2 295	2 667	2 817
		투표율	60.3	50.4	59.1	46.2	43.8	48.6	57.0	67.9	79.2
유성구	여성	선거인수	13 212	238	1 152	911	1 192	1 488	3 465	2 347	2 419
		투표자수	8 014	133	616	500	672	933	2 161	1 468	1 531
		투표율	60.7	55.9	53.5	54.9	56.4	62.7	62.4	62.5	63.3
	남성	선거인수	13 486	283	1 293	1 269	1 302	1 334	3 401	2 556	2 048
		투표자수	8 643	134	769	677	694	757	2 213	1 786	1 613
		투표율	64.1	47.3	59.5	53.3	53.3	56.7	65.1	69.9	78.8
대덕구	여성	선거인수	8 711	153	739	609	616	653	1 692	1 982	2 267
		투표자수	4 956	80	430	313	281	308	834	1 197	1 513
		투표율	56.9	52.3	58.2	51.4	45.6	47.2	49.3	60.4	66.7
	남성	선거인수	8 705	157	854	709	742	716	1 655	1 942	1 930
		투표자수	5 028	91	476	331	321	295	764	1 233	1 517
		투표율	57.8	58.0	55.7	46.7	43.3	41.2	46.2	63.5	78.6

주: 표본조사 데이터

자료: 중앙선거관리위원회, 「제20대 국회의원선거 총람」

290 정치 및 사회참여

〈표 8-3〉 지방의회의원 입후보자 및 당선자 수

단위: 명

시행 연도		입후보자 수		당선자 수	
		전체	여성	전체	여성
시의회의원	1991	107	2	23	0
	1995	97(6)	4(2)	23(3)	1(1)
	1998	46(6)	2(2)	17(3)	1(1)
	2002	44(11)	1(9)	16(3)	0(3)
	2006	56(9)	1(9)	16(3)	0(3)
	2010	68(12)	8(11)	19(3)	1(3)
	2014	48(10)	7(8)	19(3)	3(3)
구의회의원	1991	195	5	91	1
	1995	259	7	107	2
	1998	184	2	75	1
	2002	177	2	75	1
	2006	184(25)	10(16)	55(8)	4(6)
	2010	124(20)	16(15)	55(8)	8(7)
	2014	119(16)	22(15)	54(9)	11(9)

주: ( )안은 비례대표.

자료: 대전광역시 선거관리위원회, 「내부자료」

중앙선거관리위원회, 선거통계시스템(<http://info.nec.go.kr>)

<표 8-4> 광역단체장 및 기초자치단체장 입후보자 및 당선자 수

단위: 명

시행 연도		입후보자 수			당선자 수		
		전체	여성	남성	전체	여성	남성
광역자치단체장(시장)	1995	4	0	4	1	0	1
	1998	3	0	3	1	0	1
	2002	4	0	4	1	0	1
	2006	6	0	6	1	0	1
	2010	4	0	4	1	0	1
	2014	4	0	4	1	0	1
기초자치단체장(구청장)	1995	21	0	21	5	0	5
	1998	15	1	14	5	0	5
	2002	43	1	42	5	0	5
	2006	20	1	19	5	0	5
	2010	20	0	20	5	0	5
	2014	16	1	15	5	0	5

자료: 중앙선거관리위원회, 선거통계시스템(<http://info.nec.go.kr>)

<표 8-5> 직급별 행정부 일반직 공무원 수

단위 : 명, %

구분	2011			2012			2013			2014			2015		
	전체	여성	여성 비율	전체	여성	여성 비율	전체	여성	여성 비율	전체	여성	여성 비율	전체	여성	여성 비율
고위 공무원	.	.	.	.	.	.	2	0	0.0	2	0	0.0	2	0	0.0
1급	.	.	.	.	.	.	.	.	.	.	.	.	.	.	.
2급	2	0	0.0	2	0	0.0	2	0	0.0	1	0	0.0	1	0	0.0
3급	12	0	0.0	16	0	0.0	13	1	7.7	17	0	0.0	19	0	0.0
4급	92	3	3.3	92	4	4.3	89	4	4.5	99	5	5.1	106	5	4.7
5급	457	54	11.8	455	60	13.2	465	69	14.8	478	73	15.3	496	79	15.9
6급	1196	251	20.9	1294	308	23.8	1466	371	25.3	1545	426	27.6	1593	486	30.5
7급	1580	734	46.5	1618	468	28.9	1994	889	44.6	2007	904	45.0	2011	903	44.9
8급	746	358	47.9	782	400	51.2	1108	488	44.0	1061	467	44.0	1028	484	47.1
9급	215	123	57.2	249	147	59.0	443	216	48.8	447	247	55.3	430	230	53.5
연구관 /지도관	20	4	20.0	21	4	19.0	21	5	23.8	21	6	28.6	21	7	33.3
연구사 /지도사	96	44	45.8	101	48	47.5	100	43	43.0	99	45	45.5	97	40	41.2

자료: 대전광역시, 「인사통계」

〈표 8-6〉 주요부서 여성공무원 현황

단위: 명, %

구분		2010	2011	2012	2013	2014	2015
전체공무원							
계		660	433	799	899	982	682
여성공무원		173	96	211	305	324	225
여성 비율		26.20	22.2	26.4	33.9	33.0	33.0
기획	전체	62	42	62	65	65	59
	여성	19	8	18	22	23	25
	비율	30.60	19.0	29.0	33.8	35.4	42.4
예산	전체	45	34	48	48	45	45
	여성	12	6	15	16	14	16
	비율	26.70	17.6	31.3	33.3	31.1	35.6
인사	전체	29	17	32	33	34	28
	여성	10	5	15	13	12	11
	비율	34.50	29.4	46.9	39.4	35.3	39.3
감사	전체	41	40	62	67	69	59
	여성	5	5	8	13	15	15
	비율	12.20	12.5	12.9	19.4	21.7	25.4
실국 주무과	전체	483	300	595	686	769	491
	여성	127	72	155	241	260	158
	비율	26.30	24.0	26.1	35.1	33.8	32.2

자료: 행정자치부, 「지방자치단체 여성공무원 통계」

294 정치 및 사회참여



〈표 8-7〉 관리직 여성공무원 임용률

단위: 명, %

구분	5급 이상			6급 이상			6급		
	전체	여성	비율	전체	여성	비율	전체	여성	비율
2015년 전체	664	94	14.2	2 290	586	25.6	1 626	492	30.3
고위공무원	2			2					
일반직1급									
일반직2급	1			1					
일반직3급	19			19					
일반직4급	106	5	4.7	106	5	4.7			
일반직5급	496	79	15.9	496	79	15.9			
일반직6급				1 593	486	30.5	1 593	486	30.5
연구관	18	5	27.8	18	5	27.8			
지도관	3	2	66.7	3	2	66.7			
전문경력관 가군	2			2					
전담직위1급									
전담직위2급									
전담직위3급									
전담직위4급									
전담직위5급									
전담직위6급				2			2		
일반임기제1급									
일반임기제2급									
일반임기제3급									
일반임기제4급	3			3					
일반임기제5급	5			5					
일반임기제6급				31	6	19.4	31	6	19.4
일반임기제 연구관									
일반임기제 지도관									
별정직 1급상당	1	1	100.0	1	1	100.0			
별정직 2급상당									
별정직 3급상당									
별정직 4급상당	2			2					
별정직 5급상당	6	2	33.3	6	2	33.3			

자료: 대전광역시, 「인사통계」

<표 8-8> 여성관리직 임용확대 목표 및 실적

단위: 명, %

구분	5급 이상 공무원				6급 이상 공무원				6급 공무원			
	전체	여성	목표	실적	전체	여성	목표	실적	전체	여성	목표	실적
2010	630	67	10.0	10.6	1 780	285	17.9	16.0	1 150	218	21.8	19.0
2011	635	69	10.9	10.9	1 831	320	19.1	17.5	1 196	251	23.0	21.0
2012	639	76	11.7	11.9	1 933	384	18.6	19.9	1 294	308	22.3	23.8
2013	643	87	12.6	13.5	2 116	461	19.7	21.8	1 473	374	23.7	25.4
2014	670	94	13.5	14.0	2 220	521	20.9	23.5	1 550	427	25.3	27.5
2015	664	94	14.5	14.2	2 290	586	22.2	25.6	1 626	492	26.9	30.3

자료: 행정안전부, 「지방자치단체 여성공무원 통계」

〈표 8-9〉 정부위원회 여성참여 현황

단위: 개, 명, %

위원회	전체			여성 비율
		여성	남성	
122	2 291	886	1 405	38.67

주: 2015년 12월 31일 기준

자료: 대전광역시, 「제1차 양성평등정책 기본계획, 2016년도 시행계획」

〈표 8-10〉 연대감: 나의 노력에 따른 사회·경제적 지위의 상관정도

단위: %, 점

구분	그렇다	매우 그렇다	약간 그렇다	보통	그렇지 않다	별로 그렇지 않다	전혀 그렇지 않다	5점 평균	
2015									
전체	50.0	12.3	37.7	37.4	12.6	11.5	1.1	3.49	
성 별	여성	48.2	11.5	36.8	38.3	13.5	12.3	1.2	3.45
	남성	52.0	13.1	38.8	36.4	11.6	10.7	0.9	3.53
연 령 별 (세)	15-19	62.7	21.0	41.8	31.0	6.3	6.2	0.1	3.77
	20-29	62.6	19.6	43.0	31.1	6.3	5.9	0.4	3.75
	30-39	56.9	13.7	43.2	35.8	7.3	6.9	0.4	3.63
	40-49	50.1	10.5	39.7	39.8	10.1	9.2	0.8	3.50
	50-59	43.6	9.7	33.9	41.9	14.5	13.5	1.0	3.38
	60-	36.9	6.2	30.7	39.7	23.5	20.9	2.6	3.17
학 력 별	초졸이하	32.4	4.0	28.4	38.0	29.6	26.2	3.4	3.03
	중졸	38.8	7.3	31.5	38.7	22.5	20.5	2.0	3.22
	고졸	44.7	10.5	34.1	40.8	14.5	13.5	1.1	3.40
	대졸이상	58.0	15.5	42.5	34.9	7.0	6.5	0.6	3.66
구 별	동구	45.2	12.9	32.3	41.3	13.5	12.5	1.0	3.44
	중구	47.2	12.1	35.1	33.3	19.5	17.1	2.3	3.38
	서구	49.5	9.7	39.8	37.7	12.8	11.7	1.1	3.45
	유성구	56.4	15.0	41.4	35.7	7.9	7.4	0.5	3.63
	대덕구	51.3	14.2	37.1	39.4	9.3	8.9	0.4	3.56
직 업 별	전문관리	58.3	15.4	43.0	35.8	5.9	5.8	0.1	3.68
	사무	56.8	14.2	42.6	36.6	6.6	5.9	0.7	3.64
	서비스판매	47.6	10.4	37.2	41.5	10.9	10.0	0.9	3.46
	농어업	43.2	12.2	31.0	44.9	11.9	11.9	0.0	3.43
	기능노무	45.4	8.7	36.7	37.9	16.6	15.3	1.3	3.36
	학생	64.3	21.8	42.5	29.7	5.9	5.9	0.1	3.80
	주부	38.9	6.2	32.7	43.4	17.7	16.5	1.2	3.26
	무직/기타	38.0	8.9	29.1	33.6	28.5	24.9	3.5	3.15
소 득 별 (만원)	-100	40.5	7.9	32.7	39.2	20.3	17.8	2.5	3.26
	100-199	38.8	7.1	31.7	39.2	22.0	19.5	2.5	3.21
	200-299	49.2	11.3	37.8	35.3	15.5	13.8	1.7	3.43
	300-399	54.3	13.2	41.1	37.2	8.6	8.2	0.4	3.59
	400-499	59.6	15.7	43.9	34.3	6.1	6.0	0.2	3.69
	500-599	54.9	16.8	38.1	37.0	8.1	7.7	0.4	3.63
	600-699	46.0	14.3	31.7	40.7	13.4	12.6	0.7	3.46
	700-	39.2	10.6	28.6	48.0	12.8	12.8	0.0	3.37

자료: 대전광역시, 「사회조사」

〈표 8-11〉 연대감: 자녀의 노력에 따른 사회·경제적 지위의 상관정도

단위: %, 점

구분	그렇다	매우 그렇다	약간 그렇다	보통	그렇지 않다	별로 그렇지 않다	전혀 그렇지 않다	5점 평균	
2015									
전체	63.2	20.4	42.8	29.6	7.2	6.5	0.7	3.76	
성 별	여성	63.8	20.1	43.8	29.3	6.9	6.2	0.7	3.76
	남성	62.5	20.7	41.8	29.9	7.6	6.8	0.8	3.75
연 령 별 (세)	15-19	61.3	18.9	42.4	31.6	7.1	7.0	0.1	3.73
	20-29	62.5	23.7	38.8	31.0	6.5	6.0	0.5	3.79
	30-39	64.1	21.1	43.0	29.9	5.9	5.6	0.4	3.79
	40-49	66.7	22.9	43.8	25.7	7.6	7.0	0.6	3.81
	50-59	65.1	21.9	43.1	27.0	7.9	6.7	1.2	3.78
	60-	59.4	14.4	45.1	32.9	7.7	6.8	0.9	3.65
학 력 별	초졸이하	53.3	8.7	44.7	38.1	8.6	7.6	1.0	3.52
	중졸	57.5	15.0	42.5	32.4	10.1	8.5	1.5	3.61
	고졸	62.8	18.7	44.2	29.6	7.5	6.8	0.7	3.73
	대졸이상	66.0	24.2	41.8	27.7	6.3	5.8	0.5	3.83
구 별	동구	71.4	26.5	44.9	23.2	5.4	4.7	0.7	3.92
	중구	60.1	20.6	39.4	31.2	8.7	7.4	1.4	3.71
	서구	60.6	13.5	47.2	31.9	7.5	6.7	0.8	3.66
	유성구	65.6	26.8	38.8	28.7	5.7	5.3	0.4	3.86
	대덕구	60.1	20.5	39.6	30.8	9.1	8.9	0.2	3.71
직 업 별	전문관리	65.7	27.5	38.2	28.8	5.5	5.2	0.3	3.87
	사무	67.7	24.4	43.3	26.1	6.2	5.5	0.7	3.85
	서비스판매	61.8	17.0	44.8	30.0	8.1	7.4	0.7	3.70
	농어업	69.7	13.6	56.0	23.7	6.6	6.6	0.0	3.77
	기능노무	59.6	16.5	43.1	31.6	8.8	7.5	1.3	3.66
	학생	61.3	21.7	39.6	31.8	6.8	6.7	0.1	3.76
	주부	64.9	20.3	44.6	29.0	6.1	5.4	0.6	3.79
	무직/기타	58.6	16.7	42.0	31.7	9.7	8.2	1.4	3.64
소 득 별 (만원)	-100	54.5	13.3	41.2	35.1	10.4	9.3	1.1	3.56
	100-199	55.7	14.1	41.6	34.6	9.7	8.1	1.6	3.59
	200-299	62.4	18.6	43.8	29.9	7.7	6.9	0.9	3.72
	300-399	72.0	26.2	45.8	23.0	5.0	4.5	0.4	3.93
	400-499	72.9	26.2	46.7	23.3	3.9	3.8	0.0	3.95
	500-599	60.3	20.2	40.1	31.4	8.3	7.6	0.7	3.71
	600-699	51.8	16.2	35.6	36.4	11.8	10.3	1.5	3.55
	700-	40.1	12.8	27.2	50.6	9.3	9.2	0.1	3.43

자료: 대전광역시, 「사회조사」

<표 8-12> SNS1) 이용률(1)

단위: %

구분		이용	카카오 스토리	밴드 (BAND)	페이스북	카페	블로그	트위터
2014								
전체		65.9	54.2	30.1	23.1	15.7	11.1	6.5
성별	여성	64.4	54.5	28.6	20.8	15.8	11.1	5.8
	남성	67.6	53.7	31.9	25.6	15.7	11.2	7.4
연령별 (세)	15-19	95.1	68.2	36.3	66.1	21.3	21.0	18.9
	20-29	93.5	66.6	34.7	58.4	24.3	21.3	13.5
	30-39	91.5	80.3	45.7	30.1	25.1	18.5	8.6
	40-49	83.1	72.2	46.8	17.7	17.7	10.1	5.6
	50-59	56.1	47.2	23.6	9.8	11.8	6.8	3.8
	60-	14.8	12.2	3.7	2.0	3.6	1.5	1.0
학력별	초졸이하	10.5	9.1	3.1	1.4	1.5	0.4	0.7
	중졸	29.2	24.5	8.5	7.3	5.2	3.1	2.6
	고졸	64.9	56.8	28.5	17.4	13.4	7.9	4.8
	대졸이상	87.2	69.3	42.0	34.8	22.7	17.2	9.8
구별	동구	54.8	43.5	23.4	23.7	13.4	9.3	7.7
	중구	60.8	50.2	30.1	19.7	19.2	12.6	7.0
	서구	67.6	57.9	31.7	22.9	14.3	10.9	6.3
	유성구	78.9	59.4	33.7	27.6	18.8	13.5	7.5
	대덕구	62.9	55.1	29.7	20.2	13.8	8.7	4.0
직업별	전문관리 사무	84.5	69.4	45.0	26.9	25.2	16.7	9.9
	서비스판매	86.5	73.3	47.4	31.4	19.8	16.3	9.2
	농어업	71.4	63.0	33.4	18.3	13.2	10.0	5.0
	기능노무	35.3	32.4	12.7	5.9	5.5	6.4	2.3
	기능노무	55.7	47.8	23.8	15.0	12.1	6.3	3.7
	학생	94.7	63.5	33.0	65.0	22.3	20.4	16.8
	주부	49.9	44.3	23.0	8.5	12.0	6.5	2.1
무직/기타	31.6	23.6	10.4	12.1	9.5	5.9	3.6	
소득별 (만원)	-100	33.6	23.6	10.7	15.8	5.4	3.6	4.4
	100-199	56.9	47.0	26.7	17.2	13.6	9.6	4.1
	200-299	68.8	59.0	32.9	20.8	13.8	9.8	5.7
	300-399	74.9	63.6	37.2	18.3	14.2	9.2	4.7
	400-499	79.5	61.2	43.2	22.0	21.9	14.6	9.1
	500-599	79.1	57.1	46.4	24.3	24.8	14.5	9.4
	600-	78.7	61.1	47.0	26.7	19.9	13.4	7.7

주: 1) SNS(Social Network Service) : 인터넷 상에서 친구, 동료등 지인과 인간관계를 강화하거나 인맥을 형성함으로써 인적 네트워크를 폭넓게 형성하도록 해 주는 서비스

자료: 대전광역시, 「사회조사」

300 정치 및 사회참여

<표 8-13> SNS 이용률(2)

단위: %

구분							비이용	
		싸이월드	인스타그램 (instagram)	티스토리	텀블러 (Tumblr)	링크나우 (Linknow)		기타
2014								
전체		4.5	2.4	0.6	0.5	0.2	0.2	34.1
성별	여성	4.9	3.1	0.4	0.4	0.1	0.3	35.6
	남성	4.0	1.7	0.8	0.5	0.2	0.2	32.4
연령별 (세)	15-19	13.5	9.7	1.7	1.0	0.0	0.6	4.9
	20-29	8.8	10.5	1.1	1.8	0.5	0.1	6.5
	30-39	7.5	1.7	1.0	0.4	0.2	0.2	8.5
	40-49	3.4	0.4	0.4	0.3	0.1	0.2	16.9
	50-59	1.9	0.2	0.3	0.1	0.1	0.2	43.9
	60-	0.6	0.1	0.1	0.0	0.0	0.2	85.2
학력별	초졸이하	0.3	0.1	0.1	0.1	0.0	0.2	89.5
	중졸	1.9	0.8	0.2	0.2	0.0	0.1	70.8
	고졸	3.7	1.2	0.4	0.4	0.1	0.1	35.1
	대졸이상	6.5	4.0	0.9	0.6	0.2	0.3	12.8
구별	동구	6.0	2.3	0.3	0.4	0.1	0.4	45.2
	중구	5.0	1.9	1.4	1.2	0.5	0.1	39.2
	서구	3.5	2.1	0.3	0.2	0.1	0.1	32.4
	유성구	5.2	4.3	1.0	0.4	0.1	0.4	21.1
	대덕구	3.5	1.4	0.2	0.4	0.2	0.2	37.1
직업별	전문관리	5.9	2.1	0.9	0.5	0.3	0.2	15.5
	사무	5.4	1.5	0.7	0.5	0.0	0.1	13.5
	서비스판매	3.3	1.2	0.4	0.1	0.2	0.0	28.6
	농어업	2.5	1.5	0.0	1.5	0.0	1.3	64.7
	기능노무	2.4	0.7	0.3	0.3	0.1	0.0	44.3
	학생	10.9	12.1	1.4	1.5	0.3	0.3	5.3
	주부	2.9	0.2	0.3	0.0	0.0	0.5	50.1
무직/기타	2.5	1.7	0.3	0.6	0.2	0.2	68.4	
소득별 (만원)	-100	2.4	2.3	0.3	0.4	0.0	0.1	66.4
	100-199	2.7	1.7	0.2	0.1	0.2	0.4	43.1
	200-299	3.5	1.4	0.6	0.3	0.1	0.1	31.2
	300-399	3.3	0.6	0.5	0.1	0.3	0.0	25.1
	400-499	2.6	3.6	0.4	0.3	0.0	0.3	20.5
	500-599	3.8	0.8	1.9	0.6	0.0	0.9	20.9
	600-	3.6	1.2	0.5	0.4	0.0	0.7	21.3

자료: 대전광역시, 「사회조사」

〈표 8-14〉 사회적 소통: 가족 간 소통

단위: %, 점

구분	이루어 지고 있다	매우 잘 이루어 지고 있음	약간 이루어 지고 있음	보통	이루어 지고 있지 않다	별로 이루어 지지 않고 있음	전혀 이루어 지지 않고 있음	해당 사항 없음	5점 평균	
2015										
전체	66.6	17.9	48.6	27.9	5.0	4.9	0.1	0.5	3.80	
성별	여성	65.9	17.8	48.1	28.4	5.1	5.0	0.1	0.6	3.79
	남성	67.3	18.0	49.2	27.4	4.9	4.7	0.1	0.5	3.81
연령별 (세)	15-19	66.9	21.0	46.0	28.7	4.4	4.4	0.0	0.0	3.84
	20-29	63.0	18.0	45.0	31.3	5.0	4.9	0.1	0.6	3.76
	30-39	77.0	27.6	49.4	20.4	2.4	2.2	0.1	0.3	4.02
	40-49	71.4	18.4	53.0	25.0	3.4	3.3	0.1	0.2	3.87
	50-59	66.0	15.1	50.9	29.7	4.0	3.9	0.1	0.4	3.77
	60-	59.6	13.2	46.5	30.2	9.1	8.8	0.3	1.2	3.64
학력별	초졸이하	51.9	6.5	45.4	34.2	12.6	11.9	0.7	1.3	3.46
	중졸	62.1	16.6	45.4	28.4	9.1	9.0	0.2	0.4	3.70
	고졸	66.1	15.6	50.5	28.4	4.9	4.8	0.1	0.6	3.77
	대졸이상	69.9	21.3	48.6	26.6	3.1	3.1	0.1	0.4	3.88
구별	동구	69.2	9.4	59.7	26.0	4.1	4.0	0.1	0.8	3.75
	중구	70.2	22.3	47.9	25.3	4.4	4.3	0.1	0.1	3.88
	서구	62.8	13.4	49.4	29.7	6.7	6.5	0.3	0.8	3.70
	유성구	66.4	25.7	40.6	28.2	4.9	4.8	0.0	0.6	3.88
	대덕구	68.3	22.6	45.7	28.8	2.8	2.8	0.0	0.1	3.88
직업별	전문관리	74.0	32.5	41.5	23.0	2.1	2.1	0.0	0.9	4.05
	사무	72.7	23.2	49.5	24.8	2.0	2.0	0.0	0.5	3.94
	서비스판매	69.0	17.0	52.1	25.4	5.0	4.9	0.1	0.5	3.81
	농어업	58.9	17.1	41.9	29.7	11.4	11.4	0.0	0.0	3.65
	기능노무	63.0	13.8	49.2	28.7	8.1	7.8	0.2	0.2	3.69
	학생	65.2	18.8	46.4	30.5	4.2	4.1	0.1	0.1	3.80
	주부	64.6	14.4	50.2	30.0	4.7	4.5	0.2	0.7	3.75
	무직/기타	55.1	10.2	44.9	32.7	11.2	10.9	0.3	1.0	3.54
소득별 (만원)	-100	50.9	12.8	38.1	33.0	14.1	13.2	0.8	2.1	3.50
	100-199	58.2	12.0	46.2	32.8	8.1	8.0	0.1	0.9	3.63
	200-299	65.5	17.0	48.5	27.9	5.6	5.4	0.1	0.9	3.78
	300-399	70.6	18.5	52.2	26.8	2.5	2.5	0.0	0.1	3.87
	400-499	72.4	19.3	53.1	25.8	1.8	1.8	0.0	0.0	3.90
	500-599	74.4	26.2	48.1	23.5	2.1	2.1	0.0	0.0	3.98
	600-699	77.9	27.1	50.8	19.1	3.0	3.0	0.0	0.0	4.02
	700-	61.5	15.1	46.4	34.2	4.3	4.3	0.0	0.0	3.72

자료: 대전광역시, 「사회조사」

302 정치 및 사회참여



〈표 8-15〉 사회적 소통: 직장 구성원 간 소통

단위: %, 점

구분	이루어 지고 있다	매우 잘 이루어 지고 있음	약간 이루어 지고 있음	보통	이루어 지고 있지 않다	별로 이루어 지지 않고 있음	전혀 이루어 지지 않고 있음	해당 사항 없음	5점 평균	
2015										
전체	29.5	5.6	23.9	18.9	2.1	2.0	0.1	49.5	3.65	
성별	여성	22.7	4.2	18.5	16.6	2.0	1.8	0.1	58.7	3.60
	남성	37.0	7.1	29.9	21.4	2.3	2.2	0.1	39.3	3.68
연령별 (세)	15-19	0.5	0.1	0.4	0.5	0.0	0.0	0.0	99.1	3.59
	20-29	27.4	5.5	22.0	14.9	1.9	1.9	0.0	55.8	3.70
	30-39	50.8	10.8	40.0	27.8	2.1	2.0	0.1	19.3	3.74
	40-49	43.1	8.2	34.9	28.5	3.1	2.8	0.3	25.3	3.64
	50-59	36.6	5.7	30.9	26.7	2.8	2.6	0.2	34.0	3.59
	60-	10.9	2.1	8.8	8.3	1.8	1.7	0.1	79.0	3.53
학력별	초졸이하	3.3	0.3	3.1	2.9	1.8	1.5	0.3	92.0	3.19
	중졸	9.9	1.8	8.1	9.0	2.4	2.1	0.3	78.7	3.42
	고졸	25.1	3.9	21.2	20.7	2.4	2.3	0.1	51.8	3.55
	대졸이상	39.7	8.1	31.7	22.0	2.0	1.9	0.1	36.3	3.72
구별	동구	24.8	3.1	21.7	16.5	2.0	1.9	0.1	56.6	3.60
	중구	30.3	7.4	22.9	18.3	2.1	1.9	0.2	49.2	3.70
	서구	31.3	4.3	26.9	19.1	2.2	2.0	0.1	47.4	3.63
	유성구	29.0	8.2	20.7	19.6	2.5	2.4	0.1	48.9	3.68
	대덕구	30.4	5.5	24.9	20.7	1.7	1.6	0.1	47.2	3.64
직업별	전문관리	62.6	18.6	44.0	29.3	1.9	1.6	0.2	6.3	3.84
	사무	63.1	12.1	51.0	33.6	2.1	2.0	0.1	1.2	3.74
	서비스판매	44.5	7.2	37.3	35.5	4.9	4.6	0.3	15.1	3.55
	농어업	20.0	2.1	17.9	23.4	0.0	0.0	0.0	56.6	3.51
	기능노무	48.7	7.3	41.4	38.6	7.4	7.0	0.4	5.3	3.51
	학생	0.0	0.0	0.0	0.0	0.0	0.0	0.0	100.0	.
	주부	0.0	0.0	0.0	0.0	0.0	0.0	0.0	100.0	.
무직/기타	0.7	0.0	0.7	0.7	0.2	0.2	0.0	98.4	3.29	
소득별 (만원)	-100	2.6	0.6	2.1	2.6	1.6	1.4	0.2	93.2	3.21
	100-199	22.3	3.0	19.3	18.2	3.1	2.9	0.2	56.3	3.50
	200-299	33.9	6.5	27.4	21.7	3.2	3.0	0.2	41.2	3.63
	300-399	34.1	5.7	28.3	23.0	1.8	1.8	0.0	41.1	3.64
	400-499	34.0	6.8	27.2	23.4	1.6	1.5	0.1	40.9	3.66
	500-599	36.1	8.4	27.7	17.3	2.1	2.0	0.1	44.5	3.76
	600-699	34.0	9.7	24.3	21.8	1.1	1.1	0.0	43.	3.75
	700-	43.7	6.3	37.4	14.8	1.7	1.7	0.0	39.8	3.80

자료: 대전광역시, 「사회조사」

<표 8-16> 사회적 소통: 이웃 간 소통

단위: %, 점

구분	이루어지고 있다	매우 잘 이루어지고 있음	약간 이루어지고 있음	보통	이루어지고 있지 않다	별로 이루어지지 않고 있음	전혀 이루어지지 않고 있음	5점 평균	
2015									
전체		21.6	2.7	19.0	40.1	38.3	30.7	7.5	2.78
성별	여성	25.6	2.9	22.6	39.7	34.7	27.9	6.9	2.87
	남성	17.3	2.4	14.9	40.5	42.2	33.9	8.3	2.69
연령별 (세)	15-19	10.7	1.5	9.2	37.7	51.6	34.7	16.9	2.44
	20-29	9.2	1.5	7.7	34.4	56.5	41.9	14.6	2.40
	30-39	17.4	2.0	15.5	38.7	43.9	35.8	8.1	2.67
	40-49	24.1	2.5	21.6	43.0	32.9	28.4	4.5	2.89
	50-59	25.4	3.3	22.0	41.9	32.8	27.5	5.3	2.91
	60-	32.7	4.0	28.7	42.5	24.8	22.1	2.8	3.09
학력별	초졸이하	40.4	3.5	36.9	40.5	19.0	16.8	2.3	3.23
	중졸	28.8	4.2	24.7	44.8	26.3	21.4	5.0	3.02
	고졸	22.9	2.8	20.1	41.5	35.6	28.8	6.9	2.83
	대졸이상	16.6	2.2	14.5	38.3	45.1	35.8	9.2	2.65
구별	동구	23.9	1.8	22.1	33.2	42.9	31.9	11.0	2.72
	중구	19.9	3.8	16.2	42.2	37.9	32.1	5.8	2.80
	서구	20.9	1.0	19.9	40.1	39.0	31.3	7.7	2.75
	유성구	19.0	4.4	14.7	41.7	39.3	31.4	7.8	2.76
	대덕구	26.4	4.0	22.4	43.5	30.1	25.4	4.7	2.96
직업별	전문관리	17.3	3.4	13.9	38.5	44.2	36.9	7.4	2.69
	사무	15.0	2.1	12.8	39.5	45.5	36.6	8.9	2.63
	서비스판매	21.9	2.7	19.2	39.0	39.2	32.5	6.7	2.79
	농어업	41.1	2.1	39.0	31.8	27.1	25.0	2.0	3.14
	기능노무	20.8	2.8	18.0	43.6	35.6	30.5	5.1	2.83
	학생	9.6	1.4	8.3	36.6	53.8	38.2	15.5	2.42
	주부	39.5	3.8	35.7	43.2	17.3	15.5	1.8	3.24
	무직/기타	24.9	3.4	21.5	41.5	33.6	27.5	6.1	2.89
소득별 (만원)	-100	27.5	3.3	24.2	39.0	33.5	25.2	8.3	2.89
	100-199	26.0	2.7	23.4	39.2	34.7	26.2	8.5	2.85
	200-299	22.1	3.4	18.7	41.3	36.6	29.6	6.9	2.82
	300-399	19.7	2.2	17.5	37.2	43.1	32.6	10.5	2.68
	400-499	18.4	2.0	16.4	40.8	40.9	34.2	6.7	2.73
	500-599	19.9	3.0	16.9	45.3	34.8	30.1	4.8	2.83
	600-699	19.4	1.4	18.0	44.6	36.0	31.8	4.2	2.81
	700-	21.3	4.1	17.2	37.1	41.6	39.5	2.0	2.82

자료: 대전광역시, 「사회조사」

304 정치 및 사회참여

<표 8-17> 사회적 소통: 세대 간 소통

단위: %, 점

구분		이루어지고 있다	매우 잘 이루어지고 있음	약간 이루어지고 있음	보통	이루어지고 있지 않다	별로 이루어지지 않고 있음	전혀 이루어지지 않고 있음	5점 평균
2015									
전체		19.5	2.4	17.1	47.6	32.9	28.3	4.6	2.84
성별	여성	19.7	2.2	17.6	48.6	31.7	27.1	4.6	2.86
	남성	19.2	2.6	16.7	46.5	34.2	29.6	4.7	2.83
연령별 (세)	15-19	16.0	2.7	13.3	49.4	34.6	28.4	6.2	2.78
	20-29	17.1	2.0	15.2	47.4	35.4	30.2	5.2	2.79
	30-39	21.4	2.6	18.8	51.0	27.6	23.5	4.2	2.92
	40-49	23.0	2.1	20.9	49.2	27.7	24.7	3.0	2.94
	50-59	18.9	2.3	16.5	48.2	33.0	29.1	3.9	2.84
	60-	19.2	2.7	16.5	43.2	37.6	31.6	5.9	2.78
학력별	초졸이하	18.3	0.9	17.5	43.7	38.0	32.0	6.0	2.75
	중졸	20.0	2.5	17.5	43.1	36.9	29.3	7.6	2.78
	고졸	18.9	2.4	16.4	45.5	35.6	30.6	5.0	2.81
	대졸이상	20.0	2.5	17.4	50.3	29.7	26.1	3.7	2.89
구별	동구	22.5	1.8	20.7	48.3	29.2	23.6	5.6	2.89
	중구	16.9	2.4	14.4	40.4	42.7	33.7	9.0	2.67
	서구	16.2	0.9	15.3	45.1	38.7	34.1	4.6	2.74
	유성구	20.8	4.1	16.7	55.0	24.2	22.2	2.0	2.99
	대덕구	25.3	4.0	21.2	51.3	23.4	21.7	1.7	3.04
직업별	전문관리	20.5	4.9	15.6	49.4	30.1	28.8	1.2	2.94
	사무	21.4	2.1	19.3	50.5	28.2	24.6	3.5	2.92
	서비스판매	20.2	1.6	18.7	47.1	32.7	28.4	4.3	2.85
	농어업	36.8	0.0	36.8	33.5	29.7	27.6	2.0	3.05
	기능노무	20.5	3.9	16.6	40.9	38.6	32.1	6.5	2.79
	학생	16.0	2.4	13.6	48.5	35.6	29.9	5.7	2.77
	주부	19.9	2.3	17.6	50.1	30.0	26.0	4.0	2.88
	무직/기타	17.5	2.0	15.5	42.4	40.1	33.1	7.0	2.73
소득별 (만원)	-100	19.5	1.6	17.9	41.5	39.0	29.3	9.7	2.72
	100-199	19.6	2.5	17.1	45.3	35.1	28.0	7.1	2.80
	200-299	21.7	3.3	18.4	45.4	32.9	28.3	4.6	2.88
	300-399	20.2	1.8	18.4	47.3	32.5	28.3	4.3	2.85
	400-499	19.8	2.2	17.6	54.2	26.0	24.0	2.0	2.94
	500-599	19.0	2.9	16.2	53.5	27.4	24.0	3.4	2.91
	600-699	14.0	1.8	12.2	50.8	35.2	32.2	2.9	2.78
	700-	11.7	3.8	7.9	36.3	52.0	50.9	1.1	2.62

자료: 대전광역시, 「사회조사」

〈표 8-18〉 사회적 관계망

단위: %, 명

구분	몸이 아파 집안일을 부탁할 경우 도움을 받을 수 있는 사람			갑자기 많은 돈을 빌릴 일이 생길 경우 도움을 받을 수 있는 사람			낙심하거나 우울해서 이야기 상대가 필요한 경우 도움을 받을 수 있는 사람			
	있음	없음	인원 (평균)	있음	없음	인원 (평균)	있음	없음	인원 (평균)	
2015										
전체 Total		77.8	22.2	2.2	48.4	51.6	2.5	82.8	17.2	3.0
성별	여성	77.1	22.9	2.1	48.8	51.2	2.4	85.7	14.3	3.0
	남성	78.4	21.6	2.3	48.0	52.0	2.6	80.0	20.0	3.0
연령 (세)	13-18	-	-	-	56.7	43.3	3.8	83.3	16.7	4.3
	19-29	83.6	16.4	2.7	59.0	41.0	2.7	89.7	10.3	3.7
	30-39	77.6	22.4	2.2	60.1	39.9	2.4	83.7	16.3	3.1
	40-49	76.4	23.6	2.3	53.0	47.0	2.2	84.3	15.7	2.5
	50-59	76.7	23.3	2.0	37.7	62.3	2.2	81.2	18.8	2.6
	60-	74.3	25.7	1.8	26.9	73.1	2.1	74.7	25.3	2.4
	65-	77.5	22.5	1.8	27.9	72.1	2.0	74.2	25.8	2.3
교육 정도	초졸 이하	69.3	30.7	1.7	30.6	69.4	3.2	72.9	27.1	2.9
	중졸	76.0	24.0	2.1	39.7	60.3	2.9	79.9	20.1	3.1
	고졸	75.7	24.3	2.3	44.4	55.6	2.5	82.9	17.1	2.8
	대졸 이상	81.6	18.4	2.3	59.6	40.4	2.4	86.6	13.4	3.2

자료: 통계청, 「사회조사」

<표 8-19> 사회적 관계망: 몸이 아파 집안일 부탁할 수 있는 지 여부 및 인원

단위: %, 점

구분		있다						평균	없다
			1명	2명	3명	4명	5명이상		
2015									
전체		72.7	44.9	36.7	11.7	3.4	3.2	1.86	27.3
성별	여성	73.3	43.5	37.7	12.0	3.4	3.3	1.88	26.7
	남성	72.0	46.5	35.5	11.5	3.4	3.2	1.84	28.0
연령별 (세)	15-19	61.0	43.2	39.7	12.8	1.6	2.8	1.85	39.0
	20-29	67.1	43.0	34.7	12.3	4.5	5.5	1.99	32.9
	30-39	77.6	40.3	40.8	11.0	4.9	2.9	1.90	22.4
	40-49	76.6	41.9	38.8	12.4	3.5	3.5	1.92	23.4
	50-59	75.9	44.0	38.2	12.0	3.0	2.8	1.84	24.1
	60-	72.3	53.4	31.4	10.6	2.5	2.1	1.71	27.7
학력별	초졸이하	67.9	58.0	31.6	6.4	1.8	2.2	1.59	32.1
	중졸	71.2	54.1	30.6	10.9	2.3	2.1	1.70	28.8
	고졸	72.4	42.2	38.6	13.6	3.1	2.5	1.87	27.6
	대졸이상	73.9	43.1	37.2	11.5	4.1	4.1	1.92	26.1
구별	동구	65.5	44.2	36.7	11.3	3.6	4.2	1.90	34.5
	중구	77.7	43.8	38.1	13.5	2.7	1.9	1.83	22.3
	서구	75.5	49.0	33.8	11.2	3.4	2.6	1.78	24.5
	유성구	72.5	40.3	37.4	12.8	4.1	5.4	2.02	27.5
	대덕구	68.5	43.3	41.2	9.6	3.4	2.5	1.82	31.5
직업별	전문관리	80.4	44.0	39.5	11.0	2.3	3.2	1.84	19.6
	사무	75.2	42.4	39.0	11.5	3.7	3.5	1.90	24.8
	서비스판매	77.8	42.8	38.9	12.1	3.3	2.9	1.86	22.2
	농어업	72.2	55.5	23.5	12.2	0.0	8.8	2.12	27.8
	기능노무	74.2	42.8	37.4	13.3	3.9	2.6	1.88	25.8
	학생	63.4	43.6	37.0	11.7	3.0	4.7	1.94	36.6
	주부	73.9	46.5	34.0	12.4	4.2	3.0	1.85	26.1
무직/기타	66.1	55.8	29.8	9.5	2.6	2.3	1.68	33.9	
소득별 (만원)	-100	71.2	52.8	29.0	11.0	2.9	4.3	1.83	28.8
	100-199	70.4	50.4	31.0	10.3	3.8	4.5	1.82	29.6
	200-299	72.9	44.8	37.6	10.6	3.5	3.5	1.86	27.1
	300-399	73.8	44.2	37.9	12.2	3.3	2.4	1.84	26.2
	400-499	71.6	36.1	41.0	15.4	4.2	3.3	1.99	28.4
	500-599	71.3	40.7	44.2	9.2	3.3	2.4	1.85	28.7
	600-699	77.5	44.5	42.4	9.1	2.0	1.9	1.76	22.5
	700-	79.6	58.9	22.0	12.5	2.8	3.7	1.76	20.4

자료: 대전광역시, 「사회조사」

<표 8-20> 사회적 관계망: 갑자기 많은 돈을 빌릴 수 있는지 여부 및 인원

단위: %, 점

구분		있다						평균	없다
			1명	2명	3명	4명	5명 이상		
2015									
전체		55.2	26.8	30.5	18.1	8.1	16.5	2.88	44.8
성별	여성	54.8	27.3	32.7	18.8	7.9	13.3	2.65	45.2
	남성	55.7	26.3	28.2	17.2	8.5	19.9	3.12	44.3
연령별 (세)	15-19	32.6	36.0	34.9	18.8	4.3	6.0	2.16	67.4
	20-29	51.9	27.7	33.1	16.0	8.7	14.6	2.64	48.1
	30-39	62.3	21.5	29.2	21.4	8.9	19.0	3.08	37.7
	40-49	60.8	25.0	29.7	17.4	8.4	19.6	2.99	39.2
	50-59	60.8	24.5	28.5	18.3	8.0	20.6	3.31	39.2
	60-	51.9	32.0	31.4	17.5	8.0	11.1	2.52	48.1
학력별	초졸이하	45.1	33.1	32.1	18.6	6.4	9.8	2.37	54.9
	중졸	50.1	35.7	30.6	16.9	5.1	11.7	2.45	49.9
	고졸	54.3	26.8	31.7	18.9	8.9	13.6	2.74	45.7
	대졸이상	58.3	24.6	29.6	17.7	8.4	19.7	3.08	41.7
구별	동구	50.7	33.1	35.0	14.9	6.1	11.0	2.53	49.3
	중구	57.7	24.1	25.6	21.5	11.4	17.3	2.89	42.3
	서구	57.3	21.8	32.3	20.9	9.0	16.0	2.84	42.7
	유성구	56.4	27.3	26.2	16.2	7.5	22.8	3.35	43.6
	대덕구	50.8	36.2	34.1	12.1	4.6	13.0	2.62	49.2
직업별	전문관리	61.2	24.5	25.0	12.0	5.6	32.8	3.63	38.8
	사무	60.0	22.9	31.3	16.3	9.0	20.6	3.23	40.0
	서비스판매	62.8	23.9	28.9	19.9	8.6	18.8	3.00	37.2
	농어업	54.9	15.2	17.5	16.8	0.0	50.5	5.48	45.1
	기능노무	60.8	21.2	32.3	18.7	11.1	16.7	2.97	39.2
	학생	41.6	33.7	33.0	17.0	6.6	9.8	2.34	58.4
	주부	54.1	28.9	31.9	20.8	6.9	11.4	2.63	45.9
	무직/기타	47.9	37.0	28.8	17.7	8.5	8.1	2.28	52.1
소득별 (만원)	-100	49.1	37.6	32.4	17.8	6.1	6.1	2.16	50.9
	100-199	56.7	28.4	32.3	18.5	8.0	12.8	2.61	43.3
	200-299	55.6	24.7	28.6	19.7	8.5	18.5	3.08	44.4
	300-399	55.3	26.0	30.2	19.1	10.0	14.6	2.78	44.7
	400-499	56.6	25.1	30.4	17.0	9.4	18.1	3.04	43.4
	500-599	52.8	28.3	29.4	14.7	5.9	21.7	3.15	47.2
	600-699	59.5	21.3	30.4	15.9	7.1	25.2	3.33	40.5
	700-	62.2	18.5	33.3	19.1	3.0	26.0	3.34	37.8

자료: 대전광역시, 「사회조사」

308 정치 및 사회참여

<표 8-21> 사회적 관계망: 낙심, 우울로 이야기 상대 있는지 여부 및 인원

단위: %, 점

구분		있다						평균	없다
			1명	2명	3명	4명	5명이상		
2015									
전체		81.4	33.1	30.0	18.0	7.9	11.0	2.48	18.6
성별	여성	81.3	34.1	30.4	17.3	7.8	10.4	2.43	18.7
	남성	81.5	32.1	29.6	18.7	8.0	11.7	2.55	18.5
연령별 (세)	15-19	81.4	28.3	32.3	22.3	5.3	11.9	2.67	18.6
	20-29	83.6	29.4	29.2	19.1	9.7	12.7	2.64	16.4
	30-39	86.3	31.1	28.1	20.2	9.5	11.1	2.54	13.7
	40-49	82.1	31.8	28.7	19.1	8.6	11.8	2.53	17.9
	50-59	82.3	33.7	29.1	17.2	7.6	12.3	2.53	17.7
	60-	75.5	40.3	33.3	13.7	5.6	7.1	2.14	24.5
학력별	초졸이하	73.2	40.0	37.7	11.0	4.1	7.1	2.13	26.8
	중졸	74.5	46.3	27.9	14.3	4.0	7.5	2.06	25.5
	고졸	80.9	32.4	31.7	18.9	8.0	9.1	2.42	19.1
	대졸이상	77.9	36.5	31.1	17.7	6.2	8.5	2.29	22.1
구별	동구	79.0	37.6	33.2	18.3	6.1	4.7	2.12	21.0
	중구	80.8	30.9	28.0	19.9	9.3	11.9	2.57	19.2
	서구	83.8	28.0	34.1	19.2	8.3	10.4	2.52	16.2
	유성구	83.7	33.0	22.4	17.2	8.7	18.6	2.87	16.3
	대덕구	76.2	44.6	29.5	12.9	5.6	7.5	2.12	23.8
직업별	전문관리	85.9	39.2	24.8	11.3	6.7	18.1	2.61	14.1
	사무	83.9	33.2	26.9	18.4	8.9	12.7	2.58	16.1
	서비스판매	83.8	29.5	31.9	17.9	9.6	11.1	2.54	16.2
	농어업	71.9	25.4	22.5	23.2	7.8	21.1	3.63	28.1
	기능노무	80.1	29.9	32.0	19.2	8.4	10.6	2.50	19.9
	학생	82.6	28.0	30.2	21.0	7.8	13.0	2.72	17.4
	주부	79.4	36.2	31.3	18.0	7.2	7.3	2.24	20.6
무직/기타	73.6	42.7	32.1	14.7	4.0	6.6	2.09	26.4	
소득별 (만원)	-100	75.5	41.2	29.3	16.4	5.0	8.1	2.26	24.5
	100-199	77.9	32.3	34.9	16.0	7.3	9.4	2.42	22.1
	200-299	81.3	31.0	30.5	17.5	7.5	13.5	2.61	18.7
	300-399	83.3	31.5	32.4	18.0	8.5	9.5	2.40	16.7
	400-499	84.5	31.1	26.8	20.3	10.2	11.6	2.57	15.5
	500-599	79.5	37.9	26.3	16.4	7.6	11.8	2.48	20.5
	600-699	84.4	33.6	27.5	15.9	7.5	15.4	2.62	15.6
	700-	86.9	29.4	28.4	23.8	5.9	12.6	2.67	13.1

자료: 대전광역시, 「사회조사」

<표 8-22> 사회적 포용: 장애인 수용도

단위: %

구분		나의배우자가 되는것	나의절친한 친구가되는것	나의직장 동료가되는것	나의이웃이 되는것	받아들일 수 없음
2015						
전체		0.8	35.7	29.8	29.1	4.6
성별	여성	0.7	35.3	28.9	30.2	4.9
	남성	0.9	36.2	30.9	27.8	4.3
연령별 (세)	15-19	0.6	37.1	26.4	28.1	7.7
	20-29	1.2	37.4	31.8	23.6	6.1
	30-39	0.5	37.0	33.6	26.3	2.5
	40-49	0.7	37.1	30.9	26.2	5.1
	50-59	1.1	35.6	29.8	29.2	4.3
	60-	0.4	32.1	26.3	37.7	3.4
학력별	초졸이하	0.5	24.0	23.1	48.4	4.0
	중졸	0.3	30.5	31.5	32.9	4.8
	고졸	0.8	38.5	29.2	27.4	4.1
	대졸이상	0.9	36.7	30.9	26.4	5.0
구별	동구	1.0	52.8	24.2	20.1	2.0
	중구	0.1	34.2	35.7	27.0	3.0
	서구	0.4	29.9	33.7	32.8	3.2
	유성구	1.6	30.7	25.8	34.5	7.4
	대덕구	1.1	38.5	25.5	25.5	9.3
직업별	전문관리	1.5	32.0	32.9	29.0	4.6
	사무	0.7	37.7	32.9	23.3	5.4
	서비스판매	0.9	35.5	34.5	26.3	2.8
	농어업	2.1	41.5	14.9	31.1	10.4
	기능노무	0.8	36.0	29.9	29.8	3.4
	학생	0.8	36.8	30.3	25.7	6.5
	주부	0.6	32.9	22.8	38.7	5.1
	무직/기타	0.7	36.7	25.6	33.7	3.3
소득별 (만원)	-100	0.6	30.3	28.3	38.0	2.8
	100-199	0.6	31.1	29.9	35.5	2.8
	200-299	0.5	36.4	30.9	28.8	3.4
	300-399	0.7	41.6	27.1	26.5	4.1
	400-499	1.0	43.4	25.3	25.3	5.2
	500-599	0.9	33.0	35.7	22.8	7.6
	600-699	1.0	23.6	42.8	24.0	8.5
	700-	2.3	14.5	37.2	36.9	9.1

자료: 대전광역시, 「사회조사」

310 정치 및 사회참여



〈표 8-23〉 사회적 포용: 결손가정의 자녀 수용도

단위: %

구분		나의배우자가 되는것	나의절친한 친구가되는것	나의직장 동료가되는것	나의이웃이 되는것	받아들일 수 없음
2015						
전체		14.4	36.6	25.8	20.3	2.9
성별	여성	14.1	37.0	25.2	20.8	2.9
	남성	14.7	36.2	26.5	19.7	2.8
연령별 (세)	15-19	21.2	35.5	21.1	16.7	5.5
	20-29	19.6	37.3	24.6	15.4	3.1
	30-39	16.4	38.6	25.6	18.2	1.2
	40-49	14.4	36.9	26.5	18.9	3.4
	50-59	12.3	36.8	27.4	20.7	2.9
	60-	8.3	35.0	26.7	27.6	2.3
학력별	초졸이하	4.9	31.6	27.8	32.6	3.1
	중졸	8.7	33.8	31.5	22.1	3.9
	고졸	13.9	38.1	25.9	19.4	2.8
	대졸이상	17.2	37.0	24.5	18.6	2.7
구별	동구	15.1	45.7	23.3	14.8	1.2
	중구	18.2	37.7	29.1	14.4	0.6
	서구	13.0	34.9	26.0	23.5	2.6
	유성구	14.7	31.1	23.9	26.0	4.4
	대덕구	11.8	36.5	27.3	18.3	6.1
직업별	전문관리	15.4	32.0	31.0	19.4	2.2
	사무	14.6	37.3	27.3	17.8	3.1
	서비스판매	13.4	38.7	29.0	17.9	1.0
	농어업	4.2	37.1	26.4	26.7	5.5
	기능노무	15.0	34.7	28.4	19.5	2.4
	학생	21.2	35.8	21.9	16.8	4.4
	주부	10.9	36.5	21.8	26.9	3.8
	무직/기타	10.5	37.0	25.5	24.5	2.5
소득별 (만원)	-100	9.1	36.8	24.5	27.9	1.7
	100-199	10.6	32.6	28.9	26.5	1.3
	200-299	13.8	36.7	25.3	22.5	1.7
	300-399	18.6	37.6	23.8	17.7	2.3
	400-499	17.7	37.6	26.2	15.4	3.1
	500-599	12.5	37.5	28.1	16.0	5.9
	600-699	14.3	37.5	28.8	14.0	5.5
	700-	9.0	35.1	24.5	24.1	7.3

자료: 대전광역시, 「사회조사」

〈표 8-24〉 사회적 포용: 외국인 이민자 · 노동자 수용도

단위: %

구분		나의배우자가 되는것	나의절친한 친구가되는것	나의직장 동료가되는것	나의이웃이 되는것	받아들일 수 없음
2015						
전체		3.1	19.8	37.6	31.4	8.2
성별	여성	2.9	18.5	37.7	32.0	8.9
	남성	3.3	21.3	37.4	30.6	7.4
연령별 (세)	15-19	5.8	22.0	34.5	25.3	12.3
	20-29	4.8	22.6	35.3	27.8	9.6
	30-39	3.4	22.4	37.1	30.5	6.5
	40-49	3.6	20.4	38.3	30.6	7.0
	50-59	2.6	18.8	40.7	30.6	7.4
	60-	0.5	15.7	37.3	38.1	8.4
학력별	초졸이하	0.3	14.3	34.0	41.6	9.8
	중졸	0.9	16.2	36.2	36.4	10.3
	고졸	3.1	19.6	39.9	30.1	7.3
	대졸이상	3.9	21.4	36.9	29.7	8.1
구별	동구	2.3	16.9	40.9	32.6	7.2
	중구	3.7	21.7	45.4	23.7	5.5
	서구	3.0	19.4	37.4	32.0	8.2
	유성구	2.7	19.1	29.7	39.3	9.3
	대덕구	4.0	22.9	35.4	26.3	11.3
직업별	전문관리	4.1	20.0	35.7	33.8	6.4
	사무	3.9	21.1	38.8	28.1	8.1
	서비스판매	3.0	21.1	42.4	28.1	5.3
	농어업	0.0	20.1	37.4	29.9	12.7
	기능노무	2.7	23.4	41.5	26.2	6.1
	학생	5.2	22.2	33.9	28.1	10.7
	주부	1.3	16.4	34.6	37.9	9.9
무직/기타	1.2	14.5	34.9	40.1	9.4	
소득별 (만원)	-100	1.5	16.5	33.4	41.5	7.1
	100-199	1.7	18.1	38.1	35.3	6.7
	200-299	3.4	19.7	38.2	31.3	7.4
	300-399	3.3	19.5	36.5	30.5	10.2
	400-499	3.9	21.9	39.4	27.6	7.2
	500-599	4.3	21.8	40.3	24.9	8.8
	600-699	2.9	23.9	40.1	25.7	7.5
	700-	2.4	18.8	34.4	33.0	11.4

자료: 대전광역시, 「사회조사」

312 정치 및 사회참여

〈표 8-25〉 사회적 포용: 전과자 수용도

단위: %

구분		나의배우자가 되는것	나의절친한 친구가되는것	나의직장 동료가되는것	나의이웃이 되는것	받아들일 수 없음
2015						
전체		0.0	1.2	3.6	12.4	82.7
성별	여성	0.0	1.0	3.4	10.3	85.2
	남성	0.1	1.4	3.9	14.7	80.0
연령별 (세)	15-19	0.1	1.8	2.7	11.3	84.1
	20-29	0.0	1.3	3.5	11.2	84.0
	30-39	0.0	1.1	3.5	11.2	84.2
	40-49	0.1	1.6	4.5	13.7	80.1
	50-59	0.0	1.3	4.5	13.2	81.0
	60-	0.0	0.8	2.7	12.4	84.0
학력별	초졸이하	0.0	1.0	2.6	11.8	84.6
	중졸	0.1	0.9	2.6	10.3	86.1
	고졸	0.0	1.4	4.3	13.0	81.3
	대졸이상	0.1	1.2	3.6	12.4	82.7
구별	동구	0.0	0.9	1.8	9.5	87.8
	중구	0.0	1.2	4.2	9.0	85.6
	서구	0.0	0.6	3.3	12.7	83.5
	유성구	0.1	2.5	5.4	16.3	75.8
	대덕구	0.2	1.6	3.5	13.6	81.2
직업별	전문관리	0.1	1.2	5.3	14.8	78.6
	사무	0.1	0.8	4.4	11.7	83.0
	서비스판매	0.0	1.5	4.1	12.3	82.0
	농어업	2.1	2.5	0.0	18.5	76.9
	기능노무	0.0	2.1	5.7	15.9	76.3
	학생	0.0	1.5	3.3	12.0	83.2
	주부	0.0	1.2	2.4	11.0	85.3
무직/기타	0.0	0.6	1.7	12.3	85.5	
소득별 (만원)	-100	0.1	1.5	2.2	14.8	81.4
	100-199	0.0	1.1	3.4	13.5	82.0
	200-299	0.0	1.9	4.9	13.7	79.5
	300-399	0.0	1.0	4.5	11.1	83.3
	400-499	0.1	1.1	3.5	11.6	83.7
	500-599	0.1	1.1	2.8	9.4	86.5
	600-699	0.0	0.4	2.5	13.0	84.1
	700-	0.0	1.5	2.3	12.7	83.5

자료: 대전광역시, 「사회조사」

〈표 8-26〉 사회적 포용: 동성애자 수용도

단위: %

구분		나의배우자가 되는것	나의절친한 친구가되는것	나의직장 동료가되는것	나의이웃이 되는것	받아들일 수 없음
2015						
전체		0.1	5.5	17.1	28.2	49.0
성별	여성	0.1	6.1	16.4	27.0	50.4
	남성	0.1	4.9	17.9	29.6	47.5
연령별 (세)	15-19	0.2	12.2	16.4	20.5	50.8
	20-29	0.0	10.8	22.1	25.8	41.2
	30-39	0.2	6.0	19.3	28.4	46.0
	40-49	0.0	4.0	17.9	30.4	47.7
	50-59	0.1	2.8	18.4	30.5	48.2
	60-	0.1	2.3	10.1	29.0	58.4
학력별	초졸이하	0.0	1.8	4.8	25.1	68.3
	중졸	0.0	2.2	11.8	29.0	57.1
	고졸	0.1	4.8	16.6	30.1	48.4
	대졸이상	0.1	7.2	20.3	27.5	44.9
구별	동구	0.1	7.5	21.5	31.1	39.9
	중구	0.0	6.0	20.8	29.0	44.2
	서구	0.1	4.1	14.4	29.3	52.0
	유성구	0.1	6.4	17.5	26.7	49.3
	대덕구	0.2	4.9	13.3	23.3	58.4
직업별	전문관리	0.1	3.5	18.4	25.5	52.5
	사무	0.1	5.7	20.7	28.5	45.1
	서비스판매	0.1	4.4	20.2	28.4	46.8
	농어업	2.1	0.0	6.3	26.5	65.1
	기능노무	0.0	3.7	11.4	31.6	53.3
	학생	0.1	11.9	19.1	23.0	46.0
	주부	0.1	3.9	13.4	31.0	51.6
	무직/기타	0.0	3.0	12.3	29.7	55.0
소득별 (만원)	-100	0.1	4.2	9.7	29.8	56.2
	100-199	0.0	3.5	10.2	32.8	53.5
	200-299	0.2	5.8	16.4	29.9	47.7
	300-399	0.0	6.5	21.1	30.6	41.7
	400-499	0.2	7.0	21.6	26.5	44.8
	500-599	0.1	5.7	17.9	21.5	54.8
	600-699	0.0	4.9	18.8	23.4	52.8
	700-	0.0	2.6	15.1	19.1	63.3

자료: 대전광역시, 「사회조사」

314 정치 및 사회참여

〈표 8-27〉 사회적 포용: 북한이탈주민 수용도

단위: %

구분		나의배우자가 되는것	나의절친한 친구가되는것	나의직장 동료가되는것	나의이웃이 되는것	받아들일 수 없음
2015						
전체		1.1	11.1	29.0	46.9	11.9
성별	여성	1.1	10.6	28.9	47.1	12.4
	남성	1.1	11.8	29.2	46.6	11.4
연령별 (세)	15-19	2.0	15.2	30.5	37.1	15.3
	20-29	1.3	12.8	28.9	45.2	11.8
	30-39	1.0	11.6	31.5	46.7	9.2
	40-49	0.4	11.2	29.6	47.1	11.6
	50-59	1.3	8.5	28.7	49.1	12.5
	60-	1.0	10.4	27.0	49.4	12.2
학력별	초졸이하	1.3	12.5	24.3	47.0	14.8
	중졸	0.6	10.0	29.5	47.5	12.4
	고졸	1.1	10.2	29.4	47.7	11.7
	대졸이상	1.1	11.7	29.4	46.2	11.5
구별	동구	1.8	12.3	24.8	50.0	11.1
	중구	0.4	11.6	37.0	45.0	6.0
	서구	0.8	10.2	31.3	44.9	12.8
	유성구	1.5	10.9	23.9	49.6	14.1
	대덕구	1.1	11.9	26.0	46.1	14.9
직업별	전문관리	0.3	10.9	25.4	52.0	11.5
	사무	1.1	9.8	29.4	48.1	11.5
	서비스판매	1.1	11.3	34.5	44.8	8.4
	농어업	6.4	6.5	29.2	38.0	20.0
	기능노무	0.8	11.1	31.6	44.1	12.4
	학생	1.7	15.0	30.0	40.7	12.8
	주부	0.7	10.3	25.3	49.3	14.5
	무직/기타	1.3	9.3	23.3	53.1	13.0
소득별 (만원)	-100	1.3	12.5	25.3	51.3	9.5
	100-199	1.2	10.7	29.0	48.2	11.0
	200-299	0.9	11.7	28.6	46.6	12.3
	300-399	0.7	8.9	29.3	50.0	11.1
	400-499	0.9	10.2	30.7	47.6	10.6
	500-599	1.8	12.5	29.9	42.7	13.1
	600-699	1.4	18.1	32.9	36.5	11.0
	700-	1.6	12.4	27.4	30.8	27.9

자료: 대전광역시, 「사회조사」

<표 8-28> 연대감: 대전 시민이라는 자부심

단위: %, 점

구분		그렇다	매우 그렇다	약간 그렇다	보통	그렇지 않다	별로 그렇지 않다	전혀 그렇지 않다	5점 평균
2015									
전체		51.9	13.1	38.9	42.0	6.1	5.7	0.3	3.59
성별	여성	49.9	12.2	37.7	43.2	6.9	6.6	0.3	3.55
	남성	54.2	14.0	40.2	40.7	5.1	4.8	0.3	3.63
연령별 (세)	15-19	49.0	14.9	34.2	43.1	7.8	6.7	1.2	3.55
	20-29	49.2	13.7	35.5	43.3	7.5	7.1	0.4	3.55
	30-39	50.7	10.5	40.3	42.2	7.1	6.6	0.5	3.54
	40-49	52.4	12.3	40.1	42.1	5.5	5.3	0.3	3.59
	50-59	53.0	13.5	39.5	42.7	4.3	4.1	0.3	3.62
	60-	54.5	13.6	40.9	39.8	5.7	5.6	0.1	3.62
학력별	초졸이하	53.6	15.7	37.9	39.4	7.0	6.9	0.1	3.62
	중졸	52.4	10.3	42.1	41.9	5.7	5.6	0.1	3.57
	고졸	51.0	12.5	38.6	42.7	6.2	5.9	0.4	3.57
	대졸이상	52.2	13.5	38.7	42.0	5.9	5.5	0.4	3.59
구별	동구	60.8	19.0	41.8	35.2	4.0	3.9	0.1	3.76
	중구	45.2	6.0	39.1	46.8	8.1	7.7	0.4	3.43
	서구	49.7	10.0	39.8	43.1	7.2	6.8	0.3	3.52
	유성구	47.7	13.6	34.1	45.7	6.6	6.0	0.6	3.54
	대덕구	61.1	21.4	39.7	36.3	2.6	2.4	0.2	3.80
직업별	전문관리 사무	56.2	16.0	40.2	39.3	4.5	4.2	0.2	3.68
	서비스판매	55.1	14.4	40.7	40.1	4.7	4.5	0.2	3.65
	농어업	50.3	10.2	40.1	42.7	7.0	6.5	0.5	3.53
	기능노무	52.2	23.4	28.7	47.8	0.0	0.0	0.0	3.76
	학생	48.7	11.9	36.8	45.4	5.9	5.9	0.0	3.55
	주부	49.5	14.8	34.7	42.8	7.7	7.1	0.6	3.56
	무직/기타	51.2	12.1	39.1	43.5	5.4	5.3	0.0	3.58
	무직/기타	53.9	13.4	40.5	39.4	6.7	6.0	0.7	3.60
소득별 (만원)	-100	50.1	11.5	38.5	41.5	8.4	7.9	0.5	3.53
	100-199	47.2	12.3	35.0	45.0	7.8	7.3	0.4	3.51
	200-299	48.0	12.5	35.5	45.2	6.8	6.5	0.3	3.53
	300-399	53.5	13.9	39.6	39.7	6.8	6.2	0.5	3.60
	400-499	55.7	12.8	42.9	40.4	3.9	3.8	0.1	3.65
	500-599	54.6	14.1	40.5	40.8	4.6	4.2	0.4	3.64
	600-699	56.3	14.2	42.0	39.9	3.8	3.8	0.0	3.67
	700-	50.5	14.4	36.1	46.8	2.7	2.7	0.0	3.62

자료: 대전광역시, 「사회조사」

〈표 8-29〉 연대감: 시민운동단체 참여 의향

단위: %, 점

구분		그렇다	매우 그렇다	약간 그렇다	보통	그렇지 않다	별로 그렇지 않다	전혀 그렇지 않다	5점 평균
2015									
전체		33.9	8.7	25.1	49.0	17.2	14.3	2.8	3.23
성별	여성	32.3	8.3	24.1	48.2	19.4	15.9	3.6	3.18
	남성	35.6	9.2	26.3	49.8	14.7	12.7	2.0	3.28
연령별 (세)	15-19	36.1	12.1	24.0	49.4	14.5	11.3	3.3	3.30
	20-29	37.1	11.5	25.6	45.6	17.3	14.5	2.8	3.28
	30-39	35.1	9.9	25.2	48.6	16.3	13.7	2.6	3.26
	40-49	34.4	7.6	26.7	51.2	14.4	12.4	2.0	3.26
	50-59	34.5	8.2	26.3	49.8	15.7	13.3	2.4	3.25
	60-	28.8	6.0	22.8	49.1	22.1	18.2	3.9	3.09
학력별	초졸이하	21.6	2.5	19.2	45.2	33.2	24.5	8.6	2.82
	중졸	32.3	8.5	23.8	47.5	20.2	18.0	2.2	3.18
	고졸	31.5	7.4	24.2	52.0	16.4	14.0	2.4	3.20
	대졸이상	37.5	10.6	26.9	47.9	14.6	12.3	2.3	3.31
구별	동구	35.8	9.7	26.1	49.8	14.4	10.1	4.3	3.27
	중구	31.2	9.1	22.1	50.1	18.7	16.7	2.0	3.20
	서구	31.6	7.4	24.2	47.4	21.0	18.0	3.0	3.15
	유성구	32.9	8.2	24.8	49.5	17.6	14.7	2.9	3.21
	대덕구	41.6	11.0	30.6	49.7	8.7	7.1	1.6	3.42
직업별	전문관리	44.1	13.4	30.7	44.9	10.9	9.9	1.1	3.46
	사무	38.4	10.3	28.1	49.4	12.2	10.3	1.9	3.35
	서비스판매	33.2	8.2	25.0	47.8	19.0	15.9	3.1	3.19
	농어업	24.4	10.5	13.9	60.7	14.9	12.8	2.1	3.18
	기능노무	31.6	6.6	25.1	51.4	16.9	15.2	1.7	3.20
	학생	36.9	12.2	24.7	48.0	15.1	12.6	2.5	3.32
	주부	28.2	4.8	23.4	49.7	22.2	18.2	3.9	3.07
무직/기타	28.5	7.2	21.3	50.0	21.6	17.2	4.4	3.10	
소득별 (만원)	-100	27.7	6.0	21.7	50.0	22.3	17.1	5.2	3.06
	100-199	26.6	5.6	20.9	49.5	23.9	20.1	3.9	3.04
	200-299	30.7	7.5	23.2	50.3	19.0	15.8	3.2	3.16
	300-399	34.6	9.3	25.3	51.9	13.5	11.1	2.4	3.28
	400-499	35.8	9.3	26.5	52.0	12.2	10.7	1.4	3.31
	500-599	41.6	13.5	28.1	44.1	14.3	12.1	2.2	3.39
	600-699	41.7	11.8	29.9	36.7	21.5	18.5	3.0	3.29
	700-	47.0	10.8	36.2	32.4	20.7	19.3	1.3	3.36

자료: 대전광역시, 「사회조사」

〈표 8-30〉 자원봉사에 대한 인식

단위: %

구분		불우한 이웃을 도와주는 활동	자신의 기술, 물질, 시간을 활용하여 사회발전에 기여하는 것	시간적, 경제적 여유가 있는 사람들 의미있는 여가활동	자신의 성장과 발전에 도움이 되고자 하는 것
2015					
전체		44.7	30.9	15.6	8.8
성별	여성	43.4	31.1	16.6	8.9
	남성	46.2	30.5	14.6	8.7
연령별 (세)	15-19	43.4	31.6	14.2	10.8
	20-29	42.1	29.4	17.9	10.7
	30-39	46.0	31.6	13.0	9.4
	40-49	42.0	33.2	15.6	9.2
	50-59	44.9	31.6	16.3	7.3
	60-	48.7	28.8	15.3	7.3
학력별	초졸이하	50.1	29.3	14.9	5.8
	중졸	49.4	27.6	15.4	7.7
	고졸	45.6	29.9	16.5	8.0
	대졸이상	42.5	32.2	15.3	10.0
구별	동구	53.6	25.6	15.5	5.3
	중구	40.4	28.9	18.8	11.9
	서구	44.1	31.3	16.1	8.5
	유성구	44.5	32.3	13.4	9.9
	대덕구	41.3	36.4	13.9	8.4
직업별	전문관리	39.3	37.5	12.8	10.3
	사무	45.5	33.7	11.5	9.2
	서비스판매	45.6	30.5	15.5	8.4
	농어업	66.5	14.1	7.8	11.6
	기능노무	42.2	28.1	19.2	10.5
	학생	41.8	30.7	16.5	11.0
	주부	44.0	30.1	18.8	7.0
	무직기타	50.8	26.8	16.1	6.3
소득별 (만원)	-100	48.0	28.0	15.2	8.9
	100-199	46.9	30.1	16.2	6.8
	200-299	44.2	31.0	16.0	8.8
	300-399	47.6	26.4	17.2	8.8
	400-499	44.9	29.9	15.5	9.7
	500-599	40.7	38.1	13.2	8.0
	600-699	39.3	38.1	13.6	9.1
	700-	29.8	45.2	13.4	11.7

자료: 대전광역시, 「사회조사」

318 정치 및 사회참여



<표 8-31> 자원봉사 등록률

단위: 명, %

구분	자원봉사자 등록인원	주민수	자원봉사 등록률 <sup>1)</sup>
2008	134 731	1 480 895	9.1
2009	180 382	1 484 180	12.2
2010	197 092	1 503 664	13.1
2011	209 079	1 515 603	13.8
2012	255 836	1 524 583	16.8
2013	317 128	1 532 811	20.7
2014	363 019	1 531 809	23.7
2015	405 900	1 518 775	26.7

주: 1) (자원봉사자 등록인원 ÷ 주민수) × 100

자료: 행정자치부, 내고장알리미(<http://www.laiis.go.kr>)

<표 8-32> 평균 자원봉사시간

단위: 시간, 회

구분	1인당 평균시간			1인당 평균횟수			
	평균	여자	남자	평균	여자	남자	
2011	총 평균	17.30	18.50	15.76	4.72	5.13	4.21
	9세 이하	7.70	7.32	8.06	2.09	1.98	2.19
	10-19세	13.19	13.23	13.16	3.63	3.63	3.63
	20-29세	21.50	22.74	20.21	5.12	5.57	4.65
	30-39세	14.58	16.37	12.42	4.19	4.90	3.35
	40-49세	18.58	20.44	14.91	5.14	5.73	3.98
	50-59세	26.37	31.06	18.57	7.22	8.72	4.71
	60세 이상	52.83	48.56	64.91	17.23	15.67	21.65
2012	총 평균	19.91	21.42	17.70	5.66	6.22	4.83
	9세 이하	9.21	7.83	11.45	2.59	2.20	3.22
	10-19세	14.31	14.17	14.52	4.15	4.14	4.16
	20-29세	23.56	23.85	23.20	5.99	6.29	5.61
	30-39세	17.12	19.50	14.55	4.84	5.93	3.66
	40-49세	22.78	26.69	15.68	6.60	7.95	4.15
	50-59세	34.29	43.01	20.70	9.42	12.14	5.19
	60세 이상	62.85	61.00	68.86	20.51	19.55	23.65
2013	총 평균	20.12	22.02	17.62	5.87	6.53	5.00
	9세 이하	9.57	7.57	10.79	2.68	2.15	3.00
	10-19세	13.75	14.21	13.19	4.01	4.13	3.87
	20-29세	22.76	22.58	22.99	6.01	6.11	5.88
	30-39세	16.26	18.13	14.43	4.84	5.75	3.94
	40-49세	23.11	26.81	16.43	7.31	8.70	4.81
	50-59세	35.36	43.00	23.03	10.40	12.91	6.34
	60세 이상	74.86	69.99	89.29	23.64	21.79	29.15
2014	총 평균	20.23	22.01	17.70	6.07	6.71	5.16
	9세 이하	8.02	7.83	8.25	2.26	2.25	2.28
	10-19세	12.69	12.82	12.52	3.96	4.06	3.83
	20-29세	20.41	20.34	20.52	5.63	5.74	5.45
	30-39세	13.67	13.92	13.44	4.13	4.53	3.76
	40-49세	21.56	24.81	15.29	7.04	8.23	4.74
	50-59세	34.89	43.70	22.49	10.52	13.38	6.51
	60세 이상	72.91	71.79	71.79	22.45	22.29	22.84
2015	총 평균	21.90	23.10	20.60	7.10	7.60	6.70
	9세 이하	6.10	3.50	8.70	2.10	1.50	2.60
	10-19세	11.10	11.20	11.00	3.90	3.90	3.80
	20-29세	18.40	18.10	18.60	5.40	5.50	5.30
	30-39세	12.40	12.60	12.10	4.20	4.40	4.00
	40-49세	16.60	20.10	13.10	5.90	7.10	4.70
	50-59세	28.60	38.40	18.80	9.40	12.50	6.30
	60세 이상	60.10	58.20	62.00	19.20	18.10	20.30

자료: 보건복지부, 「사회복지자원봉사현황」

## 9. 문화 및 정보미디어

### Culture and Information



<표 9-1> 여가시간

단위: 분

구분	요일평균			평일			토요일			일요일		
	전체	여자	남자	전체	여자	남자	전체	여자	남자	전체	여자	남자
2009												
교제 및 여가활동	4:40	4:27	4:53	4:11	4:05	4:16	5:32	5:05	6:00	6:10	5:35	6:50
교제활동	0:47	0:50	0:44	0:46	0:49	0:43	0:51	0:58	0:45	0:47	0:49	0:45
미디어를 이용한 여가활동	2:16	2:14	2:18	2:00	2:00	1:59	2:45	2:37	2:53	3:07	2:55	3:22
종교활동	0:15	0:22	0:08	0:11	0:18	0:05	0:14	0:22	0:07	0:34	0:43	0:23
문화 및 관광활동	0:04	0:05	0:03	0:02	0:03	0:01	0:10	0:11	0:09	0:11	0:13	0:08
스포츠 및 레포츠	0:30	0:22	0:38	0:27	0:22	0:32	0:35	0:23	0:47	0:37	0:21	0:56
의례활동	0:01	0:00	0:02	0:00	-	0:00	0:02	0:00	0:03	0:05	0:01	0:09
기타 여가 활동	0:47	0:33	1:00	0:44	0:33	0:55	0:55	0:33	1:16	0:50	0:34	1:07
2014												
교제 및 여가활동	4:11	4:07	4:16	3:42	3:45	3:39	5:18	4:57	5:41	5:34	5:03	6:06
교제활동	0:47	0:53	0:40	0:45	0:53	0:38	0:50	0:54	0:47	0:49	0:50	0:47
미디어를 이용한 여가활동	2:08	2:02	2:13	1:51	1:49	1:54	2:46	2:34	2:58	2:50	2:31	3:10
종교활동	0:09	0:14	0:04	0:06	0:10	0:02	0:07	0:12	0:02	0:25	0:32	0:18
문화 및 관광활동	0:04	0:05	0:04	0:02	0:02	0:01	0:09	0:10	0:08	0:11	0:12	0:10
스포츠 및 레포츠	0:28	0:24	0:32	0:25	0:23	0:27	0:37	0:28	0:48	0:34	0:25	0:43
의례활동	0:01	0:01	0:01	0:00	0:00	0:00	0:02	0:02	0:03	0:02	0:02	0:03
기타 여가 활동	0:35	0:29	0:42	0:32	0:27	0:37	0:47	0:38	0:56	0:43	0:31	0:56

자료: 통계청, 「생활시간조사」

<표 9-2> 주말이나 휴일의 여가활동(1)

단위: %

구분	2011			2013		
	전체	여	남	전체	여	남
TV 및 DVD 시청	60.2	58.1	62.4	59.8	57.0	62.6
여행	12.8	11.6	14.1	15.5	14.7	16.4
문화예술관람	8.4	10.4	6.4	11.2	12.7	9.6
스포츠관람	3.3	2.4	4.3	2.7	0.6	4.9
스포츠활동	12.0	4.2	20.1	11.7	5.8	17.7
컴퓨터 게임, 인터넷 검색 등	17.2	10.4	24.0	15.2	8.4	22.1
창작적 취미	4.2	5.6	2.7	4.4	4.2	4.6
자기개발	7.0	6.0	8.1	5.8	5.5	6.2
봉사활동	1.0	1.3	0.8	1.3	1.6	1.0
종교활동	15.0	18.7	11.2	15.7	19.6	11.8
가사일	25.5	38.4	12.3	25.4	37.6	12.8
휴식	34.3	33.1	35.4	33.1	30.8	35.6
사교 관련 일	20.4	22.0	18.7	19.7	22.9	16.3
기타	1.1	1.2	1.0	1.4	1.4	1.4

주: 13세 이상 인구, 복수응답  
 자료: 통계청, 「사회조사」

<표 9-3> 주말이나 휴일의 여가활동(2)

단위: %

구분	2015		
	전체	여	남
TV 및 DVD 시청	69.0	72.1	65.8
문화예술관람	14.5	17.3	11.6
문화예술참여	3.6	4.0	3.2
스포츠관람	4.7	2.0	7.5
스포츠활동	12.5	6.8	18.4
관광활동	12.8	13.3	12.3
컴퓨터 게임, 인터넷 검색 등	21.2	15.2	27.2
취미·자기개발 활동	15.4	15.3	15.5
휴식활동	50.1	52.0	48.1
사회 및 기타활동	13.6	16.7	10.3
기타	3.4	4.1	2.6

주: 13세 이상 인구, 복수응답  
 자료: 통계청, 「사회조사」

<표 9-4> 여가활동 만족도

단위: %

구분	매우만족	약간만족	보통	약간불만	매우불만족
2009 <sup>1)</sup>					
전체	6.1	15.9	44.4	25.2	8.3
여성	6.1	15.4	43.4	25.7	9.3
남성	6.1	16.5	45.5	24.7	7.2
2011 <sup>2)</sup>					
전체	4.0	15.9	47.5	24.9	7.6
여성	3.7	13.8	47.6	27.4	7.5
남성	4.4	18.1	47.4	22.4	7.7
2013 <sup>2)</sup>					
전체	6.7	23.3	44.3	19.5	6.2
여성	6.3	23.6	44.4	19.4	6.3
남성	7.2	23.1	44.1	19.6	6.0
2015 <sup>2)</sup>					
전체	5.9	19.9	48.3	19.4	6.5
여성	5.9	19.0	46.9	20.1	8.1
남성	5.9	20.8	49.7	18.7	4.8

주: 1) 15세 이상 인구

2) 13세 이상 인구

자료: 통계청, 「사회조사」



<표 9-5> 앞으로 하고 싶은 여가활동

단위: %

구분	전체	여성	남성
2015			
TV 및 DVD시청	14.2	14.1	14.3
문화예술 관람	35.7	41.9	29.3
문화예술 참여	10.6	10.7	10.4
스포츠관람	9.3	4.8	14.0
스포츠활동	23.9	14.7	33.4
관광활동	62.4	65.8	59.0
컴퓨터게임, 인터넷검색 등	5.5	2.8	8.3
취미·자기개발 활동	36.4	40.6	32.0
휴식활동	20.3	20.8	19.7
사회 및 기타활동	17.2	18.4	16.1
기타	0.1	0.1	0.2

주: 복수응답, 13세 이상 인구  
 자료: 통계청, 「사회조사」

<표 9-6> 문화예술 및 스포츠 관람(1)

단위 : %, 회

구분	관람함		공연장 이용									
			음악, 연주회		연극, 마당극, 뮤지컬		무용		영화			
	인원	횟수	인원	횟수	인원	횟수	인원	횟수	인원	횟수	인원	횟수
2007 <sup>1)</sup>												
전체	58.5	7.9	85.9	6.6	32.7	2.2	21.2	1.9	3.9	2.0	86.8	6.2
여성	59.5	8.1	89.1	7.1	36.4	2.3	24.1	2.0	4.8	2.0	85.7	6.7
남성	57.4	7.6	82.6	6.0	28.4	2.0	17.9	1.7	2.8	2.0	88.2	5.7
2009 <sup>1)</sup>												
전체	61.8	8.5	88.8	7.1	30.8	2.3	23.0	2.0	2.3	2.5	91.0	6.4
여성	60.5	8.7	93.4	7.4	33.8	2.4	27.4	2.1	3.0	3.0	89.9	6.6
남성	63.1	8.2	84.1	6.7	27.4	2.1	18.2	1.8	1.6	1.6	92.1	6.3
2011 <sup>2)</sup>												
전체	61.5	8.6	33.1	3.3	30.1	2.1	21.2	2.1	3.4	2.7	77.5	6.1
여성	62.3	8.5	36.1	3.4	33.2	2.2	25.3	2.1	3.8	3.1	82.0	6.1
남성	60.6	8.7	29.9	3.1	26.8	2.1	17.0	2.1	3.0	2.1	72.7	6.2
2013 <sup>2)</sup>												
전체	73.8	8.9	-	-	24.2	2.4	20.9	1.9	2.8	2.1	87.6	6.5
여성	73.9	9.0	-	-	28.3	2.4	25.1	1.9	3.8	1.7	88.7	6.7
남성	73.6	8.8	-	-	20.0	2.4	16.6	1.9	1.6	2.9	86.6	6.3
2015 <sup>2)</sup>												
전체	69.5	8.4	-	-	23.2	2.0	18.3	1.9	1.3	1.7	87.4	6.0
여성	73.1	8.2	-	-	26.1	2.2	21.5	1.9	1.8	1.7	88.6	6.0
남성	65.9	8.7	-	-	19.9	1.8	14.7	1.8	0.8	1.8	86.1	6.1

주: 복수응답

1) 15세 이상 인구

2) 13세 이상 인구

자료: 통계청, 「사회조사」

<표 9-7> 문화예술 및 스포츠 관람(2)

단위 : %, 회

구분	관람합								관람 안함
	전시장 이용				스포츠 관람				
			박물관		미술관				
	인원	횟수	인원	횟수	인원	횟수	인원	횟수	
2007 <sup>1)</sup>									
전체	41.2	3.1	72.8	2.3	62.1	2.3	24.5	3.8	41.5
여성	44.6	3.0	69.6	2.2	64.6	2.2	15.3	2.7	40.5
남성	37.6	3.3	76.9	2.3	58.9	2.5	34.4	4.3	42.6
2009 <sup>1)</sup>									
전체	37.1	3.4	75.5	2.5	58.1	2.6	24.7	3.9	38.2
여성	38.6	3.5	72.9	2.6	60.7	2.6	15.1	3.4	39.5
남성	35.6	3.3	78.3	2.4	55.3	2.6	34.3	4.1	36.9
2011 <sup>2)</sup>									
전체	28.0	3.1	30.2	2.6	25.2	2.5	28.7	4.3	-
여성	25.0	2.9	28.9	2.6	28.7	2.7	17.3	3.4	-
남성	31.3	3.2	31.6	2.7	21.6	2.2	40.6	4.7	-
2013 <sup>2)</sup>									
전체	-	-	27.8	2.8	20.6	2.3	22.7	4.0	-
여성	-	-	29.8	2.7	24.0	2.3	13.0	3.5	-
남성	-	-	25.7	2.8	17.2	2.3	32.8	4.2	-
2015 <sup>2)</sup>									
전체	-	-	28.6	2.9	22.6	2.1	23.3	4.3	-
여성	-	-	29.2	2.8	25.6	2.1	14.7	3.3	-
남성	-	-	27.9	3.0	19.1	2.1	33.1	4.8	-

주: 복수응답

1) 15세 이상 인구

2) 13세 이상 인구

자료: 통계청, 「사회조사」

<표 9-8> 국내 관광여행 횟수(1)

단위: %, 횟수

구분	국내관광 여행자 비율		숙박 여행자 비율		비숙박 여행자 비율	
		1인당 여행횟수		1인당 여행횟수		1인당 여행횟수
2007 <sup>1)</sup>						
전체	60.9	4.7	38.5	2.3	46.1	4.3
여성	61.5	4.7	38.5	2.2	46.9	4.4
남성	60.3	4.7	38.4	2.4	45.2	4.3
2009 <sup>1)</sup>						
전체	68.0	6.1	44.8	2.5	53.9	5.6
여성	68.9	6.0	44.9	2.5	55.2	5.5
남성	67.0	6.2	44.8	2.6	52.5	5.7
2011 <sup>2)</sup>						
전체	64.1	5.1	46.3	2.5	43.8	4.9
여성	65.4	4.9	47.3	2.4	44.3	4.6
남성	62.8	5.4	45.2	2.6	43.3	5.1
2013 <sup>2)</sup>						
전체	82.5	5.5	56.5	2.4	65.1	4.9
여성	82.7	5.2	56.0	2.4	64.6	4.7
남성	82.3	5.7	57.0	2.4	65.6	5.1

주: 조사시점을 기준으로 지난 1년간 관광을 목적으로 국내여행을 한 사람들의 비율임.

1) 15세 이상 인구

2) 13세 이상 인구

자료: 통계청, 「사회조사」

<표 9-9> 국내 관광여행 횟수(2)

단위: %, 횟수

구분	전체	성별		주관적 만족감		
		여성	남성	만족	보통	불만족
2015						
국내관광여행 경험 있음	69.8	70.3	69.2	82.4	66.5	52.2
인구 1인당 여행횟수	3.8	3.8	3.8	5.3	3.3	1.9
관광자 1인당 여행횟수	5.4	5.4	5.4	6.4	4.9	3.7
숙박여행	51.0	51.9	50.2	67.4	45.1	32.6
인구 1인당 여행횟수	1.4	1.4	1.4	2.0	1.2	0.7
관광자 1인당 여행횟수	2.8	2.8	2.8	3.0	2.7	2.2
회당 평균 숙박일수	2.2	2.2	2.2	2.2	2.2	2.4
당일여행	49.0	49.6	48.4	55.8	47.7	38.4
인구 1인당 여행횟수	2.3	2.3	2.3	3.2	2.0	1.2
관광자 1인당 여행횟수	4.8	4.7	4.8	5.8	4.3	3.1

주: 13세 이상 인구, 조사시점을 기준으로 지난 1년간 관광을 목적으로 국내여행을 한 사람들의 비율임.

자료: 통계청, 「사회조사」

<표 9-10> 레저시설 이용횟수(1)

단위: %

구분	관광명소	온천장	골프장	스키장	해수욕장	산림욕장	놀이공원	수영장	기타
2007 <sup>1)</sup>									
전체	3.5	6.8	8.4	2.0	1.8	2.8	2.5	-	21.9
여성	3.5	6.7	9.3	2.0	1.8	2.8	2.5	-	19.1
남성	3.4	6.9	5.0	2.0	1.8	2.7	2.5	-	25.9
2009 <sup>1)</sup>									
전체	3.6	3.9	10.1	2.3	1.7	2.4	2.2	-	9.3
여성	3.3	3.7	7.9	2.7	1.6	2.3	2.2	-	8.1
남성	4.0	4.3	11.0	2.0	1.8	2.6	2.2	-	10.0
2011 <sup>2)</sup>									
전체	3.2	4.6	10.3	2.1	1.7	2.9	2.2	4.5	0.9
여성	3.1	4.5	16.8	1.9	1.6	3.0	2.1	4.1	0.5
남성	3.3	4.6	8.6	2.3	1.8	2.9	2.3	4.9	1.4
2013 <sup>2)</sup>									
전체	73.5	30.3	5.6	12.7	39.1	45.2	30.2	25.6	0.5
여성	74.1	31.1	2.7	9.8	37.4	45.7	31.3	25.1	0.2
남성	72.8	29.4	8.7	15.9	41.0	44.7	29.2	26.2	0.8

주: 복수응답, 조사시점을 기준으로 지난 1년간 관광을 목적으로 국내여행을 한 사람들의 비율임.

1) 15세 이상 인구

2) 13세 이상 인구

자료: 통계청, 「사회조사」

〈표 9-11〉 레저시설 이용 횟수(2)

단위: %, 횟수

구분	전체	여성	남성
2015			
이용합	77.5	78.6	76.4
관광명소 이용 횟수(평균)	75.5 3.3	74.6 3.2	76.4 3.4
온천장 및 스파 이용 횟수(평균)	27.9 4.5	28.2 5.0	27.6 4.0
골프장 이용 횟수(평균)	5.8 7.4	3.4 5.4	8.4 8.3
스키장 이용 횟수(평균)	11.6 1.7	8.9 1.6	14.5 1.8
해수욕장 이용 횟수(평균)	35.1 1.8	33.8 1.8	36.6 1.8
삼림욕장(휴양림) 이용 횟수(평균)	46.6 2.7	48.5 2.7	44.6 .8
놀이공원 이용 횟수(평균)	30.2 1.9	31.5 2.0	28.8 1.8
수영장(워터파크) 이용 횟수(평균)	22.4 2.9	23.8 3.4	21.0 2.2
기타 이용 횟수(평균)	0.9 13.3	0.3 27.4	1.5 10.6

주: 13세 이상 인구, 복수응답, 지난 1년간 이용 횟수  
자료: 통계청, 「사회조사」

<표 9-12> 생활체육프로그램 참가 현황

단위: 명

프로그램	참가자
	2013
어린이 체능교실	5 966
청소년 체력교실	-
장수 체육대학	-
여성생활 체육 강좌	13 024
레크레이션 교실	-
클럽대항 청소년 체육대회	1 791
직장체육 지도자 강습회	-

자료: 문화체육관광부, 「체육백서」



## 10. 주거 및 교통

### Residing and Traffic



〈표 10-1〉 이전 거주지역

단위: %

구분		동구	중구	서구	유성구	대덕구	대전 외 충청권	서울 및 수도권	그 외 지역
2015									
전체		18.4	16.5	21.6	10.7	9.4	13.9	7.7	1.8
성별	여성	17.7	14.0	20.3	10.7	8.9	16.5	9.5	2.3
	남성	18.7	17.5	22.1	10.7	9.6	12.8	7.0	1.6
연령별 (세)	15-29	9.3	3.3	15.6	8.9	4.4	35.4	18.1	5.1
	30-39	13.4	10.1	22.1	14.8	8.5	16.1	12.5	2.4
	40-49	16.8	16.5	23.1	11.3	11.1	11.8	8.0	1.4
	50-59	18.2	19.4	23.9	11.4	11.4	9.6	5.1	1.0
	60-	25.5	22.0	20.8	8.7	8.9	9.5	3.7	1.0
학력별	초졸이하	23.6	19.9	17.4	12.9	11.3	9.7	3.9	1.3
	중졸	31.5	22.8	20.0	6.4	9.5	7.7	1.5	0.6
	고졸	21.4	20.1	23.4	8.0	10.5	10.3	5.2	1.0
	대졸이상	13.1	12.5	21.6	12.8	8.4	17.9	11.1	2.5
구별	동구	56.5	8.3	8.0	3.4	6.2	8.5	8.2	0.9
	중구	14.9	52.1	7.6	2.9	5.1	9.7	5.9	1.6
	서구	6.9	10.6	46.1	6.8	5.2	16.3	6.7	1.4
	유성구	4.8	7.8	15.3	34.6	5.1	17.7	11.2	3.5
	대덕구	20.5	11.0	5.3	4.8	35.9	14.2	6.6	1.5
직업별	전문관리	14.3	18.7	18.2	17.0	9.6	9.7	9.8	2.7
	사무	16.2	13.7	23.2	12.9	8.4	14.2	9.6	1.8
	서비스판매	16.6	16.9	25.6	9.3	9.0	14.7	6.6	1.2
	농어업	18.5	13.3	13.9	32.3	13.7	8.4	0.0	0.0
	기능노무	20.1	19.6	22.2	8.1	14.6	10.6	4.3	0.6
	학생	9.6	1.5	15.1	5.4	2.4	41.4	19.1	5.5
	주부	28.1	16.7	18.1	12.8	9.5	7.0	5.0	2.8
	무직/기타	25.4	23.0	19.3	8.5	9.7	8.7	4.4	1.0
소득별 (만원)	-100	23.7	15.4	15.0	8.9	7.4	18.3	8.9	2.4
	100-199	18.6	18.0	21.9	8.7	9.7	14.4	7.3	1.3
	200-299	19.3	14.2	20.6	11.3	10.7	13.3	8.8	1.9
	300-399	17.9	15.0	23.9	10.9	10.2	13.1	7.7	1.2
	400-499	16.8	19.3	25.3	12.3	9.5	9.3	6.4	1.2
	500-599	15.3	16.8	22.0	8.6	10.0	15.1	9.2	3.0
	600-699	8.3	22.3	27.7	8.7	6.8	18.2	3.8	4.3
	700-	6.7	20.7	29.7	26.3	9.7	4.5	2.3	0.0

자료: 대전광역시, 「사회조사」

〈표 10-2〉 이전 주택형태

단위: %

구분		단독주택	아파트	연립, 다세대 주택	기타 (오피스텔등)
2015					
전체		33.4	37.1	29.0	0.5
성별	여성	36.3	34.1	29.1	0.5
	남성	32.2	38.3	29.0	0.5
연령별 (세)	15-29	28.2	49.0	21.8	0.9
	30-39	21.9	44.9	32.2	1.0
	40-49	24.8	42.3	32.7	0.2
	50-59	33.9	35.7	30.1	0.3
	60-	45.8	26.7	27.0	0.4
학력별	초졸이하	55.8	23.0	20.6	0.6
	중졸	47.2	21.2	31.0	0.6
	고졸	36.6	29.4	33.9	0.2
	대졸이상	24.9	47.4	27.1	0.6
구별	동구	38.2	30.0	31.5	0.3
	중구	35.7	29.6	34.1	0.7
	서구	29.0	42.4	28.4	0.2
	유성구	24.0	50.0	25.4	0.6
	대덕구	48.6	24.1	26.4	0.9
직업별	전문관리	23.0	46.3	29.4	1.2
	사무	26.1	44.3	29.2	0.3
	서비스판매	32.8	35.1	31.9	0.2
	농어업	60.3	27.7	12.0	0.0
	기능노무	36.6	29.5	33.5	0.4
	학생	28.0	52.8	18.4	0.9
	주부	44.4	28.7	26.5	0.3
무직/기타	46.3	26.4	26.6	0.6	
소득별 (만원)	-100	41.9	31.4	25.8	0.9
	100-199	38.0	33.7	27.5	0.8
	200-299	30.4	37.7	31.5	0.4
	300-399	26.7	38.4	34.8	0.2
	400-499	27.7	40.3	31.8	0.2
	500-599	38.9	36.7	23.6	0.8
	600-699	36.3	44.7	19.0	0.0
	700-	28.2	56.7	15.1	0.0

자료: 대전광역시, 「사회조사」

〈표 10-3〉 현재 거주지역

단위: %

구분		동구	중구	서구	유성구	대덕구
2015						
전체		17.7	16.4	33.1	19.4	13.4
성별	여성	19.6	16.8	33.9	17.8	11.9
	남성	16.9	16.2	32.8	20.1	13.9
연령별 (세)	15-29	21.7	5.5	38.6	30.2	3.9
	30-39	13.1	13.5	33.7	25.7	14.0
	40-49	14.7	16.1	33.9	20.2	15.1
	50-59	17.4	16.8	33.2	17.3	15.3
	60-	20.4	21.8	30.0	13.8	14.0
학력별	초졸이하	20.4	21.6	26.0	16.5	15.5
	중졸	24.4	22.0	30.0	8.7	14.9
	고졸	19.6	20.9	32.6	12.2	14.7
	대졸이상	14.7	11.7	35.2	26.5	11.9
직업별	전문관리	14.5	13.1	26.4	33.5	12.5
	사무	15.3	12.3	35.0	22.7	14.8
	서비스판매	14.9	20.1	40.1	13.0	12.0
	농어업	10.4	22.9	13.2	29.8	23.7
	기능노무	15.1	18.6	34.1	12.6	19.7
	학생	29.9	2.7	33.1	32.7	1.5
	주부	26.0	19.6	24.8	17.2	12.3
	무직/기타	21.8	22.5	27.4	15.8	12.6
소득별 (만원)	-100	28.8	14.6	27.4	19.7	9.5
	100-199	14.5	20.7	36.0	15.6	13.2
	200-299	17.0	15.8	36.4	15.8	14.9
	300-399	17.4	15.7	35.4	20.4	10.9
	400-499	17.1	16.8	29.1	22.5	14.6
	500-599	8.9	17.3	30.5	20.1	23.3
	600-699	9.6	17.5	32.7	22.1	18.0
	700-	1.6	9.1	45.0	33.8	10.6

자료: 대전광역시, 「사회조사」

〈표 10-4〉 현재 주택형태

단위: %

구분		단독주택	아파트	연립, 다세대 주택	기타 (오피스텔등)
2015					
전체		17.2	51.6	30.3	0.9
성별	여성	17.6	39.3	41.7	1.3
	남성	17.0	56.4	25.9	0.7
연령별 (세)	15-29	5.8	11.9	79.9	2.4
	30-39	8.7	51.0	39.3	1.0
	40-49	12.2	64.2	22.9	0.7
	50-59	19.1	60.0	20.5	0.4
	60-	27.2	51.4	20.6	0.8
학력별	초졸이하	28.8	50.4	19.8	1.1
	중졸	29.5	45.9	24.4	0.1
	고졸	23.1	48.9	27.2	0.7
	대졸이상	9.2	54.7	35.0	1.1
구별	동구	29.2	40.9	29.9	0.1
	중구	28.0	47.6	22.7	1.7
	서구	10.0	55.1	33.7	1.1
	유성구	5.6	61.5	31.8	1.1
	대덕구	22.7	47.9	29.3	0.1
직업별	전문관리 사무	15.6	68.9	15.0	0.6
	서비스판매	10.6	62.5	25.9	1.0
	농어업	16.5	47.3	35.0	1.2
	기능노무	53.3	34.4	12.3	0.0
	학생	22.2	48.7	29.0	0.1
	학부	5.6	1.5	90.5	2.4
	주부	20.3	48.0	30.6	1.1
무직/기타	27.8	54.2	17.5	0.5	
소득별 (만원)	-100	20.5	33.1	45.1	1.3
	100-199	20.1	43.0	35.9	1.0
	200-299	17.5	46.8	34.9	0.8
	300-399	15.8	57.3	26.1	0.8
	400-499	16.6	61.3	21.5	0.6
	500-599	14.9	68.5	15.9	0.7
	600-699	9.8	76.8	11.3	2.1
700-	4.6	91.7	3.1	0.5	

자료: 대전광역시, 「사회조사」

<표 10-5> 향후 거주지역

단위: %

구분		동구	중구	서구	유성구	대덕구	대전 외 충청권	서울 및 수도권	그 외 지역
2015									
전체		16.2	14.0	30.6	20.7	11.8	4.3	2.1	0.3
성별	여성	18.4	15.3	32.0	17.3	11.1	3.1	2.5	0.2
	남성	15.3	13.5	30.1	22.0	12.0	4.7	2.0	0.3
연령별 (세)	15-29	15.7	4.1	34.7	24.4	3.7	7.8	8.5	1.0
	30-39	11.1	9.9	32.4	26.9	10.5	4.8	4.2	0.1
	40-49	13.2	12.7	30.9	23.8	13.0	4.7	1.5	0.2
	50-59	16.3	13.8	30.7	20.1	13.3	4.7	0.9	0.2
	60-	20.5	20.8	28.0	15.0	13.3	2.0	0.3	0.1
학력별	초졸이하	20.7	21.0	24.3	17.8	14.8	1.0	0.2	0.2
	중졸	24.0	21.1	27.5	10.3	14.2	2.4	0.4	0.0
	고졸	18.8	18.0	31.3	15.4	13.7	2.2	0.6	0.1
	대졸이상	12.3	9.0	31.9	26.5	9.6	6.5	3.8	0.4
구별	동구	90.1	0.4	2.7	1.1	0.3	2.4	3.0	0.1
	중구	0.8	83.8	5.5	7.1	0.3	1.5	0.8	0.1
	서구	0.2	0.5	85.2	7.1	0.8	4.9	1.4	0.1
	유성구	0.2	0.0	3.1	84.6	0.2	6.7	4.3	0.9
	대덕구	0.3	0.2	3.3	4.5	85.2	5.0	1.4	0.1
직업별	전문관리 사무	13.6	10.8	21.7	30.9	9.5	10.6	2.3	0.6
	서비스판매	13.8	8.6	31.8	25.6	12.9	5.3	1.6	0.3
	농어업	13.8	16.7	37.0	18.1	10.4	3.2	0.8	0.0
	기능노무	10.4	22.9	13.2	32.4	18.7	2.4	0.0	0.0
	기능노무	13.4	16.1	32.7	15.5	17.5	2.8	2.0	0.0
	학생	21.9	2.9	33.0	22.8	1.1	5.3	11.7	1.4
	주부	26.0	18.9	22.7	16.6	11.2	2.3	1.6	0.5
무직/기타	21.8	21.8	25.8	15.2	12.2	2.2	1.1	0.0	
소득별 (만원)	-100	26.3	14.4	26.6	16.7	9.4	2.4	3.7	0.5
	100-199	13.7	18.7	33.5	16.4	12.9	2.6	2.3	0.0
	200-299	15.9	13.8	33.7	16.5	13.8	3.7	2.3	0.3
	300-399	16.1	13.0	34.4	22.0	9.7	3.4	1.4	0.0
	400-499	15.3	12.5	27.1	27.6	11.5	4.8	1.3	0.0
	500-599	7.3	13.8	24.5	25.1	18.6	8.0	2.0	0.8
	600-699	7.4	11.4	26.5	30.4	14.6	8.9	0.4	0.5
	700-	2.2	5.7	35.3	32.4	4.5	17.2	2.1	0.6

자료: 대전광역시, 「사회조사」

〈표 10-6〉 향후 주택형태

단위: %

구분		단독주택	아파트	연립, 다세대 주택	기타 (오피스텔등)
2015					
전체		18.6	58.4	22.0	0.9
성별	여성	18.9	47.5	32.2	1.4
	남성	18.5	62.6	18.1	0.7
연령별 (세)	15-29	6.2	37.4	53.5	2.9
	30-39	8.0	63.0	26.2	2.7
	40-49	14.5	68.3	16.8	0.4
	50-59	20.3	64.8	14.4	0.4
	60-	29.5	52.2	18.2	0.2
학력별	초졸이하	31.5	49.9	18.0	0.6
	중졸	31.0	47.2	21.8	0.0
	고졸	25.1	53.8	20.7	0.3
	대졸이상	10.1	64.9	23.5	1.5
구별	동구	30.2	46.4	23.2	0.1
	중구	27.2	52.9	18.7	1.2
	서구	11.6	64.2	23.2	1.1
	유성구	8.8	68.5	21.3	1.4
	대덕구	24.5	52.3	22.7	0.6
직업별	전문관리	19.7	69.7	10.0	0.6
	사무	10.6	71.0	17.2	1.2
	서비스판매	17.6	57.4	23.8	1.3
	농어업	56.0	34.4	9.6	0.0
	기능노무	25.0	53.2	21.3	0.5
	학생	6.8	25.4	65.1	2.7
	주부	23.2	49.6	27.1	0.0
	무직/기타	29.2	54.3	16.4	0.1
소득별 (만원)	-100	21.7	40.7	36.9	0.8
	100-199	21.8	49.8	27.2	1.2
	200-299	18.4	53.9	25.7	2.0
	300-399	16.5	65.3	17.8	0.4
	400-499	17.8	69.1	12.8	0.4
	500-599	17.7	73.6	8.0	0.8
	600-699	12.7	81.5	4.8	1.0
	700-	11.6	85.3	3.1	0.0

자료: 대전광역시, 「사회조사」



〈표 10-7〉 대전 거주기간

단위: %, 년

구분		2년 이하	3 ~ 4년	5 ~ 9년	10 ~ 14년	15 ~ 19년	20 ~ 29년	30 ~ 39년	40 ~ 49년	50년 이상	평균
2015											
전체		3.7	3.2	4.4	8.4	12.7	27.6	18.2	11.4	10.5	26.6
성별	여성	3.8	3.4	4.8	8.6	12.4	28.4	17.7	10.9	10.1	26.2
	남성	3.5	3.0	4.0	8.1	13.1	26.7	18.7	11.9	10.9	27.0
연령별 (세)	15-19	7.5	1.6	3.1	8.8	76.3	2.7	0.0	0.0	0.0	14.9
	20-29	10.1	9.1	6.2	7.7	6.6	60.1	0.3	0.0	0.0	16.9
	30-39	4.2	5.8	11.7	15.0	8.5	18.4	36.2	0.1	0.0	20.1
	40-49	1.5	1.9	4.0	11.2	11.6	29.1	16.1	23.8	0.7	25.9
	50-59	1.0	0.7	2.2	7.1	7.7	27.0	25.1	11.3	17.9	30.6
	60-	0.8	0.7	1.3	3.6	3.8	14.4	23.7	21.3	30.3	39.1
학력별	초졸이하	1.3	0.5	1.8	3.0	4.0	10.2	19.4	22.5	37.1	41.6
	중졸	1.0	0.4	1.2	4.9	10.3	13.6	23.8	19.2	25.6	35.8
	고졸	1.5	1.5	3.1	7.0	20.1	22.9	20.2	12.7	11.0	27.7
	대졸이상	5.9	5.1	6.2	10.6	9.9	35.7	15.7	7.4	3.4	21.8
구별	동구	3.4	2.6	4.4	7.8	9.8	28.4	19.1	13.1	11.5	27.4
	중구	1.6	1.7	2.8	7.0	14.3	25.6	18.0	14.2	14.8	29.7
	서구	4.7	3.1	4.7	8.6	12.2	29.2	19.3	10.3	8.0	25.4
	유성구	5.9	6.2	5.9	9.1	12.8	25.1	15.1	9.2	10.6	24.7
	대덕구	0.8	1.8	3.7	9.1	15.5	28.8	18.8	11.4	10.1	27.1
직업별	전문관리	3.0	2.9	5.3	11.3	10.3	26.6	19.7	12.5	8.4	25.8
	사무	3.4	4.2	6.4	11.8	8.3	33.9	20.7	8.5	2.8	23.1
	서비스판매	2.2	2.6	5.4	9.3	8.4	31.2	21.3	11.4	8.3	26.4
	농어업	0.0	0.0	4.9	4.6	3.0	7.4	19.5	1.5	59.2	46.4
	기능노무	1.0	1.3	3.2	5.8	7.2	22.8	24.2	17.4	17.0	32.2
	학생	10.4	6.4	3.3	8.2	39.7	31.9	0.0	0.0	0.0	15.2
	주부	2.1	2.1	3.9	6.6	6.6	21.5	25.4	17.0	14.9	31.0
무직/기타	1.8	1.2	2.0	3.7	4.7	18.0	17.6	19.5	31.6	38.3	
소득별 (만원)	-100	13.9	7.4	3.1	3.5	3.9	12.1	14.6	16.3	25.2	31.0
	100-199	4.2	3.3	5.9	6.5	6.8	19.7	20.5	16.7	16.5	30.3
	200-299	4.4	4.4	7.8	8.0	10.7	23.4	20.9	10.7	9.8	25.5
	300-399	1.5	2.8	4.2	12.3	15.4	31.5	17.7	8.8	5.7	24.1
	400-499	1.0	0.8	3.3	8.7	16.2	33.8	18.1	10.4	7.6	26.2
	500-599	2.2	2.5	2.9	10.8	19.8	32.5	14.5	8.4	6.5	24.2
	600-699	0.0	2.9	2.6	6.2	15.3	40.6	18.0	8.7	5.5	25.8
	700-	0.0	0.3	1.6	1.6	13.8	39.2	22.7	12.9	7.9	29.4

자료: 대전광역시, 「사회조사」

〈표 10-8〉 현거주지 거주 기간

단위: %, 년

구분		2년 이하	3 ~ 4년	5 ~ 9년	10 ~ 14년	15 ~ 19년	20 ~ 29년	30 ~ 39년	40 ~ 49년	50년 이상	평균
2015											
전체		17.6	16.2	29.1	18.8	7.4	8.4	1.5	0.4	0.5	8.6
성별	여성	17.5	16.2	29.1	19.0	7.3	8.3	1.5	0.5	0.6	8.7
	남성	17.8	16.3	29.2	18.5	7.5	8.6	1.4	0.3	0.4	8.6
연령별 (세)	15-19	19.4	17.2	34.5	19.9	9.1	0.0	0.0	0.0	0.0	6.6
	20-29	29.4	17.2	25.6	16.2	5.4	6.1	0.0	0.0	0.0	6.5
	30-39	32.6	25.3	27.6	7.6	2.8	3.0	1.0	0.0	0.0	5.3
	40-49	14.6	18.4	36.4	20.3	5.7	4.0	0.5	0.1	0.0	7.3
	50-59	10.5	13.8	32.8	22.2	8.8	10.2	1.3	0.0	0.4	9.3
	60-	7.4	10.2	21.9	22.8	11.3	18.5	4.3	1.7	1.9	13.5
학력별	초졸이하	7.8	8.9	19.4	21.5	10.5	19.8	5.5	2.1	4.4	15.3
	중졸	8.9	11.3	23.6	20.4	11.0	18.6	3.7	1.6	0.9	12.4
	고졸	12.5	15.1	31.3	22.1	9.3	7.9	1.3	0.3	0.2	9.0
	대졸이상	23.9	18.9	30.3	15.9	5.1	5.2	0.5	0.0	0.1	6.7
구별	동구	15.3	16.8	28.5	17.8	7.7	9.3	3.2	0.9	0.4	9.3
	중구	14.2	17.7	27.7	18.9	9.4	8.9	2.5	0.5	0.3	9.4
	서구	22.1	13.6	29.1	19.0	6.7	8.9	0.4	0.1	0.0	7.9
	유성구	20.1	18.2	32.5	16.4	5.7	3.8	1.0	0.5	1.8	8.1
	대덕구	10.1	17.6	27.0	22.4	8.6	12.5	1.2	0.2	0.4	9.5
직업별	전문관리	15.5	18.4	31.4	20.7	5.9	6.8	1.1	0.0	0.2	7.9
	사무	21.6	19.3	32.8	15.4	4.9	5.2	0.6	0.0	0.1	6.8
	서비스판매	20.7	18.7	30.7	15.7	6.1	7.0	0.7	0.3	0.1	7.5
	농어업	4.6	4.1	2.5	22.3	11.1	25.9	15.4	0.0	14.1	24.4
	기능노무	14.1	13.2	27.7	24.1	8.9	10.0	1.6	0.2	0.3	9.4
	학생	23.5	18.3	29.9	18.0	7.4	2.8	0.0	0.0	0.0	6.6
	주부	12.7	12.5	27.1	22.1	9.0	12.3	2.8	0.9	0.7	10.5
무직/기타	8.3	10.9	22.5	21.2	11.3	18.1	3.9	1.5	2.4	13.3	
소득별 (만원)	-100	26.8	11.9	14.5	16.8	8.2	14.3	3.8	1.6	2.1	10.9
	100-199	20.3	12.7	19.1	17.6	9.8	15.8	2.6	1.3	0.7	10.7
	200-299	24.0	16.2	27.5	14.2	6.7	9.1	1.9	0.1	0.3	8.0
	300-399	17.2	17.2	33.6	18.5	7.4	5.1	0.6	0.1	0.3	7.7
	400-499	11.6	17.6	36.5	20.7	7.6	5.1	0.5	0.1	0.4	8.1
	500-599	11.4	19.7	38.1	21.0	3.8	4.9	1.1	0.1	0.1	7.5
	600-699	9.9	20.8	33.2	24.6	5.2	5.6	0.7	0.0	0.1	8.1
	700-	8.6	14.7	25.3	28.2	10.7	12.4	0.0	0.0	0.0	9.9

자료: 대전광역시, 「사회조사」

〈표 10-9〉 정주의사

단위: %, 년

구분	그렇다	매우 그렇다	어느 정도 그렇다	보통	그렇지 않다	그렇지 않은 편이다	전혀 그렇지 않다	5점 평균	
2015									
전체									
		69.3	30.7	38.5	24.7	6.0	5.4	0.6	3.93
성별	여성	72.1	33.2	38.9	22.6	5.2	4.7	0.6	4.00
	남성	66.1	28.0	38.1	26.9	6.9	6.3	0.7	3.87
연령별 (세)	15-19	57.1	25.7	31.3	26.8	16.1	13.5	2.6	3.64
	20-29	61.7	19.9	41.8	27.2	11.1	10.3	0.8	3.70
	30-39	68.7	29.1	39.6	25.1	6.2	5.7	0.5	3.91
	40-49	69.9	30.5	39.4	26.1	4.0	3.6	0.4	3.96
	50-59	72.5	31.1	41.4	24.2	3.3	3.1	0.2	4.00
	60-	76.7	42.2	34.5	20.9	2.4	2.0	0.4	4.16
학력별	초졸이하	77.6	50.6	27.0	20.6	1.8	1.7	0.1	4.26
	중졸	74.3	39.8	34.5	22.6	3.1	2.8	0.3	4.11
	고졸	70.3	30.6	39.8	23.7	6.0	5.1	0.9	3.94
	대졸이상	66.5	26.2	40.3	26.3	7.2	6.7	0.6	3.85
구별	동구	76.7	27.8	48.8	18.6	4.7	4.3	0.4	3.99
	중구	67.5	31.7	35.8	27.8	4.7	4.0	0.7	3.94
	서구	72.6	32.3	40.2	21.0	6.4	6.0	0.4	3.98
	유성구	63.7	30.0	33.7	29.5	6.7	6.0	0.7	3.86
	대덕구	62.4	30.2	32.2	30.1	7.5	6.3	1.2	3.84
직업별	전문관리	64.0	28.7	35.4	28.2	7.8	7.2	0.6	3.84
	사무	69.3	27.1	42.2	24.9	5.8	5.4	0.5	3.90
	서비스판매	71.7	31.3	40.4	24.4	3.9	3.5	0.4	3.99
	농어업	81.0	54.6	26.5	16.8	2.1	2.1	0.0	4.33
	기능노무	68.7	36.0	32.7	27.1	4.2	3.8	0.5	4.00
	학생	56.7	20.8	35.9	28.2	15.1	13.4	1.6	3.61
	주부	76.0	36.3	39.7	21.5	2.5	2.2	0.3	4.10
무직/기타	75.4	38.5	36.9	21.3	3.2	2.8	0.4	4.10	
소득별 (만원)	-100	68.5	31.3	37.3	25.9	5.5	5.2	0.3	3.94
	100-199	73.0	37.1	35.9	23.5	3.5	2.9	0.6	4.06
	200-299	69.5	31.6	37.9	25.9	4.6	4.0	0.5	3.96
	300-399	70.9	28.0	42.9	25.2	3.9	3.7	0.2	3.95
	400-499	67.1	27.9	39.2	26.1	6.8	6.0	0.8	3.87
	500-599	65.5	30.5	35.1	23.6	10.9	9.7	1.1	3.84
	600-699	74.5	35.7	38.9	15.1	10.4	8.7	1.6	3.98
	700-	64.5	31.4	33.2	21.9	13.5	12.4	1.2	3.81

자료: 대전광역시, 「사회조사」

〈표 10-10〉 거주지 선택 시 고려사항: 1순위

단위: %

구분	사업상 또는 직장	경제적 능력에 맞추어서	교통 편리	옛날 부터 살아 와서	근린 생활 시설 (할인점, 문화 센터 등)	자녀 교육 또는 본인 학업	주택 가격 등 경제적 가치 상승 기대	자녀의 양육	자연 환경	기타	
2015											
전체	32.6	13.1	10.7	9.8	7.6	7.3	6.8	6.4	5.6	0.1	
성별	여성	24.5	15.6	12.7	12.8	9.0	8.8	5.9	4.5	6.0	0.3
	남성	35.8	12.2	9.9	8.6	7.0	6.8	7.1	7.2	5.4	0.0
연령별 (세)	15-29	33.1	7.9	14.2	0.9	5.3	30.4	3.7	2.4	1.9	0.1
	30-39	48.3	11.1	10.3	2.6	6.1	4.2	6.7	8.5	2.0	0.1
	40-49	39.2	10.3	9.4	5.7	6.5	6.0	8.1	11.7	3.0	0.1
	50-59	38.2	14.2	9.0	8.9	6.7	5.1	6.0	6.5	5.3	0.1
	60-	16.1	17.2	11.8	20.1	10.6	2.3	7.9	3.3	10.5	0.1
학력별	초졸이하	8.5	25.8	12.5	21.6	10.7	1.7	8.5	1.7	8.4	0.5
	중졸	12.2	15.9	13.9	19.8	12.2	1.9	5.8	3.9	14.3	0.0
	고졸	31.3	14.1	9.7	12.3	7.9	4.6	7.3	6.4	6.4	0.1
	대졸이상	41.5	9.9	10.3	4.3	5.9	11.0	6.4	7.7	2.8	0.1
구별	동구	23.4	18.4	8.5	14.8	3.6	9.8	6.0	6.1	9.3	0.1
	중구	28.6	15.2	10.8	13.3	7.1	4.9	7.2	6.9	6.1	0.0
	서구	39.4	11.1	11.3	5.7	9.3	7.8	5.5	6.8	3.2	0.0
	유성구	36.3	11.8	10.6	6.6	9.0	8.1	6.6	5.5	5.3	0.3
	대덕구	27.7	10.6	12.1	13.7	7.0	5.0	10.8	6.8	6.1	0.3
직업별	전문관리	38.7	11.2	9.2	7.3	6.7	4.6	9.2	8.1	5.0	0.0
	사무	46.4	9.6	9.8	5.3	5.6	4.7	6.6	9.0	2.9	0.0
	서비스판매	40.8	12.8	9.2	6.8	7.5	4.5	6.9	6.7	4.7	0.1
	농어업	18.3	2.2	2.4	19.5	15.5	5.3	5.4	0.0	31.4	0.0
	기능노무	33.9	14.1	11.1	9.5	7.4	5.0	6.6	7.5	4.6	0.3
	학생	9.2	8.0	17.6	0.8	4.5	52.3	3.3	1.7	2.4	0.3
	주부	10.5	25.2	11.0	21.4	9.6	3.0	8.5	3.4	7.1	0.3
무직/기타	12.2	18.1	11.9	22.1	11.7	2.4	6.6	3.0	11.9	0.1	
소득별 (만원)	-100	7.6	19.3	15.3	17.4	8.9	17.1	5.1	2.4	6.7	0.2
	100-199	31.6	14.1	10.3	12.4	9.1	3.1	6.5	3.9	8.9	0.0
	200-299	41.3	12.0	9.9	7.8	7.4	3.0	6.1	6.9	5.5	0.2
	300-399	38.7	11.4	11.0	7.4	6.6	5.4	6.6	8.7	4.1	0.1
	400-499	40.5	11.8	8.1	7.1	5.9	7.2	6.9	9.2	3.1	0.1
	500-599	37.8	10.5	9.7	4.2	8.4	7.9	10.2	6.6	4.7	0.0
	600-699	39.9	9.1	5.3	9.4	4.2	5.7	12.8	9.5	4.1	0.0
	700-	46.0	4.4	6.1	3.3	8.0	6.6	9.1	9.5	7.0	0.0

자료: 대전광역시, 「사회조사」

<표 10-11> 거주지 선택 시 고려사항: 1+2순위

단위: %

구분	사업상 또는 직장	경제적 능력에 맞추어서	교통 편리	근린 생활 시설 (할인점, 문화 센터 등)	옛날 부터 살아 와서	주택 가격 등 경제적 가치 상승 기대	자녀의 양육	자녀 교육 또는 본인 학습	자연 환경	기타	
2015											
전체	41.4	32.4	31.6	18.3	17.4	16.9	13.9	13.2	13.0	0.2	
성별	여성	31.8	36.9	35.5	21.9	20.9	14.4	8.3	13.4	14.2	0.4
	남성	45.1	30.7	30.1	16.9	16.0	17.8	16.1	13.2	12.6	0.2
연령별 (세)	15-29	37.8	31.4	51.0	14.1	3.4	10.9	4.1	37.9	8.0	0.3
	30-39	59.6	31.7	35.3	19.9	4.9	15.9	18.3	6.7	6.6	0.1
	40-49	52.4	26.4	26.6	15.0	11.6	19.3	24.5	15.1	8.3	0.1
	50-59	48.4	31.4	26.4	17.0	17.4	17.7	15.5	12.1	12.1	0.2
	60-	21.0	38.2	30.3	22.7	32.4	17.3	7.1	5.8	21.9	0.4
학력별	초졸이하	10.1	48.7	30.9	23.9	33.9	16.2	3.7	4.1	22.4	1.1
	중졸	18.1	37.7	34.7	21.0	36.1	15.5	8.0	4.1	22.5	0.2
	고졸	41.6	32.1	27.5	19.7	21.2	17.5	11.8	11.8	15.3	0.2
	대졸이상	51.2	28.7	33.5	15.9	8.6	16.9	18.1	17.4	8.2	0.1
구별	동구	32.5	47.6	27.8	10.3	23.6	15.2	9.8	13.9	18.5	0.2
	중구	36.6	30.4	31.5	19.5	23.7	17.6	13.2	12.5	13.8	0.0
	서구	48.7	25.5	32.9	22.6	11.6	15.0	17.9	15.3	9.2	0.1
	유성구	43.6	30.1	33.8	19.4	11.7	19.0	12.0	13.0	13.7	0.7
	대덕구	37.9	34.9	30.0	14.9	23.9	19.8	13.2	8.7	13.0	0.3
직업별	전문관리	49.5	30.9	29.3	13.9	12.9	23.6	17.0	11.1	10.1	0.2
	사무	56.5	29.7	30.4	16.1	10.3	16.4	20.0	11.2	8.5	0.0
	서비스판매	51.9	27.9	29.7	18.0	15.5	17.5	15.7	11.2	11.5	0.1
	농어업	23.6	21.1	22.8	22.9	37.2	17.0	5.0	10.8	36.7	0.0
	기능노무	44.9	31.0	30.1	18.5	16.5	19.5	14.7	11.3	10.8	0.4
	학생	14.0	33.0	54.2	14.3	3.0	8.0	2.3	61.2	8.6	0.3
	주부	14.5	44.7	31.4	25.0	29.8	17.6	6.5	6.9	15.8	1.0
무직/기타	16.2	40.5	29.7	23.5	35.6	14.5	6.7	5.1	25.6	0.4	
소득별 (만원)	-100	11.3	44.3	40.6	18.7	27.5	12.4	3.3	21.4	16.2	0.5
	100-199	38.1	33.7	34.4	23.9	22.2	14.3	8.0	6.4	18.1	0.1
	200-299	50.8	31.0	32.6	17.2	14.2	16.7	13.8	7.9	13.9	0.3
	300-399	51.4	29.7	29.8	16.2	13.8	15.3	20.6	12.3	10.0	0.2
	400-499	53.7	27.6	21.8	15.7	14.8	18.9	23.1	15.2	8.3	0.1
	500-599	44.5	29.7	27.3	20.4	10.5	25.1	14.6	15.8	10.2	0.3
	600-699	51.1	26.4	24.9	14.1	12.2	27.8	17.1	16.4	8.1	0.0
	700-	50.5	11.5	28.7	19.9	7.9	29.0	19.8	15.9	14.7	0.0

자료: 대전광역시, 「사회조사」

<표 10-12> 주거환경 만족도

단위: %, 점

구분	만족	만족		보통	불만	불만		5점 평균	
		매우 만족	약간 만족			약간 불만족	매우 불만족		
2013									
전체		66.9	11.7	55.2	28.6	4.5	4.1	0.4	3.74
성별	여성	65.4	11.4	53.9	30.1	4.6	4.2	0.4	3.72
	남성	68.6	12.1	56.5	27.0	4.4	3.9	0.5	3.76
구별	동구	63.1	8.2	54.9	32.2	4.7	4.1	0.6	3.66
	중구	64.5	8.1	56.4	30.5	5.0	4.6	0.4	3.67
	서구	63.5	16.7	46.9	31.0	5.5	4.7	0.7	3.74
	유성구	78.2	10.7	67.5	19.2	2.7	2.6	0.0	3.86
	대덕구	67.7	13.5	54.2	28.3	4.1	3.7	0.4	3.77
2015									
전체		60.9	8.0	52.9	34.0	5.1	4.8	0.3	3.64
성별	여성	61.3	8.1	53.2	33.9	4.8	4.6	0.2	3.65
	남성	60.4	7.9	52.5	34.2	5.4	5.0	0.5	3.62
구별	동구	63.0	3.8	59.2	32.4	4.6	4.5	0.2	3.62
	중구	54.2	7.2	46.9	39.2	6.6	6.3	0.3	3.54
	서구	63.3	8.8	54.5	31.3	5.3	5.2	0.1	3.67
	유성구	64.8	11.4	53.4	30.9	4.3	3.8	0.5	3.71
	대덕구	55.1	7.4	47.8	40.7	4.2	3.6	0.5	3.58

자료: 대전광역시, 「사회조사」

〈표 10-13〉 통근·통학 소요시간

단위: %, 분

구분	통근·통학합	거리												평균시간	통근·통학안합	
		거리						시간								
		2km 미만	5km 미만	10km 미만	15km 미만	20km 미만	20km 이상	10분 미만	10-19분	20-29분	30-39분	40-59분	60분 이상			
2015																
전체	71.0	15.3	25.2	23.6	17.9	10.2	7.8	2.5	30.0	32.8	22.5	9.9	2.2	23.3	29.0	
성별	여성	58.6	17.6	27.7	22.2	16.4	9.1	7.0	2.4	30.9	35.3	21.1	9.1	1.2	22.5	41.4
	남성	84.7	13.5	23.3	24.7	19.1	11.1	8.3	2.6	29.4	30.9	23.7	10.5	2.9	24.0	15.3
연령별(세)	15-19	99.9	28.7	29.8	21.1	13.1	4.3	3.0	2.0	42.7	32.1	15.4	7.1	0.7	20.4	0.1
	20-29	92.2	12.9	23.0	23.8	19.5	12.8	8.0	2.2	26.0	30.9	25.3	13.1	2.5	24.9	7.8
	30-39	84.5	11.5	23.9	25.9	17.8	11.2	9.7	2.3	25.9	33.8	25.5	10.5	2.0	23.9	15.5
	40-49	79.9	11.7	25.9	23.7	18.0	10.9	9.7	2.0	26.4	34.8	23.0	11.2	2.7	24.3	20.1
	50-59	73.3	13.2	25.4	24.1	19.8	10.3	7.2	3.0	31.0	34.1	21.9	7.8	2.2	22.8	26.7
	60-	26.3	25.7	26.2	20.5	14.7	6.9	6.0	4.8	39.6	29.6	18.6	5.1	5.3	20.3	73.7
학력별	초졸이하	10.3	42.7	22.4	15.5	7.4	7.0	5.1	14.7	43.0	12.7	22.8	3.6	3.3	18.7	89.7
	중졸	35.8	31.6	31.1	13.7	11.9	5.8	6.0	4.6	46.5	31.3	8.4	6.3	2.9	19.7	64.2
	고졸	70.8	19.6	27.1	23.5	17.0	7.7	5.1	3.0	34.4	33.8	19.8	7.3	1.7	21.7	29.2
	대졸이상	86.9	11.4	23.9	24.5	19.0	11.9	9.3	1.9	26.4	32.8	25.0	11.6	2.3	24.5	13.1
구별	동구	64.9	11.9	28.0	29.3	18.9	6.4	5.4	1.3	40.4	33.3	16.4	6.0	2.6	22.1	35.1
	중구	68.5	13.1	26.0	23.7	16.6	12.0	8.7	2.8	22.5	26.9	29.0	15.5	3.5	26.1	31.5
	서구	73.9	16.2	23.8	19.1	18.1	13.7	9.2	2.5	25.2	36.1	24.1	10.0	2.1	23.7	26.1
	유성구	71.5	19.1	24.0	23.6	17.9	7.2	8.3	4.3	38.5	30.7	17.9	7.3	1.3	20.9	28.5
	대덕구	73.6	13.9	26.7	28.5	18.0	8.0	4.9	1.1	27.9	34.2	24.1	11.1	1.6	23.9	26.4
직업별	전문관리	100.0	12.4	23.1	24.3	21.1	11.9	7.1	1.7	32.6	27.4	26.1	9.4	2.8	23.6	0.0
	사무	100.0	8.2	22.6	28.3	20.8	11.9	8.2	0.8	26.3	34.7	26.3	9.7	2.2	24.5	0.0
	서비스판매	100.0	17.0	27.8	22.0	16.0	8.8	8.4	4.6	29.5	36.0	20.3	8.1	1.5	22.0	0.0
	농어업	100.0	44.4	34.2	4.9	8.9	0.0	7.6	12.7	55.7	13.5	8.3	4.8	5.0	17.5	0.0
	기능노무	100.0	16.8	23.4	20.7	17.6	12.1	9.6	2.4	27.8	32.5	22.1	11.4	3.7	24.3	0.0
	학생	100.0	21.6	27.2	21.4	15.8	8.5	5.4	2.3	35.1	29.3	19.8	11.6	1.8	22.9	0.0
	주부	0.0	-	-	-	-	-	-	-	-	-	-	-	-	18.6	100.0
	무직/기타	1.6	49.4	12.4	0.0	7.1	0.0	31.2	21.2	40.6	7.1	19.2	12.0	0.0	18.6	98.4
소득별(만원)	-100	33.5	32.0	28.6	20.6	9.8	6.1	2.9	7.4	46.0	24.3	14.3	7.1	1.0	18.7	66.5
	100-199	53.1	17.3	29.3	18.3	17.8	10.2	7.0	3.5	32.0	34.1	20.0	7.4	3.2	22.3	46.9
	200-299	74.3	16.6	23.3	19.3	21.4	10.4	9.0	3.1	28.4	32.9	22.3	9.9	3.4	24.0	25.7
	300-399	79.5	13.6	24.0	23.9	19.2	10.2	9.2	2.3	29.2	34.5	22.7	9.2	2.0	23.4	20.5
	400-499	81.9	13.0	25.5	28.6	16.6	8.9	7.4	1.8	31.3	35.0	21.8	8.6	1.6	22.9	18.1
	500-599	83.5	11.0	28.5	25.9	16.2	9.9	8.4	1.1	24.8	33.5	24.8	14.3	1.4	24.8	16.5
	600-699	82.5	12.9	26.6	25.9	17.4	12.0	5.2	1.1	22.7	27.9	31.9	13.9	2.5	25.6	17.5
	700-	80.9	18.4	17.4	21.4	18.2	19.8	4.8	2.4	32.6	25.4	25.6	12.3	1.7	23.9	19.1

자료: 대전광역시, 「사회조사」

〈표 10-14〉 이용교통수단: 1순위

단위: %

구분	승용차	시내 버스	도보	지하철	자전거	통근 통학용 버스	택시	오토 바이	시외 고속 버스	철도	기타	
2015												
전체	37.6	28.4	22.7	5.8	2.5	1.3	0.7	0.5	0.2	0.2	0.0	
성별	여성	20.3	37.9	30.0	7.2	1.5	1.4	1.1	0.3	0.2	0.2	
	남성	56.7	17.9	14.7	4.2	3.7	1.2	0.3	0.8	0.2	0.3	
연령별 (세)	15-19	1.5	38.2	36.7	8.3	6.5	8.1	0.1	0.0	0.1	0.5	
	20-29	18.1	46.5	16.6	11.4	3.8	1.4	0.6	0.9	0.5	0.1	
	30-39	58.6	20.8	11.9	4.6	1.3	1.0	1.0	0.4	0.0	0.3	
	40-49	57.1	19.0	16.4	4.2	1.6	0.6	0.4	0.4	0.3	0.1	
	50-59	53.9	19.9	19.5	3.9	1.1	0.6	0.4	0.2	0.1	0.3	
	60-	22.9	30.0	37.4	4.1	2.8	0.2	1.2	0.8	0.3	0.2	
학력별	초졸이하	8.2	38.7	44.9	3.5	1.8	0.0	2.1	0.4	0.5	0.0	
	중졸	16.9	29.5	43.7	4.4	3.0	0.8	1.1	0.3	0.1	0.0	
	고졸	36.0	27.2	24.8	4.9	3.0	2.3	0.6	0.8	0.1	0.3	
	대졸이상	46.8	27.3	14.2	6.9	2.2	1.0	0.5	0.4	0.3	0.3	
구별	동구	34.2	31.1	27.6	2.4	2.0	1.3	0.7	0.4	0.2	0.2	
	중구	34.5	32.8	21.7	5.2	2.5	1.6	0.5	0.6	0.3	0.1	
	서구	38.0	31.5	18.7	5.9	2.5	1.4	0.8	0.5	0.3	0.4	
	유성구	41.2	18.9	25.5	8.7	3.1	1.0	0.6	0.5	0.2	0.1	
	대덕구	39.2	25.6	23.9	6.0	2.3	1.3	0.8	0.5	0.1	0.2	
직업별	전문관리	81.7	5.1	6.0	2.9	2.3	0.6	0.3	0.5	0.0	0.4	
	사무	68.7	17.5	5.7	5.3	1.0	0.7	0.4	0.2	0.2	0.3	
	서비스판매	46.0	27.7	18.1	4.5	1.4	0.6	0.4	0.9	0.1	0.2	
	농어업	30.9	8.7	48.5	2.4	6.9	0.0	0.0	2.5	0.0	0.0	
	기능노무	58.5	15.6	14.4	3.2	2.6	3.2	0.1	1.4	0.5	0.3	
	학생	2.1	45.8	29.5	11.4	5.3	4.6	0.1	0.4	0.3	0.4	
	주부	13.9	37.8	40.5	4.5	1.0	0.0	2.0	0.0	0.2	0.1	
무직/기타	17.7	31.0	37.6	6.2	5.3	0.0	1.2	0.7	0.3	0.1		
소득별 (만원)	-100	7.3	30.0	48.4	7.6	4.2	0.0	1.1	0.6	0.4	0.4	
	100-199	29.0	34.4	26.3	4.7	1.9	0.7	0.9	1.1	0.6	0.2	
	200-299	44.5	27.2	19.5	3.5	2.1	1.2	0.8	0.7	0.3	0.1	
	300-399	42.8	28.0	18.5	4.6	2.6	2.3	0.6	0.4	0.1	0.2	
	400-499	44.6	27.8	16.4	5.9	2.7	1.7	0.6	0.1	0.1	0.1	
	500-599	40.3	28.1	17.5	9.4	2.2	1.1	0.7	0.2	0.1	0.5	
	600-699	43.3	23.7	20.0	8.3	1.9	1.4	0.4	0.7	0.3	0.1	
	700-	49.3	22.5	17.4	8.0	1.1	0.6	0.0	0.8	0.2	0.3	

자료: 대전광역시, 「사회조사」

350 주거 및 교통



〈표 10-15〉 이용교통수단: 1+2순위

단위: %

구분	사내 버스	도보	승용차	지하철	택시	자전거	통근 통학용 버스	시외/ 고속 버스	오토 바이	철도	기타	
2015												
전체		58.2	48.2	42.7	20.4	13.6	8.2	1.7	1.1	0.8	0.4	0.1
성별	여성	70.9	54.9	26.0	24.4	11.7	5.2	1.8	0.8	0.4	0.4	0.0
	남성	44.3	40.8	61.1	16.1	15.8	11.5	1.7	1.3	1.3	0.5	0.1
연령별 (세)	15-19	75.7	56.7	4.3	25.1	2.2	22.6	9.7	0.6	0.3	0.5	0.0
	20-29	75.2	39.4	21.4	36.0	9.5	11.7	2.0	1.6	1.2	0.2	0.0
	30-39	47.4	36.1	64.5	19.2	19.2	4.4	1.2	0.5	0.9	0.8	0.1
	40-49	47.8	42.0	63.0	16.1	17.0	4.8	1.1	0.7	0.6	0.6	0.0
	50-59	48.5	47.1	59.4	15.6	16.5	4.6	1.0	0.6	0.5	0.5	0.1
	60-	62.0	65.6	28.9	14.7	12.4	8.6	0.4	1.9	1.2	0.2	0.2
학력별	초졸이하	74.3	75.1	12.8	14.7	10.1	5.2	0.0	2.1	0.6	0.3	0.1
	중졸	62.4	70.1	22.7	13.0	11.8	12.8	1.0	1.3	0.6	0.0	0.3
	고졸	58.2	50.0	42.1	18.3	13.0	9.2	2.9	0.8	1.1	0.4	0.1
	대졸이상	55.0	39.0	51.3	24.0	14.9	7.2	1.4	1.0	0.8	0.5	0.0
구별	동구	60.0	55.0	38.0	12.7	22.8	6.1	1.6	0.7	0.8	0.3	0.0
	중구	65.7	46.6	39.2	23.1	8.4	7.8	2.2	0.5	1.0	0.2	0.0
	서구	58.7	44.8	43.3	23.7	12.5	7.2	1.6	1.2	0.7	0.7	0.0
	유성구	49.3	49.9	47.8	22.8	12.6	10.0	1.5	1.9	0.7	0.4	0.2
	대덕구	58.4	47.9	44.1	15.1	13.3	11.0	2.1	0.5	1.1	0.4	0.2
직업별	전문관리	31.3	36.7	86.0	13.5	17.2	6.5	1.2	0.3	0.8	1.4	0.0
	사무	40.7	32.0	72.8	21.0	20.3	3.9	1.0	0.8	0.5	0.4	0.0
	서비스판매	56.0	45.4	51.0	18.1	16.0	5.1	0.7	0.7	1.4	0.5	0.1
	농어업	32.9	69.5	54.3	5.4	3.2	13.0	0.0	2.6	2.5	0.0	6.4
	기능노무	49.9	37.0	63.9	13.3	11.8	9.3	4.4	1.3	2.0	0.5	0.2
	학생	81.1	49.1	4.1	32.8	3.5	19.1	5.8	4.1	0.7	0.4	0.0
	주부	72.5	66.9	22.5	18.2	12.0	3.5	0.0	1.1	0.1	0.3	0.0
무직/기타	58.7	65.6	23.7	17.9	14.4	12.9	0.0	1.7	0.8	0.1	0.1	
소득별 (만원)	-100	69.9	72.8	10.1	18.2	11.7	9.6	0.2	3.3	1.2	0.5	0.0
	100-199	63.0	57.3	35.6	17.5	11.0	7.1	1.2	1.7	1.4	0.3	0.1
	200-299	55.3	45.8	54.0	15.6	14.4	6.7	1.4	0.9	1.1	0.3	0.2
	300-399	58.6	41.9	47.1	21.4	15.7	7.4	2.7	0.5	0.6	0.3	0.1
	400-499	55.5	39.5	50.0	21.7	16.0	9.6	2.4	0.5	0.4	0.6	0.0
	500-599	56.2	42.3	44.7	27.8	10.6	9.8	1.8	0.8	0.4	0.5	0.0
	600-699	51.6	45.0	49.1	22.5	11.7	9.9	1.7	0.3	1.3	0.6	0.0
	700-	44.4	50.7	56.1	24.9	11.1	5.4	0.7	0.4	1.0	0.6	0.0

자료: 대전광역시, 「사회조사」

〈표 10-16〉 대중교통 이용만족도: 버스

단위: %, 점

구분		만족			보통	불만			이용 안함	5점 평균
		매우 만족	약간 만족	보통		약간 불만족	매우 불만족			
2015										
전체		52.2	12.5	39.7	34.4	8.2	7.0	1.2	5.2	3.58
성별	여성	56.7	14.1	42.6	32.7	7.7	6.6	1.2	2.9	3.64
	남성	47.2	10.8	36.5	36.3	8.7	7.5	1.2	7.7	3.52
연령별 (세)	15-19	62.4	19.7	42.7	26.9	10.1	7.6	2.4	0.7	3.70
	20-29	59.4	18.2	41.2	30.1	8.1	6.8	1.3	2.5	3.70
	30-39	50.8	12.1	38.8	35.7	6.6	5.2	1.3	6.9	3.59
	40-49	47.6	10.8	36.9	35.7	8.8	7.3	1.5	7.9	3.52
	50-59	47.4	10.4	37.0	36.5	8.3	7.6	0.7	7.9	3.53
	60-	51.6	9.0	42.6	37.0	8.1	7.4	0.7	3.3	3.54
학력별	초졸이하	58.2	9.1	49.1	30.8	8.7	8.2	0.6	2.3	3.59
	중졸	49.6	12.5	37.2	39.1	7.9	7.1	0.8	3.3	3.55
	고졸	51.2	10.5	40.8	35.5	8.8	7.3	1.5	4.5	3.54
	대졸이상	52.3	14.4	38.0	33.5	7.8	6.6	1.2	6.4	3.62
구별	동구	67.0	25.2	41.8	24.3	5.1	4.5	0.6	3.6	3.90
	중구	46.3	7.3	39.0	38.9	10.5	8.7	1.8	4.2	3.43
	서구	47.1	7.2	39.8	37.6	9.4	8.0	1.3	5.9	3.46
	유성구	48.1	10.4	37.7	38.1	8.1	6.8	1.3	5.7	3.52
	대덕구	60.0	19.7	40.3	27.9	6.3	5.8	0.5	5.7	3.77
직업별	전문관리	42.6	9.3	33.3	38.9	8.4	7.0	1.4	10.1	3.47
	사무	47.0	11.1	35.8	36.1	7.5	6.5	0.9	9.5	3.55
	서비스판매	51.9	12.1	39.8	33.3	8.6	7.6	1.0	6.2	3.58
	농어업	49.1	5.4	43.7	24.0	14.5	14.5	0.0	12.4	3.46
	기능노무	48.2	7.8	40.4	38.3	7.4	6.4	1.0	6.1	3.51
	학생	61.5	18.5	43.0	28.7	9.3	7.3	2.0	0.5	3.69
	주부	56.1	13.2	42.9	34.2	7.5	6.4	1.1	2.3	3.62
	무직/기타	50.6	11.4	39.2	37.2	8.6	7.6	1.0	3.6	3.54
소득별 (만원)	-100	54.9	10.7	44.2	35.8	7.2	6.1	1.1	2.0	3.59
	100-199	53.4	9.9	43.5	34.3	8.6	7.7	0.9	3.7	3.56
	200-299	46.2	10.7	35.5	38.5	8.9	8.3	0.6	6.4	3.51
	300-399	50.7	12.3	38.4	36.7	8.6	6.8	1.8	4.0	3.55
	400-499	57.4	16.6	40.8	30.0	6.8	5.3	1.5	5.8	3.70
	500-599	54.9	16.5	38.4	30.5	7.7	6.7	1.0	7.0	3.67
	600-699	52.3	14.6	37.8	27.2	9.4	8.5	1.0	11.0	3.64
	700-	45.0	4.9	40.0	37.3	10.8	10.4	0.4	6.9	3.42

자료: 대전광역시, 「사회조사」

352 주거 및 교통

〈표 10-17〉 대중교통 이용만족도: 지하철

단위: %, 점

구분		만족			보통	불만			이용 안함	5점 평균
		매우 만족	약간 만족	약간 불만족		매우 불만족				
2015										
전체		32.7	6.7	26.0	38.9	15.8	13.4	2.4	12.6	3.24
성별	여성	34.5	7.3	27.2	38.8	15.5	13.1	2.5	11.2	3.27
	남성	30.6	5.9	24.7	39.0	16.2	13.8	2.4	14.2	3.21
연령별 (세)	15-19	37.8	11.3	26.5	41.6	15.6	13.7	1.9	4.9	3.33
	20-29	39.6	8.1	31.5	43.1	12.2	10.2	2.1	5.1	3.35
	30-39	33.4	6.4	26.9	40.1	14.7	11.8	2.9	11.9	3.25
	40-49	31.0	6.3	24.8	38.4	16.4	14.3	2.1	14.3	3.22
	50-59	29.4	6.0	23.4	39.4	16.4	14.2	2.1	14.8	3.20
	60-	29.0	4.9	24.1	33.7	18.7	15.5	3.2	18.5	3.15
학력별	초졸이하	28.5	5.5	22.9	29.0	21.5	18.7	2.8	21.0	3.12
	중졸	30.3	7.0	23.3	36.5	17.7	14.3	3.4	15.4	3.19
	고졸	32.0	6.3	25.8	38.6	17.2	14.4	2.8	12.2	3.21
	대졸이상	34.1	7.0	27.1	41.0	13.8	11.8	2.0	11.1	3.28
구별	동구	36.8	9.4	27.3	39.9	9.7	7.9	1.7	13.6	3.40
	중구	37.8	4.4	33.4	38.1	14.9	13.3	1.6	9.3	3.28
	서구	30.1	5.1	25.0	38.9	18.0	15.4	2.6	12.9	3.17
	유성구	33.9	8.3	25.7	38.1	15.5	13.3	2.1	12.5	3.28
	대덕구	25.6	7.6	18.0	39.6	19.7	15.4	4.3	15.1	3.11
직업별	전문관리	26.8	5.2	21.6	41.5	17.5	14.3	3.2	14.2	3.13
	사무	31.1	7.1	24.0	39.2	14.8	12.8	2.0	14.9	3.25
	서비스판매	30.4	5.7	24.7	41.0	15.9	13.7	2.1	12.8	3.21
	농어업	30.8	8.1	22.7	20.7	29.9	27.8	2.1	18.7	3.08
	기능노무	31.6	4.5	27.1	37.9	18.8	15.4	3.4	11.7	3.16
	학생	40.0	9.2	30.8	42.8	13.4	11.3	2.1	3.8	3.35
	주부	33.0	6.5	26.6	35.4	16.8	14.2	2.6	14.8	3.24
	무직/기타	31.8	6.4	25.4	34.7	16.3	13.3	3.0	17.2	3.23
소득별 (만원)	-100	34.5	6.1	28.4	32.0	16.0	13.6	2.4	17.5	3.27
	100-199	33.0	5.2	27.7	34.4	19.1	15.7	3.4	13.5	3.18
	200-299	31.5	6.6	24.9	39.1	15.6	13.3	2.4	13.8	3.23
	300-399	32.1	5.4	26.6	43.2	15.4	12.6	2.8	9.3	3.21
	400-499	35.4	8.4	26.9	41.6	11.9	10.3	1.6	11.1	3.34
	500-599	33.8	8.8	25.0	40.5	14.6	12.8	1.8	11.2	3.30
	600-699	31.2	8.1	23.1	33.9	18.4	16.2	2.2	16.5	3.23
	700-	21.7	5.5	16.2	35.9	27.1	23.7	3.4	15.3	2.96

자료: 대전광역시, 「사회조사」

<표 10-18> 대중교통 이용만족도: 택시

단위: %, 점

구분		만족	매우 만족	약간 만족	보통	불만	약간 불만족	매우 불만족	이용 안함	5점 평균
2015										
전체		30.0	4.6	25.4	47.8	18.6	16.0	2.5	3.5	3.14
성별	여성	29.7	4.3	25.5	47.8	19.1	16.6	2.5	3.4	3.13
	남성	30.4	5.0	25.3	47.9	18.0	15.4	2.5	3.7	3.15
연령별 (세)	15-19	22.4	5.0	17.4	49.4	23.4	20.2	3.2	4.8	3.01
	20-29	29.3	4.3	25.1	49.8	19.6	16.5	3.1	1.3	3.11
	30-39	33.9	6.6	27.4	49.3	14.3	12.6	1.8	2.4	3.25
	40-49	28.9	4.5	24.4	48.5	19.2	16.2	3.0	3.4	3.12
	50-59	31.1	4.5	26.6	46.9	18.6	16.3	2.3	3.5	3.15
	60-	30.9	3.8	27.0	45.1	18.2	16.0	2.2	5.8	3.15
학력별	초졸이하	28.5	2.1	26.4	46.5	15.9	14.1	1.8	9.1	3.14
	중졸	30.2	6.0	24.2	45.7	18.9	15.8	3.1	5.2	3.15
	고졸	30.2	4.4	25.7	45.9	20.2	17.9	2.3	3.7	3.13
	대졸이상	30.1	4.9	25.3	49.6	17.9	15.2	2.7	2.3	3.15
구별	동구	43.7	6.0	37.7	40.4	11.6	10.9	0.7	4.3	3.39
	중구	25.4	3.7	21.8	50.0	21.1	18.9	2.1	3.5	3.06
	서구	23.1	3.0	20.1	53.3	20.2	17.9	2.4	3.4	3.04
	유성구	30.8	5.0	25.7	47.7	17.9	15.2	2.7	3.6	3.16
	대덕구	35.2	7.5	27.6	41.0	20.9	15.4	5.5	2.9	3.17
직업별	전문관리	33.0	5.5	27.4	45.0	19.4	17.5	1.9	2.6	3.18
	사무	33.5	6.4	27.1	46.1	17.7	14.8	2.9	2.7	3.20
	서비스판매	31.0	4.4	26.6	49.5	16.0	14.5	1.4	3.5	3.19
	농어업	30.8	7.1	23.7	38.6	22.1	20.0	2.1	8.5	3.15
	기능노무	27.4	4.0	23.5	46.8	21.9	19.1	2.9	3.8	3.07
	학생	24.6	4.2	20.4	51.3	21.5	18.1	3.4	2.6	3.04
	주부	30.9	3.4	27.5	47.2	17.6	14.4	3.2	4.2	3.14
	무직/기타	28.9	4.1	24.9	46.5	18.8	17.3	1.5	5.7	3.13
소득별 (만원)	-100	34.6	3.7	31.0	42.2	16.5	14.9	1.6	6.7	3.22
	100-199	31.1	4.0	27.1	46.6	17.3	15.3	2.0	5.0	3.17
	200-299	28.5	4.0	24.5	49.7	18.1	16.0	2.1	3.6	3.13
	300-399	29.1	4.2	24.9	52.2	16.7	14.6	2.1	2.0	3.15
	400-499	31.4	5.8	25.5	48.5	17.8	14.9	2.9	2.3	3.17
	500-599	30.3	6.4	23.9	41.9	24.1	19.2	4.9	3.7	3.08
	600-699	28.5	6.7	21.8	44.0	23.4	19.0	4.4	4.1	3.08
	700-	20.2	2.6	17.5	50.4	26.3	24.1	2.2	3.1	2.94

자료: 대전광역시, 「사회조사」

354 주거 및 교통

<표 10-19> 운전면허 소지자

단위: 명

구분		소지자수
2008	여성	313 198
	남성	463 632
2009	여성	319 678
	남성	468 807
2010	여성	328 920
	남성	475 491
2011	여성	342 398
	남성	488 245
2012	여성	357 164
	남성	501 689
2013	여성	365 053
	남성	509 884
2014	여성	372 744
	남성	516 169
2015	여성	377 682
	남성	519 807

자료: 도로교통공단, 「교통사고분석시스템」

<표 10-20> 연령 및 자치구별 교통사고(1)

단위: 건, 명, %

구분	전체					동구					
	발생 건수	구성비	사망자 수	부상자 수	구성비	발생 건수	구성비	사망자 수	부상자 수	구성비	
2013											
20세 이하	여성	533	1.5	0	888	0	81	1.5	0	138	0
	남성	124	3.2	2	600	2.2	203	3.8	0	322	0
21-30세 이하	여성	542	4.4	0	651	0	184	3.5	0	361	0
	남성	814	10.9	16	189	17.4	553	10.4	3	888	18.8
31-40세 이하	여성	324	6.7	1	100	1.1	274	5.2	0	442	0
	남성	839	13.8	13	882	14.1	702	13.2	3	141	18.8
41-50세 이하	여성	590	7.4	3	064	3.3	334	6.3	0	514	0
	남성	929	14.1	16	721	17.4	770	14.5	2	147	12.5
51-60세 이하	여성	771	5.1	5	780	5.4	244	4.6	0	392	0
	남성	580	13.1	22	093	23.9	822	15.5	3	282	18.8
61-64세 이하	여성	253	0.7	0	383	0	46	0.9	0	74	0
	남성	930	2.7	4	410	4.3	185	3.5	2	283	12.5
65세 이상	여성	426	1.2	1	591	1.1	72	1.4	0	107	0
	남성	341	3.8	9	042	9.8	268	5.1	3	403	18.8

주: 기타 및 미분류 제외

자료: 도로교통공단, 교통사고분석시스템(taas.koroad.or.kr)

<표 10-21> 연령 및 자치구별 교통사고(2)

단위: 건, 명, %

구분	중구					서구					
	발생 건수	구성비	사망자 수	부상자 수	구성비	발생 건수	구성비	사망자 수	부상자 수	구성비	
2013											
20세 이하	여성	87	1.5	0	148	0	186	1.6	0	311	0
	남성	214	3.7	1	277	5	345	3	1	478	5.3
21-30세 이하	여성	230	3.9	0	395	0	633	5.4	0	1005	0
	남성	586	10	4	905	20	1317	11.3	3	2136	15.8
31-40세 이하	여성	372	6.4	1	663	5	860	7.4	0	1508	0
	남성	728	12.5	0	1233	0	1564	13.4	1	2569	5.3
41-50세 이하	여성	402	6.9	1	629	5	931	8	1	1485	5.3
	남성	862	14.8	3	1357	15	1504	12.9	4	2394	21.1
51-60세 이하	여성	316	5.4	0	497	0	663	5.7	4	979	21.1
	남성	832	14.3	6	1229	30	1409	12.1	4	2155	21.1
61-64세 이하	여성	52	0.9	0	87	0	76	0.7	0	106	0
	남성	194	3.3	1	307	5	291	2.5	0	437	0
65세 이상	여성	102	1.7	1	130	5	133	1.1	0	179	0
	남성	284	4.9	2	407	10	401	3.4	1	606	5.3

주: 기타 및 미분류 제외

자료: 도로교통공단, 교통사고분석시스템(taas.koroad.or.kr)

<표 10-22> 연령 및 자치구별 교통사고(3)

단위: 건, 명, %

구분	중구					서구					
	발생 건수	구성비	사망자 수	부상자 수	구성비	발생 건수	구성비	사망자 수	부상자 수	구성비	
2013											
20세 이하	여성	99	1.4	0	173	0	80	1.5	0	118	0
	남성	222	3.2	0	311	0	140	2.7	0	212	0
21-30세 이하	여성	311	4.5	0	549	0	184	3.6	0	341	0
	남성	813	11.7	2	1339	8.7	545	10.5	4	921	28.6
31-40세 이하	여성	513	7.4	0	926	0	305	5.9	0	561	0
	남성	1069	15.4	6	1687	26.1	776	15	3	1252	21.4
41-50세 이하	여성	544	7.8	0	869	0	379	7.3	1	567	7.1
	남성	989	14.2	4	1587	17.4	804	15.5	3	1236	21.4
51-60세 이하	여성	334	4.8	1	536	4.3	214	4.1	0	376	0
	남성	820	11.8	7	1370	30.4	697	13.5	2	1057	14.3
61-64세 이하	여성	46	0.7	0	71	0	33	0.6	0	45	0
	남성	127	1.8	1	193	4.3	133	2.6	0	190	0
65세 이상	여성	63	0.9	0	90	0	56	1.1	0	85	0
	남성	208	3	2	342	8.7	180	3.5	1	284	7.1

주: 기타 및 미분류 제외

자료: 도로교통공단, 교통사고분석시스템(taas.koroad.or.kr)



<표 10-23> 어린이보호구역 내 어린이 교통사고 건수

단위: 건, 명

구분	발생건수	사망자수	부상자수
2007	6	0	6
2008	18	2	19
2009	26	0	27
2010	17	1	17
2011	22	0	25
2012	14	0	17
2013	22	1	22
2014	16	0	16
2015	13	0	14
동구	2	0	2
중구	1	0	1
서구	5	0	5
유성구	4	0	5
대덕구	1	0	1

주: 12세 이하

자료: 도로교통공단, 「교통사고분석시스템」



## 11. 환경 및 안전

## Environment and Safety



〈표 11-1〉 대기환경 체감도

단위: %, 점

구분		좋다	매우 좋다	약간 좋다	보통	나쁘다	약간 나쁘다	매우 나쁘다	5점 평균
2014									
전체		48.2	14.5	33.7	38.9	12.9	10.7	2.2	3.47
성별	여성	47.4	14.1	33.4	39.3	13.3	10.9	2.3	3.46
	남성	48.9	14.9	34.0	38.5	12.6	10.5	2.1	3.49
연령별 (세)	15-19	45.8	9.5	36.3	45.7	8.4	7.7	0.7	3.46
	20-29	46.7	12.7	34.0	42.0	11.2	9.4	1.8	3.46
	30-39	43.6	12.1	31.5	41.2	15.1	12.1	3.0	3.38
	40-49	48.1	14.3	33.8	38.6	13.3	11.2	2.1	3.47
	50-59	48.1	15.0	33.1	38.2	13.7	11.3	2.4	3.47
	60-	53.0	18.2	34.8	34.5	12.5	10.4	2.1	3.57
학력별	초졸이하	53.8	18.1	35.7	33.8	12.4	10.3	2.1	3.57
	중졸	48.5	16.8	31.7	39.1	12.4	10.0	2.4	3.50
	고졸	43.1	11.9	31.2	42.6	14.3	11.7	2.7	3.38
	대졸이상	49.7	14.7	35.1	37.9	12.3	10.4	1.9	3.50
구별	동구	46.3	14.0	32.3	40.6	13.1	10.8	2.3	3.45
	중구	37.2	7.3	29.9	48.4	14.5	13.1	1.4	3.29
	서구	49.1	14.7	34.4	38.7	12.2	10.2	2.0	3.49
	유성구	58.6	17.4	41.2	31.4	10.0	8.4	1.6	3.64
	대덕구	46.0	18.6	27.3	37.1	16.9	12.6	4.3	3.43
직업별	전문관리 사무	51.0	15.4	35.6	35.1	13.9	11.4	2.5	3.50
	서비스판매	51.1	17.1	33.9	37.4	11.5	9.9	1.6	3.55
	농어업	41.1	11.6	29.5	44.0	14.9	12.6	2.3	3.36
	기능노무	58.1	16.8	41.3	2.5	19.4	14.5	4.9	3.51
	학생	45.2	12.7	32.5	40.9	13.9	11.5	2.4	3.42
	학생	48.3	12.6	35.7	41.9	9.8	8.8	1.0	3.50
	주부	50.4	15.2	35.1	37.2	12.4	9.7	2.7	3.50
	무직/기타	50.5	17.0	33.5	36.3	13.2	10.9	2.3	3.52
소득별 (만원)	-100	49.6	16.9	32.6	37.2	13.2	11.1	2.2	3.51
	100-199	47.8	14.5	33.3	38.8	13.4	10.9	2.5	3.46
	200-299	47.5	16.6	30.9	38.0	14.5	13.0	1.5	3.48
	300-399	50.7	15.5	35.2	37.4	11.9	10.0	1.9	3.52
	400-499	56.5	15.5	40.9	31.9	11.6	10.7	0.9	3.59
	500-599	48.4	15.8	32.6	41.6	9.9	8.2	1.7	3.53
	600-	55.9	15.8	40.1	31.4	12.7	9.4	3.4	3.56

자료: 대전광역시, 「사회조사」

<표 11-2> 환경문제 불안(1)

단위: %

구분	전혀 불안하지 않음	별로 불안하지 않음	보통	약간 불안함	매우 불안함
2012					
기후변화					
전체	1.9	10.0	23.1	51.2	13.7
여성	1.4	8.4	20.9	54.7	14.6
남성	2.5	11.7	25.4	47.6	12.9
환경성 질환					
전체	2.4	9.0	25.9	47.3	15.5
여성	1.6	8.1	24.0	48.6	17.7
남성	3.3	9.9	27.8	45.9	13.2
2014					
기후변화					
전체	1.5	11.3	25.0	48.2	13.9
여성	0.9	9.9	22.8	49.5	16.9
남성	2.2	12.9	27.3	46.8	10.8
유해화학물질, 방사능 등 유출					
전체	1.2	8.8	23.7	48.6	17.7
여성	0.8	6.8	21.1	50.5	20.8
남성	1.6	10.8	26.5	46.6	14.5
황사, 미세먼지 유입					
전체	0.9	4.3	16.0	48.5	30.2
여성	0.8	3.4	13.0	49.6	33.3
남성	1.1	5.2	19.2	47.3	27.1
농약, 화학비료 사용					
전체	1.4	7.9	32.6	46.1	12.0
여성	1.0	6.8	29.9	48.2	14.2
남성	1.8	9.0	35.5	43.9	9.8

주: 13세 이상 인구

자료: 통계청, 「사회조사」

<표 11-3> 환경문제 불안(2)

단위: %

구분	전혀 불안하지 않음	별로 불안하지 않음	보통	약간 불안함	매우 불안함
2016					
기후변화					
전체	1.6	10.3	24.6	47.8	15.6
여성	1.1	9.6	20.9	50.8	17.6
남성	2.1	11.1	28.4	44.8	13.6
유해화학물질, 방사능 등 유출					
전체	1.0	6.7	25.5	45.4	21.4
여성	0.7	6.3	21.8	46.0	25.3
남성	1.3	7.1	29.3	44.8	17.5
황사, 미세먼지 유입					
전체	0.6	3.6	15.0	43.6	37.2
여성	0.4	3.5	12.1	43.5	40.5
남성	0.7	3.8	18.0	43.7	33.7
농약, 화학비료 사용					
전체	1.4	8.3	34.5	40.5	15.4
여성	1.2	7.2	29.7	43.2	18.6
남성	1.6	9.4	39.5	37.6	11.9

주: 13세 이상 인구

자료: 통계청, 「사회조사」

〈표 11-4〉 사회의 안전에 대한 인식도(1)

단위: %

구분	매우 안전	비교적 안전	보통	비교적 불안	매우 불안
2014					
전반적인 사회					
전체	0.6	11.5	38.2	38.6	11.2
여성	0.3	9.3	33.5	43.6	13.2
남성	0.9	13.8	43.0	33.3	9.0
국가안보					
전체	1.1	16.7	33.0	38.6	10.6
여성	0.8	13.8	31.7	41.1	12.6
남성	1.4	19.7	34.4	36.0	8.5
태풍·지진 등 자연재해					
전체	1.3	19.4	40.4	30.5	8.4
여성	1.0	17.1	38.8	32.9	10.2
남성	1.6	21.7	42.1	28.1	6.5
건축물 및 시설물					
전체	0.7	16.7	38.0	32.4	12.1
여성	0.6	14.1	35.6	35.1	14.6
남성	0.8	19.5	40.5	29.7	9.6
교통사고					
전체	0.5	9.1	39.7	37.7	13.0
여성	0.3	8.5	37.5	39.0	14.6
남성	0.8	9.6	41.9	36.4	11.4

주: 13세 이상 인구

자료: 통계청, 「사회조사」



〈표 11-5〉 사회의 안전에 대한 인식도(2)

단위: %

구분	매우 안전	비교적 안전	보통	비교적 불안	매우 불안
화재·산불					
전체	1.2	17.6	48.4	26.8	6.0
여성	0.5	15.2	46.3	30.8	7.1
남성	1.9	20.1	50.5	22.6	4.9
먹거리					
전체	1.0	16.0	37.5	32.5	13.0
여성	0.5	14.2	35.9	35.2	14.2
남성	1.4	17.9	39.2	29.7	11.8
식량안보					
전체	2.9	25.3	45.2	20.5	6.1
여성	2.3	24.6	44.3	23.0	5.8
남성	3.6	26.0	46.2	17.9	6.4
정보 보안					
전체	0.9	7.4	28.0	41.7	22.1
여성	1.0	6.8	27.0	41.5	23.6
남성	0.8	8.0	29.0	41.8	20.4
신종 전염병					
전체	1.0	9.8	32.0	44.2	13.0
여성	0.8	8.3	30.5	45.2	15.3
남성	1.2	11.4	33.7	43.2	10.5
범죄위험					
전체	1.1	8.4	28.0	43.0	19.5
여성	0.3	5.8	24.4	45.8	23.6
남성	1.8	11.1	31.6	40.1	15.3

주: 13세 이상 인구  
 자료: 통계청, 「사회조사」

〈표 11-6〉 사회의 안전에 대한 인식도(3)

단위: %

구분	매우 안전	비교적 안전	보통	비교적 불안	매우 불안
2016					
전반적인 사회					
전체	1.0	12.9	40.4	35.9	9.9
여성	0.4	10.1	37.6	40.4	11.4
남성	1.6	15.7	43.3	31.2	8.2
국가안보					
전체	1.6	19.9	34.4	35.2	8.9
여성	1.1	18.4	33.6	36.7	10.1
남성	2.1	21.4	35.1	33.7	7.6
태풍·지진 등 자연재해					
전체	2.2	23.2	41.5	27.9	5.2
여성	1.4	21.1	40.6	31.0	6.0
남성	2.9	25.3	42.5	24.8	4.5
건축물 및 시설물					
전체	1.9	21.8	43.9	26.8	5.6
여성	1.1	19.6	42.4	31.5	5.5
남성	2.8	24.1	45.5	21.9	5.8
교통사고					
전체	0.6	10.4	40.4	38.5	10.1
여성	0.5	9.5	38.3	40.9	10.7
남성	0.7	11.2	42.6	35.9	9.6

주: 13세 이상 인구  
 자료: 통계청, 「사회조사」

<표 11-7> 사회의 안전에 대한 인식도(4)

단위: %

구분	매우 안전	비교적 안전	보통	비교적 불안	매우 불안
화재·산불					
전체	1.9	18.6	51.6	23.7	4.2
여성	1.2	16.6	53.2	24.6	4.5
남성	2.6	20.8	50.0	22.8	3.8
먹거리					
전체	1.3	15.4	40.6	32.2	10.6
여성	0.8	13.9	37.9	35.5	11.8
남성	1.8	16.9	43.2	28.6	9.4
식량안보					
전체	3.5	25.3	46.2	20.3	4.8
여성	2.9	23.6	46.6	22.2	4.7
남성	4.1	27.0	45.8	18.3	4.8
정보 보안					
전체	0.7	11.1	37.1	36.8	14.2
여성	0.3	9.8	35.6	38.8	15.4
남성	1.1	12.5	38.7	34.6	13.0
신종 질병					
전체	0.6	8.8	29.2	42.7	18.7
여성	0.3	6.9	26.0	45.3	21.5
남성	0.8	10.8	32.6	40.0	15.8
범죄위험					
전체	0.8	9.3	25.0	41.9	23.0
여성	0.3	6.6	20.6	44.8	27.8
남성	1.2	12.2	29.6	39.0	18.0

주: 13세 이상 인구

자료: 통계청, 「사회조사」

〈표 11-8〉 사회의 가장 주된 불안요인(1)

단위: %

구분	2012			2014		
	전체	여성	남성	전체	여성	남성
국가안보	33.6	32.0	35.3	35.7	35.2	36.3
자연재해	11.3	12.2	10.5	13.7	11.9	15.5
환경오염	16.4	17.4	15.4	18.2	17.1	19.4
인재(人災)	21.8	21.4	22.2	42.2	44.8	39.5
경제적 위협	30.7	29.8	31.7	25.4	24.8	26.0
자원(에너지)고갈	6.4	4.8	8.1	2.4	2.5	2.2
도덕성 부족	32.4	29.9	34.9	39.1	36.8	41.5
신종질병	13.9	15.6	12.3	17.9	18.0	17.7
범죄발생	58.8	65.3	52.3	54.7	61.8	47.3
빈부격차로 인한 갈등	21.6	18.3	25.1	20.1	16.1	24.3
기타	0.5	0.1	0.7	-	-	-

주: 13세 이상 인구, 복수응답  
 자료: 통계청, 「사회조사」

370 환경 및 안전

〈표 11-9〉 사회의 가장 주된 불안요인(2)

단위: %

구분	전체	성별		경제활동		학생자녀 여부	
		여성	남성	취업	실업 및 비경제활동	있음	없음
2016							
국가안보	36.3	35.0	37.6	34.5	38.3	32.2	37.2
자연재해	13.2	13.0	13.3	12.3	14.2	11.7	13.3
환경오염	22.5	23.8	21.1	22.0	23.1	26.9	20.4
인재(人災)	17.8	17.6	17.9	17.0	18.6	17.8	17.7
경제적 위험	37.1	35.1	39.1	40.4	33.4	41.3	36.9
자원(에너지) 고갈	2.3	1.9	2.7	2.0	2.6	2.7	1.6
도덕성 부족	34.3	32.1	36.6	36.3	32.0	34.3	34.2
신종질병	25.0	26.4	23.6	22.9	27.3	19.7	27.7
범죄발생	62.3	69.9	54.3	61.2	63.5	62.6	61.3
빈부격차로 인한 계층갈등	26.5	23.8	29.2	28.8	23.9	31.3	25.5
기타	-	-	-	-	-	-	-

주: 13세 이상 인구, 복수응답  
자료: 통계청, 「사회조사」

<표 11-10> 범죄피해에 대한 두려움(1)

단위: 점

구분	전체	여성	남성
2012			
절도	3.2	3.3	3.1
사기	3.3	3.3	3.2
강도	3.2	3.2	3.0
상해	3.2	3.2	3.0
성희롱, 성폭행	3.3	2.9	2.9
학교 폭력	3.5	3.2	3.3

주: 5점 척도

자료: 대전광역시, 「사회조사」

<표 11-11> 범죄피해에 대한 두려움(2)

단위: %, 점

구분	느끼지 않음	전혀 느끼지 않음	별로 느끼지 않음	보통	느낌	약간 느낌	매우 많이 느낌	5점 평균
2014								
절도								
전체	45.2	13.1	32.1	35.3	19.5	16.8	2.7	2.64
여성	41.3	12.0	29.4	36.6	22.1	18.8	3.3	2.72
남성	49.4	14.4	35.0	33.8	16.8	14.7	2.1	2.55
사기								
전체	44.8	13.2	31.6	36.5	18.7	15.8	2.9	2.64
여성	42.2	12.4	29.8	38.0	19.8	16.6	3.2	2.68
남성	47.7	14.1	33.6	34.9	17.4	14.9	2.5	2.58
강도								
전체	42.1	12.4	29.7	37.3	20.6	17.3	3.4	2.7
여성	37.9	11.3	26.6	37.9	24.2	19.7	4.5	2.8
남성	46.8	13.6	33.2	36.6	16.7	14.6	2.1	2.58
상해								
전체	39.7	11.9	27.8	41.1	19.2	16.5	2.7	2.7
여성	36.7	11.1	25.6	41.5	21.8	18.6	3.2	2.77
남성	43.0	12.8	30.2	40.7	16.3	14.2	2.1	2.63
성희롱, 성폭력								
전체	46.3	19.2	27.1	32.7	21.0	16.3	4.7	2.6
여성	40.3	15.3	25.0	33.4	26.3	20.1	6.2	2.77
남성	52.9	23.5	29.4	31.9	15.2	12.1	3.0	2.42
학교 폭력								
전체	42.2	20.1	22.0	33.8	24.0	17.5	6.5	2.68
여성	39.7	18.8	20.9	34.3	25.9	18.4	7.6	2.75
남성	44.9	21.6	23.3	33.2	21.9	16.6	5.3	2.61

자료: 대전광역시, 「사회조사」

<표 11-12> 야간보행에 대한 두려움 유무와 원인 및 대처

단위: %

구분	야간 보행에 대한 안전도						
	두려운 곳 없음	두려운 곳 있음	혼자 걸기가 두려운 이유				
			가로등이 없어서	우범지역이 므로	인적이 드물어서	기타	
2010 <sup>1)</sup>							
전체	60.9	39.1	29.4	9.3	59.8	1.5	
여자	48.4	51.6	26.4	9.1	63.0	1.5	
남자	74.3	25.7	35.8	9.8	52.8	1.6	
2012 <sup>2)</sup>							
전체	51.8	48.2	25.9	9.4	63.7	0.9	
여자	37.9	62.1	24.8	7.7	66.4	1.1	
남자	66.7	33.3	28.3	12.7	58.4	0.6	
2014 <sup>2)</sup>							
전체	52.8	47.2	32.6	9.4	57.9	-	
여자	39.9	60.1	32.9	9.2	57.9	-	
남자	66.7	33.3	32.1	9.8	58.1	-	
구분	야간보행에 대한 대처방법						
	그냥다님	피해다님	택시이용	아는 사람과 동행	낮이나 다음기회로 미룸	호신도구 휴대	기타
2010 <sup>1)</sup>							
전체	52.8	17.5	5.7	6.6	16.1	0.3	1.0
여자	47.9	17.2	7.0	7.0	19.6	0.2	1.1
남자	63.4	18.3	2.8	5.7	8.5	0.4	0.8
2012 <sup>2)</sup>							
전체	48.9	18.3	6.4	8.4	16.8	0.5	0.7
여자	40.1	20.1	6.7	10.2	21.5	0.6	0.8
남자	66.5	14.6	5.9	4.7	7.5	0.3	0.6
2014 <sup>2)</sup>							
전체	51.7	15.1	11.9	7.5	13.4	0.2	0.1
여자	44.4	18.6	10.7	9.7	16.2	0.2	0.2
남자	66.0	8.3	14.3	3.2	7.9	0.3	-

주: 1) 15세 이상 인구

2) 13세 이상 인구

자료: 통계청, 「사회조사」 원자료 분석



<표 11-13> CCTV 설치 현황

단위: 대

구분	계	일반방법	어린이보호 / 도시공원	불법주정차	번호인식	지하보도
2016						
계	4 355	1 294	2 564	340	125	32
동구	463	162	246	36	19	-
중구	440	116	255	56	13	-
서구	909	434	307	111	27	30
유성구	662	275	239	108	38	2
대덕구	604	223	324	29	28	-
초등학교	1 193	0	1 193	0	0	-
경찰청	84	84	-	-	-	-

주: 6월 30일 기준

자료: 대전광역시 U-City 통합센터(<http://www.daejeon.go.kr>)

<표 11-14> 유형별 범죄 발생건수 및 성별 검거 현황

단위: 건,명,%

구분	전체 발생건수	전체 검거건수	검거율	검거인원		
				계	여	남
2000						
계	5 588	4 274	76.5	5 634	645	4 989
형법범	2 573	2 271	88.3	3 144	340	2 804
특별법범	3 015	2 003	66.4	2 490	305	2 185
2005						
계	2 672	1 628	60.9	2 223	360	1 863
형법범	1 812	964	53.2	1 361	234	1 127
특별법범	860	664	77.2	862	126	736
2010						
계	1 006	432	42.9	602	98	504
형법범	696	194	27.9	295	55	240
특별법범	310	238	76.8	307	43	264
2011						
계	2 040	1 261	61.8	1 484	204	1 280
형법범	1 317	641	48.7	826	121	705
특별법범	723	620	85.8	658	83	575
2012						
계	2 260	1 461	64.6	1 269	187	1 082
형법범	1 426	761	53.4	756	122	634
특별법범	834	700	83.9	513	65	448
2013						
계	1 969	995	50.5	1 398	190	1 208
형법범	1 451	653	45.0	766	126	640
특별법범	518	342	66.0	632	64	568
2014						
계	2 369	965	40.7	1 852	254	1 235
형법범	1 520	571	37.6	1 133	172	741
특별법범	849	394	46.4	719	82	494

주: 검찰이 직접 인지·직수한 사건  
미상 제외  
자료: 대검찰청, 「범죄분석」

<표 11-15> 성폭력 발생건수 및 성별 검거 현황

단위: 건,명,%

구분	전체 발생건수	전체 검거건수	검거율	검거인원		
				계	여	남
2000	17	24	141.2	28	2	26
2001	11	5	45.4	5	-	5
2002	16	15	93.7	17	-	17
2003	14	4	28.5	4	-	4
2004	4	-	-	-	-	-
2005	6	4	66.6	4	-	4
2006	13	4	30.7	4	-	4
2007	6	-	0.0	-	-	-
2008	2	2	100.0	2	-	2
2009	4	3	75.0	3	-	3
2010	4	2	50.0	2	-	2
2011	11	3	27.3	3	-	3
2012	6	2	33.3	4	-	4
2013	17	13	76.5	12	2	10
2014	23	10	43.5	10	-	7

주: 2002년부터 2013년까지 성폭력을 강간 범죄로 통합해 집계함  
 검찰이 직접 인지·직수한 사건  
 미상 제외

자료: 대검찰청, 「범죄분석」

<표 11-16> 대전해바라기센터 폭력피해자 접수현황

단위: 명

연도	총계	성폭력	가정폭력	성매매	학교폭력	기타
2014	644	561	20	11	2	50
2015	863	737	6	56	4	60

주: 2014~2015년도

자료: 대전광역시, 「제1차 양성평등정책 기본계획, 2016년도 시행계획」

## 12. 공동체

Community



〈표 12-1〉 계층적 귀속 의식

단위: %

구분	상	상		중	중		하	하		
		상상	상하		중상	중하		하상	하하	
2015										
전체										
		1.0	0.1	1.0	79.1	24.2	54.8	19.9	16.1	3.8
성별	여성	1.0	0.1	0.9	76.6	21.5	55.1	22.4	18.1	4.3
	남성	1.1	0.0	1.0	81.7	27.2	54.5	17.2	14.0	3.2
연령별 (세)	15-19	0.7	0.0	0.7	80.6	23.5	57.1	18.7	12.6	6.2
	20-29	0.8	0.0	0.7	81.2	25.8	55.4	18.0	13.8	4.2
	30-39	0.5	0.0	0.5	86.1	24.6	61.5	13.4	12.1	1.4
	40-49	1.3	0.0	1.3	85.3	29.8	55.6	13.4	11.8	1.5
	50-59	1.2	0.0	1.2	83.9	30.6	53.3	14.9	13.0	1.9
	60-	1.4	0.2	1.2	63.0	12.6	50.5	35.6	28.0	7.6
학력별	초졸이하	1.0	0.0	1.0	51.9	9.7	42.2	47.1	32.1	15.0
	중졸	0.5	0.0	0.5	61.8	10.9	50.8	37.8	32.0	5.7
	고졸	0.6	0.1	0.6	79.1	19.2	60.0	20.2	17.7	2.5
	대졸이상	1.4	0.1	1.3	86.3	32.0	54.3	12.3	9.9	2.5
구별	동구	0.4	0.0	0.4	73.6	20.2	53.5	26.0	18.9	7.0
	중구	0.8	0.1	0.6	75.5	21.1	54.4	23.7	21.8	1.9
	서구	1.0	0.0	1.0	81.3	25.8	55.6	17.6	13.5	4.1
	유성구	1.9	0.2	1.8	87.9	36.1	51.8	10.2	7.9	2.3
	대덕구	0.7	0.0	0.7	71.7	12.1	59.6	27.6	24.0	3.6
직업별	전문관리	3.8	0.3	3.5	88.9	45.8	43.1	7.2	7.0	0.3
	사무	1.2	0.0	1.1	89.1	31.0	58.0	9.8	9.4	0.4
	서비스판매	0.4	0.0	0.4	82.2	20.8	61.4	17.4	15.6	1.8
	농어업	6.8	2.5	4.2	75.1	24.7	50.4	18.2	18.2	0.0
	기능노무	0.8	0.0	0.8	68.7	12.5	56.2	30.5	26.8	3.8
	학생	0.8	0.0	0.8	80.7	26.3	54.5	18.4	12.1	6.3
	주부	0.8	0.1	0.8	75.7	23.1	52.6	23.4	18.5	4.9
무직/기타	1.1	0.1	1.1	61.0	14.6	46.4	37.8	28.0	9.9	
소득별 (만원)	-100	0.3	0.0	0.3	42.5	7.9	34.6	57.3	36.6	20.6
	100-199	0.8	0.1	0.7	66.3	11.3	55.0	32.8	27.3	5.5
	200-299	0.6	0.1	0.5	76.1	12.1	64.0	23.3	21.3	2.0
	300-399	0.4	0.0	0.4	86.0	27.9	58.2	13.5	12.8	0.8
	400-499	0.8	0.0	0.8	92.3	32.1	60.2	6.8	6.5	0.3
	500-599	1.9	0.0	1.9	92.0	33.4	58.5	6.1	5.9	0.2
	600-699	3.4	0.0	3.4	92.8	44.6	48.2	3.8	3.4	0.5
	700	5.4	0.7	4.6	92.4	60.7	31.7	2.3	1.5	0.8

자료: 대전광역시, 「사회조사」

〈표 12-2〉 성평등 정도에 대한 인식

단위: %, 점

구분		평등	매우 평등	약간 평등	보통	불평등	약간 불평등	매우 불평등	5점 평균
2015									
전체		23.9	1.9	22.0	59.0	17.1	16.4	0.8	3.08
성별	여성	22.5	1.8	20.7	56.8	20.7	19.7	1.1	3.02
	남성	25.5	2.0	23.5	61.4	13.1	12.7	0.5	3.14
연령별 (세)	15-19	23.4	1.3	22.1	62.0	14.6	13.6	1.0	3.09
	20-29	26.3	2.0	24.3	58.9	14.8	14.3	0.5	3.13
	30-39	25.6	2.0	23.6	57.8	16.6	15.5	1.1	3.10
	40-49	23.0	2.2	20.8	58.8	18.3	17.4	0.8	3.06
	50-59	22.0	1.6	20.4	59.5	18.4	17.7	0.7	3.05
	60-	23.5	1.9	21.6	58.4	18.1	17.4	0.7	3.07
학력별	초졸이하	25.0	2.9	22.1	50.2	24.8	24.2	0.6	3.02
	중졸	20.7	1.3	19.3	61.9	17.4	16.5	0.9	3.04
	고졸	23.8	1.5	22.2	58.8	17.4	16.6	0.8	3.07
	대졸이상	24.4	2.1	22.3	59.9	15.7	15.0	0.7	3.10
구별	동구	24.9	0.5	24.4	64.0	11.1	10.9	0.2	3.14
	중구	15.8	2.4	13.4	63.6	20.6	19.6	1.0	2.97
	서구	25.6	1.7	23.9	55.3	19.1	18.0	1.1	3.07
	유성구	26.1	3.3	22.8	57.5	16.4	15.7	0.7	3.12
	대덕구	25.3	1.4	23.9	58.4	16.3	15.8	0.5	3.10
직업별	전문관리 사무	23.6	2.9	20.7	61.6	14.8	13.2	1.6	3.10
	서비스판매	24.1	2.1	22.0	61.5	14.4	13.9	0.5	3.11
	농어업	22.6	1.4	21.2	57.3	20.1	19.0	1.1	3.03
	기능노무	31.5	0.0	31.5	47.8	20.8	18.7	2.1	3.09
	학생	26.2	2.5	23.8	58.5	15.2	14.7	0.5	3.13
	주부	24.8	1.6	23.2	60.2	15.0	14.5	0.5	3.11
	무직/기타	24.4	1.8	22.6	52.9	22.7	21.6	1.0	3.03
소득별 (만원)	-100	21.6	2.0	19.6	64.4	14.0	13.4	0.6	3.09
	100-199	24.9	1.4	23.5	57.5	17.6	17.1	0.4	3.08
	200-299	27.5	1.8	25.7	53.1	19.4	18.4	1.0	3.09
	300-399	26.0	1.9	24.2	56.7	17.3	16.4	0.9	3.10
	400-499	21.1	2.2	18.9	63.8	15.1	14.8	0.3	3.08
	500-599	22.9	1.9	20.9	63.1	14.0	13.6	0.3	3.10
	600-699	22.6	2.2	20.4	59.0	18.4	17.0	1.4	3.05
	700-	21.9	1.5	20.4	54.5	23.6	21.2	2.4	2.97
	27.3	1.7	25.6	48.5	24.2	22.2	2.0	3.03	

자료: 대전광역시, 「사회조사」



<표 12-3> 성역할에 대한 인식 - 집안일에 대한 동일한 결정권

단위: %, 점

구분	그렇다	매우 그렇다	약간 그렇다	보통	그렇지 않다	별로 그렇지 않다	전혀 그렇지 않다	5점 평균	
2015									
전체	60.1	10.6	49.5	33.9	6.0	5.8	0.2	3.65	
성별	여성	64.4	13.0	51.3	31.8	3.9	3.8	0.0	3.73
	남성	55.4	8.0	47.5	36.3	8.3	7.9	0.4	3.55
연령별 (세)	15-19	64.1	12.7	51.4	33.4	2.4	2.3	0.1	3.74
	20-29	60.9	13.8	47.1	36.3	2.7	2.7	0.0	3.72
	30-39	67.4	14.8	52.6	29.2	3.4	3.2	0.2	3.79
	40-49	62.4	11.3	51.1	32.5	5.1	5.1	0.0	3.69
	50-59	57.0	8.4	48.6	35.7	7.3	7.1	0.2	3.58
	60-	54.7	6.1	48.5	34.4	10.9	10.3	0.6	3.49
학력별	초졸이하	52.9	5.0	47.8	31.7	15.5	14.3	1.2	3.41
	중졸	55.6	6.1	49.5	36.2	8.2	7.7	0.4	3.53
	고졸	60.4	10.4	50.0	33.7	5.9	5.8	0.1	3.65
	대졸이상	61.9	12.4	49.4	34.0	4.2	4.1	0.1	3.70
구별	동구	52.3	7.3	45.0	43.0	4.7	4.7	0.0	3.55
	중구	65.3	11.2	54.1	27.6	7.2	6.9	0.2	3.69
	서구	61.4	11.2	50.2	31.7	6.9	6.6	0.4	3.65
	유성구	53.8	10.2	43.6	40.5	5.7	5.5	0.2	3.58
	대덕구	69.2	13.1	56.1	26.6	4.1	3.9	0.2	3.78
직업별	전문관리 사무	59.3	14.7	44.6	34.7	6.0	6.0	0.0	3.68
	서비스판매	60.2	10.2	50.0	34.4	5.3	5.2	0.1	3.65
	농어업	64.2	12.6	51.6	28.8	7.0	6.9	0.2	3.70
	농어업	55.2	4.2	51.0	31.3	13.5	12.1	1.5	3.44
	기능노무	60.7	9.8	50.8	33.2	6.2	5.8	0.3	3.64
	학생	63.8	12.9	50.9	33.8	2.4	2.3	0.1	3.74
	주부	59.8	9.5	50.3	35.6	4.5	4.5	0.0	3.65
무직/기타	48.2	5.2	43.0	39.2	12.5	11.5	1.0	3.40	
소득별 (만원)	-100	56.6	6.9	49.7	36.3	7.2	7.0	0.1	3.56
	100-199	60.4	10.7	49.7	29.5	10.1	9.5	0.6	3.60
	200-299	62.2	12.6	49.7	31.8	6.0	5.7	0.3	3.69
	300-399	59.9	10.0	49.9	37.2	2.9	2.8	0.1	3.67
	400-499	58.5	7.8	50.6	36.9	4.6	4.3	0.2	3.61
	500-599	68.2	13.5	54.6	25.5	6.4	6.3	0.1	3.75
	600-699	63.7	15.9	47.8	28.0	8.4	8.2	0.1	3.71
	700-	46.7	16.4	30.3	42.4	10.9	10.4	0.5	3.52

자료: 대전광역시, 「사회조사」

<표 12-4> 성역할에 대한 인식 - 집안일에 남녀 할 일 구분

단위: %, 점

구분		그렇다	매우 그렇다	약간 그렇다	보통	그렇지 않다	별로 그렇지 않다	전혀 그렇지 않다	5점 평균
2015									
전체		43.0	4.8	38.2	33.7	23.4	19.2	4.2	3.20
성별	여성	39.6	4.4	35.2	32.6	27.8	21.7	6.0	3.10
	남성	46.6	5.2	41.4	34.9	18.5	16.4	2.1	3.31
연령별 (세)	15-19	41.8	4.9	36.9	32.0	26.2	19.2	7.1	3.13
	20-29	40.8	4.3	36.5	30.8	28.4	21.2	7.2	3.09
	30-39	39.0	5.1	33.9	35.1	25.8	20.7	5.1	3.13
	40-49	42.8	5.1	37.7	33.1	24.1	19.4	4.7	3.19
	50-59	44.3	4.4	40.0	35.2	20.5	17.9	2.6	3.26
	60-	46.4	5.1	41.3	34.8	18.8	17.6	1.2	3.31
학력별	초졸이하	47.6	5.2	42.4	31.0	21.4	20.5	0.8	3.31
	중졸	46.4	5.8	40.6	37.0	16.6	14.9	1.7	3.34
	고졸	42.3	5.0	37.3	35.1	22.7	19.2	3.5	3.21
	대졸이상	42.0	4.4	37.6	32.6	25.3	19.8	5.6	3.16
구별	동구	52.9	2.3	50.7	36.5	10.6	8.9	1.7	3.43
	중구	29.6	3.9	25.8	40.0	30.4	24.6	5.8	2.97
	서구	39.5	5.2	34.3	32.7	27.8	22.3	5.5	3.11
	유성구	48.2	5.4	42.8	28.0	23.8	20.4	3.4	3.27
	대덕구	48.4	7.0	41.4	32.9	18.7	15.7	3.0	3.34
직업별	전문관리 사무	44.9	6.6	38.3	31.3	23.8	19.4	4.3	3.23
	서비스판매	44.4	6.0	38.4	34.0	21.7	17.8	3.8	3.25
	농어업	40.4	5.1	35.3	33.9	25.7	20.4	5.3	3.15
	기능노무	60.6	6.2	54.4	27.2	12.2	12.2	0.0	3.55
	학생	39.7	3.8	35.9	39.9	20.5	18.6	1.9	3.21
	주부	41.5	4.9	36.5	32.2	26.3	19.7	6.7	3.13
	무직/기타	42.4	2.9	39.5	30.9	26.7	22.9	3.8	3.15
소득별 (만원)	-100	48.8	4.7	44.1	35.8	15.4	13.9	1.5	3.37
	100-199	43.6	6.0	37.5	36.6	19.9	15.9	4.0	3.26
	200-299	39.9	3.8	36.1	36.7	23.4	20.0	3.4	3.17
	300-399	40.4	5.8	34.6	36.4	23.2	20.6	2.6	3.20
	400-499	43.3	3.9	39.4	36.9	19.8	16.5	3.3	3.24
	500-599	45.2	3.4	41.8	29.9	24.9	20.8	4.2	3.19
	600-699	46.2	8.6	37.6	30.2	23.7	18.1	5.6	3.25
	700-	41.5	5.4	36.2	26.2	32.3	22.8	9.5	3.05
		42.5	1.0	41.4	19.7	37.9	28.2	9.6	2.96

자료: 대전광역시, 「사회조사」

<표 12-5> 성역할에 대한 인식 - 평등한 남녀관계 TV방영 확대

단위: %, 점

구분	그렇다	매우 그렇다	약간 그렇다	보통	그렇지 않다	별로 그렇지 않다	전혀 그렇지 않다	5점 평균	
2015									
전체									
		39.0	6.6	32.3	46.3	14.8	11.6	3.1	3.28
성별	여성	43.2	7.6	35.7	45.8	11.0	9.4	1.6	3.38
	남성	34.2	5.6	28.6	46.8	18.9	14.1	4.9	3.16
연령별 (세)	15-19	41.9	8.8	33.1	44.2	13.9	11.5	2.4	3.34
	20-29	40.1	8.9	31.2	45.6	14.2	11.5	2.8	3.32
	30-39	42.5	8.7	33.8	44.5	13.0	10.5	2.5	3.36
	40-49	41.2	6.3	34.9	46.2	12.6	10.0	2.6	3.32
	50-59	38.0	5.8	32.2	47.6	14.4	11.2	3.2	3.26
	60-	33.9	3.7	30.1	47.5	18.6	14.2	4.5	3.15
학력별	초졸이하	31.2	2.7	28.5	44.3	24.5	18.2	6.3	3.03
	중졸	38.4	5.3	33.1	46.2	15.4	11.8	3.6	3.25
	고졸	38.7	6.3	32.4	48.0	13.3	11.1	2.1	3.30
	대졸이상	40.4	7.7	32.8	45.5	14.1	10.9	3.2	3.31
구별	동구	27.0	3.9	23.1	63.7	9.4	8.4	1.0	3.20
	중구	47.6	9.7	37.9	35.6	16.8	13.3	3.6	3.37
	서구	40.1	6.8	33.3	40.3	19.6	14.1	5.4	3.22
	유성구	38.0	5.6	32.4	49.8	12.2	10.2	1.9	3.29
	대덕구	41.4	7.2	34.1	48.0	10.6	9.5	1.2	3.37
직업별	전문관리 사무	41.4	6.4	35.0	44.4	14.2	11.3	2.9	3.31
	서비스판매	38.3	7.4	30.9	48.2	13.5	10.4	3.2	3.29
	농어업	42.8	7.1	35.6	42.6	14.7	10.6	4.0	3.31
	농어업	26.3	12.0	14.3	48.4	25.3	13.8	11.5	3.01
	기능노무	37.5	6.4	31.1	45.0	17.5	14.6	2.9	3.24
	학생	42.3	9.1	33.1	43.2	14.6	12.2	2.4	3.34
	주부	38.9	5.0	33.9	49.1	12.0	11.2	0.8	3.31
무직/기타	29.5	3.5	26.0	50.8	19.7	13.6	6.1	3.07	
소득별 (만원)	-100	35.5	5.2	30.3	48.4	16.1	13.2	2.9	3.22
	100-199	38.3	6.0	32.3	44.6	17.1	12.1	5.0	3.22
	200-299	42.2	6.7	35.5	43.5	14.2	11.8	2.5	3.32
	300-399	39.7	7.5	32.2	48.9	11.4	9.5	1.9	3.34
	400-499	37.7	5.8	31.9	49.5	12.9	10.2	2.7	3.28
	500-599	41.5	8.2	33.3	45.0	13.5	10.5	2.9	3.33
	600-699	39.8	8.5	31.3	38.0	22.3	15.7	6.6	3.19
	700-	32.2	5.4	26.8	38.8	29.0	21.9	7.0	3.02

자료: 대전광역시, 「사회조사」

<표 12-6> 성역할에 대한 인식 - 남녀에 맞는 일을해야 조화를 이룸

단위: %, 점

구분		그렇다	매우 그렇다	약간 그렇다	보통	그렇지 않다	별로 그렇지 않다	전혀 그렇지 않다	5점 평균
2015									
전체		37.4	4.0	33.4	44.8	17.8	15.8	2.0	3.22
성별	여성	35.9	4.0	31.9	43.6	20.5	17.6	2.9	3.17
	남성	38.9	3.9	35.0	46.2	14.8	13.9	1.0	3.27
연령별 (세)	15-19	35.3	3.6	31.7	40.0	24.7	20.3	4.4	3.10
	20-29	32.6	4.4	28.2	47.1	20.2	16.8	3.4	3.13
	30-39	37.2	4.3	32.9	44.3	18.5	16.3	2.2	3.21
	40-49	37.3	3.7	33.6	45.0	17.7	16.1	1.5	3.22
	50-59	40.0	4.1	35.8	43.5	16.5	15.1	1.4	3.26
	60-	39.7	3.6	36.0	46.0	14.3	13.6	0.7	3.28
학력별	초졸이하	40.8	3.3	37.4	45.5	13.7	13.0	0.7	3.30
	중졸	38.2	3.6	34.5	46.5	15.4	14.0	1.4	3.25
	고졸	37.3	4.0	33.4	44.5	18.2	16.6	1.6	3.22
	대졸이상	36.7	4.2	32.5	44.7	18.6	16.1	2.5	3.20
구별	동구	41.7	1.7	40.0	51.4	6.9	6.0	0.9	3.36
	중구	28.2	4.6	23.6	48.0	23.7	21.1	2.6	3.06
	서구	38.7	4.9	33.8	40.9	20.4	17.8	2.6	3.20
	유성구	37.6	3.9	33.8	46.2	16.1	14.8	1.4	3.24
	대덕구	39.9	4.0	35.9	40.6	19.5	17.7	1.8	3.22
직업별	전문관리 사무	39.8	4.8	35.0	43.5	16.7	15.1	1.6	3.26
	서비스판매	39.0	4.2	34.8	44.8	16.3	14.7	1.6	3.25
	농어업	36.5	4.4	32.1	44.1	19.4	17.5	2.0	3.19
	기능노무	42.8	5.4	37.4	43.1	14.0	8.3	5.7	3.29
	학생	40.9	5.3	35.6	41.8	17.3	16.1	1.2	3.28
	주부	34.0	4.6	29.4	43.1	22.9	18.8	4.1	3.12
	무직/기타	35.3	2.2	33.1	48.1	16.6	15.0	1.7	3.19
소득별 (만원)	-100	39.9	3.4	36.5	46.8	13.3	12.5	0.8	3.29
	100-199	38.7	4.7	34.1	47.5	13.8	11.9	1.9	3.28
	200-299	38.0	3.8	34.1	46.1	15.9	14.8	1.1	3.25
	300-399	40.4	5.3	35.2	45.2	14.4	12.7	1.7	3.30
	400-499	36.9	3.4	33.5	48.0	15.1	13.7	1.4	3.24
	500-599	39.2	3.9	35.3	43.2	17.6	16.2	1.4	3.24
	600-699	37.0	4.1	32.9	39.5	23.5	20.2	3.3	3.14
	700-	30.4	3.1	27.2	40.5	29.1	24.2	4.9	3.00
		21.4	1.3	20.0	38.8	39.8	34.2	5.6	2.77

자료: 대전광역시, 「사회조사」

<표 12-7> 성역할에 대한 인식 - 신체상 위험부담 큰 일은 남자가 수행

단위: %, 점

구분		그렇다	매우 그렇다	약간 그렇다	보통	그렇지 않다	별로 그렇지 않다	전혀 그렇지 않다	5점 평균
2015									
전체		44.7	5.8	38.9	43.3	12.0	10.6	1.4	3.37
성별	여성	43.4	6.3	37.1	42.9	13.7	11.8	1.9	3.34
	남성	46.1	5.3	40.8	43.7	10.1	9.3	0.8	3.40
연령별 (세)	15-19	35.1	5.0	30.1	47.5	17.5	13.3	4.2	3.18
	20-29	41.8	5.8	36.0	43.8	14.4	11.7	2.6	3.31
	30-39	45.2	6.8	38.4	41.3	13.5	12.4	1.1	3.37
	40-49	44.1	4.7	39.4	44.3	11.6	10.8	0.9	3.36
	50-59	46.5	5.4	41.1	42.2	11.3	10.4	0.9	3.40
	60-	48.9	6.9	42.0	42.8	8.3	7.9	0.4	3.47
학력별	초졸이하	54.1	8.0	46.1	38.8	7.2	7.2	0.0	3.55
	중졸	44.5	5.6	38.9	44.8	10.6	10.2	0.5	3.39
	고졸	42.4	5.0	37.4	45.5	12.1	10.8	1.3	3.34
	대졸이상	44.7	6.1	38.7	42.3	13.0	11.2	1.8	3.36
구별	동구	51.6	5.7	45.8	43.6	4.9	4.4	0.5	3.52
	중구	33.7	3.7	29.9	49.2	17.1	15.3	1.8	3.19
	서구	46.5	6.1	40.3	40.1	13.4	11.5	1.9	3.37
	유성구	47.2	6.6	40.6	42.3	10.5	9.5	1.0	3.42
	대덕구	42.2	6.7	35.5	44.7	13.1	12.0	1.1	3.35
직업별	전문관리 사무	46.4	7.4	39.0	41.3	12.2	11.4	0.8	3.41
	서비스판매	45.2	5.4	39.8	42.2	12.6	11.6	1.0	3.37
	농어업	43.8	5.3	38.4	43.8	12.4	10.9	1.5	3.35
	농어업	61.7	9.2	52.5	31.7	6.6	4.4	2.1	3.62
	기능노무	42.3	6.3	36.0	47.8	9.9	9.6	0.2	3.38
	학생	39.3	5.6	33.6	44.3	16.5	13.1	3.3	3.25
	주부	48.5	6.5	42.0	41.6	9.9	8.8	1.1	3.44
무직/기타	47.7	5.6	42.1	43.5	8.8	8.4	0.4	3.44	
소득별 (만원)	-100	40.2	6.5	33.7	47.6	12.2	11.1	1.1	3.33
	100-199	48.0	7.5	40.5	42.7	9.3	8.4	0.9	3.45
	200-299	48.6	7.9	40.8	41.6	9.8	9.0	0.8	3.46
	300-399	49.2	5.9	43.3	41.5	9.4	8.5	0.8	3.45
	400-499	43.7	4.3	39.4	44.9	11.4	10.2	1.2	3.35
	500-599	35.7	3.6	32.0	43.7	20.6	18.0	2.6	3.16
	600-699	40.1	5.3	34.7	38.9	21.0	16.8	4.3	3.20
	700-	37.6	3.1	34.5	45.7	16.7	12.8	3.9	3.20

자료: 대전광역시, 「사회조사」

<표 12-8> 남녀 관계에 대한 인식 - 남녀평등은 남자에게 역차별

단위: %, 점

구분		그렇다	매우 그렇다	약간 그렇다	보통	그렇지 않다	별로 그렇지 않다	전혀 그렇지 않다	5점 평균
2015									
전체		25.6	2.2	23.3	34.8	39.7	33.3	6.3	2.82
성별	여성	21.1	1.5	19.6	32.8	46.1	37.9	8.2	2.68
	남성	30.5	3.0	27.5	36.9	32.5	28.3	4.2	2.97
연령별 (세)	15-19	25.1	1.8	23.3	30.4	44.5	34.4	10.1	2.72
	20-29	21.4	2.3	19.1	33.8	44.8	35.2	9.6	2.69
	30-39	24.8	1.8	23.1	35.9	39.2	30.8	8.4	2.79
	40-49	26.5	2.7	23.8	34.4	39.2	33.6	5.6	2.84
	50-59	25.6	2.5	23.0	35.5	38.9	35.0	3.9	2.85
	60-	28.8	1.9	26.9	36.1	35.1	31.1	4.0	2.92
학력별	초졸이하	26.4	1.4	25.0	32.5	41.1	38.2	2.8	2.84
	중졸	29.3	2.5	26.8	37.7	33.1	29.5	3.5	2.95
	고졸	26.3	2.1	24.2	35.4	38.2	32.7	5.5	2.85
	대졸이상	24.3	2.4	21.9	34.2	41.5	33.6	7.9	2.77
구별	동구	21.7	0.7	21.0	34.6	43.7	38.1	5.6	2.73
	중구	16.7	0.6	16.1	32.0	51.3	43.5	7.8	2.58
	서구	30.2	3.2	27.0	32.5	37.2	30.2	7.0	2.89
	유성구	23.5	2.5	21.0	40.9	35.5	29.8	5.7	2.85
	대덕구	32.7	3.3	29.5	35.1	32.2	27.5	4.6	2.99
직업별	전문관리 사무	24.7	1.2	23.5	41.8	33.5	29.0	4.5	2.88
	서비스판매	28.1	2.9	25.2	37.1	34.8	29.0	5.8	2.90
	농어업	26.5	2.3	24.2	32.8	40.7	33.7	7.0	2.81
	기능노무	36.0	0.0	36.0	38.2	25.8	23.7	2.1	3.08
	학생	29.6	3.5	26.0	36.9	33.5	28.0	5.5	2.94
	주부	23.5	2.0	21.5	32.1	44.4	34.6	9.8	2.71
	무직/기타	19.1	0.9	18.2	32.7	48.1	41.8	6.3	2.66
소득별 (만원)	-100	29.5	2.9	26.6	35.9	34.6	31.6	2.9	2.95
	100-199	26.5	2.6	23.9	38.8	34.7	29.8	4.9	2.89
	200-299	26.1	2.5	23.6	34.6	39.3	33.8	5.5	2.84
	300-399	29.0	3.3	25.7	34.7	36.3	28.6	7.7	2.88
	400-499	24.1	1.6	22.5	33.3	42.6	35.2	7.5	2.76
	500-599	22.5	1.4	21.1	33.7	43.8	37.4	6.4	2.74
	600-699	26.1	2.1	23.9	33.9	40.0	34.2	5.8	2.82
	700-	24.2	3.0	21.2	34.2	41.6	36.5	5.1	2.80
	28.7	2.0	26.7	39.3	31.9	28.4	3.6	2.95	

자료: 대전광역시, 「사회조사」

〈표 12-9〉 남녀 관계에 대한 인식 - 주위시선 관계없이 남녀평등 실현 가능

단위: %, 점

구분		그렇다	매우 그렇다	약간 그렇다	보통	그렇지 않다	별로 그렇지 않다	전혀 그렇지 않다	5점 평균
2015									
전체		38.4	4.9	33.4	43.5	18.2	16.6	1.5	3.24
성별	여성	40.7	5.8	34.9	43.2	16.1	14.9	1.2	3.29
	남성	35.9	4.0	31.8	43.7	20.4	18.6	1.8	3.18
연령별 (세)	15-19	44.9	7.6	37.3	42.0	13.1	11.8	1.3	3.38
	20-29	43.9	7.7	36.1	40.4	15.8	14.3	1.5	3.34
	30-39	44.3	4.6	39.7	41.8	13.9	13.1	0.8	3.34
	40-49	39.2	5.0	34.1	44.3	16.5	15.6	0.8	3.27
	50-59	33.8	3.5	30.3	45.7	20.5	19.4	1.1	3.16
	60-	31.6	3.2	28.4	44.8	23.6	20.6	3.0	3.08
학력별	초졸이하	24.0	2.0	22.0	44.0	32.0	25.6	6.3	2.88
	중졸	34.3	4.1	30.3	47.4	18.2	16.8	1.4	3.19
	고졸	37.4	4.6	32.8	44.3	18.3	17.0	1.3	3.22
	대졸이상	41.9	5.8	36.1	42.1	15.9	15.0	1.9	3.31
구별	동구	29.3	3.8	25.5	50.1	20.6	19.2	1.4	3.11
	중구	37.8	4.3	33.5	43.0	19.2	17.3	1.9	3.21
	서구	40.9	5.0	35.9	42.2	16.9	15.3	1.6	3.27
	유성구	38.0	4.9	33.1	40.8	21.2	19.5	1.7	3.20
	대덕구	44.4	7.1	37.3	42.9	12.7	12.0	0.7	3.38
직업별	전문관리 사무	42.3	7.1	35.2	39.2	18.5	18.1	0.4	3.30
	서비스판매	41.1	5.6	35.4	40.5	18.4	17.8	0.6	3.28
	농어업	39.5	4.3	35.2	43.9	16.6	15.3	1.3	3.26
	기능노무	34.5	0.0	34.5	41.8	23.7	22.2	1.5	3.09
	학생	37.6	3.5	34.1	46.2	16.2	14.9	1.4	3.23
	주부	44.8	8.1	36.7	41.0	14.1	12.7	1.5	3.37
	무직/기타	33.4	3.5	29.8	47.6	19.0	17.4	1.6	3.16
소득별 (만원)	-100	28.9	2.7	26.2	45.3	25.9	21.8	4.0	3.02
	100-199	35.4	4.6	30.8	46.2	18.4	17.2	1.2	3.20
	200-299	37.2	4.6	32.6	43.1	19.7	17.4	2.3	3.20
	300-399	38.8	4.2	34.5	45.5	15.8	14.2	1.6	3.26
	400-499	37.7	4.5	33.2	44.8	17.5	16.2	1.3	3.23
	500-599	36.4	4.5	31.9	43.2	20.4	19.1	1.3	3.19
	600-699	44.2	8.0	36.2	40.5	15.3	14.1	1.2	3.36
	700-	43.5	7.6	35.9	36.4	20.1	17.8	2.2	3.29
	42.0	4.1	37.9	35.8	22.2	20.1	2.1	3.22	

자료: 대전광역시, 「사회조사」

<표 12-10> 남녀 관계에 대한 인식 - 한국사회는 주로 남성이 주도권을 쥔

단위: %, 점

구분	그렇다	매우 그렇다	약간 그렇다	보통	그렇지 않다	별로 그렇지 않다	전혀 그렇지 않다	5점 평균	
									2015
전체	50.6	9.3	41.3	34.0	15.4	14.4	1.0	3.44	
성별	여성	53.1	11.4	41.7	31.8	15.1	14.1	1.0	3.48
	남성	47.9	7.1	40.8	36.3	15.8	14.7	1.1	3.38
연령별 (세)	15-19	50.9	10.9	40.0	34.8	14.3	12.9	1.4	3.46
	20-29	49.1	11.6	37.6	31.8	19.0	17.2	1.8	3.40
	30-39	51.5	11.5	40.0	32.9	15.7	14.8	0.8	3.46
	40-49	52.4	9.4	43.0	33.8	13.8	13.1	0.7	3.47
	50-59	49.7	7.2	42.5	33.8	16.6	15.4	1.1	3.39
	60-	50.7	7.6	43.1	36.4	12.9	12.3	0.6	3.45
학력별	초졸이하	56.8	9.6	47.2	34.5	8.7	8.6	0.1	3.58
	중졸	50.6	7.7	43.0	35.6	13.8	13.1	0.6	3.44
	고졸	49.4	8.3	41.1	36.1	14.5	13.5	1.0	3.42
	대졸이상	50.4	10.3	40.2	32.3	17.3	16.1	1.3	3.42
구별	동구	36.2	6.7	29.5	33.6	30.2	28.0	2.1	3.11
	중구	58.6	11.2	47.4	31.9	9.5	9.3	0.2	3.60
	서구	57.0	10.8	46.2	33.8	9.2	8.5	0.7	3.58
	유성구	48.6	8.4	40.3	33.4	17.9	16.1	1.8	3.37
	대덕구	45.3	7.9	37.4	38.1	16.6	16.1	0.5	3.36
직업별	전문관리	51.5	9.6	41.9	32.8	15.7	14.8	0.9	3.44
	사무	48.9	8.3	40.6	33.3	17.7	16.5	1.2	3.38
	서비스판매	53.1	9.8	43.3	33.2	13.7	12.9	0.8	3.48
	농어업	46.5	8.2	38.4	36.3	17.2	17.2	0.0	3.37
	기능노무	52.7	9.2	43.5	38.3	9.0	8.7	0.3	3.53
	학생	49.6	11.7	37.9	34.5	16.0	14.8	1.2	3.44
	주부	53.7	9.6	44.0	31.4	15.0	14.1	0.9	3.47
무직/기타	44.5	6.7	37.8	37.1	18.4	16.8	1.6	3.31	
소득별 (만원)	-100	47.8	8.9	38.9	37.9	14.3	13.1	1.2	3.41
	100-199	53.4	10.0	43.4	35.7	10.9	10.3	0.5	3.52
	200-299	52.2	10.3	41.9	35.1	12.7	11.9	0.8	3.49
	300-399	45.4	8.8	36.6	36.5	18.1	16.2	1.9	3.34
	400-499	51.0	8.9	42.2	29.7	19.2	18.2	1.0	3.40
	500-599	55.8	9.8	45.9	29.3	14.9	14.8	0.1	3.51
	600-699	57.7	11.9	45.8	28.0	14.3	14.0	0.2	3.55
	700-	52.9	6.2	46.6	34.2	12.9	12.2	0.6	3.46

자료: 대전광역시, 「사회조사」



<표 12-11> 남녀 관계에 대한 인식 - 남녀의 지위 관계는 쉽게 안변함

단위: %, 점

구분		그렇다	매우 그렇다	약간 그렇다	보통	그렇지 않다	별로 그렇지 않다	전혀 그렇지 않다	5점 평균
2015									
전체		33.3	5.4	27.9	37.0	29.7	25.4	4.3	3.05
성별	여성	34.1	5.5	28.6	35.2	30.7	25.2	5.5	3.03
	남성	32.4	5.4	27.1	38.9	28.7	25.6	3.0	3.06
연령별 (세)	15-19	30.9	6.8	24.0	34.2	35.0	28.4	6.6	2.96
	20-29	30.2	4.9	25.4	35.2	34.6	27.7	6.9	2.94
	30-39	36.4	6.1	30.3	34.6	29.0	24.4	4.7	3.09
	40-49	35.9	6.5	29.3	36.4	27.7	23.7	4.0	3.11
	50-59	31.3	5.2	26.1	36.7	32.0	28.4	3.6	3.01
	60-	34.5	4.3	30.2	41.5	24.0	21.8	2.2	3.13
학력별	초졸이하	33.7	2.9	30.9	43.7	22.6	20.0	2.6	3.11
	중졸	34.7	4.8	29.8	39.2	26.1	23.6	2.5	3.11
	고졸	34.5	6.0	28.6	37.6	27.9	24.8	3.1	3.09
	대졸이상	32.2	5.6	26.6	35.1	32.6	27.0	5.7	3.00
구별	동구	32.7	3.6	29.1	34.6	32.7	28.7	4.0	3.00
	중구	22.4	3.6	18.8	40.4	37.2	32.8	4.3	2.85
	서구	36.4	7.5	28.9	36.4	27.2	22.4	4.8	3.12
	유성구	36.1	4.5	31.5	38.1	25.8	21.3	4.6	3.10
	대덕구	36.0	6.2	29.8	35.3	28.7	25.4	3.3	3.10
직업별	전문관리 사무	31.4	5.5	25.9	36.7	31.9	26.8	5.1	3.00
	서비스판매	35.4	5.6	29.8	35.1	29.5	25.1	4.4	3.07
	농어업	33.6	5.8	27.9	35.8	30.6	26.5	4.1	3.05
	농어업	43.2	6.4	36.7	32.8	24.0	20.5	3.5	3.22
	기능노무	37.9	6.8	31.1	42.2	19.9	18.0	1.9	3.23
	학생	30.0	5.8	24.2	34.2	35.8	29.4	6.4	2.94
	주부	33.6	5.1	28.5	38.3	28.1	23.4	4.7	3.06
무직/기타	30.3	3.6	26.7	40.7	29.0	26.5	2.5	3.02	
소득별 (만원)	-100	33.3	4.5	28.8	42.7	23.9	19.8	4.1	3.10
	100-199	34.2	5.7	28.5	41.3	24.5	21.0	3.5	3.12
	200-299	39.8	6.9	32.9	38.8	21.4	18.4	3.0	3.22
	300-399	34.8	6.0	28.8	35.6	29.6	25.0	4.6	3.07
	400-499	33.0	4.6	28.5	33.9	33.1	27.7	5.4	2.99
	500-599	31.5	5.6	25.9	32.5	36.0	31.6	4.4	2.97
	600-699	20.9	6.1	14.8	31.8	47.3	43.0	4.3	2.75
	700-	13.0	0.6	12.4	37.1	49.8	43.4	6.5	2.57

자료: 대전광역시, 「사회조사」

〈표 12-12〉 남녀 관계에 대한 인식 - 남녀는 모든 면에서 평등한 대우를 받아야 함

단위: %, 점

구분	그렇다	매우 그렇다	약간 그렇다	보통	그렇지 않다	별로 그렇지 않다	전혀 그렇지 않다	5점 평균	
									2015
전체	56.5	13.0	43.5	37.7	5.8	5.6	0.2	3.63	
성별	여성	59.9	16.9	43.0	34.5	5.6	5.4	0.2	3.71
	남성	52.7	8.6	44.0	41.2	6.1	5.9	0.2	3.55
연령별 (세)	15-19	55.6	16.0	39.6	37.2	7.3	7.0	0.3	3.64
	20-29	60.6	15.3	45.2	35.0	4.5	4.4	0.0	3.71
	30-39	58.3	15.6	42.7	35.9	5.9	5.5	0.3	3.68
	40-49	59.6	14.1	45.5	33.9	6.5	6.3	0.2	3.67
	50-59	55.5	11.8	43.7	38.5	5.9	5.7	0.2	3.61
	60-	50.7	8.7	42.0	43.6	5.7	5.6	0.1	3.53
학력별	초졸이하	49.7	10.1	39.6	45.6	4.7	4.6	0.1	3.55
	중졸	52.1	8.4	43.7	42.1	5.7	5.5	0.2	3.55
	고졸	53.5	13.1	40.4	39.7	6.8	6.5	0.3	3.59
	대졸이상	60.2	14.2	46.0	34.5	5.4	5.3	0.1	3.69
구별	동구	64.5	8.9	55.6	32.6	2.8	2.6	0.2	3.70
	중구	50.4	14.6	35.7	42.9	6.7	6.6	0.1	3.58
	서구	55.7	16.3	39.4	38.7	5.6	5.5	0.0	3.66
	유성구	57.6	10.8	46.8	36.0	6.4	6.3	0.1	3.62
	대덕구	54.6	10.9	43.6	37.3	8.2	7.4	0.7	3.57
직업별	전문관리	58.2	10.9	47.3	34.0	7.9	7.9	0.0	3.61
	사무	59.7	12.1	47.7	34.5	5.8	5.4	0.4	3.66
	서비스판매	57.7	15.9	41.8	36.4	5.9	5.8	0.1	3.68
	농어업	69.1	12.4	56.8	27.3	3.6	0.0	3.6	3.74
	기능노무	46.3	9.3	37.1	46.1	7.6	7.6	0.0	3.48
	학생	58.0	14.9	43.1	36.1	5.9	5.8	0.2	3.67
	주부	60.1	15.9	44.2	35.2	4.7	4.5	0.2	3.71
무직/기타	46.7	6.3	40.4	48.0	5.3	5.2	0.1	3.48	
소득별 (만원)	-100	52.1	8.5	43.6	42.7	5.2	5.0	0.2	3.55
	100-199	52.3	11.8	40.5	42.5	5.1	5.0	0.2	3.59
	200-299	59.0	12.6	46.4	36.8	4.1	4.1	0.1	3.67
	300-399	60.8	13.5	47.3	34.8	4.4	4.4	0.1	3.70
	400-499	57.9	11.5	46.5	35.9	6.1	5.9	0.2	3.63
	500-599	53.0	16.2	36.8	36.4	10.5	10.0	0.5	3.58
	600-699	55.4	17.5	37.9	34.2	10.4	9.9	0.5	3.62
	700-	48.7	22.6	26.2	44.0	7.3	7.3	0.0	3.64

자료: 대전광역시, 「사회조사」

<표 12-13> 사회적 기업 및 협동조합수

단위: 개소

구분	사회적 기업	(예비)사회적 기업	협동조합
2015	37	37	19
동구	5	9	2
중구	11	13	7
서구	7	7	6
유성구	7	7	3
대덕구	7	1	1

자료: 한국사회적기업진흥원, 「사회적기업리스트」

<표 12-14> 사회적 기업 및 마을기업 증가율

단위: 개소, %

연도	대전						증가율
		동구	중구	서구	유성구	대덕구	
2008	6	1	-	1	2	2	-
2009	9	2	1	1	3	2	50.00
2010	11	2	2	1	3	3	22.22
2011	19	3	5	4	3	4	72.73
2012	25	4	6	6	5	4	31.58
2013	27	4	6	6	6	5	8.00
2014	40	6	11	9	6	8	48.15

자료: 한국사회적기업진흥원, 「사회적기업리스트」

〈표 12-15〉 대전 도시 이미지

단위: %

구분		긍정의 이미지	도시 브랜드	지명	엑스포	관광	교통
2015							
전체		17.6	16.4	16.2	11.9	7.3	7.1
성별	여성	17.8	16.4	15.9	11.5	7.6	7.2
	남성	17.3	16.4	16.6	12.4	7.0	6.9
연령별 (세)	15-19	17.8	14.3	15.7	11.0	7.6	8.0
	20-29	17.8	15.4	16.6	11.4	8.1	6.2
	30-39	17.7	17.5	16.0	11.7	7.6	8.3
	40-49	18.5	15.6	16.0	11.2	7.3	6.9
	50-59	17.2	16.7	15.2	12.9	7.4	7.5
	60-	16.9	17.7	17.3	12.5	6.3	6.5
학력별	초졸이하	14.8	17.6	16.6	14.5	5.0	5.5
	중졸	17.8	18.5	16.5	11.6	6.8	7.3
	고졸	18.1	15.4	16.5	11.6	7.3	7.7
	대졸이상	17.7	16.5	15.9	11.8	7.7	6.9
구별	동구	18.2	16.9	12.2	12.3	6.6	8.3
	중구	14.6	14.3	16.9	14.1	8.5	6.3
	서구	18.4	15.9	18.5	11.0	7.0	7.1
	유성구	15.7	16.5	14.2	12.2	8.6	6.4
	대덕구	21.2	19.7	17.5	10.7	5.5	7.3
직업별	전문관리	16.3	19.7	13.8	11.6	7.2	10.0
	사무	17.9	16.3	16.7	12.0	7.8	6.5
	서비스판매	18.6	16.9	16.2	10.3	7.1	6.9
	농어업	21.7	34.4	7.8	7.0	2.0	10.9
	기능노무	16.8	14.7	19.1	14.9	7.1	6.1
	학생	15.9	14.4	16.4	12.4	8.2	7.0
	주부	18.7	16.9	14.4	11.7	7.1	7.9
	무직/기타	17.1	17.4	17.1	12.4	6.0	6.4
소득별 (만원)	-100	16.3	17.4	17.8	12.1	5.4	7.2
	100-199	17.5	14.8	17.2	10.5	6.8	7.1
	200-299	17.3	18.7	16.3	11.4	7.4	6.5
	300-399	18.9	16.2	16.1	11.2	7.1	7.4
	400-499	16.8	16.7	15.9	12.7	8.1	7.1
	500-599	17.3	15.9	15.5	12.3	8.2	7.7
	600-699	19.2	13.4	16.1	15.0	9.0	6.3
	700-	17.4	13.5	12.6	14.3	7.6	7.0

자료: 대전광역시, 「사회조사」



## 13. 6대 광역시 비교

Comparison of metropolitan cities





<표 13-1> 총인구

단위: 명

구분	2010			2015		
	전체	여성	남성	전체	여성	남성
전국	47 990 761	24 149 865	23 840 896	49 705 663	24 885 824	24 819 839
대전	1 490 158	745 008	745 150	1 519 314	756 004	763 310
부산	3 393 191	1 728 513	1 664 678	3 404 667	1 729 328	1 675 339
대구	2 431 774	1 227 346	1 204 428	2 436 770	1 225 551	1 211 219
인천	2 632 035	1 316 473	1 315 562	2 822 601	1 407 808	1 414 793
광주	1 466 143	741 982	724 161	1 481 289	744 633	736 656
울산	1 071 673	520 804	550 869	1 136 755	549 152	587 603

주: 외국인 제외  
 자료: 통계청, 「인구총조사」

<표 13-2> 부양비 및 노령화 지수

단위: 천명, %

연도	총부양비			노인 1인당 생산가능인구 <sup>3)</sup>	노령화 지수 <sup>4)</sup>
		유소년 부양비 <sup>1)</sup>	노년 부양비 <sup>2)</sup>		
2014					
전국	36.7	19.3	17.4	5.8	89.9
대전	34.3	20.5	13.8	7.3	67.0
서울	32.3	16.4	15.9	6.3	97.3
부산	35.0	16.1	18.9	5.3	117.1
대구	34.9	18.5	16.4	6.1	88.8
인천	32.9	19.2	13.6	7.3	70.9
광주	36.8	22.0	14.8	6.8	67.4
울산	31.0	20.0	10.9	9.2	54.5

주: 1) 유소년 부양비 = 유소년인구(0~14세) ÷ 생산가능인구(15~64세) × 100  
 2) 노년 부양비 = 고령인구(65세 이상) ÷ 생산가능인구(15~64세) × 100  
 3) 노인 1인당 생산가능인구 = 생산가능인구(15~64세) ÷ 고령인구(65세 이상)  
 4) 노령화지수 = (65세 이상 인구 ÷ 0~14세 인구) × 100  
 자료: 대전광역시, 「주민등록인구통계」(외국인 제외)

<표 13-3> 조출생률 및 합계출산율

단위: 명, %

구분	2014			2015		
	출생아수	조출생률 <sup>1)</sup>	합계출산율 <sup>2)</sup>	출생아수	조출생률 <sup>1)</sup>	합계출산율 <sup>2)</sup>
전국	435 435	8.6	1.21	438 420	8.6	1.24
대전	13 962	9.2	1.25	13 774	9.1	1.28
부산	26 190	7.5	1.09	26 645	7.7	1.14
대구	19 361	7.8	1.17	19 438	7.9	1.22
인천	25 786	9.0	1.21	25 491	8.8	1.22
광주	12 729	8.7	1.20	12 441	8.5	1.21
울산	11 556	10.0	1.44	11 732	10.1	1.49

주: 1) 인구 1천명당

2) 여자 1명이 가임기간(15-49세)동안 낳을 것으로 예상되는 평균 출생아 수

자료: 통계청, 「인구동태통계연보」

<표 13-4> 시도간 순인구 이동(1)

단위: 명

구분		전입지							
전출지	성별	서울	부산	대구	인천	광주	대전	울산	세종
2015									
서울	여	0	-1 415	-1 534	5 150	-948	-299	-642	2 799
	남	0	-1 017	-1 313	6 195	-696	193	-362	2 523
부산	여	1 415	0	-343	129	-120	122	100	279
	남	1 017	0	-286	126	-103	33	455	286
대구	여	1 534	343	0	206	50	187	184	329
	남	1 313	286	0	90	32	231	302	331
인천	여	-5 150	-129	-206	0	-139	119	10	500
	남	-6 195	-126	-90	0	-134	121	100	545
광주	여	948	120	-50	139	0	105	-6	364
	남	696	103	-32	134	0	55	62	326
대전	여	299	-122	-187	-119	-105	0	42	11 134
	남	-193	-33	-231	-121	-55	0	7	10 970
울산	여	642	-100	-184	-10	6	-42	0	87
	남	362	-455	-302	-100	-62	-7	0	103
세종	여	-2 799	-279	-329	-500	-364	-11 134	-87	0
	남	-2 523	-286	-331	-545	-326	-10 970	-103	0
경기도	여	-58 445	-792	-1 088	2 644	-772	37	90	3 575
	남	-61 335	-676	-1 191	2 516	-693	-125	152	3 512
강원도	여	-762	62	-42	-272	-19	277	12	222
	남	-1 867	-34	-107	-574	-65	202	-37	227
충북	여	-227	-133	-186	-433	-113	-255	-40	3 477
	남	-955	-133	-321	-682	-146	-261	-65	3 276
충남	여	-1 013	-213	-237	-1 085	-275	-196	-30	2 796
	남	-2 142	-403	-273	-1 380	-310	-283	-57	2 683
전북	여	236	21	-57	-34	29	332	193	533
	남	-241	30	-22	-152	-1	298	263	478
전남	여	282	-35	2	-153	-1 733	129	-41	231
	남	-996	-243	-82	-227	-1 571	92	-23	217
경북	여	885	25	-1 127	-50	-55	341	-15	305
	남	480	-320	-1 945	-159	-33	253	-58	269
경남	여	995	-2 481	73	-68	-103	119	-132	342
	남	566	-4 163	-336	-138	-85	74	-114	276
제주	여	-1 942	-487	-285	-486	-157	-153	-133	37
	남	-2 141	-475	-298	-503	-206	-211	-107	12

자료: 통계청, 「국내인구이동통계」

402 6대 광역시 비교

<표 13-5> 시·도간 순인구 이동(2)

단위: 명

전입지								
경기	강원	충북	충남	전북	전남	경북	경남	제주
58 445	762	227	2 142	-236	-282	-885	-995	1 942
61 335	1 867	955	1 013	241	996	-480	-566	2 141
792	-62	133	213	-21	35	-25	2 481	487
676	34	133	403	-30	243	320	4 163	475
1 088	42	186	237	57	-2	1 127	-73	285
1 191	107	321	273	22	82	1 945	336	298
2 644	272	433	1 085	34	153	50	68	486
-2 516	574	682	1 380	152	227	159	138	503
772	19	113	275	-29	1 733	55	103	157
693	65	146	310	1	1 571	33	85	206
-37	-277	255	196	-332	-129	-341	-119	153
125	-202	267	283	-298	-92	-253	-74	211
-90	-12	40	30	-193	41	15	132	133
-152	37	65	57	-263	23	58	114	107
-3 575	-222	-3 477	-2 796	-533	-231	-305	-342	-37
-3 512	-227	-3 276	-2 683	-478	-217	-269	-276	-12
0	1 070	1 642	1 992	265	277	-174	174	2 281
0	1 653	1 975	2 522	313	778	233	364	2 458
-1 070	0	116	321	63	70	15	112	124
-1 653	0	-135	250	-102	-82	-85	-48	108
-1 642	-116	0	196	-206	-50	-207	-75	104
-1 975	135	0	131	-312	-48	-159	-130	113
-1 992	-321	-196	0	-213	-328	-344	-9	90
-2 522	-250	-131	0	-483	-468	-613	-182	108
-265	-63	206	213	0	-168	-25	58	182
-313	102	312	483	0	-79	-37	1123	195
-277	-70	50	328	168	0	48	-123	110
-778	82	48	468	79	0	-19	-68	169
174	-15	207	344	25	-48	0	58	141
-233	85	159	613	37	19	0	28	187
-174	-112	75	9	-58	123	-58	0	178
-364	48	130	182	-123	68	-28	0	174
-2 281	-124	-104	-90	-182	-110	-141	-178	0
-2 458	-108	-113	-108	-195	-169	-187	-174	0

자료: 통계청, 「국내인구이동통계」

<표 13-6> 혼인 및 이혼건수

단위: 건, 천명당, %

구분	혼인건수	조혼인율	이혼건수	조이혼율	혼인대비 이혼비율
2014					
전국	305 507	6.0	115 510	2.3	37.8
대전	9 118	6.0	3 221	2.1	35.3
부산	18 927	5.4	7 345	2.1	38.8
대구	12 552	5.1	4 794	1.9	38.2
인천	17 251	6.0	7 417	2.6	43.0
광주	8 213	5.6	3 051	2.1	37.1
울산	7 674	6.6	2 731	2.4	35.6
2015					
전국	302 828	5.9	109 153	2.1	36.0
대전	8 805	5.8	2 999	2.0	34.1
부산	18 553	5.3	6 649	1.9	35.8
대구	12 545	5.1	4 497	1.8	35.8
인천	17 118	5.9	7 116	2.5	41.6
광주	7 945	5.4	2 842	1.9	35.8
울산	7 483	6.4	2 406	2.1	32.2

주: 국외 포함

자료: 통계청, 「인구동태통계연보」

<표 13-7> 국제결혼 이민자

단위: 명

구분	전체	계	여성		계	남성	
			귀화자	미귀화자		귀화자	미귀화자
2014 <sup>1)</sup>							
전국	240 203	213 989	86 178	127 811	26 214	4 261	21 953
대전	5 111	4 686	1 545	3 141	425	51	374
부산	10 687	9 694	3 751	5 943	993	112	881
대구	7 127	6 511	2 330	4 181	616	66	550
인천	14 564	12 856	5 448	7 408	1 708	322	1 386
광주	5 044	4 748	1 852	2 896	296	28	268
울산	4 902	4 537	1 903	2 634	365	52	313
2015 <sup>2)</sup>							
전국	238 161	202 590	82 941	119 649	35 571	10 308	25 263
대전	4 970	4 446	1 520	2926	524	85	439
부산	9 970	8 834	3 293	5541	1 136	150	986
대구	6 901	6 151	2 247	3904	750	105	645
인천	14 633	12 143	5 165	6978	2 490	736	1 754
광주	5 065	4 670	1 860	2810	395	51	344
울산	5 028	4 474	1 852	2622	554	134	420

주: 1) 2014년 1월 1일 기준

2) 2015년 11월 1일 인구주택총조사 기준

자료: 행정자치부, 「지방자치단체 외국인주민 현황」

<표 13-8> 보육시설 수

단위: 개소

구분	전체	국·공립	사회복지법인	법인·단체 등	민간	가정	부모협동	직장
2015								
전국	42 517	2 629	1 414	834	14 626	22 074	155	785
대전	1 669	30	41	14	443	1 097	6	38
부산	1 971	161	84	38	824	820	12	32
대구	1 539	46	121	33	715	599	6	19
인천	2 278	140	11	20	814	1 236	6	51
광주	1 264	32	108	24	422	646	10	22
울산	934	33	13	5	476	377	5	25

주: 12월 31일 기준  
 자료: 보건복지부, 「보육통계」

**406 6대 광역시 비교**



<표 13-9> 고등교육기관 졸업자의 졸업 후 상황

단위: 명

구분	졸업자		진학자		취업자	
	여자	남자	여자	남자	여자	남자
2014						
전국	355 158	325 540	21 858	23 602	167 437	169 181
대전	15 207	17 567	1 086	1 767	7 515	8 807
부산	27 421	26 095	1 508	1 665	13 761	13 911
대구	15 521	15 387	982	969	7 967	8 397
인천	7 872	8 722	473	486	4 253	5 182
광주	13 259	11 800	787	829	6 593	6 043
울산	3 331	4 149	233	315	1 896	2 336
2015						
전국	358 255	326 834	20 010	21 897	171 486	168 675
대전	15 818	17 759	964	1 759	7 599	8 719
부산	27 067	26 211	1 454	1 465	12 922	13 366
대구	15 682	15 233	1 001	940	8 049	8 163
인천	8 019	8 670	444	553	4 103	4 871
광주	13 637	11 459	790	776	6 470	5 562
울산	3 290	4 178	198	353	3 954	2 180

자료: 교육부, 「교육통계연보」

〈표 13-10〉 경제활동인구 총괄

단위: 천명, %

연도	15세 이상 인구		경제활동인구		취업자		실업자		경제활동참가율		실업률	
	여	남	여	남	여	남	여	남	여	남	여	남
2014												
전국	21 718	20 795	11 149	15 387	10 761	14 839	389	548	51.3	74.0	3.5	3.6
대전	657	631	329	463	319	447	10	17	50.1	73.4	3.1	3.6
부산	1 539	1 418	734	999	712	955	22	44	47.7	70.4	3.0	4.4
대구	1 076	1 004	546	718	523	692	23	26	50.7	71.5	4.3	3.6
인천	1 218	1 189	648	893	615	854	33	40	53.2	75.1	5.1	4.4
광주	647	608	326	432	318	418	8	14	50.4	71.0	2.5	3.1
울산	460	483	187	374	182	364	5	10	40.8	77.4	2.7	2.7
2015												
전국	21 956	21 062	11 370	15 543	10 965	14 971	405	572	51.8	73.8	3.6	3.7
대전	659	634	340	465	330	447	10	18	51.6	73.3	3.0	3.8
부산	1 543	1 419	745	982	716	941	29	42	48.3	69.2	3.9	4.3
대구	1 078	1 008	549	730	530	704	19	26	50.9	72.4	3.5	3.5
인천	1 235	1 207	655	913	623	865	32	48	53.0	75.6	4.8	5.3
광주	653	615	326	437	316	425	10	13	49.8	71.1	3.0	2.9
울산	466	491	200	378	194	368	7	10	43.0	76.9	3.2	2.6

자료: 통계청, 「경제활동인구연보」

408 6대 광역시 비교

〈표 13-11〉 활동상태별 비경제활동인구

단위: 천명

구분	전체		육아·가사		재학·진학 준비 <sup>1)</sup>		취업준비 <sup>2)</sup>		연로		기타	
	여	남	여	남	여	남	여	남	여	남	여	남
2015												
전국	10 554	5 418	7 107	34	1 969	2 170	239	262	741	1 283	499	1 668
대전	319	166	217	2	68	77	9	8	12	29	14	50
부산	797	424	557	2	133	151	18	20	47	111	43	142
대구	529	284	342	2	100	112	15	16	44	52	27	102
인천	585	282	396	4	106	116	17	12	36	52	29	98
광주	331	178	215	1	77	77	11	13	15	33	14	54
울산	267	109	196	0	46	49	5	6	11	21	9	34
2016												
전국	10 569	5 551	7 084	33	1 908	2 114	229	277	782	1 301	567	1 826
대전	306	176	212	5	63	74	8	11	10	33	13	52
부산	779	448	552	1	122	144	15	22	50	113	41	168
대구	526	276	341	2	99	109	11	16	45	50	30	100
인천	568	289	387	5	98	109	11	13	35	54	38	108
광주	333	183	214	1	79	82	13	10	13	31	15	59
울산	260	121	182	0	46	49	5	9	16	19	11	44

주: 상반기 기준

1) 정규교육기관 통학, 입시학원 통학, 진학 준비 포함

2) 취업을 위한 학원, 기관 통학, 취업준비 포함

자료: 통계청, 「지역별고용조사」

<표 13-12> 산업별 취업자

단위: 천명

구분	전체	농림 · 어업	광 공 업		사회간접자본 및 기타서비스업				
			제조업	건설업	도소매 · 음식 숙박업	전기 · 운수 · 창고 · 금융	사업 · 개인 · 공공 서비스 및 기타		
2015									
전국	25 936	1 345	4 500	4 486	20 092	1 823	5 962	3 063	9 244
여성	10 965	569	1 321	1 319	9 075	154	3 143	759	5 019
남성	14 971	776	3 178	3 167	11 017	1 669	2 819	2 304	4 226
대전	777	8	77	77	692	63	170	87	373
여성	330	3	18	18	309	7	88	19	197
남성	447	5	60	60	383	56	82	68	176
부산	1 657	6	297	297	1 354	124	421	236	574
여성	716	1	88	88	627	9	232	55	331
남성	941	6	209	208	726	114	189	180	243
대구	1 234	21	236	235	978	88	309	130	451
여성	530	8	71	71	452	10	165	37	240
남성	704	13	165	165	526	78	144	93	211
인천	1 488	20	336	335	1 132	100	344	192	496
여성	623	7	99	99	518	7	182	56	273
남성	865	14	237	237	614	93	163	136	223
광주	740	18	110	109	612	68	182	79	283
여성	316	9	23	23	284	6	96	22	160
남성	425	10	87	87	328	62	86	57	124
울산	561	7	212	212	342	41	108	41	152
여성	194	2	28	27	164	4	65	11	84
남성	368	5	185	185	178	38	43	30	68

주: 한국표준산업분류 9차개정(2008) 기준  
 자료: 통계청, 「경제활동인구연보」

410 6대 광역시 비교

<표 13-13> 직업별 취업자

단위: 천명

구분	전체	관리자	전문가 및 관련 종사자	사무 종사자	서비스 종사자	판매 종사자	농림 어업 숙련 종사자	기능원 및 관련 종사자	장치 기계 조작 및 조립 종사자	단순 노무자
2015										
전국	25 936	353	5 203	4 400	2 737	3 094	1 251	2 334	3 142	3 424
여성	10 965	37	2 505	2 069	1 795	1 589	495	306	407	1 763
남성	14 971	316	2 698	2 331	942	1 505	756	2 028	2 735	1 661
대전	777	14	192	136	89	90	7	71	73	105
여성	330	3	93	70	62	43	3	6	4	47
남성	447	11	99	66	27	46	5	65	69	59
부산	1 657	24	305	275	209	203	4	172	201	264
여성	716	2	151	133	136	112	1	26	20	136
남성	941	22	155	143	73	90	3	146	181	129
대구	1 234	26	239	213	119	173	20	115	181	149
여성	530	3	121	109	75	91	7	16	26	82
남성	704	23	118	104	43	81	13	99	155	68
인천	1 488	17	266	265	154	199	21	148	235	184
여성	623	3	124	128	108	103	6	17	38	96
남성	865	13	142	137	45	96	15	131	197	88
광주	740	9	157	128	81	106	17	72	89	82
여성	316	1	84	56	53	56	7	7	13	39
남성	425	8	73	73	28	50	10	65	77	42
울산	561	9	87	86	50	54	8	89	118	62
여성	194	0	45	32	32	32	2	6	11	34
남성	368	9	42	54	18	22	5	83	108	28

자료: 통계청, 「경제활동인구연보」

〈표 13-14〉 종사상 지위별 취업자

단위: 천명

구분	전체	자영업자	무급가족 종사자	임금근로자			
				상용	임시	일용	
2015							
전국	25 936	5 563	1 144	19 230	12 588	5 086	1 556
여성	10 965	1 589	995	8 382	4 731	3 019	632
남성	14 971	3 974	149	10 848	7 857	2 067	924
대전	777	150	25	602	400	151	51
여성	330	45	21	264	156	91	17
남성	447	106	4	338	244	59	34
부산	1 657	339	58	1 260	759	386	114
여성	716	107	51	558	290	222	47
남성	941	232	7	702	470	165	68
대구	1 234	264	52	919	583	255	81
여성	530	59	45	425	237	155	33
남성	704	204	7	493	346	100	48
인천	1 488	258	39	1 192	743	372	77
여성	623	68	35	520	268	224	29
남성	865	189	4	672	475	148	48
광주	740	161	32	548	371	139	38
여성	316	50	29	237	138	85	14
남성	425	111	3	311	233	54	24
울산	561	88	14	459	344	92	23
여성	194	30	13	151	88	56	7
남성	368	58	1	308	257	36	16

자료: 통계청, 「경제활동인구연보」

412 6대 광역시 비교

<표 13-15> 성별 임금격차

단위: 천원, %

구분	2013			2014		
	여성	남성	남녀임금비	여성	남성	남녀임금비
전국	1 579	2 675	59.0	1 603	2 701	59.3
대전	1 590	2 626	60.5	1 562	2 546	61.4
부산	1 408	2 486	56.6	1 494	2 473	60.4
대구	1 395	2 367	58.9	1 433	2 443	58.7
인천	1 461	2 452	59.6	1 492	2 485	60.0
광주	1 607	2 560	62.8	1 607	2 617	61.4
울산	1 583	3 450	45.9	1 630	3 573	45.6

주: 취업자의 지난 3개월 평균임금

임금격차 = (여성임금 ÷ 남성임금) × 100

자료: 여성가족부, 「2015년 지역별 성평등 수준 분석 연구」

〈표 13-16〉 스트레스 정도

단위: %

구분	가정생활		직장생활		학교생활		전반적인 생활	
	느낌 <sup>1)</sup>	느끼지 않음 <sup>2)</sup>	느낌 <sup>1)</sup>	느끼지 않음 <sup>2)</sup>	느낌 <sup>1)</sup>	느끼지 않음 <sup>2)</sup>	느낌 <sup>1)</sup>	느끼지 않음 <sup>2)</sup>
2016								
전국	42.7	57.3	73.4	26.7	52.9	47.1	54.8	45.2
여성	49.4	50.6	72.5	27.4	59.1	40.9	57.3	42.7
남성	35.7	64.3	73.9	26.2	47.3	52.8	52.1	47.9
대전	47.3	52.8	75.1	25.0	54.4	39.3	59.2	40.8
여성	52.9	47.1	75.7	22.1	-	-	61.2	38.8
남성	41.4	58.6	74.5	25.5	-	-	57.2	42.7
부산	39.9	60.1	72.9	27.1	50.6	49.5	51.1	48.9
여성	46.8	53.2	72.0	28.0	-	-	53.3	46.7
남성	32.5	67.4	73.7	26.4	-	-	48.7	51.4
대구	38.4	61.5	77.0	23.0	51.2	48.8	53.3	46.7
여성	44.8	55.2	77.4	20.2	-	-	55.3	44.7
남성	31.8	68.2	76.8	20.5	-	-	51.2	48.8
인천	44.2	55.8	80.6	19.4	48.7	43.3	60.1	39.9
여성	51.5	48.5	81.3	16.7	-	-	62.8	37.3
남성	36.8	63.3	80.0	16.9	-	-	57.4	42.6
광주	42.1	58.0	76.0	24.0	56.2	43.8	55.5	44.5
여성	47.8	52.3	74.7	21.9	-	-	57.7	42.4
남성	36.1	63.9	76.9	23.1	-	-	53.3	46.8
울산	41.7	58.4	74.2	25.9	52.4	41.0	51.1	48.8
여성	48.3	51.7	73.4	26.6	-	-	53.0	47.0
남성	35.6	64.3	74.6	25.4	-	-	49.5	50.6

주: 13세 이상 인구, 지난 2주일 동안 스트레스 여부

1) '매우 느낌'과 '느끼는 편임'에 응답한 사람

2) '느끼지 않는 편임'과 '전혀 느끼지 않음'에 응답한 사람

자료: 통계청, 「사회조사」

414 6대 광역시 비교



<표 13-17> 국민기초생활보장 수급자

단위: 명

구분	2014			2015		
	전체	여자	남자	전체	여자	남자
전국	1 237 386	693 995	543 391	1 554 484	854 262	700 222
대전	40 133	22 555	17 578	50 744	27 962	22 782
부산	120 989	67 730	53 259	146 599	80 814	65 785
대구	87 833	50 269	37 564	107 264	59 954	47 310
인천	67 594	37 980	29 614	92 872	51 222	41 650
광주	56 432	32 106	24 326	68 575	38 012	30 563
울산	14 396	7 873	6 523	20 343	10 966	9 377

주: 일반수급자수

자료: 보건복지부, 「국민기초생활보장수급자현황」

<표 13-18> 노령연금 수급자 현황

단위: 명

구분	여성	남성
2015		
전국	990 234	2 161 115
대전	24 415	51 913
부산	81 306	178 293
대구	52 286	103 931
인천	46 762	101 140
광주	26 091	50 569
울산	17 180	44 560

연령별 수급자수

구분	57-59세		60-64세		65-69세		70-74세		75-79세		80세 이상	
	여성	남성	여성	남성	여성	남성	여성	남성	여성	남성	여성	남성
전국	24 681	57 871	274 299	652 956	302 653	690 350	231 978	489 686	115 102	207 892	41 512	62 360
대전	633	1 608	7 631	17 296	8 116	16 856	5 755	11 352	1 871	3 874	409	927
부산	2 697	5 617	25 229	58 128	26 822	59 929	18 758	39 097	6 380	12 558	1 420	2 964
대구	1 592	3 274	15 725	34 121	16 243	33 619	12 718	22 818	4 964	8 009	1 044	2 090
인천	1 843	3 195	15 271	33 746	14 914	33 741	9 904	21 151	3 783	7 189	1 047	2 118
광주	570	1 642	6 624	15 331	8 236	17 073	7 063	11 708	2 834	3 933	764	882
울산	719	1 634	5 712	17 023	5 153	14 587	3 463	8 013	1 517	2 607	616	696

자료: 국민연금공단, 「국민연금통계연보」

<표 13-19> 광역 및 기초자치단체 의원 당선자 현황

단위: 명

구분	광역자치단체				기초자치단체			
	전체	여성	남성	여성비율	전체	여성	남성	여성비율
2010								
전국	630	55	625	8.7	2 512	274	2 238	10.9
대전	19	1	18	5.3	55	9	46	16.4
부산	42	2	40	4.8	158	19	139	12.0
대구	26	5	21	19.2	102	12	90	11.8
인천	30	2	28	6.7	97	15	82	15.5
광주	19	2	17	10.5	59	12	47	20.3
울산	19	4	15	21.1	43	5	38	11.6
2014								
전국	705	58	647	8.2	2 519	369	2 150	14.6
대전	19	3	16	15.8	54	11	43	20.4
부산	42	2	40	4.8	158	27	131	17.1
대구	27	4	23	14.8	102	21	81	20.6
인천	31	1	30	3.2	101	15	86	14.9
광주	19	4	15	21.1	59	14	45	23.7
울산	19	2	17	10.5	43	6	37	14.0

자료: 중앙선거관리위원회, 선거통계시스템(<http://info.nec.go.kr>)

<표 13-20> 국회의원 당선자 현황

단위: 명

구분	입후보자수				당선자수			
	전체	여성	남성	여성비율	전체	여성	남성	여성비율
2012								
전국	902	63	839	7.0	246	19	227	7.7
대전	24	2	22	8.3	6	0	6	0.0
부산	67	4	63	6.0	18	1	17	5.6
대구	56	2	54	3.6	12	1	11	8.3
인천	38	2	36	5.3	12	0	12	0.0
광주	33	4	29	12.1	8	1	7	12.5
울산	21	2	19	9.5	6	0	6	0.0
2016								
전국	934	98	836	10.5	253	26	227	10.3
대전	29	3	26	10.3	7	0	7	0.0
부산	60	4	56	6.7	18	0	18	0.0
대구	38	3	35	7.9	12	0	12	0.0
인천	44	3	41	6.8	13	0	13	0.0
광주	43	10	33	23.3	8	1	7	12.5
울산	21	2	19	9.5	6	0	6	0.0

자료: 중앙선거관리위원회, 선거통계시스템(<http://info.nec.go.kr>)

**418 6대 광역시 비교**

<표 13-21> 5급 이상 공무원 현황

단위: 명, %

구분	2014				2015			
	전체	여성	남성	여성비율	전체	여성	남성	여성비율
전국	21 805	2 527	19 278	11.6	21 787	2 535	19 252	11.6
대전	670	94	576	14.0	664	94	570	14.2
부산	1 386	174	1 212	12.6	1 396	195	1 201	14.0
대구	963	119	844	12.4	970	119	851	12.3
인천	1 261	157	1 104	12.5	1 258	156	1 102	12.4
광주	710	106	604	14.9	721	95	626	13.2
울산	542	47	495	8.7	537	49	488	9.1

자료: 행정자치부, 「지방자치단체 여성공무원 통계」

<표 13-22> 문화예술 및 스포츠 관람(1)

단위 : %, 회

구분	관람함		음악, 연주회		연극, 마당극, 뮤지컬		무용	
	인원	횟수	인원	횟수	인원	횟수	인원	횟수
2015								
전국	66.8	8.4	20.6	2.4	22.4	2.3	1.8	2.8
여성	67.7	8.5	23.5	2.4	27.1	2.3	2.2	2.6
남성	65.8	8.3	17.6	2.4	17.4	2.2	1.2	3.1
대전	69.5	8.4	23.2	2.0	18.3	1.9	1.3	1.7
여성	73.1	8.2	26.1	2.2	21.5	1.9	1.8	1.7
남성	65.9	8.7	19.9	1.8	14.7	1.8	0.8	1.8
부산	64.4	8.2	16.8	2.4	16.3	2.3	1.4	2.6
여성	64.3	8.2	20.6	2.7	21.0	2.3	1.9	2.5
남성	64.5	8.3	12.7	1.9	11.2	2.2	1.0	2.9
대구	66.6	8.0	18.3	2.7	20.0	2.0	1.1	2.5
여성	67.2	8.1	21.8	2.7	24.7	2.0	1.8	2.2
남성	65.9	7.8	14.5	2.7	14.9	2.1	0.3	3.9
인천	69.2	8.1	15.7	2.2	23.1	2.3	1.3	4.9
여성	71.9	8.1	19.2	2.2	27.9	2.4	1.6	3.9
남성	66.5	8.0	11.9	2.3	17.9	2.0	1.0	6.6
광주	71.4	9.0	19.3	2.6	15.1	2.2	2.0	2.1
여성	69.6	9.0	24.3	2.5	19.3	2.2	3.0	2.2
남성	73.3	9.1	14.3	2.7	10.9	2.4	1.1	1.8
울산	64.1	8.4	19.1	2.5	17.8	2.4	2.0	2.4
여성	65.1	8.0	21.7	2.2	21.3	2.1	3.1	1.7
남성	63.3	8.9	16.6	2.8	14.3	2.9	0.9	4.6

주: 13세 이상 인구, 복수응답  
 자료: 통계청, 「사회조사」

<표 13-23> 문화예술 및 스포츠 관람(2)

단위 : %, 회

구분	관람합							
	영화		박물관		미술관		스포츠 관람	
	인원	횟수	인원	횟수	인원	횟수	인원	횟수
2015								
전국	88.1	6.1	26.6	2.7	19.1	2.4	21.1	4.0
여성	90.2	6.2	28.4	2.7	22.3	2.4	12.8	3.4
남성	85.8	6.1	24.7	2.6	15.7	2.4	30.0	4.2
대전	87.4	6.0	28.6	2.9	22.6	2.1	23.3	4.3
여성	88.6	6.0	29.2	2.8	25.6	2.1	14.7	3.3
남성	86.1	6.1	27.9	3.0	19.1	2.1	33.1	4.8
부산	90.5	6.3	21.2	2.4	13.1	2.1	22.8	4.2
여성	93.1	6.2	23.7	2.3	16.0	2.3	10.9	3.3
남성	87.7	6.4	18.6	2.4	9.9	1.8	35.4	4.5
대구	89.3	5.7	24.2	2.8	19.9	2.3	21.0	3.6
여성	92.0	5.9	25.3	3.0	22.4	2.3	11.0	2.8
남성	86.3	5.6	22.9	2.7	17.3	2.4	31.7	3.8
인천	88.2	6.0	23.0	2.6	15.5	2.0	27.4	3.4
여성	91.6	5.9	23.7	2.6	18.5	2.0	16.7	2.9
남성	84.5	6.0	22.3	2.5	12.1	2.0	39.0	3.6
광주	87.5	6.5	24.4	2.8	17.9	2.6	34.9	3.8
여성	90.9	6.6	26.8	2.9	20.1	2.7	21.7	2.7
남성	84.0	6.4	21.9	2.7	15.8	2.5	48.0	4.2
울산	87.4	6.2	26.6	2.7	14.4	3.0	20.9	4.5
여성	89.2	6.0	28.0	2.6	16.1	3.2	12.3	3.2
남성	85.6	6.3	25.2	2.8	12.8	2.7	29.3	5.1

주: 13세 이상 인구, 복수응답  
 자료: 통계청, 「사회조사」

<표 13-24> 여가활동 만족도

단위: %

구분	매우만족	약간만족	보통	약간불만	매우불만족
2015					
전국	6.2	19.8	48.9	19.0	6.1
여성	5.8	19.1	49.0	19.8	6.4
남성	6.6	20.5	48.9	18.2	5.8
대전	5.9	19.9	48.3	19.4	6.5
여성	5.9	19.0	46.9	20.1	8.1
남성	5.9	20.8	49.7	18.7	4.8
부산	4.4	18.2	52.0	19.3	6.1
여성	4.8	18.5	51.3	19.2	6.1
남성	3.9	17.9	52.8	19.4	6.0
대구	5.8	18.9	51.1	18.9	5.3
여성	5.4	17.5	52.5	18.9	5.6
남성	6.1	20.5	49.6	18.8	4.9
인천	6.1	17.1	48.8	20.4	7.6
여성	5.7	18.8	47.1	20.8	7.6
남성	6.4	15.4	50.5	20.0	7.7
광주	5.1	18.9	48.9	21.4	5.7
여성	4.7	17.1	50.5	22.5	5.2
남성	5.4	20.8	47.2	20.2	6.3
울산	5.0	15.6	56.8	16.9	5.7
여성	3.9	14.8	56.2	19.0	5.9
남성	5.9	16.2	57.4	14.9	5.5

주: 13세 이상 인구  
 자료: 통계청, 「사회조사」



<표 13-25> 전반적 사회 안전도에 대한 인식

단위: %

구분	매우 안전	비교적 안전	보통	비교적 불안	매우 불안
2014					
전국	0.6	8.9	39.6	39.5	11.4
여성	0.4	7.0	37.0	42.6	13.0
남성	0.8	10.9	42.2	36.3	9.7
대전	0.6	11.5	38.2	38.6	11.2
여성	0.3	9.3	33.5	43.6	13.2
남성	0.9	13.8	43.0	33.3	9.0
부산	0.7	9.8	46.6	34.8	8.1
여성	0.6	8.8	44.6	36.7	9.2
남성	0.7	10.8	48.8	32.8	6.9
대구	0.6	7.7	41.3	41.5	8.8
여성	0.6	5.7	39.4	43.9	10.5
남성	0.5	9.9	43.4	39.1	7.1
인천	0.8	10.9	42.0	35.2	11.2
여성	0.7	8.0	39.4	39.2	12.6
남성	0.9	13.8	44.6	31.0	9.6
광주	0.3	4.4	39.4	44.9	11.1
여성	0.2	3.2	37.5	47.7	11.4
남성	0.5	5.5	41.3	41.9	10.8
울산	0.7	7.1	43.9	34.7	13.7
여성	0.7	5.6	42.7	37.0	14.1
남성	0.7	8.6	45.0	32.5	13.3

주: 13세 이상 인구

자료: 통계청, 「사회조사」

<표 13-26> 강력범죄 피해자 현황

단위: 건, %

구분	2013				2014			
	전체	여성	남성	여성비율	전체	여성	남성	여성비율
대전	806	682	124	84.6	611	522	89	85.4
부산	2 178	1 860	318	85.4	1 534	1 357	177	88.5
대구	1 368	1 191	177	87.1	982	848	134	86.4
인천	1 522	1 303	219	85.6	1 261	1 089	172	86.4
광주	976	839	137	86.0	791	701	90	88.6
울산	536	482	54	89.9	456	398	58	87.3

자료: 경찰청, 「범죄분석」 내부자료; 여성가족부(2015), 지역별 성평등 수준 분석 연구에서 재인용

# 2016 대전여성가족통계

발행인 / 유재일

발행일 / 2016년 11월 30일

발행처 / 대전세종연구원

301-826 대전광역시 중구 중앙로 85

전화 / 042) 530-3500

팩스 / 042) 530-3528

홈페이지 / <http://www.dsi.re.kr>

ISBN 979-11-6075-010-2 93330

본 보고서의 내용은 연구책임자의 견해로서 대전광역시의 입장과는 다를 수 있습니다.  
출처를 밝히는 한 자유로이 이용할 수 있으나 무단전제나 복제는 금합니다.