

월간 대전경제

10. 2018

최근 경제동향

부문별 경제동향

경기동향, 생산동향,
소비동향, 고용·물가동향,
금융동향, 대외거래동향,
건설동향, 지방세정동향

동계표 부록

대전경기종합지수
보조지표 및 해설

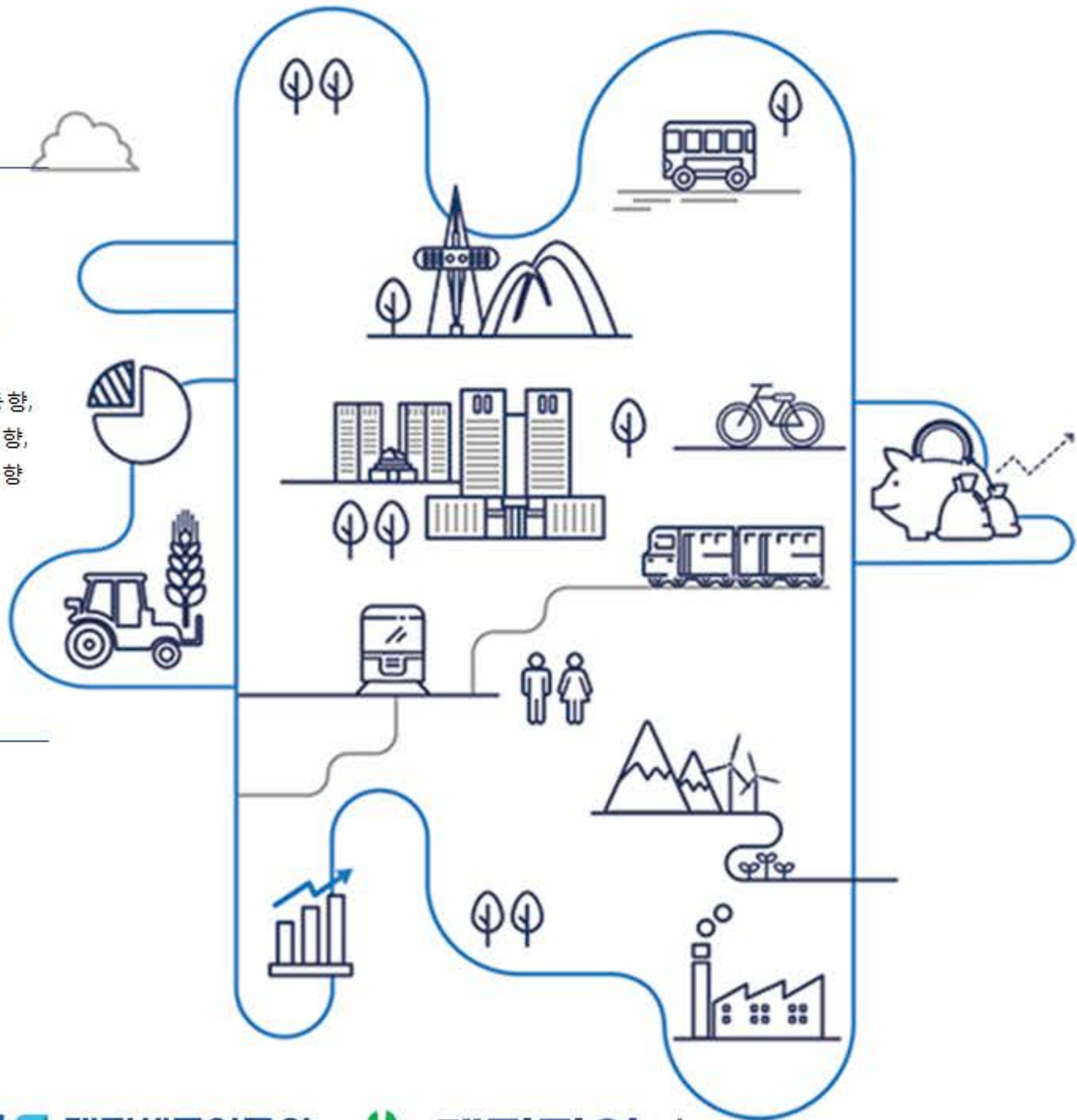

CONTENTS

I. 최근 경제동향 종합	3
1. 종합 평가 및 요약	5
2. 주요 경제지표별 추이	8
II. 부문별 경제동향	17
1. 경기동향	19
1) 대전지역 경기종합지수	19
2) 기업경기실사지수 (BSI)	24
2. 생산동향	26
1) 광업·제조업	26
2) 산업단지	30
3. 소비동향	32
1) 대형소매점	32
2) 에너지 사용	33
3) 자동차 등록	35
4) 농수산물 거래	37
4. 물가동향	38
1) 소비자·생활 물가지수	38
2) 주택가격지수	42
5. 고용동향	44
1) 경제활동인구	44
2) 취업자	45
3) 실업자 및 실업률	48

CONTENTS

6. 금융동향	49
1) 금융통화	49
2) 자금사정	51
7. 대외거래동향	54
1) 품목별 수출입	54
2) 대륙별 수출입	56
8. 건설동향	58
1) 토지거래면적	58
2) 건축허가면적	59
3) 미분양 주택현황	60
9. 지방세정동향	61
1) 지방세 징수현황	61
III. 통계표	63
1. 주요 경제지표	65
1) 전국	65
2) 대전	67
3) 시도별 주요 경제지표	68
2. 대전 경제지표	69
IV. 부록 : 이용자를 위하여	77
1. 동행종합지수 구성지표의 월별 추이	80
2. 경기종합지수 주요 용어 해설	84



제1편

최근 경제동향 종합

1. 종합 평가 및 요약
2. 주요 경제지표별 추이



Monthly Daejeon Economy





종합평가

대전지역 경제는 경기동행종합지수 순환변동치(2018.8월)가 97.3로, 전월대비 0.17p 증가하여 2018년 4월 이후 지속된 하락세가 8월 들어서 소폭 반등하는 모습임

개별지표에 있어서는 전월대비 대외거래가 위축된 반면, 생산과 건설경기가 활발하고, 고용상황이 개선된 가운데, 소비가 회복되는 모습임. 전년동월대비로는 생산이 위축되고, 고용상황이 악화된 반면, 건설경기와 소비가 활발하고, 수출이 증가함

한편, 우리나라 경제는 수출과 소비가 견조한 흐름을 이어가고 있으나, 투자와 고용이 부진한 가운데美中 무역 갈등 심화, 국제유가 상승 등에 따른 대외 불확실성이 확대됨

대외적으로는 세계경제 성장 지속, 수출 호조 등은 긍정적인 요인이나,美中 무역 갈등 지속, 美 추가 금리인상 가능성, 국제유가 상승 등 위협요인이 상존함

따라서 대전광역시는 대내외 리스크 관리에 만전을 기하는 한편, 경제활력제고 노력과 함께 일자리 창출 및 민생 개선에 총력을 기울여야 함



경기지수

대전지역의 경기동행종합지수 순환변동치는 2017년 3월 이후 후퇴국면이 지속되었고, 11월, 12월, 2018년 2월, 3월은 잠시 회복기미를 보이기도 하였으나, 4월 이후 다시 후퇴국면을 보이다 8월 들어 상승함. 경기선행종합지수 순환변동치는 2017년 3월까지 후퇴국면을 보였고, 4월 이후 상승세를 보이다가, 2017년 12월 이후 하락세로 전환됨



생 산

2018년 8월, 전월대비 생산·출하는 감소하고, 재고는 증가하여 활발한 모습이고, 전년동월대비로도 생산·출하·재고가 감소하여 11개월째 위축된 모습임. 생산·출하·재고는 모두 의료정밀광학을 중심으로 감소함. 향후 생산은 세계경제 성장의 지속, 수출 호조 등 긍정적 요인이 있으나,美中 무역갈등 지속, 美 추가 금리인상 가능성 등 위험요인도 상존할 전망이다



소 비

2018년 9월, 소비는 전월대비 대형소매점 판매액, 가스소비량 등이 감소한 반면, 다른 관찰지표들은 증가하여 활발한 모습이고, 전년동월대비로는 대형소매점 판매액, 연탄소비량, 농수산물시장 거래량 등은 감소한 반면, 다른 관찰지표들은 증가하여 다소 회복되는 모습임. 향후 소비는 백화점, 할인점 매출액 확대, 소비자 심리지수 반등 등은 긍정적인 요인이나, 국산 승용차 내수판매량 감소 등은 부정적인 요인으로 작용할 전망이다



물 가

2018년 9월, 소비자물가는 내구재, 서비스 등에서 하락하였으나, 농산물 등에서 대폭 상승하여 전월대비 0.5% 상승함. 물가상승률은 전년동월대비 2.1% 수준으로 최근에는 물가 상승세가 지속되고 있음



고 용

2018년 9월, 전월대비 취업자가 증가하고 실업자와 실업률이 감소·하락하여 고용 상황이 개선되었고, 전년동월대비로는 취업자가 증가하였으나, 실업자와 실업률이 증가·상승하여 7개월째 고용상황은 악화된 모습임. 농림어업과 건설업에서 취업자 감소를 주도함



금 용

2018년 9월, 국내금융시장은 주가의 경우 주가의 경우 미중 무역갈등 지속 등에도 불구하고, 남북 정상회담 개최, 주요기업 3/4분기 실적 개선 전망 등으로 상승, 원/달러 환율은 한미 FTA 서명 등에 따른 원화강세 기대감 등의 영향으로 하락(강세)함



건 설

2018년 8월, 건축허가면적은 전월대비 감소한 반면, 전년동월대비 증가함. 건축착공면적은 전월대비·전년동월대비 각각 증가함. 토지거래면적은 전월대비·전년동월대비 증가함. 미분양주택은 전월보다 증가함. 종합하면, 건설 경기는 전월대비·전년동월대비 활발한 모습임



대외거래

2018년 8월, 전월대비 수출과 수입은 감소하여 위축된 모습이나, 무역수지는 2018년 2월 이후 지속적으로 흑자를 기록함. 전년동월대비로는 수출이 증가하고, 수입은 감소함. 수출은 광산물, 전자전기제품 등을 중심으로 증가하였고, 수입은 플라스틱 고무 및 가죽제품, 생활용품 등을 중심으로 감소함.



대전 경기종합지수

- 대전지역의 경기동행종합지수 순환변동치는 2017년 3월 이후 후퇴국면이 지속되었고, 11월, 12월, 2018년 2월, 3월은 잠시 회복기미를 보이기도 하였으나, 4월 이후 다시 후퇴국면을 보이다 8월 들어 상승함
- 경기선행종합지수 순환변동치는 2016년 10월 이후 2017년 3월까지 후퇴국면을 보였고, 4월 이후 상승세가 지속되었으나 2017년 12월 이후 하락세를 보임

- 2018년 8월 동행종합지수 : 98.6(2015=100); 전월대비 0.07p 상승
 - ▶ 동행종합지수 순환변동치 : 97.3(trend=100); 전월대비 0.17p 상승
- 2018년 8월 선행종합지수 : 110.5(2015=100); 전월대비 0.27p 하락
 - ▶ 선행종합지수 순환변동치 : 98.6(trend=100); 전월대비 0.57p 하락

[대전 경기종합지수 순환변동치(Cyclical Component of CI)]

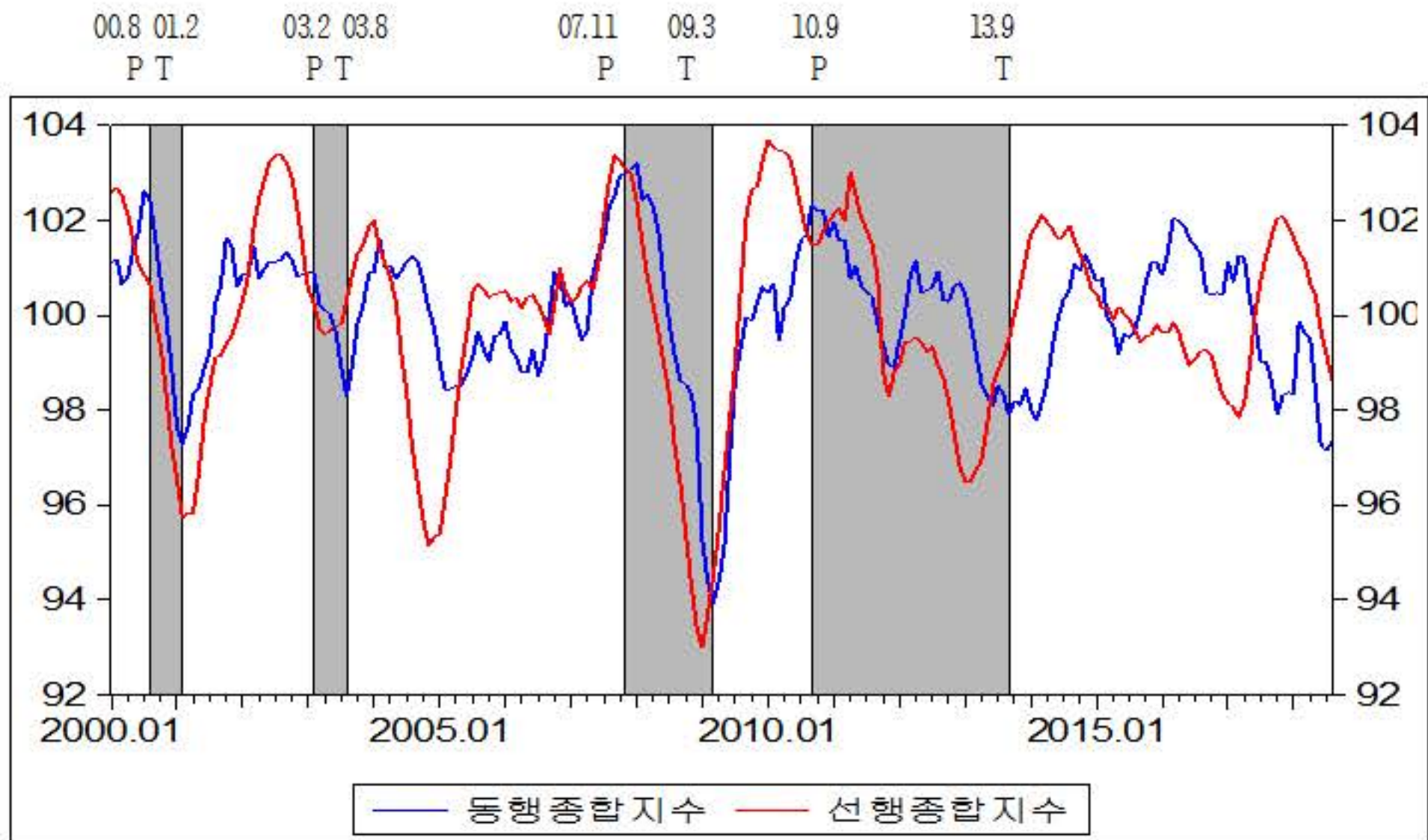

주 : P는 정점(Peak), T는 저점(Trough)의 기준순환일을 나타냄



기업경기실사지수(BSI)

- 대전지역 기업체를 대상으로 2018년 9월 기업경기실사지수(BSI)에 의하면 제조업은 전월보다 1p 하락한 반면, 비제조업은 전월보다 7p 상승하였음
- 2018년 10월 업황전망BSI에 의하면, 제조업은 전월보다 3p 상승하였고, 비제조업도 전월보다 3p 상승하여 낙관적으로 전망하였음
- 주요 경영애로사항으로 내수부진, 인력난·인건비 상승, 내수부진, 불확실한 경제 상황, 경쟁심화 등을 주된 요인으로 지적하였음.

- 2018년 9월 업황BSI : 제조업(8월 70 → 9월 69)은 전월보다 1p 하락함
비제조업(8월 75 → 9월 82)은 전월보다 7p 상승함
- 2018년 10월 업황전망BSI : 제조업(9월 71 → 10월 74)은 전월보다 3p 상승함
비제조업(9월 77 → 10월 80)은 전월보다 3p 상승함

[제조업 경기실사지수 추이]

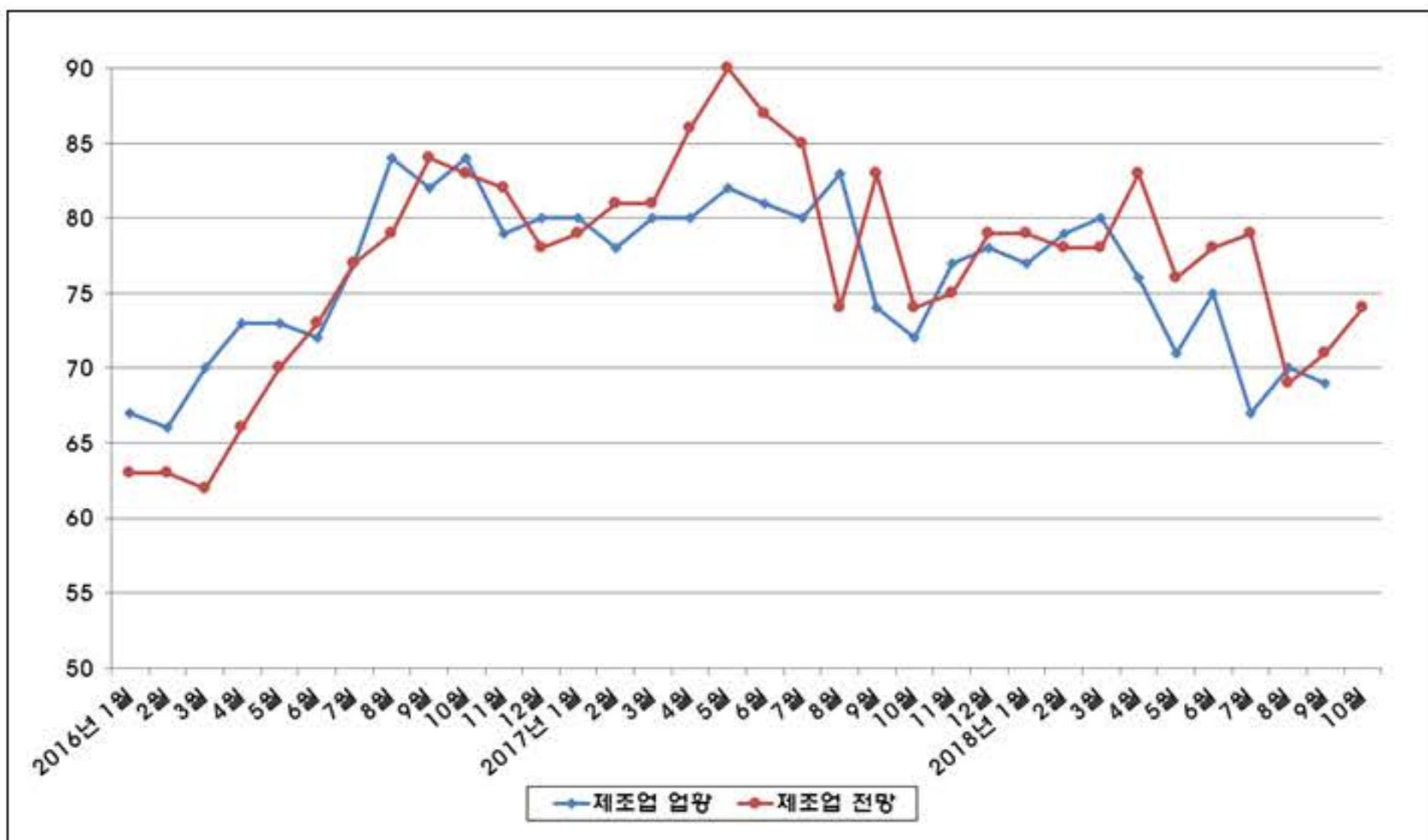



생 산 동 향

- 생산과 출하는 전월대비 감소하였고, 재고는 증가하여 위축된 모습이고, 전년동월 대비로는 생산·출하·재고가 모두 감소하여 11개월째 위축된 모습임. 생산과 출하는 의료정밀광학, 담배 등을 중심으로 감소하였고, 재고는 의료정밀광학, 화학제품 등을 중심으로 감소함
- 향후 광공업생산은 세계경제 성장의 지속, 수출 호조 등은 긍정적인 요인이나 미중 무역갈등 지속, 미국 추가 금리인상 가능성 등 위협요인이 상존할 전망이다

- 2018년 8월 광공업생산 : 89.8
 - ▶ 전월대비 2.8%, 전년동월대비 11.9% 각각 감소
- 2018년 8월 생산자제품출하 : 91.9
 - ▶ 전월대비 2.8%, 전년동월대비 8.1% 각각 감소
- 2018년 8월 생산자제품재고 : 91.9
 - ▶ 전월대비 1.0% 증가, 전년동월대비 20.7% 감소

[생산/출하/재고지수 추이]

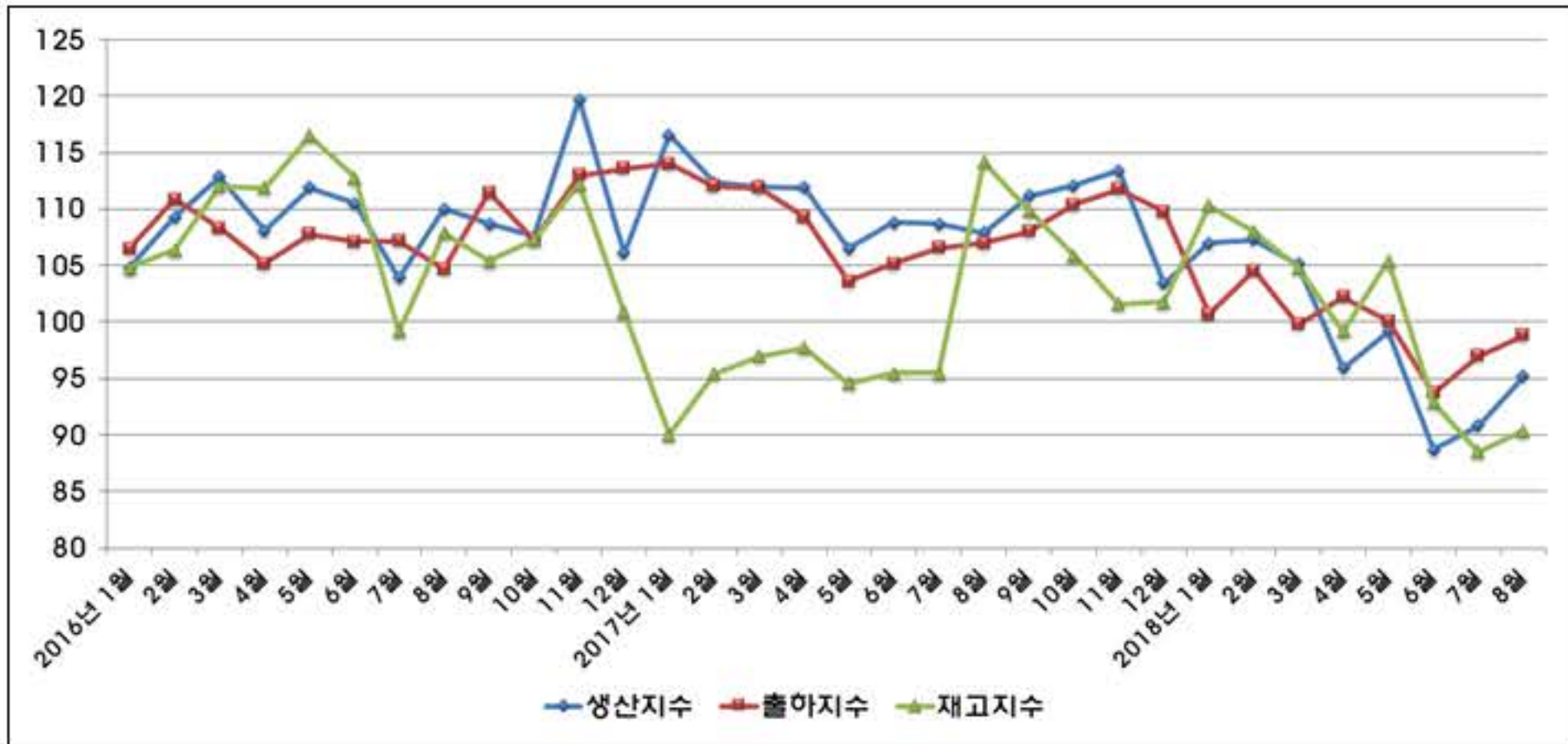



소 비 동 향

- 소비는 전월대비 대형소매점 판매액, 가스소비량 등이 감소한 반면, 유류소비량 등 다른 관찰지표들은 증가하였고, 전년동월대비로는 대형소매점 판매액, 연탄소비량, 농수산물시장 거래량 등은 감소한 반면, 다른 관찰지표들은 증가함
- 전반적으로 전월대비로는 활발한 모습을 보였고, 전년동월대비로도 다소 회복되는 모습임
- 향후 소매판매는 백화점, 할인점 매출액 확대, 소비자 심리지수 반등 등은 긍정적 요인이나, 국산 승용차 내수판매량 감소 등은 부정적인 요인으로 작용할 전망이다

• 2018년 8월 대형소매점 판매액

- ▶ 대형소매점 : 1,675억원 ; 전월대비 6.2%, 전년동월대비 2.9% 각각 감소
 - 백 화 점 : 731억원 ; 전월대비 7.4% 감소, 전년동월대비 0.2% 증가
 - 대형마트 : 944억원 ; 전월대비 5.3%, 전년동월대비 5.1% 각각 감소

.3

• 2018년 8월 에너지소비 현황

- ▶ 유류소비량 : 91,890kl ; 전월대비 16.1%, 전년동월대비 15.2% 각각 증가
- ▶ 가스소비량 : 40,823천㎥ ; 전월대비 7.8% 감소, 전년동월대비 0.4% 증가
- ▶ 연탄소비량 : 560ton ; 전월대비 23.9% 증가, 전년동월대비 43.0% 감소
- ▶ 전력사용량 : 979,932MWh ; 전월대비 18.8%, 전년동월대비 9.4% 각각 증가

• 2018년 9월 자동차등록대수 : 668,089대

- ▶ 전월대비 0.18%(1,194대), 전년동월대비 1.582%(9,996대) 각각 증가

• 2018년 9월 농수산물시장 거래량

- ▶ 오정시장 : 20,116톤 ; 전월대비 12.3% 증가, 전년동월대비 17.0% 감소
- ▶ 노은시장 : 12,671톤 ; 전월대비 9.4% 증가, 전년동월대비 16.1% 감소



물가 동향

- 소비자물가는 전월대비 내구재, 서비스 등에서 하락하였으나, 농산물 등에서 대폭 상승하여 전월대비 0.5% 상승함
- 물가상승률은 전년동월대비 2.1% 수준으로 최근 물가 상승세가 지속되고 있음
- 주택매매 가격지수는 전월대비 28개월째 상승하였고, 주택전세 가격지수는 7개월째 상승함. 전년동월대비로는 주택매매 가격지수는 59개월째 상승세를 지속하다 2018년 9월 들어 소폭 하락하였고, 주택전세 가격지수는 42개월째 상승함.

- 2018년 9월 소비자물가지수 : 105.1(2015=100)
 - ▶ 전월대비 0.5%, 전년동월대비 2.1% 각각 상승
- 2018년 9월 생활물가지수 : 106.2(2015=100)
 - ▶ 전월대비 1.0%, 전년동월대비 2.8% 각각 상승
- 2018년 9월 주택거래 가격지수(2015.12=100)
 - ▶ 주택매매지수 : 102.7 ; 전월대비 0.37%, 전년동월대비 1.71% 각각 상승
 - ▶ 주택전세지수 : 102.6 ; 전월대비 0.01% 하락, 전년동월대비 0.84% 상승

[주택거래가격지수 추이]

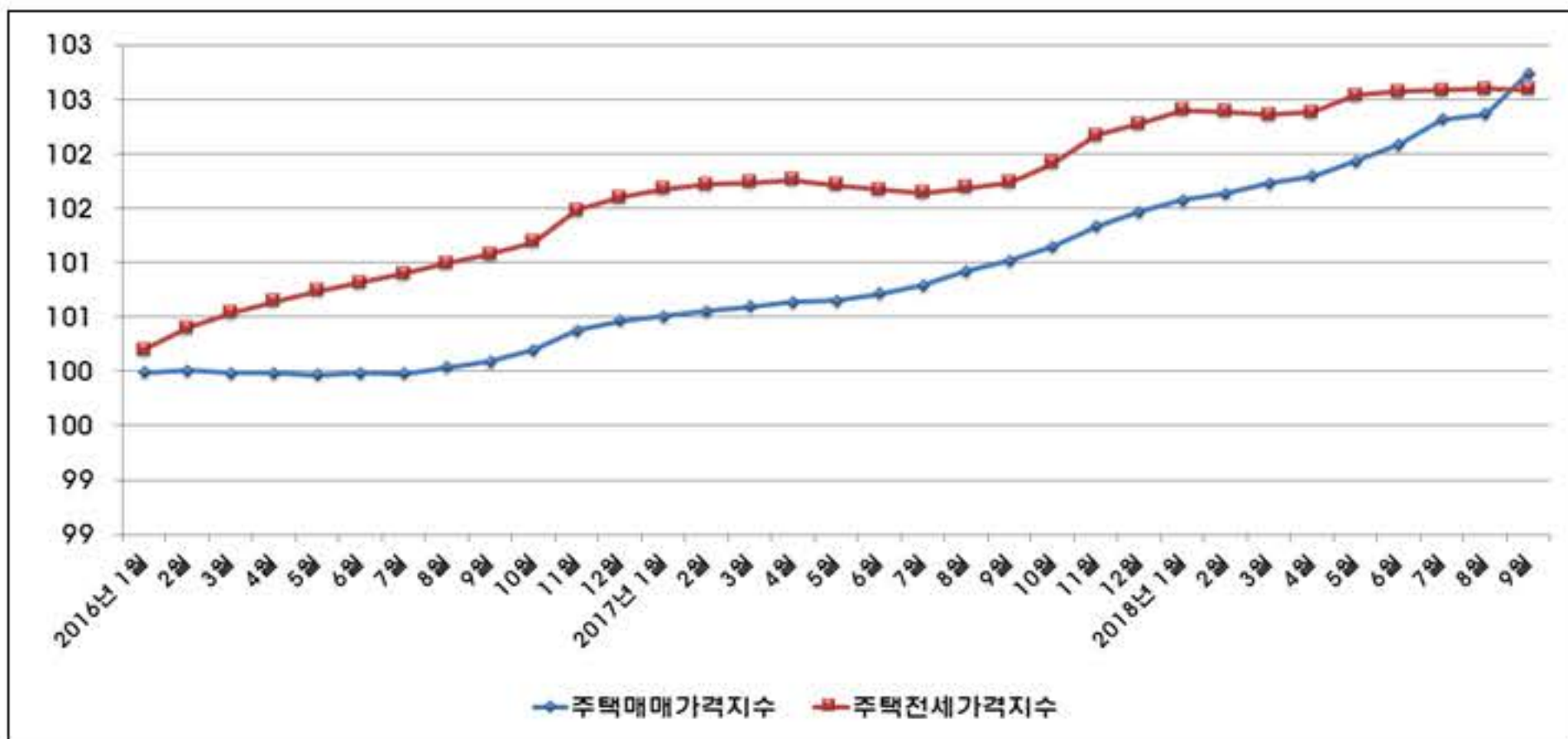



고 용 동 향

- 고용상황은 전월대비 취업자수가 증가한 반면, 실업자수가 감소하여 실업률이 하락함. 전년동월대비로는 취업자수가 증가하였으나, 실업자수가 증가하고 실업률이 상승함. 농림어업과 건설업에서 취업자수 감소를 주도함
- 종합하면, 전월대비로는 취업자수가 증가하고, 실업자 수 실업률이 감소·하락하여 고용상황은 개선되었고, 전년동월대비로도 취업자수가 증가하였으나, 실업자수·실업률이 증가·상승하여 7개월째 악화된 모습임

- 2018년 9월 취업자 수 : 762천명
 - ▶ 전월대비 13천명(1.7%), 전년동월대비 1천명(0.1%) 각각 증가
- 2018년 9월 실업자 수 : 31천명
 - ▶ 전월대비 8천명(-19.9%) 감소, 전년동월대비 13천명(70.9%) 증가
- 2018년 9월 실업률 : 3.9%
 - ▶ 전월대비 0.1%p 하락, 전년동월대비 1.6%p 상승
 - 남성 : 4.7% ; 전월대비 0.8%p 하락, 전년동월대비 2.0%p 상승
 - 여성 : 2.8% ; 전월대비 1.2%p 하락, 전년동월대비 1.1%p 상승

[성별 실업률 추이]

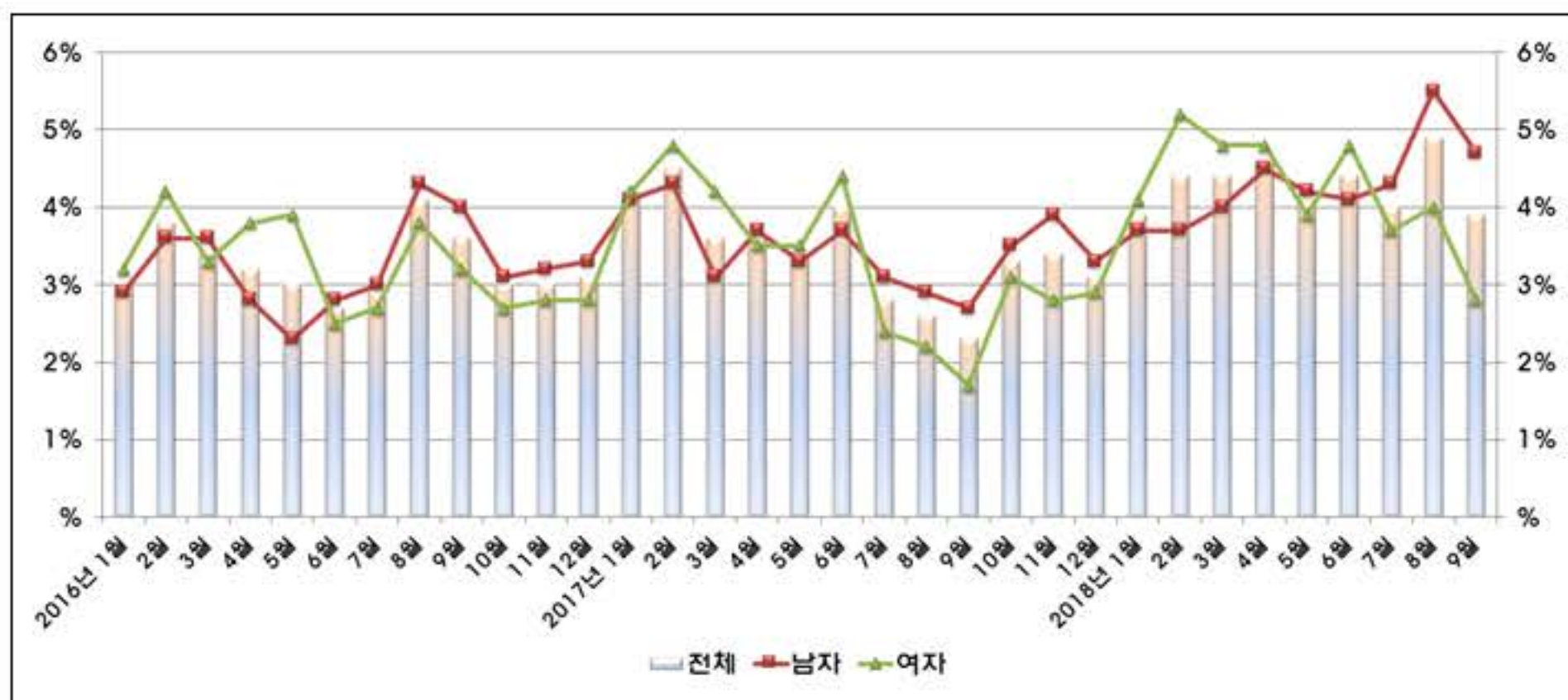



금융 동향

- 2018년 9월 국내금융시장은 주가의 경우 미중 무역갈등 지속 등에도 불구하고, 남북 정상회담 개최, 주요기업 3/4분기 실적 개선 전망 등으로 상승, 원/달러 환율은 한미 FTA 서명 등에 따른 원화강세 기대감 등의 영향으로 하락(강세)함
- 2018년 8월 대전지역 수신은 예금은행의 경우 공공기관의 자금인출 등으로 감소하였으나 감소폭은 전월보다 축소된 반면, 비은행금융기관은 공공기관의 자금예치 등으로 신탁회사 수신이 늘어나면서 금융기관 수신은 증가로 전환됨
- 2018년 9월 어음부도율은 전월대비 하락하여 개선된 모습인 반면, 전년동월대비 상승하여 기업자금사정은 악화된 모습

- 2018년 9월 3년만기 국고채 수익률 : 1.95% ; 전월대비 0.07%p 하락
9월 장외3년 AA-등급 회사채 수익률 : 2.40% ; 전월대비 0.25%p 하락
- 2018년 8월 금융기관 여수신
 - ▶ 총수신 : 67조 6천억원 ; 전월대비 0.7%, 전년동월대비 7.7% 각각 증가
 - ▶ 총여신 : 46조 8천억원 ; 전월대비 0.7%, 전년동월대비 6.3% 각각 증가
- 2018년 9월 어음부도율 : 0.05%
 - ▶ 전월대비 0.97%p 하락, 전년동월대비 0.02%p 상승

[어음부도율 추이]

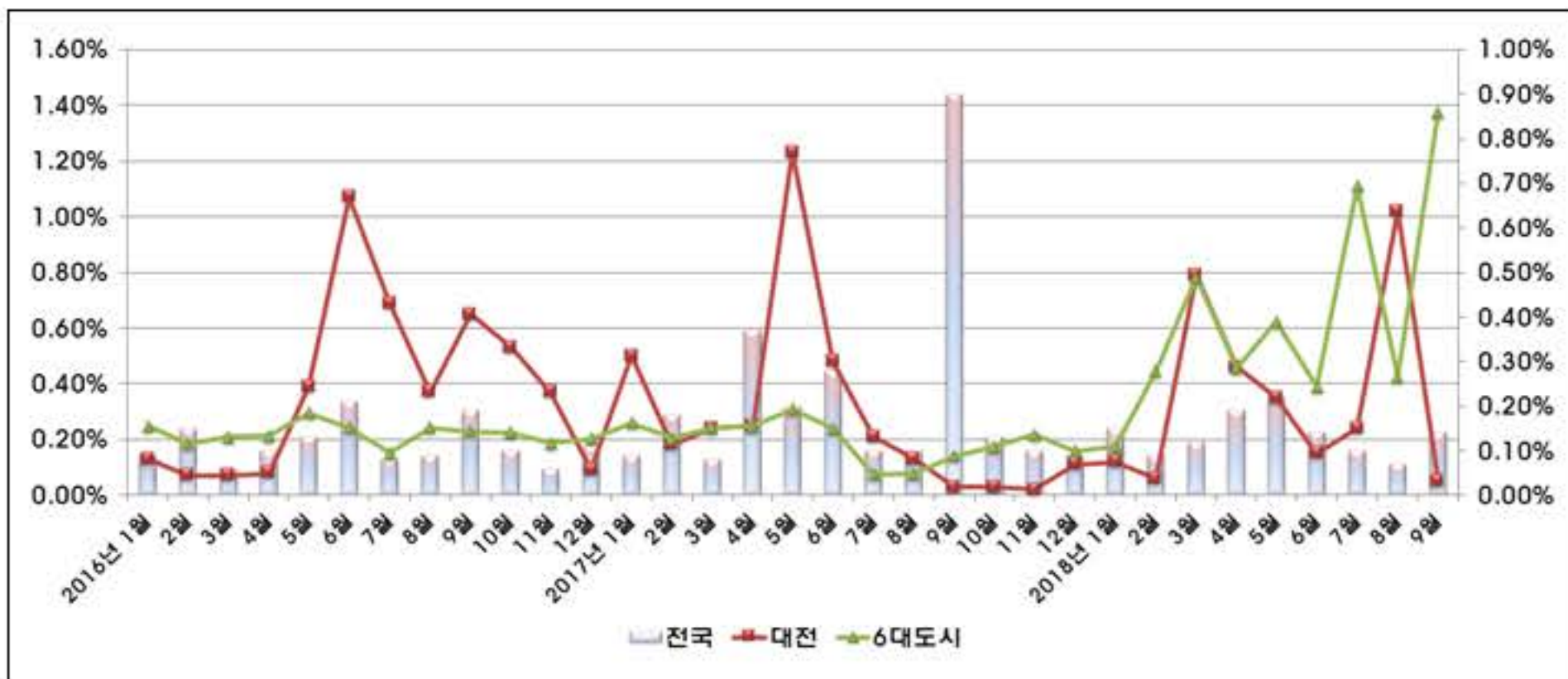



Daejeon Economy

대 외 거 래 동 향

- 전월대비 수출과 수입은 감소함. 전년동월대비로는 수출은 증가한 반면, 수입은 감소함. 수출은 광산물, 전자전기제품등을 중심으로 증가하였고, 수입은 플라스틱 고무 및 가죽제품, 생활용품 등을 중심으로 감소함. 대외거래는 전반적으로 전월 대비 위축된 모습이나, 전년동월대비로는 다소 활발한 모습임
- 무역수지는 2016년 1월부터 2017년 4월을 제외하고는 지속적으로 흑자를 기록한 이후, 2018년 1월 적자를 기록하였으나, 2월 이후 흑자를 기록함
- 수출은 전년동월대비 대양주, 북미, 아시아 등의 지역을 중심으로 증가하였고, 수입은 중동, 아프리카, 중남미 등의 지역으로부터 감소함

• 2018년 8월 무역수지 : 6천만불 흑자

- ▶ 수출액 : 3억 3천만불 ; 전월대비 1.6% 감소, 전년동월대비 0.6% 증가
- ▶ 수입액 : 2억 7천만불 ; 전월대비 1.9%, 전년동월대비 0.1% 각각 감소

• 품목별 수출입 비중

- ▶ 주 수출품 : 기계류(33.4%), 전자전기제품(30.9%), 화학공업제품(15.6%)
- ▶ 주 수입품 : 기계류(28.3%), 전자전기제품(24.4%), 농림수산물(17.8%)

[수출입 추이]

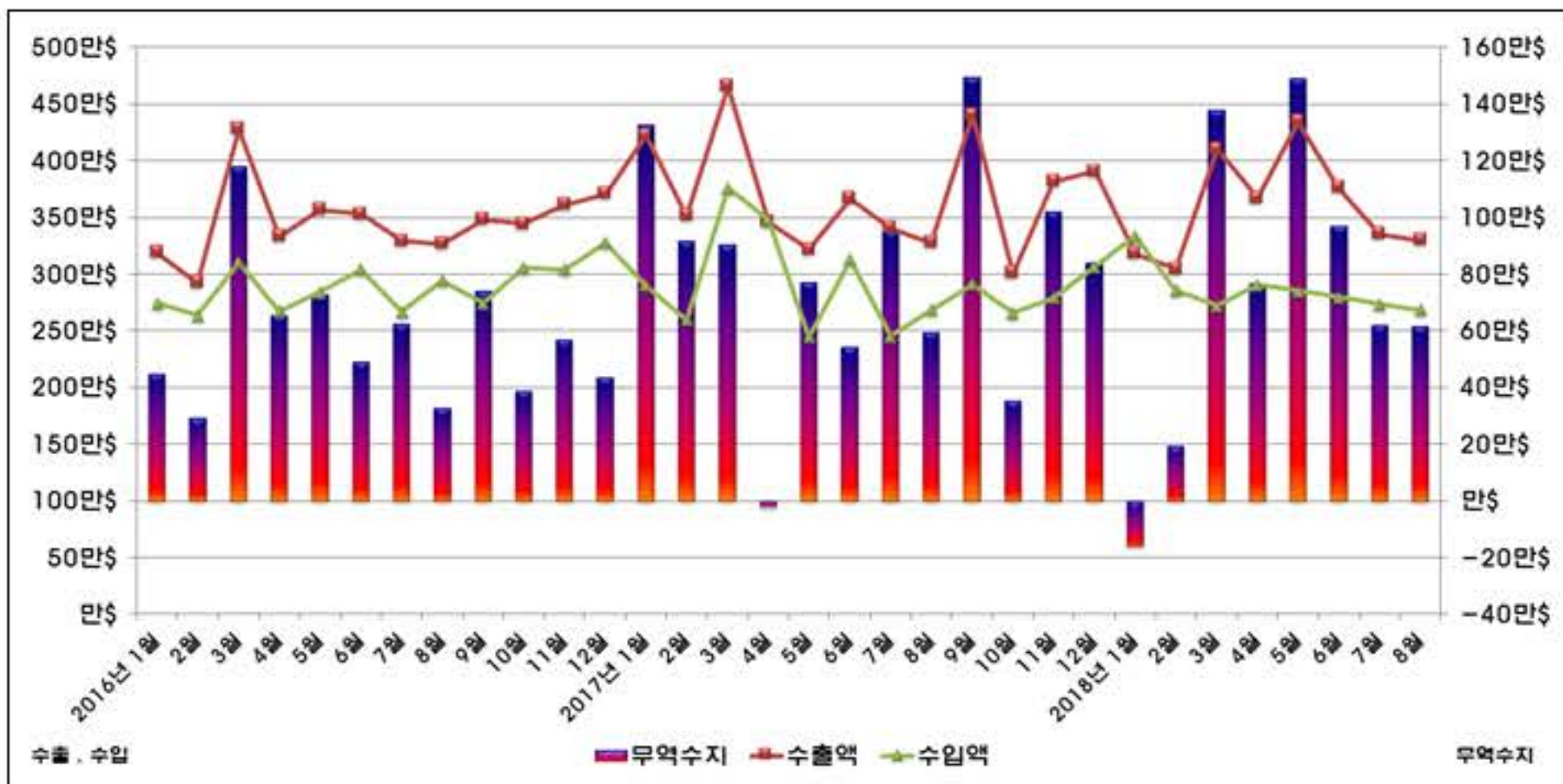



건설 동향

- 건축허가면적은 전월대비 감소한 반면, 전년동월대비 증가함. 건축착공면적은 전월대비 전월대비·전년동월대비 각각 증가함
- 토지거래면적은 전월대비·전년동월대비 각각 증가함
- 미분양주택은 978호로 전월(973호)보다 5호 증가함

- 2018년 8월 건축허가, 착공면적
 - ▶ 건축허가면적 : 262,599㎡ : 전월대비 61.8% 감소, 전년동월대비 92.0% 증가
 - ▶ 건축착공면적 : 467,710㎡ : 전월대비 127.1%, 전년동월대비 103.3% 각각 증가
- 2018년 8월 토지거래면적 : 1,001천㎡ : 전월대비 39.2%, 전년동월대비 62.8% 각각 증가
- 2018년 8월 미분양주택 : 978호 : 전월(973호)대비 5호(0.5%) 증가

[토지거래면적 / 건축허가면적 추이]

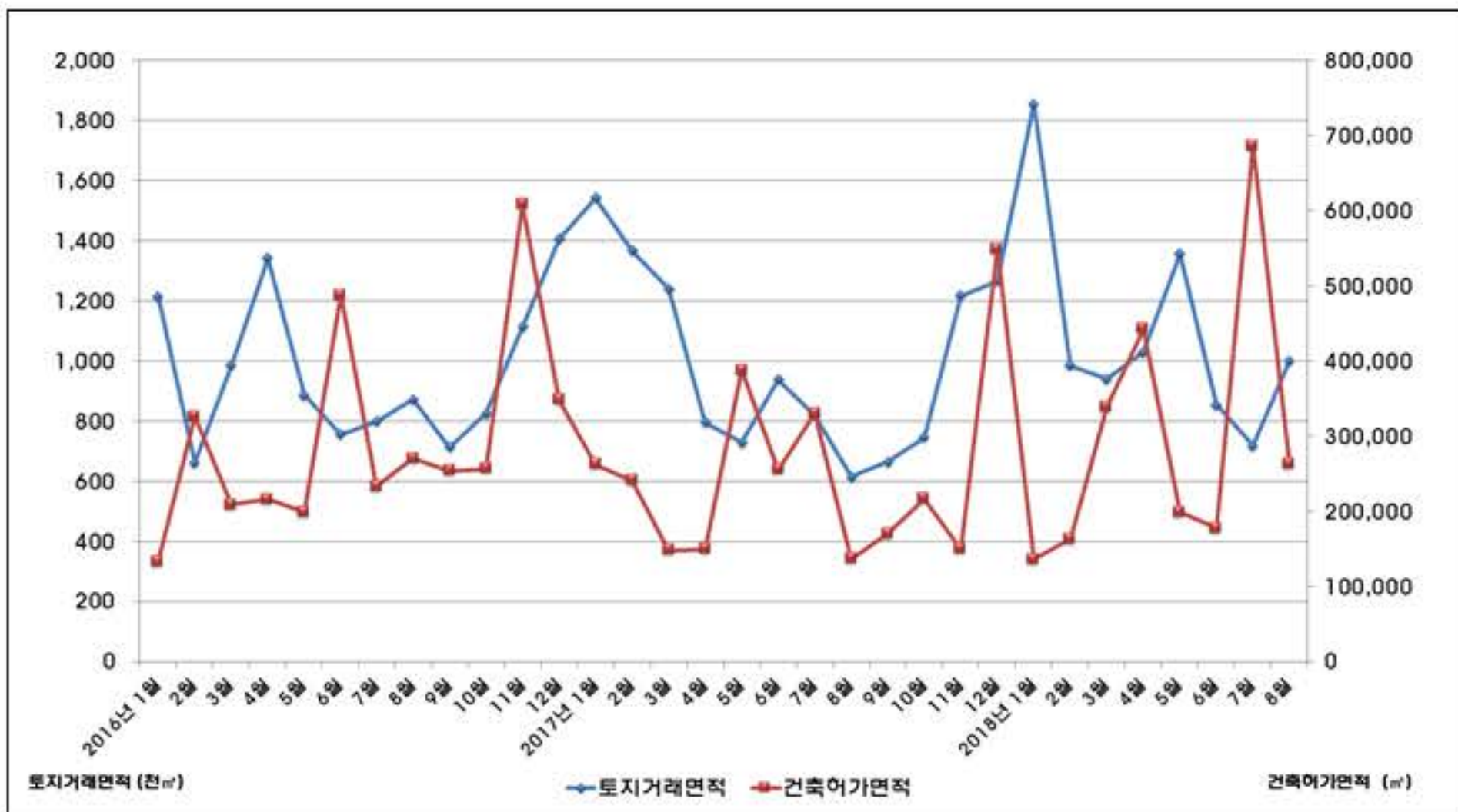



제2편

부문별 경제동향

1. 경기동향
 - 대전지역 경기종합지수
 - 기업경기실사지수(BSI)
2. 생산동향
3. 소비동향
4. 물가동향
5. 고용동향
6. 금융동향
7. 대외거래동향
8. 건설동향
9. 지방세정동향



Monthly Daejeon Economy



「대전경기종합지수」는 통계법 제8조 및 동법시행령 제9조에 의하여 통계청으로부터 승인(2000년 9월, 승인번호 206007)을 받아 대전세종연구원이 작성하는 정부승인통계입니다.



대전지역 경기종합지수

1. 대전지역 경기동행종합지수

- 2018년 8월 동행종합지수는 98.6로 전월보다 0.07p 상승함
 - 대전지역의 경기동행종합지수는 2017년 1월 이후 상승과 하락을 반복하며 지속적인 하락세를 보였으나, 8월들어 소폭 상승함
- 경기국면을 나타내는 순환변동치는 97.3로 전월보다 0.17p 상승함
 - 경기국면을 나타내는 동행종합지수 순환변동치는 2017년 3월 이후 후퇴국면이 지속되었고, 1월, 12월, 2018년 2월, 3월은 잠시 회복기미를 보이기도 하였으나, 4월 이후 다시 후퇴국면을 보이다 8월 들어 상승함
- 경기동행지수 순환변동치 상승에 영향을 미친 구성지표는 신규차량등록대수, 전력 사용량, 수출액 등임

[대전지역 동행종합지수 및 순환변동치 동향]

(2015=100, trend=100, P)

구 분	2월	3월	4월	5월	6월 ^p	7월 ^p	8월 ^p
동행종합지수	102.3	102.0	101.5	100.0	98.7	98.5	98.6
전 월 차	0.91	-0.30	-0.51	-1.51	-1.29	-0.19	0.07
순환변동치	99.5	99.6	99.5	98.4	97.2	97.2	97.3
전 월 차	1.16	0.13	-0.09	-1.12	-1.17	-0.08	0.17

[동행지수 구성지표의 증감률 동향]

(전월비, %)

구 분	2월	3월	4월	5월	6월 ^p	7월 ^p	8월 ^p
비농가취업자수	2.55	0.47	-0.11	-2.66	-0.78	-0.19	-0.12
산업생산지수	-1.88	0.54	-3.48	-2.63	-5.46	-1.80	-1.44
생산자출하지수	-0.37	-1.27	-1.29	-1.86	-2.61	-0.62	-0.97
전 력 사 용 량	1.60	-1.03	-0.96	-1.34	0.49	1.01	2.71
수 출 액(실질)	-0.86	-0.75	0.09	4.54	0.01	0.95	0.41
수 입 액(실질)	0.97	-3.00	0.45	-0.70	-1.05	-1.34	-2.85
신규차량등록대수	-2.41	2.07	5.17	0.14	-1.91	0.67	5.05

[동행종합지수 순환변동치(Cyclical Component of CI)]

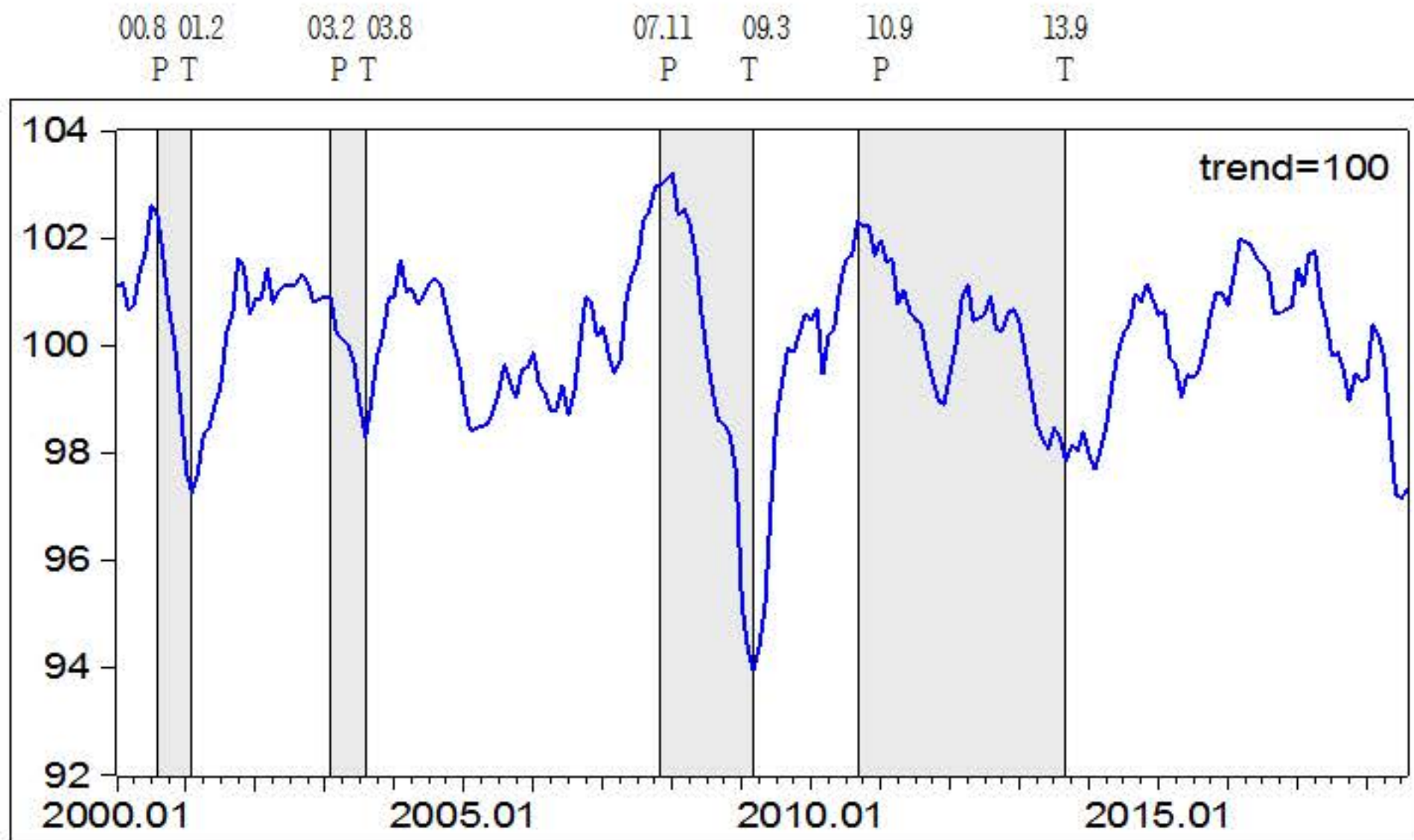

주 : P는 정점(Peak), T는 저점(Trough)의 기준순환일을 나타냄

[동행종합지수 (Coincident Composite Index)]

(기준 : 2015=100)

년도 \ 월	1월	2월	3월	4월	5월	6월	7월	8월	9월	10월	11월	12월
2008년	83.7	83.2	83.4	83.2	82.9	82.1	81.6	81.1	80.8	80.9	80.8	80.4
2009년	78.5	78.0	77.8	78.3	79.1	80.8	82.4	83.2	83.9	84.1	84.6	85.2
2010년	85.3	85.7	84.9	85.8	86.2	87.1	87.8	88.1	88.9	89.0	89.2	89.0
2011년	89.5	89.4	89.6	89.1	89.5	89.3	89.4	89.5	89.2	89.0	88.8	88.9
2012년	89.6	90.3	91.3	91.7	91.2	91.5	91.7	92.2	91.8	92.0	92.5	92.7
2013년	92.7	92.3	91.9	91.5	91.5	91.5	92.1	92.2	92.0	92.5	92.7	93.3
2014년	93.1	93.1	93.8	94.5	95.5	96.3	97.0	97.4	98.3	98.4	99.1	99.1
2015년	99.1	99.4	98.8	99.0	98.6	99.3	99.5	99.9	100.6	101.4	102.0	102.2
2016년	102.2	102.9	103.8	103.9	104.0	103.8	103.8	103.8	103.1	103.1	103.3	103.3
2017년	104.1	103.7	104.3	104.4	103.5	103.0	102.2	102.3	101.9	101.2	101.6	101.4
2018년	101.4	102.3	102.0	101.5	100.0	98.7	98.5	98.6				

[동행종합지수의 순환변동치 (Cyclical Component of CI)]

(기준 : trend=100)

년도	1월	2월	3월	4월	5월	6월	7월	8월	9월	10월	11월	12월
2008년	103.2	102.4	102.6	102.3	101.7	100.6	99.8	99.1	98.6	98.5	98.3	97.6
2009년	95.2	94.4	93.9	94.4	95.1	96.9	98.7	99.3	100.0	99.9	100.3	100.6
2010년	100.5	100.7	99.5	100.2	100.3	101.1	101.6	101.7	102.3	102.2	102.2	101.7
2011년	102.0	101.6	101.6	100.8	101.0	100.6	100.5	100.4	99.8	99.4	99.0	98.9
2012년	99.5	100.0	100.9	101.1	100.5	100.5	100.6	100.9	100.3	100.3	100.6	100.7
2013년	100.4	99.8	99.2	98.5	98.3	98.1	98.5	98.3	97.9	98.2	98.1	98.5
2014년	98.0	97.8	98.2	98.6	99.4	100.0	100.4	100.5	101.1	100.9	101.3	101.0
2015년	100.7	100.8	99.9	99.8	99.2	99.6	99.6	99.7	100.1	100.7	101.1	101.1
2016년	100.8	101.3	102.0	102.0	101.9	101.6	101.4	101.3	100.5	100.4	100.4	100.4
2017년	101.1	100.6	101.2	101.1	100.2	99.7	98.9	98.9	98.5	97.8	98.3	98.4
2018년	98.3	99.5	99.6	99.5	98.4	97.2	97.2	97.3				

주 : 계절조정 및 불규칙 조정한 시계열임

2. 대전지역 경기선행종합지수

- 2018년 8월 경기선행종합지수는 110.5으로 전월보다 0.27p 하락함
 - 대전지역의 경기선행종합지수는 2017년 1월 이후 지속적인 상승세를 보이다 2018년 4월 잠시 주춤하였고, 6월 이후 지속적인 하락세를 보임
- 경기국면을 나타내는 순환변동치는 98.6로 전월보다 0.57p 하락함
 - 경기국면을 나타내는 선행종합지수 순환변동치는 2016년 10월 이후 2017년 3월까지 후퇴국면을 보였고, 4월 이후 지속적인 상승국면이었으나 2017년 12월 이후 후퇴국면을 보임
- 경기선행종합지수 순환변동치 하락에 영향을 미친 구성지표는 주가지수, 소비자심리지수, 신규 구직자수, 생활형편전망 CSI 등임

[대전지역 선행종합지수 및 순환변동치 동향]

(2015=100, trend=100, P)

구 분	2월	3월	4월	5월	6월 ^㉔	7월 ^㉔	8월 ^㉔
선행종합지수	111.3	111.5	111.3	111.4	111.0	110.8	110.5
전 월 차	0.03	0.18	-0.15	0.11	-0.45	-0.17	-0.27
순환변동치	101.0	100.9	100.5	100.4	99.7	99.2	98.6
전 월 차	-0.35	-0.14	-0.39	-0.11	-0.74	-0.48	-0.57

[선행지수 구성지표의 증감률 동향]

(전월비, %)

구 분	2월	3월	4월	5월	6월 ^㉔	7월 ^㉔	8월 ^㉔
신규구직자수	-1.06	0.69	0.14	-0.64	-4.13	-0.40	-1.81
비제조업업황BSI	-0.43	0.00	-0.87	0.44	-1.09	0.66	0.44
생활형편전망 CSI	0.16	-0.32	-0.64	0.16	-0.96	-1.13	-1.47
소비자심리지수	0.15	0.18	-0.58	-0.32	-0.79	-1.58	-1.93
어음부도율	-15.73	201.20	37.81	21.30	2.11	6.22	46.83
비은행예금취급기관여신	0.48	0.67	0.33	0.46	0.72	0.48	0.69
주가지수(KRX_Semicon)	-1.06	-2.41	-2.11	-1.37	-3.38	-1.52	-2.82

[선행종합지수 순환변동치(Cyclical Component of CI)]

00.8 01.2 03.2 03.8 07.11 09.3 10.9 13.9
P T P T P T P T

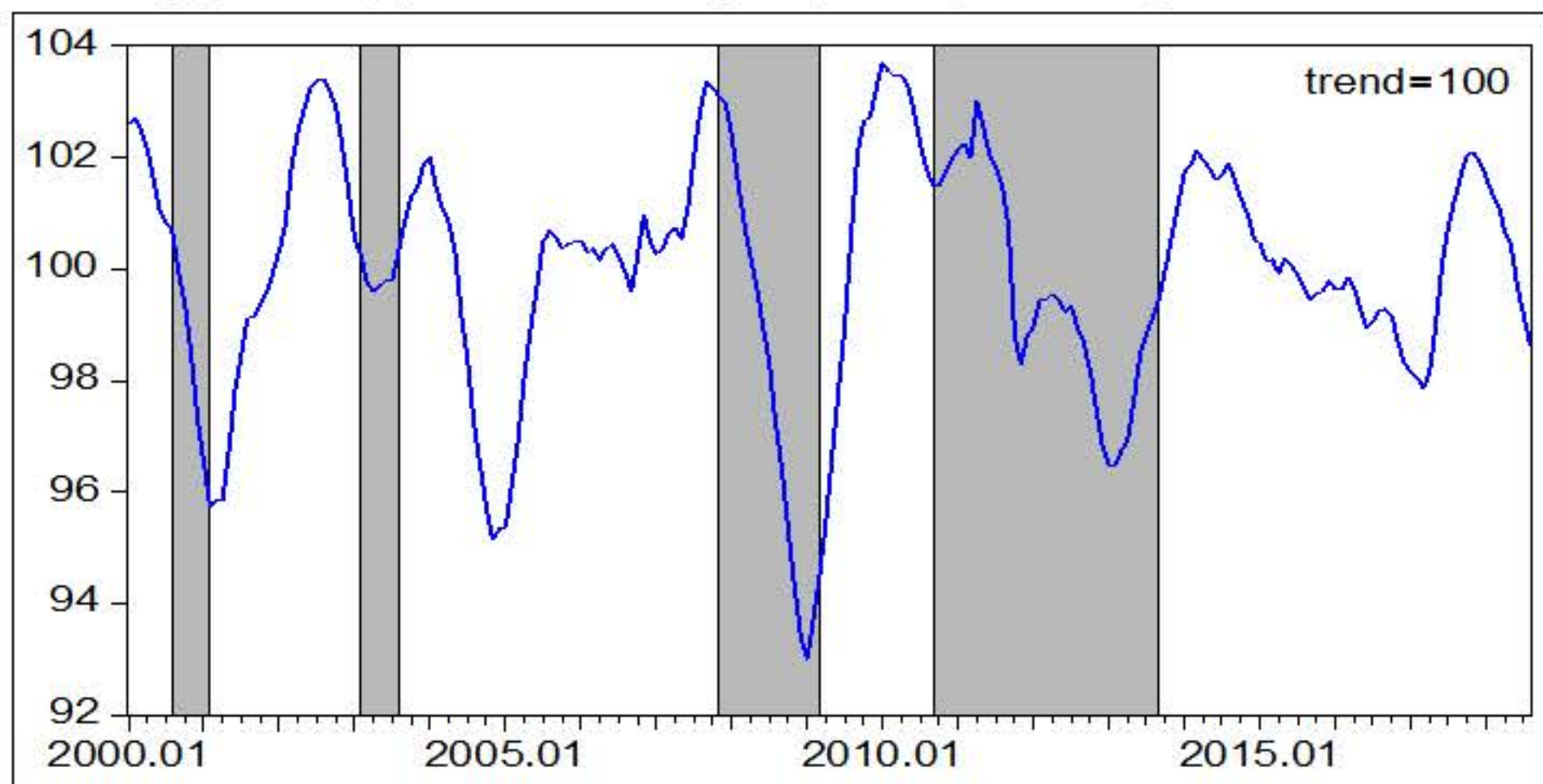

주 : P는 정점(Peak), T는 저점(Trough)의 기준순환일을 나타냄

[선행종합지수 (Leading Component Index)]

(기준 : 2015=100)

년도 \ 월	1월	2월	3월	4월	5월	6월	7월	8월	9월	10월	11월	12월
2008년	79.2	78.9	78.6	78.5	78.4	78.2	78.1	77.6	77.3	76.8	76.3	76.0
2009년	76.1	77.1	78.1	79.3	80.8	82.2	83.6	85.4	87.1	88.0	88.5	89.4
2010년	90.2	90.5	90.8	91.2	91.5	91.4	91.2	91.1	91.2	91.4	91.9	92.4
2011년	92.8	93.1	93.1	94.2	93.9	93.6	93.5	93.4	92.9	91.2	90.8	91.4
2012년	91.6	92.2	92.3	92.5	92.5	92.4	92.6	92.3	92.2	91.9	91.3	90.9
2013년	90.7	90.8	91.2	91.6	92.4	93.4	93.9	94.4	94.9	95.7	96.4	97.2
2014년	97.9	98.3	98.8	98.8	98.9	98.9	99.2	99.7	99.6	99.5	99.4	99.2
2015년	99.3	99.3	99.5	99.5	99.9	100.0	100.1	100.1	100.1	100.4	100.7	101.1
2016년	101.2	101.5	101.9	102.0	101.9	101.9	102.3	102.7	103.1	103.2	103.1	103.0
2017년	103.2	103.4	103.5	104.2	105.4	107.0	108.1	108.9	109.8	110.6	111.0	111.2
2018년	111.3	111.3	111.5	111.3	111.4	111.0	110.8	110.5				

[선행종합지수의 순환변동치 (Cyclical Component of LCI)]

(기준 : trend=100)

년도 \ 월	1월	2월	3월	4월	5월	6월	7월	8월	9월	10월	11월	12월
2008년	102.4	101.5	100.8	100.2	99.6	98.9	98.3	97.2	96.4	95.3	94.3	93.4
2009년	93.0	93.8	94.6	95.5	96.7	97.9	99.0	100.6	102.1	102.6	102.7	103.2
2010년	103.7	103.5	103.4	103.4	103.3	102.8	102.2	101.8	101.5	101.5	101.7	102.0
2011년	102.1	102.2	102.0	103.0	102.5	102.0	101.8	101.5	100.8	98.8	98.3	98.8
2012년	99.0	99.4	99.5	99.5	99.4	99.2	99.3	99.0	98.7	98.2	97.5	96.8
2013년	96.5	96.5	96.8	97.0	97.7	98.5	98.9	99.1	99.5	100.0	100.6	101.2
2014년	101.7	101.9	102.1	101.9	101.8	101.6	101.7	101.9	101.6	101.3	101.0	100.6
2015년	100.5	100.2	100.2	99.9	100.2	100.1	99.9	99.7	99.5	99.6	99.6	99.8
2016년	99.7	99.6	99.9	99.7	99.3	99.0	99.1	99.3	99.3	99.2	98.7	98.4
2017년	98.1	98.0	97.8	98.1	98.9	100.0	100.7	101.1	101.5	101.9	101.9	101.7
2018년	101.4	101.0	100.9	100.5	100.4	99.7	99.2	98.6				

기업경기실사지수(BSI)

- 대전 지역 업체를 대상으로 9월 업황BSI를 조사한 결과,
 - ▶ 제조업(8월 70 → 9월 69)은 전월보다 1p 하락함
 - ▶ 비제조업(8월 75 → 9월 82)은 전월보다 7p 상승함
- 2018년 10월 업황전망BSI를 조사한 결과,
 - ▶ 제조업(9월 71 → 10월 74)은 전월보다 3p 상승함
 - ▶ 비제조업(9월 77 → 10월 80)은 전월보다 3p 상승함
- 경영 애로사항
 - ▶ 제조업체들은 내수부진(30.1%, 전월대비 -6.3%p), 인력난·인건비 상승(17.2%, -3.6%p), 불확실한 경제상황(10.7%, +3.9%p) 등을 주된 경영애로사항으로 지적함
 - ▶ 비제조업체들은 인력난·인건비 상승(27.0%, 전월대비 -2.0%p), 내수부진(20.5%, -1.3%p), 경쟁심화(10.6%, +1.0%p) 등을 주된 경영애로사항으로 지적함

[제조업 / 비제조업의 업황BSI 동향]

구 분		12월	1월	2월	3월	4월	5월	6월	7월	8월	9월	10월
제조업	업 황	78	77	79	80	76	71	75	67	70	69	
	전 망	79	79	78	78	83	76	78	79	69	71	74
비제조업	업 황	80	76	73	75	75	79	75	79	75	82	
	전 망	79	77	75	81	81	79	87	79	80	77	80

자료 : 한국은행 대전충남본부

주 : 1) 업황은 09.10월부터 개편된 수치이고, 전망은 09.11월부터 개편된 수치임

2) 대전·충남지역 소재 656개 업체(538개 업체 응답)를 대상으로 2018년 9월 10~21일 중 조사한 결과임

[제조업 경기실사지수 추이]

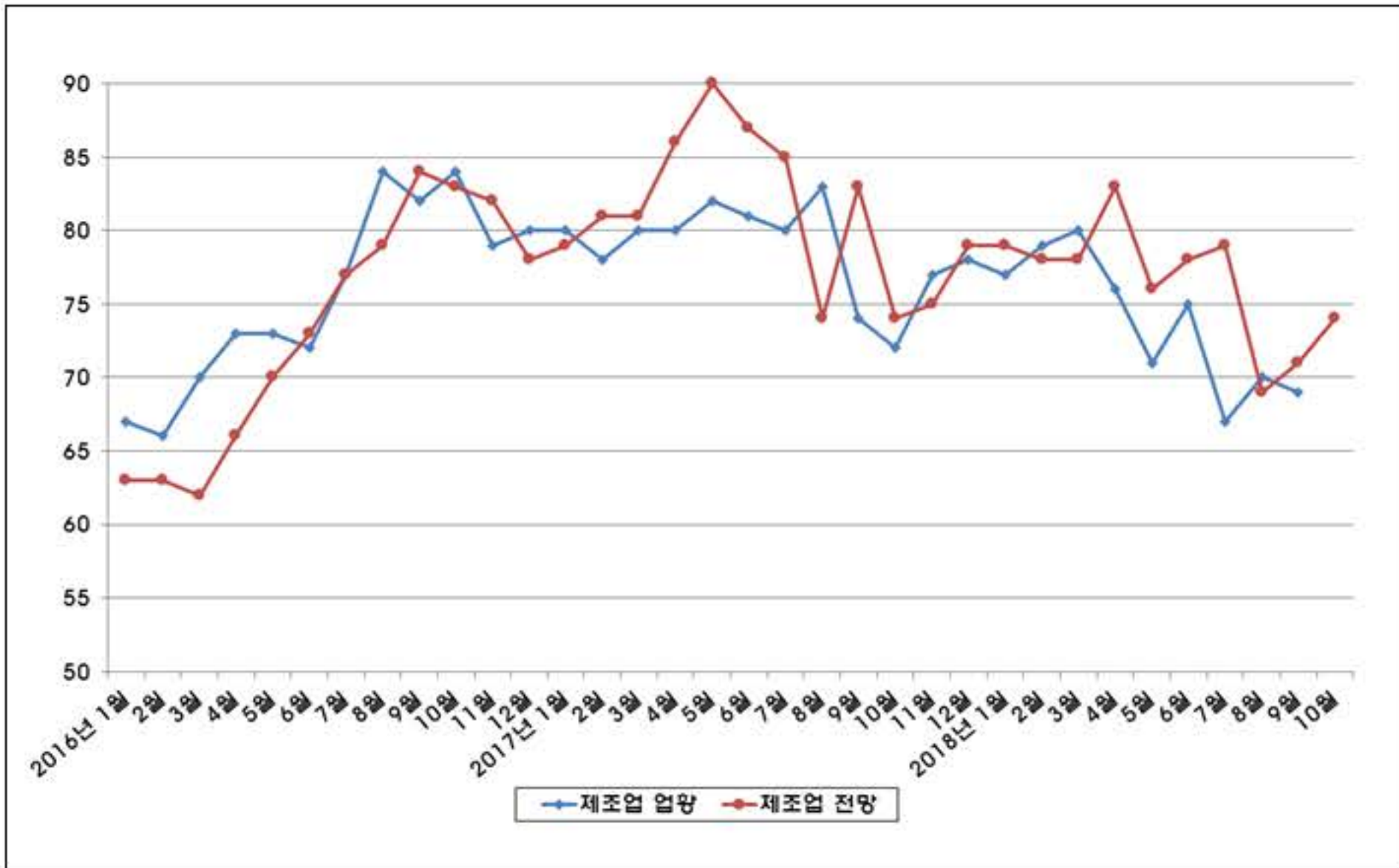

[비제조업 경기실사지수 추이]

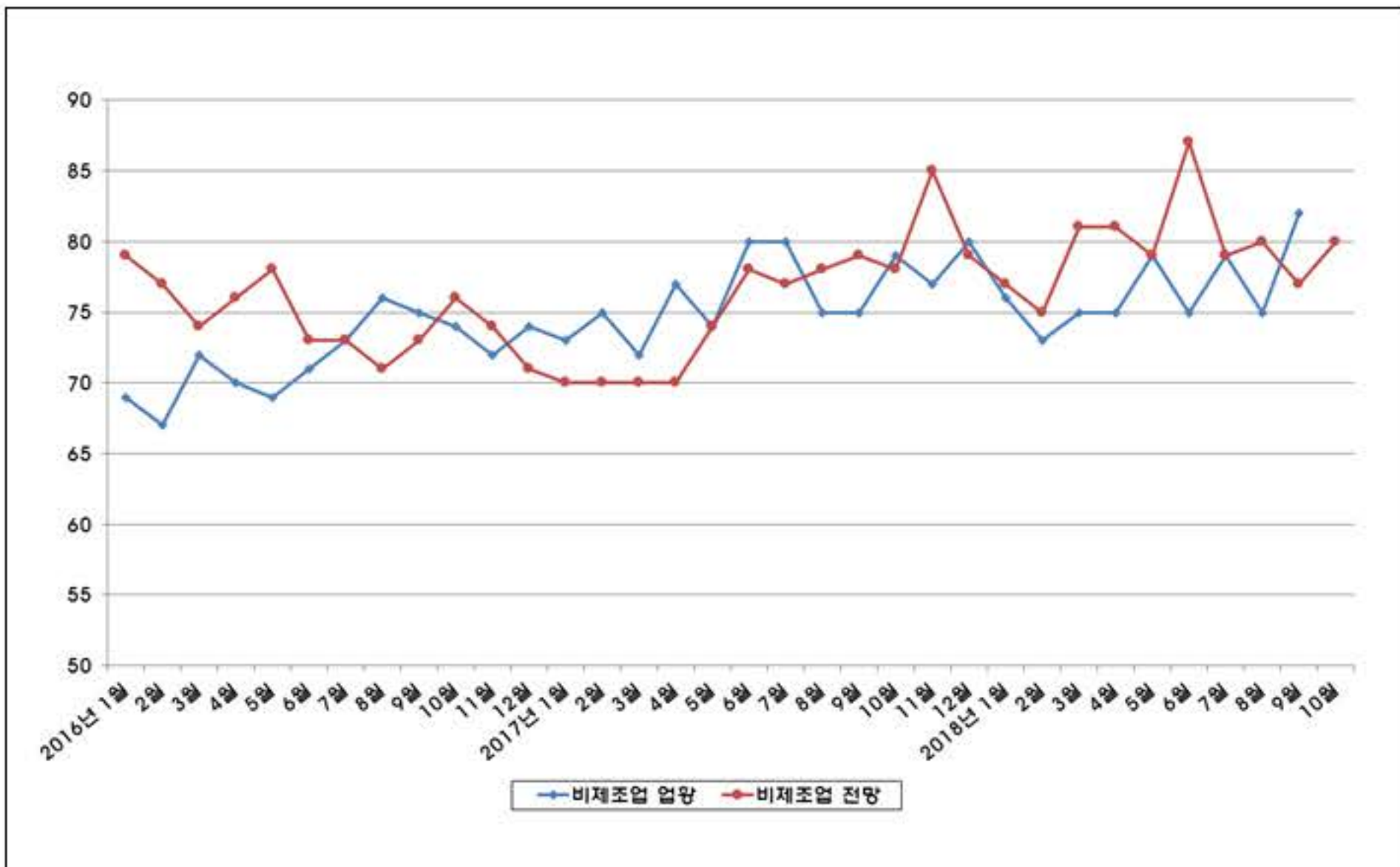

광업·제조업 생산동향

□ 2018년 8월 광공업 생산지수 : 89.8

▶ 전월대비 2.8%, 전년동월대비 11.9% 각각 감소함

- 자동차, 기타제품, 금속가공 등의 업종에서 증가하였으나, 담배, 의료정밀광학, 고무·플라스틱 등의 업종에서 감소함

□ 전년동월대비 주요 업종별 증감 내역(%)

▶ 증가업종

- 기타제품 (46.2)

- 자동차 (23.7)

- 금속가공 (4.8)

▶ 감소업종

- 의료정밀광학 (- 31.6)

- 고무·플라스틱 (- 15.0)

- 담 배 (- 33.4)

[광업·제조업 생산지수 현황]

(단위 : 원지수, %)

구 분	2017년	2018년		증 감 률	
	8월	7월 [㉠]	8월 [㉠]	전월비	전년동월비
광 공 업	101.9	92.4	89.8	-2.8	-11.9
제 조 업	103.6	92.4	89.8	-2.8	-13.3
전기업 및 가스업	53.2	56.5	54.0	-4.4	1.5

자료 : 통계청, 충청지방통계청

광업·제조업 출하동향

□ 2018년 8월 광공업 출하지수 : 91.9

▶ 전월대비 2.8%, 전년동월대비 8.1% 각각 감소함

- 자동차, 의복 및 모피, 기계장비 등의 업종에서 증가하였으나, 의료정밀광학, 담배, 전기장비 등의 업종에서 감소함

□ 전년동월대비 주요 업종별 증감 내역(%)

▶ 증가업종

- 자동차 (18.0)

- 기계장비 (3.0)

- 의복 및 모피 (0.0)

▶ 감소업종

- 의료정밀광학 (- 69.1)

- 전기장비 (- 38.3)

- 담배 (- 28.5)

[광업·제조업 출하지수 현황]

(단위 : 원지수, %)

구분	2017년	2018년		증감률	
	8월	7월 ^p	8월 ^p	전월비	전년동월비
광공업	100.0	94.5	91.9	-2.8	-8.1
제조업	103.3	97.0	94.4	-2.7	-8.6
전기업 및 가스업	56.4	62.1	59.5	-4.2	5.5

자료 : 통계청, 충청지방통계청

광업·제조업 재고동향

□ 2018년 8월 광공업 재고지수 : 91.9

- ▶ 전월대비 1.0% 증가한 반면, 전년동월대비 20.7% 감소함
 - 전자부품·컴퓨터·영상음향통신, 식료품, 담배 등의 업종에서 증가하였으나, 의료정밀광학, 화학제품, 기계장비 등의 업종에서 감소함

□ 전년동월대비 주요 업종별 증감 내역(%)

- ▶ 증가업종
 - 담 배 (302.8)
 - 전자부품·컴퓨터·영상음향통신 (133.6)
 - 식 료 품 (37.1)
- ▶ 감소업종
 - 의 료 정 밀 광 학 (- 94.4)
 - 화 학 제 품 (- 43.2)
 - 기 계 장 비 (- 35.7)

[광업·제조업 재고지수 현황]

(단위 : 원지수, %)

구 분	2017년	2018년		증 감 률	
	8월	7월 [㉠]	8월 [㉠]	전월비	전년동월비
광 공 업	115.9	91.0	91.9	1.0	-20.7
제 조 업	115.9	91.0	91.9	1.0	-20.7

자료 : 통계청, 충청지방통계청

[광업·제조업 생산지수 추이]

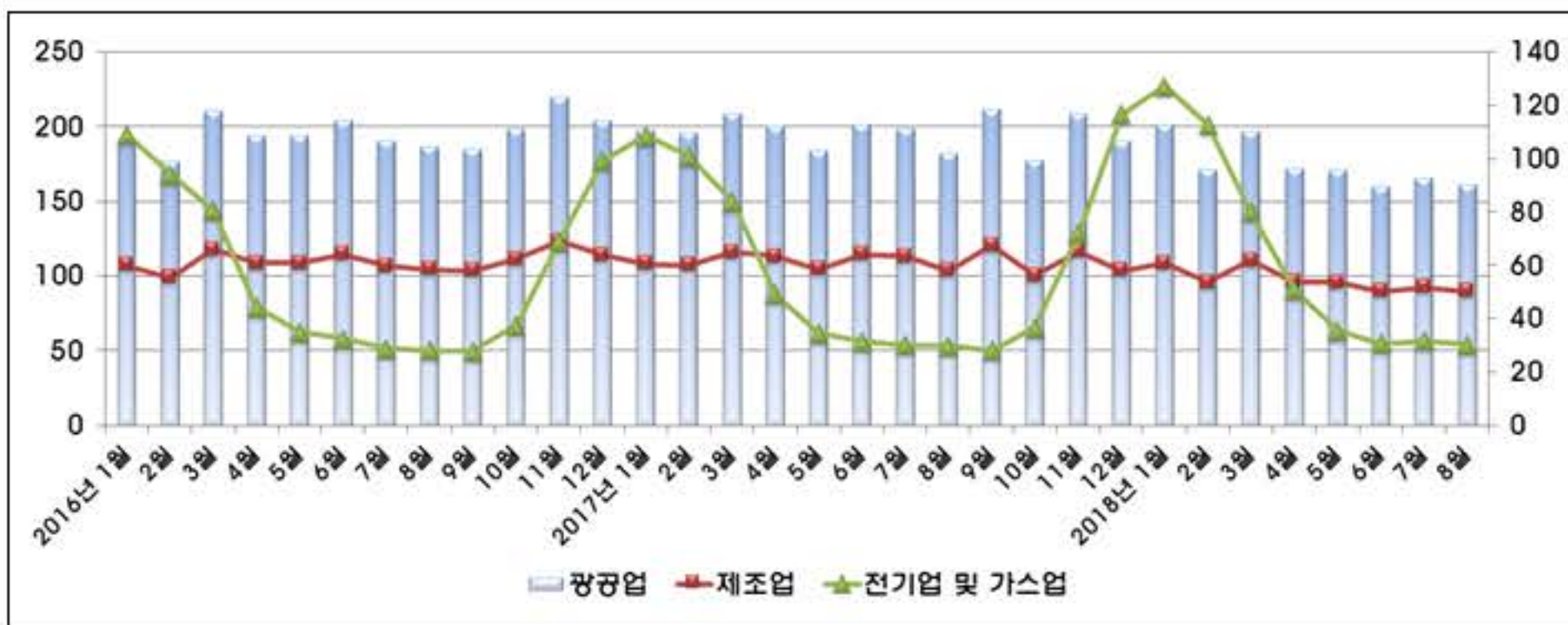

[광업·제조업 출하지수 추이]

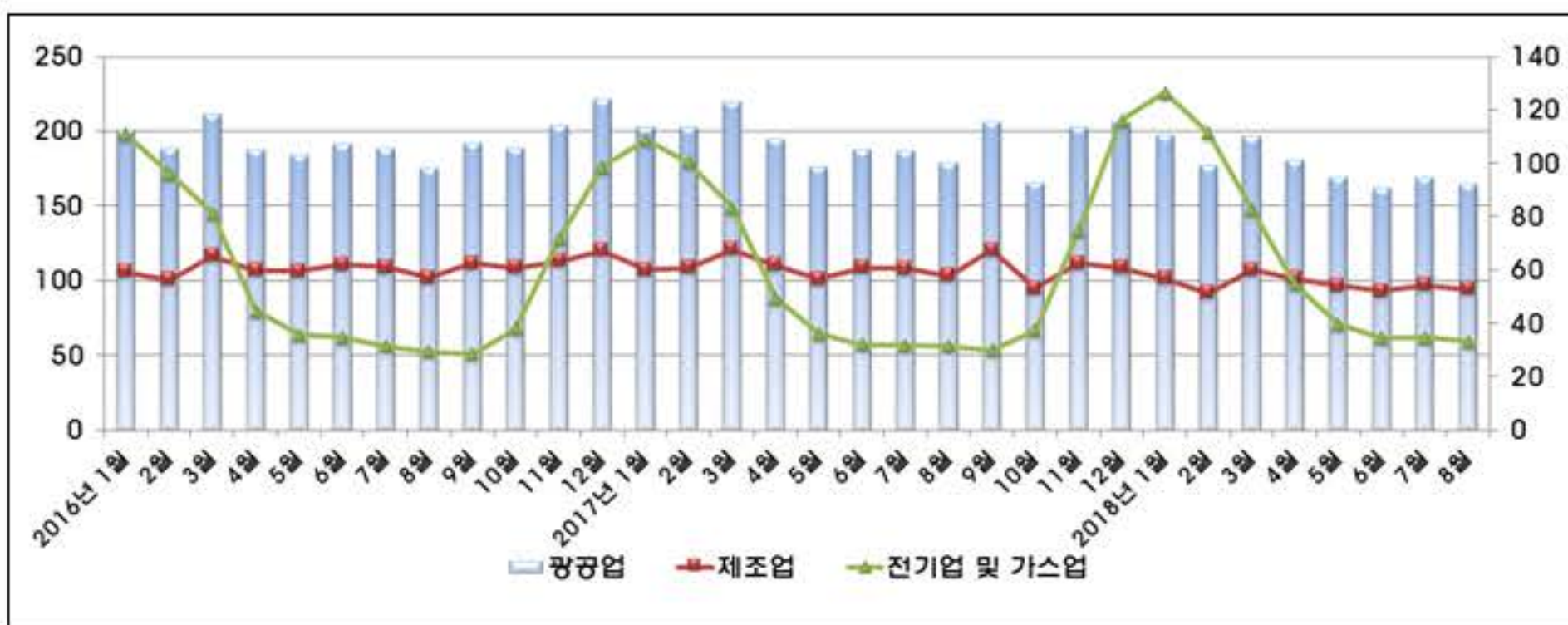

[광업·제조업 재고지수 추이]

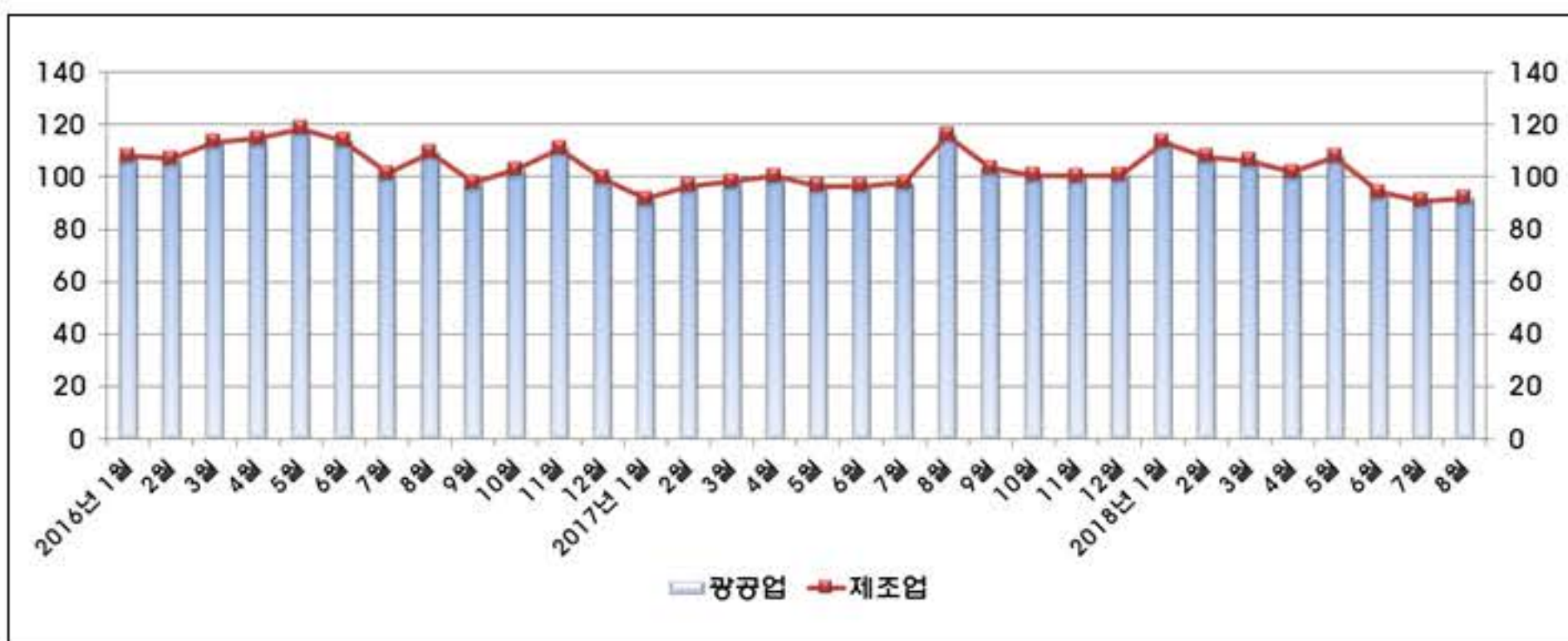

산업단지 동향

- 2/4분기 산업단지 규모 : 69,758천㎡
 - ▶ 5개 산업단지에 1,713개 업체가 등록, 1,599개 업체가 가동 중임
- 2/4분기 업종분포 현황
 - ▶ 기계 615개(35.9%), 전기전자 334개(19.5%), 비제조 233개(13.6%) 순임
- 2/4분기 종사자 현황
 - ▶ 고용인원은 35,933명으로 전기대비 1.0%, 전년동기대비 5.1% 각각 증가함
 - 전기대비, 대덕테크노벨리의 고용은 증가한 반면, 1·2 산업단지와 대덕산단의 고용은 감소하였고, 전년동기대비, 대덕테크노벨리와 2산업단지의 고용은 증가한 반면, 1산업단지와 대덕산단의 고용은 감소함
- 2/4분기 실적 현황
 - ▶ 생산은 3조 6천억원으로 전년동기대비 11.3% 감소하였고, 수출은 11억 2천만불로 전년동기대비 2.0% 증가함

[산업단지 현황]

(단위 : 천㎡, 개, %, 명, 억원, 백만불)

구 분	등록업체	가동업체	가동률	근로자	생산액	수출액	
계	1,713	1,599	99.4	35,933	35,898	1,121.4	
대전산단	1단지	128	120	96.0	1,389	1,399	40.2
	2단지	103	100	98.0	2,308	6,477	112.0
	편입지역	120	120	100.0	784	399	2.4
대덕산단	321	320	100.0	11,875	14,024	712.2	
대덕테크노벨리	1,041	939	99.7	19,577	13,599	254.6	

자료 : 대전광역시청 기업지원과

주 : 등록업체수(가동1,599, 휴·폐업10, 건설중48, 미착공56) ⇒ 가동율 = 가동/(가동+휴폐업)

[업종별 기업분포 현황]

구 분	계	음식 료품	섬유· 의복	목재· 종이	석유 화학	비 금속	철강	기계	전기· 전자	운송· 장비	기타	비 제조
합 계	1,713	40	27	29	143	23	72	615	334	17	180	233
대전산업단지	351	15	17	13	30	11	63	134	36	3	22	7
대덕산업단지	321	21	9	14	65	0	0	156	38	0	18	0
D T V	1,041	4	1	2	48	12	9	325	260	14	140	226

자료 : 대전광역시청 기업지원과

[산업단지별 고용 현황]

(단위 : 명, %)

구 분		2017년	2018년		증 감 률	
		2/4분기	1/4분기	2/4분기	전기비	전년동기비
계		34,180	35,568	35,933	1.0	5.1
대전산단	1단지	1,688	1,597	1,389	-13.0	-17.7
	2단지	2,251	2,512	2,308	-8.1	2.5
	편입지역	606	785	784	-0.1	29.4
대덕산단		12,181	11,877	11,875	-0.02	-2.5
D T V		17,454	18,797	19,577	4.1	12.2

자료 : 대전광역시청 기업지원과

[산업단지별 실적 현황]

(단위 : 억원, 백만불, %)

구 분		생 산 (억원)			수 출 (백만불)		
		전년동기	2/4분기	증감률	전년동기	2/4분기	증감률
계		40,490	35,898	-11.3	1,099.4	1,121.4	2.0
1산업단지	1산업단지	1,625	1,399	-13.9	31.8	40.2	26.4
	2산업단지	7,075	6,477	-8.5	111.1	112	0.8
	편입지역	261	399	52.9	12.8	2.4	-81.3
대덕산단		20,211	14,024	-30.6	615.8	712.2	15.7
D T V		11,318	13,599	20.2	327.9	254.6	-22.4

자료 : 대전광역시청 기업지원과

소 비 동 향

- 2018년 8월 대형소매점 판매액 : 1,675억원
 - ▶ 전월대비 6.2%, 전년동월대비 2.9%, 누계대비 1.5% 모두 감소함
 - 백화점 판매액은 전월대비 7.4% 감소한 반면, 전년동월대비 0.2% 증가함
 - 대형마트 판매액은 전월대비 5.3%, 전년동월대비 5.1% 각각 감소함
- 2018년 8월 대형소매점 판매액지수 : 85.5
 - ▶ 전월대비 7.5p, 전년동월대비 3.6p 각각 하락함

[대형소매점의 판매액 현황]

(단위 : 백만원, %)

구 분	사업 체수	2017년		2018년			증 감 른		
		8월	누계	7월 ^p	8월 ^p	누계	전월비	전년 동월비	누계비
대형소매점	21	172,390	1,463,017	178,614	167,461	1,441,001	-6.2	-2.9	-1.5
- 백 화 점	4	72,891	685,244	78,926	73,061	691,599	-7.4	0.2	0.9
- 대형마트	17	99,499	777,773	99,688	94,400	749,402	-5.3	-5.1	-3.6
전 국	560	4,941,248	40,611,359	5,211,790	4,976,748	41,063,258	-4.5	0.7	1.1

자료 : 통계청

주 : 대형소매점: 백화점 4,000㎡이상, 마트 및 전문점 등 3,000㎡이상 대형소매점

[대형소매점의 판매액지수 현황]

(단위 : 2015=100, 불변지수 p)

구 분	2017	2018		지역차	증 감 른	
	8월	7월 ^p	8월 ^p		전월차	전년동월차
대 전	89.1	93.0	85.5		-7.5	-3.6
6대도시	89.7	94.6	88.1	2.6	-6.6	-1.6
전 국	92.0	97.7	91.4	5.9	-6.3	-0.6

자료 : 통계청

□ 2018년 8월 유류소비량 : 91,890kl

- ▶ 전월대비 16.1%, 전년동월대비 15.2% 각각 증가한 반면, 누계대비 7.1% 감소함
- ▶ 제품별로 보면, 전월대비, 병커C유(4,224.4%), 등유(47.3%), 경유(23.7%), 휘발유(2.6%)의 소비량은 각각 증가하였고, 전년동월대비로는, 경유(29.5%), 휘발유(3.8%)의 소비량은 각각 증가한 반면, 등유(-12.6%), 병커C유(-8.1%)의 소비량은 각각 감소함

□ 2018년 8월 가스소비량 : 40,823천㎥

- ▶ 전월대비 7.8% 감소한 반면, 전년동월대비 0.4%, 누계대비 3.4% 각각 증가함
- ▶ 제품별로 보면, 전월대비, 프로판(8.5%)의 소비량은 증가한 반면, 도시가스(-10.6%), 부탄가스(-0.7%)의 소비량은 감소하였고, 전년동월대비, 도시가스(6.0%)의 소비량은 증가한 반면, 프로판(-19.6%), 부탄가스(-10.3%)의 소비량은 각각 감소함

□ 2018년 8월 연탄소비량 : 560ton

- ▶ 전월대비 23.9% 증가한 반면, 전년동월대비 43.0%, 누계대비 21.4% 각각 감소함

□ 2018년 8월 전력사용량 : 979,932MWh

- ▶ 전월대비 18.8%, 전년동월대비 9.4%, 누계대비 3.5% 모두 증가함
- ▶ 용도별로 보면, 농사용(56.1%), 주택용(52.8%), 일반용(21.4%), 가로등(7.3%), 교육용(6.7%) 전력사용량은 증가한 반면, 산업용(-1.6%), 심야(-1.0%) 전력사용량은 감소함
 - 전년동월대비, 농사용(32.6%), 주택용(26.1%), 일반용(10.3%), 교육용(9.0%), 가로등(2.9%), 심야(1.5%)의 전력사용량은 증가한 반면, 산업용(-3.0%) 전력사용량은 감소함
 - 누계대비, 농사용(12.2%), 교육용(7.2%), 일반용(4.7%), 주택용(6.1%), 가로등(2.9%), 심야(1.5%), 산업용(0.4%) 전력사용량은 모두 증가함

[연료소비 현황]

(단위 : kl, 천m³, ton, %)

구 분	2017년		2018년			증 감 률			
	8월	누계	7월	8월	누계	전월비	전년동월비	누계비	
유 류	합 계	79,732	718,606	79,168	91,890	667,795	16.1	15.2	-7.1
	휘 발 유	31,392	236,514	31,783	32,597	238,993	2.6	3.8	1.0
	등 유	1,313	27,465	782	1,152	28,483	47.3	-12.3	3.7
	경 유	42,176	392,071	44,131	54,609	343,265	23.7	29.5	-12.4
	부생연료유	101	1,120	163	169	1,423	3.7	67.3	27.1
	용 제	196	1,842	184	148	1,749	-19.6	-24.5	-5.0
	아스팔트	2,437	12,511	2,080	1,269	13,684	-39.0	-47.9	9.4
	벙커C유	2,117	47,083	45	1,946	40,198	4,224.4	-8.1	-14.6
가 스	합 계	40,668	554,812	44,266	40,823	573,424	-7.8	0.4	3.4
	도시가스	28,185	462,241	33,409	29,866	484,412	-10.6	6.0	4.8
	프로판	2,605	20,197	1,930	2,095	20,513	8.5	-19.6	1.6
	부탄가스	9,878	72,374	8,927	8,862	68,499	-0.7	-10.3	-5.4
연 탄	982	24,838	452	560	19,513	23.9	-43.0	-21.4	

자료 : 대전광역시청 에너지산업과

[전력사용 현황]

(단위 : MWh, %)

구 분	2017년		2018년			증 감 률		
	8월	누계	7월	8월	누계	전월비	전년동월비	누계비
합 계	895,488	6,388,957	824,653	979,932	6,610,083	18.8	9.4	3.5
주 택 용	205,197	1,327,012	169,322	258,740	1,407,537	52.8	26.1	6.1
일 반 용	342,206	2,310,790	311,052	377,611	2,419,455	21.4	10.3	4.7
교 육 용	34,533	263,545	35,271	37,651	282,580	6.7	9.0	7.2
산 업 용	295,295	2,245,088	291,212	286,442	2,254,987	-1.6	-3.0	0.4
농 사 용	2,794	19,894	2,373	3,704	22,312	56.1	32.6	12.2
가 로 동	6,450	56,049	6,186	6,637	56,484	7.3	2.9	0.8
심 야	9,013	166,578	9,236	9,145	166,728	-1.0	1.5	0.09

자료 : 한국전력공사 대전충남지역본부

□ 2018년 9월 자동차 등록대수 : 668,089대

- ▶ 전월대비 0.18%(1,194대), 전년동월대비 1.582%(9,996대) 각각 증가함
- ▶ 차종별로 보면, 전월대비, 특수화물(0.42%), 화물차(0.20%), 승용차(0.19%) 등록대수는 증가한 반면 승합차(-0.08%) 등록대수는 감소하였고, 전년동월대비, 특수화물(0.42%), 화물차(0.20%), 승용차(0.19%) 등록대수는 증가한 반면, 승합차(-0.08%) 등록대수는 감소함
- ▶ 용도별로 보면, 전월대비, 영업용(0.44%), 자가용(0.17%), 관용(0.16%) 차량의 등록대수는 모두 증가하였고, 전년동월대비, 영업용(3.49%), 자가용(1.43%), 관용(0.38%) 차량의 등록대수는 모두 증가함

□ 2018년 9월 중 신규 자동차 등록대수 : 3,369대

- ▶ 전월(3,750대)보다 10.2%(381대) 감소함

□ 승용일반형 자동차 등록대수 : 407,785대

- ▶ 전월대비 0.01%, 전년동월대비 0.39% 각각 증가함
- ▶ 용도별로 보면, 전월대비 외제차, 대형차, 중형차는 증가한 반면, 소형차 등록대수 등록대수는 감소하였고, 전년동월대비 외제차, 대형차, 중형차 등록대수는 증가한 반면, 소형차 등록대수는 감소함
- ▶ 용도별 비중을 보면, 중형차(64.1%), 소형차(22.1%), 외제차(9.5%), 대형차(4.3%) 순임

□ 구별 자동차 등록 현황

- ▶ 전월대비, 동구(0.31%), 유성구(0.26%), 서구(0.17%), 중구(0.11%), 대덕구(0.001%)의 자동차 등록대수는 모두 증가하였고, 전년동월대비, 유성구(2.58%), 서구(1.94%), 중구(0.73%), 대덕구(0.61%), 동구(0.43%)의 자동차 등록대수도 모두 증가함
- ▶ 구별 비중을 보면, 서구(31.4%), 유성구(25.6%), 중구(15.4%), 대덕구(13.8%), 동구(13.8%) 순임

[차종별/용도별 자동차 등록 현황]

(단위 : 대, %)

구 분	2017년			2018년			증 감		증 감 률	
	9월	8월	9월	전월차	전년동월차	전월비	전년동월비			
합 계	658,093	666,895	668,089	1,194	9,996	0.18	1.52			
차 종 별	승 용	546,102	554,896	555,923	1,027	9,821	0.19	1.80		
	승 합	23,014	22,507	22,489	-18	-525	-0.08	-2.28		
	화 물	86,783	87,136	87,311	175	528	0.20	0.61		
	특수화물	2,194	2,356	2,366	10	172	0.42	7.84		
용 도 별	관 용	1,833	1,837	1,840	3	7	0.16	0.38		
	자 가 용	628,001	635,941	637,005	1,064	9,004	0.17	1.43		
	영 업 용	28,259	29,117	29,244	127	985	0.44	3.49		

[승용일반형 자동차 등록 현황]

(단위 : 대, %)

구 분	2017년			2018년			비중	증 감 률		
	9월	8월	9월	증 감	전월비	전년동월비				
합 계	406,203	407,731	407,785	100.0	54	0.01	0.39			
소형(1,500cc이하)	94,271	90,360	90,179	22.1	-181	-0.20	-4.34			
중형(3,000cc미만)	261,220	261,538	261,568	64.1	30	0.01	0.13			
대형(3,000cc이상)	16,438	17,346	17,399	4.3	53	0.31	5.85			
외 국 산	34,274	38,487	38,639	9.5	152	0.39	12.74			

주 : 전기차량 68대를 제외한 수치임

[구별 자동차 등록 현황]

(단위 : 대, %)

구 분	2017년			2018년			비중	증 감 률		
	9월	8월	9월	증 감	전월비	전년동월비				
합 계	658,093	666,895	668,089	100.0	1,194	0.18	1.52			
동 구	91,548	91,657	91,945	13.8	288	0.31	0.43			
중 구	102,121	102,753	102,865	15.4	112	0.11	0.73			
서 구	205,990	209,631	209,980	31.4	349	0.17	1.94			
유 성 구	166,704	170,562	171,006	25.6	444	0.26	2.58			
대 덕 구	91,730	92,292	92,293	13.8	1	0.00	0.61			

자료 : 대전광역시 자동차등록사업소

□ 2018년 9월 오정농수산물 도매시장 거래량 : 20,116톤

- ▶ 전월대비 12.3% 증가한 반면, 전년동월대비 17.0%, 누계대비 4.5% 각각 감소함
 - 청과 거래량은 전월대비 12.2% 증가한 반면, 전년동월대비 16.6% 감소함
 - 수산 거래량은 전월대비 19.7% 증가한 반면, 전년동월대비 33.5% 감소함

□ 2018년 9월 노은농산물 도매시장 거래량 : 12,671톤

- ▶ 전월대비 9.4% 증가한 반면, 전년동월대비 16.1%, 누계대비 5.1% 각각 감소함
 - 과일 거래량은 전월대비 45.4% 증가한 반면, 전년동월대비 17.9% 감소함
 - 채소 거래량은 전월대비 1.3%, 전년동월대비 15.5% 각각 감소함
 - 수산물 거래량은 전월대비 40.8% 증가한 반면, 전년동월대비 7.9% 감소함

[오정농수산물 도매시장 거래 현황]

(단위 : 톤, %)

구 분	2017년		2018년			증 감 른		
	9월	누 계	8월	9월	누 계	전월비	전년동월비	누계비
합 계	24,237	190,287	17,912	20,116	177,981	12.3	-17.0	-6.5
청과 (계)	23,708	186,207	17,618	19,764	174,549	12.2	-16.6	-6.3
과 일	6,608	43,153	4,747	5,273	43,870	11.1	-20.2	1.7
채 소	17,100	143,054	12,871	14,491	130,679	12.6	-15.3	-8.7
수산 (계)	529	4,080	294	352	3,433	19.7	-33.5	-15.9
선 어	312	2,391	179	204	1,990	14.0	-34.6	-16.8
활 어	19	165	8	18	150	125.0	-5.3	-9.1
패 개	121	988	54	79	815	46.3	-34.7	-17.5
건 어	77	536	53	51	478	-3.8	-33.8	-10.8

자료 : 오정농수산물시장 관리사무소

주 : 2003년 3월부터는 선어에 냉동물이 포함되어 냉동물과 관련된 통계는 삭제됨

[노은농산물 도매시장 거래 현황]

(단위 : 톤, %)

구 분	2017년		2018년			증 감 른		
	9월	누 계	8월	9월	누 계	전월비	전년동월비	누계비
합 계	15,104	119,369	11,579	12,671	113,256	9.4	-16.1	-5.1
과 일	4,500	22,491	2,541	3,695	21,538	45.4	-17.9	-4.2
채 소	10,413	95,439	8,913	8,800	90,131	-1.3	-15.5	-5.6
수 산	191	1,439	125	176	1,587	40.8	-7.9	10.3

자료 : 노은농산물시장 관리사무소

물 가 동 향

- 2018년 9월 소비자물가지수 : 105.1(2015=100)
 - ▶ 전월대비 0.5%, 전년동월대비 2.1% 각각 상승함
- 2018년 9월 생활물가지수 : 106.2(2015=100)
 - ▶ 전월대비 1.0%, 전년동월대비 2.8% 각각 상승함

[소비자물가지수 현황]

(단위 : 2015=100, %)

구 분	연도별 9월 동향					최근의 월별 동향					
	2014	2015	2016	2017	2018	18.04	18.05	18.06	18.07	18.08	18.09
총 지 수	100.0	100.2	100.9	102.9	105.1	103.9	104.0	103.8	104.0	104.5	105.1
전 월 비	-0.1	-0.2	0.5	0.1	0.5	0.2	0.1	-0.2	0.1	0.5	0.5
전년동월비	0.7	0.2	0.7	2.0	2.1	1.7	1.7	1.6	1.6	1.6	2.1
전년동기비	1.0	0.1	0.6	1.8	1.6	1.4	1.5	1.5	1.5	1.5	1.6

자료 : 대전·충남지방통계청

[생활물가지수 현황]

(단위 : 2015=100, %)

구 분	품목수	가중치	2017년 9월			2018년 9월		
			지 수	전월비	전년동월비	지 수	전월비	전년동월비
생 활 물 가	141	565.4	103.3	0.3	2.8	106.2	1.0	2.8
(식 품)	81	183.5	107.8	0.6	2.9	112.2	1.6	4.1
(식품이외)	60	381.9	101.2	0.1	2.7	103.4	0.7	2.2

자료 : 대전·충남지방통계청

[주요 도시 소비자물가지수 현황]

(단위 : 2015=100, %)

구 분	2017년	2018년		증 감 률	
	9월	8월	9월	전월비	전년동월비
대전광역시	102.9	104.5	105.1	0.5	2.1
전 국	103.6	104.9	105.6	0.7	1.9
6 대 도 시	103.6	104.9	105.5	0.6	1.8

자료 : 통계청

- ▶ 전월과 비교하면 식료품 및 비주류음료(2.6%), 주택·수도·전기 및 연료(1.5%), 교통(0.1%), 교육(0.1%)은 상승한 반면, 가정용품 및 가사서비스(1.0%), 주류 및 담배(0.3%), 오락 및 문화(0.2%), 통신(0.1%), 음식 및 숙박(0.1%)은 하락하였고, 의류 및 신발, 보건, 기타 상품 및 서비스는 보합임
- ▶ 전년동월대비는 식료품 및 비주류음료(4.8%), 교통(4.3%), 음식 및 숙박(3.2%), 교육(1.5%), 주택·수도·전기 및 연료(1.3%), 오락 및 문화(1.3%), 의류 및 신발(1.1%), 기타 상품 및 서비스(1.0%), 가정용품 및 가사서비스(0.6%), 보건(0.1%)은 상승한 반면, 통신(1.7%), 주류 및 담배(0.3%)는 하락함

[지출목적별 동향]

(단위 : %)

구 분	등 락 률		전월대비 주요 등락품목 (%)
	전월비	전년동월비	
식료품 및 비주류음료	2.6	4.8	호박(92.9), 상추(42.7), 가지(42.2), 마나리(40.9), 토마토(34.8) / 부추(-26.1), 국수(-12.8), 키위(-11.1), 부침가루(-10.1), 열무(-9.8)
주류 및 담배	-0.3	-0.3	과실주(2.4), 약주(1.2) / 맥주(-2.0), 양주(-1.4)
의류 및 신발	-	1.1	-
주택, 수도, 전기 및 연료	1.5	1.3	전기료(20.2), 등유(1.4) / 공동주택관리비(-1.5), 부탄가스(-0.9), 취사용LPG(-0.4)
가정용품 및 가사 서비스	-1.0	0.6	선풍기(25.7), 간병도우미료(4.8), 커튼(2.3), 김치냉장고(2.3), 살충제(1.7) / 밀폐용기(-24.5), 믹서(-23.6), 섬유유연제(-16.1), 프라이팬(-12.6), 냄비(-5.5)
보건	-	0.1	-
교통	0.1	4.3	자동차용품(2.9), 소형승용차(1.9), 자동차타이어(1.3), 경유(1.0), 휘발유(0.9) / 국내항공료(-7.3), 국제항공료(-5.9), 승용차임차료(-2.7), 여객선료(-1.4), 경승용차(-0.8)
통신	-0.1	-1.7	휴대전화료(-0.1)
오락 및 문화	-0.2	1.3	생화(6.8), 레저용품(6.3), 스케치북(3.2), 프린터(1.5), 놀이시설이용료(1.1) / 국내단체여행비(-9.2), 저장장치(-5.6), TV(-4.0), 헬스기구(-0.9), 컴퓨터소프트웨어(-0.5)
교육	0.1	1.5	운동강습료(2.1), 취업학원비(1.2)
음식 및 숙박	-0.1	3.2	삼겹살·외식(1.6), 학교기숙사비(0.2) / 콘도이용료(-22.9), 호텔숙박료(-10.0)
기타 상품 및 서비스	-	1.0	-

자료 : 대전·충남지방통계청

□ 품목성질별 동향

- ▶ 상품은 전월대비 1.4%, 전년동월대비 2.4% 각각 상승
 - 농축수산물은 전월대비 4.2%, 전년동월대비 6.6% 각각 상승
 - 공업제품은 전월대비 0.0% 보합, 전년동월대비 1.9% 상승

- ▶ 서비스는 전월대비 0.2% 하락, 전년동월대비 1.8% 상승
 - 집세는 전월대비 0.0%, 전년동월대비 0.0% 각각 보합
 - 공공서비스는 전월대비 0.2% 하락, 전년동월대비 0.0% 보합
 - 개인서비스는 전월대비 0.2% 하락, 전년동월대비 3.1% 상승

[품목성질별 동향]

(단위 : 2015=100, %)

구 분	품목수	가중치	2017년 9월			2018년 9월		
			지수	전월비	전년동월비	지수	전월비	전년동월비
< 총 지 수 >	459	1000.0	1029	0.2	2.0	105.1	0.5	2.1
상 품	307	460.2	1024	0.4	2.7	104.8	1.4	2.4
(농축수산물)	73	76.1	115.7	1.5	6.0	123.4	4.2	6.6
- 농산물	53	41.2	118.6	4.5	7.0	132.6	7.7	11.8
- 축산물	6	25.1	113.3	-2.7	4.8	112.7	-0.1	-0.6
(공업제품)	230	335.6	101.0	0.2	1.3	102.9	0.0	1.9
- 내구재	45	64.7	101.6	0.2	-0.2	100.8	-0.2	-0.8
- 섬유제품	25	62.1	102.6	0.0	0.9	103.8	0.0	1.2
- 석유류	6	46.7	98.3	2.1	6.1	108.9	0.8	10.8
전기·가스·수도	4	48.5	90.8	0.0	7.5	90.0	7.0	-2.1
서 비 스	152	539.8	103.4	-0.2	1.4	105.2	-0.2	1.8
(집 세)	2	78.8	101.2	0.0	0.5	101.2	0.0	0.0
(공공서비스)	32	150.2	101.7	-0.2	0.6	101.8	-0.2	0.0
(개인서비스)	118	310.8	104.8	-0.2	2.0	108.0	-0.2	3.1

자료 : 대전·충남지방통계청

[소비자물가지수 지역별 동향]

(전년대비, %)

지역명	지수	등락률		지역명	지수	등락률	
		전월비	전년동월비			전월비	전년동월비
전국	105.6	0.7	1.9				
서울	105.8	0.6	1.8	강원	105.2	0.7	1.7
부산	106.0	0.7	2.3	충북	105.5	0.8	2.3
대구	106.1	0.7	2.2	충남	105.4	0.8	2.0
인천	105.1	0.7	1.7	전북	105.0	0.9	1.8
광주	105.5	0.8	1.8	전남	105.8	0.8	2.0
대전	105.1	0.5	2.1	경북	105.5	0.9	2.3
울산	104.8	0.3	1.3	경남	105.2	0.7	2.0
경기	105.6	0.6	1.9	제주	106.0	0.8	1.7

[소비자물가지수 지역별 등락률]

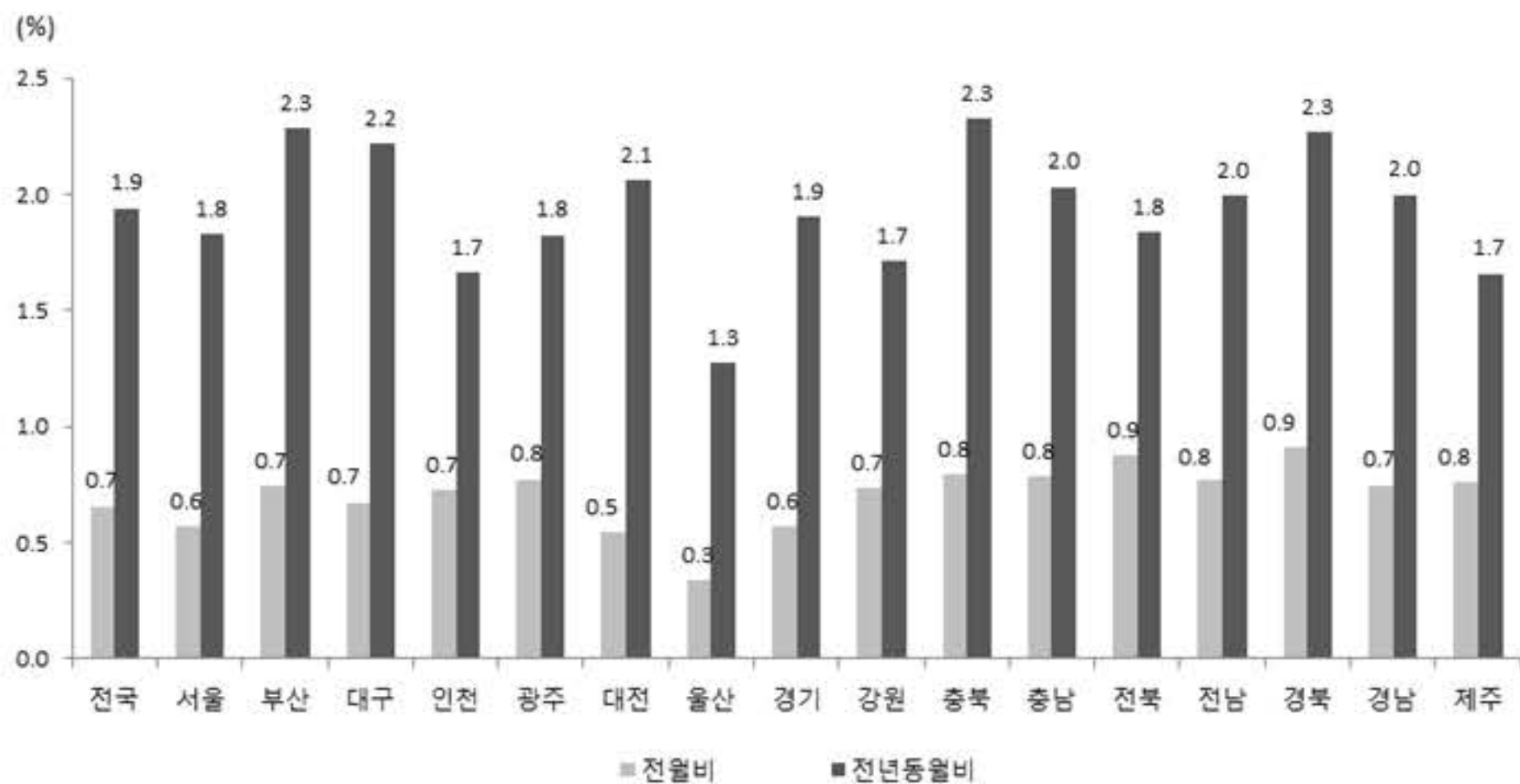

□ 주택매매 가격지수 : 102.7(전국 105.0)

- ▶ 전월대비 0.37%(전국 +0.98%), 전년동월대비 1.71%(전국 +2.71%) 각각 상승함
- ▶ 구별 주택매매 가격지수
 - 전월대비, 동구(0.86%), 유성구(0.76%), 서구(0.15%), 중구(0.09%), 대덕구(0.08%)의 주택매매가격지수는 상승한 반면의 주택매매가격지수는 하락하였고 전년동월대비, 중구(2.87%), 동구(2.15%), 유성구(1.64%), 서구(1.55%), 대덕구(0.07%)의 주택매매가격지수는 모두 상승함

[주택매매 가격지수 현황]

(단위 : 2015.12=100.0, %)

구	분	2017년	2018년		증 감 륜	
		9월	8월	9월	전월비	전년동월비
대전	총 합	101.0	102.4	102.7	0.37	1.71
	아파트	101.3	102.3	102.6	0.28	1.30
	단 독	100.4	103.5	104.6	1.03	4.23
	연 립	100.1	100.7	100.5	-0.19	0.35
전국	총 합	102.3	104.0	105.0	0.98	2.71
	아파트	102.5	104.0	105.2	1.09	2.64
	단 독	101.3	103.1	103.7	0.61	2.38
	연 립	101.5	103.1	103.7	0.64	2.18

[구별 주택매매 가격지수 현황]

(단위 : 2015.12=100.0, %)

구	분	2017년	2018년		증 감 륜	
		9월	8월	9월	전월비	전년동월비
대전	총 합	101.0	102.4	102.7	0.37	1.71
	아파트	101.3	102.3	102.6	0.28	1.30
동구	총 합	101.4	102.7	103.6	0.86	2.15
	아파트	102.1	103.1	102.8	-0.23	0.75
중구	총 합	101.2	104.1	104.2	0.09	2.87
	아파트	102.0	103.6	103.7	0.14	1.71
서구	총 합	101.1	102.5	102.6	0.15	1.55
	아파트	101.2	102.4	102.6	0.19	1.41
유성구	총 합	100.6	101.5	102.3	0.76	1.64
	아파트	100.7	101.6	102.5	0.87	1.78
대덕구	총 합	100.7	100.7	100.8	0.08	0.07
	아파트	101.0	100.9	101.0	0.12	-0.01

자료 : 국민은행

□ 주택전세 가격지수 : 102.6(전국 102.0)

- ▶ 전월대비 0.01%(전국 0.16%) 하락한 반면, 전년동월대비 0.84%(전국 0.08%) 상승함
- ▶ 구별 주택전세 가격지수
 - 전월대비, 대덕구(0.12%), 중구(0.09%), 유성구(0.06%)의 주택전세가격지수는 상승한 반면, 서구(-0.15%)의 주택전세가격지수는 하락하였고, 동구는 보합임. 전년동월대비, 동구(1.43%), 서구(1.02%), 중구(0.97%), 유성구(0.47%), 대덕구(0.02%)의 주택전세가격지수는 모두 상승함

[주택전세 가격지수 현황]

(단위 : 2015.12=100.0, %)

구 분		2017년		2018년	증 감 륜	
		9월	8월	9월	전월비	전년동월비
대 전	총 합	101.7	102.6	102.6	-0.01	0.84
	아파트	102.2	102.9	103.0	0.06	0.75
	단 독	100.4	102.1	101.8	-0.29	1.36
	연 립	100.3	100.9	100.9	0.00	0.56
전 국	총 합	102.0	101.9	102.0	0.16	0.08
	아파트	102.1	101.5	101.5	0.07	-0.51
	단 독	101.2	101.9	102.2	0.26	0.98
	연 립	101.7	102.6	103.0	0.37	1.26

[구별 주택전세 가격지수 현황]

(단위 : 2015.12=100.0, %)

구 분		2017년		2018년	증 감 륜	
		9월	8월	9월	전월비	전년동월비
대 전	총 합	101.7	102.6	102.6	-0.01	0.84
	아파트	102.2	102.9	103.0	0.06	0.75
동구	총 합	101.3	102.7	102.7	0.00	1.43
	아파트	101.8	102.8	102.8	0.00	0.96
중구	총 합	101.7	102.6	102.7	0.09	0.97
	아파트	102.3	103.7	103.8	0.14	1.54
서구	총 합	102.2	103.4	103.2	-0.15	1.02
	아파트	102.7	103.5	103.5	0.00	0.81
유성구	총 합	102.0	102.4	102.5	0.06	0.47
	아파트	102.3	102.6	102.7	0.07	0.45
대덕구	총 합	100.9	100.8	100.9	0.12	0.02
	아파트	101.2	100.9	101.1	0.19	-0.09

자료 : 국민은행

고 용 동 향

- 2018년 9월 노동가능인구(15세 이상 인구) : 1,292천명
 - ▶ 전년동월(1,296천명)대비 4천명(-0.3%) 감소함

- 2018년 9월 경제활동인구 : 792천명
 - ▶ 전년동월(778천명)대비 14천명(1.8%) 증가함
 - 성별로 보면, 남자는 449천명으로 전년동월대비 2천명(-0.4%) 감소한 반면, 여자는 343천명으로 전년동월대비 15천명(4.7%) 증가함

- 2018년 9월 비경제활동인구 : 499천명
 - ▶ 전년동월(518천명)대비 18천명(-3.5%) 감소함
 - 성별로 보면, 남자는 186천명으로 전년동월대비 4백명(-0.2%), 여자는 313명으로 전년동월대비 18천명(-5.4%) 각각 감소함

[노동가능인구 및 경제활동인구 현황]

(단위 : 천명, %)

구 분	2017년	2018년		전 월 비		전년동월비	
	9월	8월	9월	증 감	증감률	증 감	증감률
15세 이상 인구	1,295.9	1,291.7	1,291.5	-0.2	0.0	-4.4	-0.3
남 자	637.1	635.2	635.2	0.0	0.0	-1.9	-0.3
여 자	658.8	656.5	656.3	-0.2	0.0	-2.5	-0.4
경제활동인구	778.4	786.9	792.3	5.4	0.7	13.9	1.8
남 자	450.4	449.1	448.8	-0.3	-0.1	-1.6	-0.4
여 자	328.0	337.9	343.4	5.5	1.6	15.4	4.7
비경제활동인구	517.5	504.8	499.2	-5.6	-1.1	-18.3	-3.5
남 자	186.7	186.2	186.3	0.1	0.1	-0.4	-0.2
여 자	330.8	318.6	312.9	-5.7	-1.8	-17.9	-5.4

자료 : 대전·충남지방통계청 충청지역 고용동향

- 2018년 9월 취업자 : 762천명
 - ▶ 전월대비 13천명(1.7%), 전년동월대비 1천명(0.1%) 각각 증가함
- 성별 취업자
 - ▶ 남성은 428천명으로 전년동월대비 10천명(-2.4%) 감소함
 - ▶ 여성은 334천명으로 전년동월대비 12천명(3.6%) 증가함
- 산업별 취업자
 - ▶ 농림어업은 7천명으로 전년동월대비 3천명(-31.3%) 감소함
 - ▶ 광공업은 82천명으로 전년동월대비 5천명(-5.8%) 감소함
 - ▶ 사회간접자본 및 기타서비스업은 674천명으로 전년동월대비 9천명(1.4%) 증가함
- 직업별 취업자
 - ▶ 서비스·판매직은 188천명으로 전년동월대비 15천명(8.4%), 사무직은 134천명으로 전년동월대비 4천명(2.9%) 증가한 반면, 농림어업직은 7천명으로 전년동월대비 1천명(-16.7%), 기능·기계조작·단순노무직은 234천명으로 전년동월대비 11천명(-4.4%), 전문·기술·행정관리직은 198천명으로 전년동월대비 5천명(-2.5%) 감소함
- 종사상 지위별 취업자
 - ▶ 임금근로자 : 594천명 ; 전년동월대비 5천명(-0.8%) 감소함
 - ▶ 비임금근로자 : 168천명 ; 전년동월대비 6천명(3.5%) 증가함
- 취업 시간대별 취업자
 - ▶ 1주간 36시간 이상 취업자는 629천명으로 전년동월대비 23천명(-3.5%) 감소함
 - ▶ 1주간 36시간 미만 취업자는 126천명으로 전년동월대비 26천명(26.2%) 증가함
 - ▶ 1주간 평균 취업시간은 41시간으로 1시간 감소함

[성별 / 산업별 취업자 현황]

(단위 : 천명, %)

구 분	2017년	2018년		전 월 비		전년동월비	
	9월	8월	9월	증 감	증감률	증 감	증감률
전 체	760.5	748.7	761.6	12.9	1.7	1.1	0.1
〈 성 별 〉							
- 남 자	438.2	424.5	427.8	3.3	0.8	-10.4	-2.4
- 여 자	322.3	324.2	333.8	9.6	3.0	11.5	3.6
〈 산 업 별 〉							
- 농 림 어 업	9.6	6.5	6.6	0.1	1.5	-3.0	-31.3
- 광 공 업	86.5	81.5	81.5	0.0	0.0	-5.0	-5.8
· 제 조 업	86.5	81.5	81.5	0.0	0.0	-5.0	-5.8
- 사회간접자본및기타서비스업	664.4	660.7	673.5	12.8	1.9	9.1	1.4
· 건 설 업	59.6	49.1	53.5	4.4	9.0	-6.1	-10.2
· 도소매·음식숙박업	167.7	189.1	196.2	7.1	3.8	28.5	17.0
· 사업·개인·공공서비스및기타	350.7	335.4	340.5	5.1	1.5	-10.2	-2.9
· 전기·운수·통신·금융업	86.4	87.1	83.3	-3.8	-4.4	-3.1	-3.6

자료 : 대전·충남지방통계청 충청지역 고용동향

[직업별 취업자 현황]

(단위 : 천명, %)

구 분	2017년	2018년		전 월 비		전년동월비	
	9월	8월	9월	증 감	증감률	증 감	증감률
전 체	760.5	748.7	761.6	12.9	1.7	1.1	0.1
전문·기술·행정관리직	202.6	194.4	197.5	3.1	1.6	-5.1	-2.5
사무직	129.8	131.4	133.6	2.2	1.7	3.8	2.9
서비스·판매직	173.1	185.1	187.6	2.5	1.4	14.5	8.4
농림어업직	7.8	6.4	6.5	0.1	1.6	-1.3	-16.7
기능·기계조작·단순노무직	247.2	231.4	236.4	5.0	2.2	-10.8	-4.4

자료 : 대전·충남지방통계청 충청지역 고용동향

[종사상 지위별 취업자 현황]

(단위 : 천명, %)

구 분	2017년	2018년		전 월 비		전년동월비	
	9월	8월	9월	증 감	증감률	증 감	증감률
전 체	760.5	748.7	761.6	12.9	1.7	1.1	0.1
임금근로자	598.3	581.9	593.7	11.8	2.0	-4.6	-0.8
- 상 용	430.0	409.4	415.5	6.1	1.5	-14.5	-3.4
- 임 시	128.3	134.7	134.3	-0.4	-0.3	6.0	4.7
- 일 용	40.0	37.8	43.9	6.1	16.1	3.9	9.8
비임금근로자	162.2	166.8	167.9	1.1	0.7	5.7	3.5
- 자 영 업 주	143.5	146.9	146.7	-0.2	-0.1	3.2	2.2
- 무급가족종사자	18.7	19.9	21.3	1.4	7.0	2.6	13.9

자료 : 대전·충남지방통계청 충청지역 고용동향

[취업 시간대별 취업자 현황]

(단위 : 천명, %)

구 분	2017년	2018년		전 월 비		전년동월비	
	9월	8월	9월	증 감	증감률	증 감	증감률
전 체	760.5	748.7	761.6	12.9	1.7	1.1	0.1
36시간 미만	99.5	298.6	125.6	-173.0	-57.9	26.1	26.2
1 ~ 17시간	31.7	46.0	42.1	-3.9	-8.5	10.4	32.8
18 ~ 35시간	67.8	252.6	83.5	-169.1	-66.9	15.7	23.2
36시간 이상	651.8	436.0	628.7	192.7	44.2	-23.1	-3.5
36 ~ 44시간	337.6	225.3	362.8	137.5	61.0	25.2	7.5
45 ~ 53시간	201.8	116.6	161.8	45.2	38.8	-40.0	-19.8
54시간 이상	112.4	94.1	104.1	10.0	10.6	-8.3	-7.4
일 시 휴 직	9.1	14.1	7.3	-6.8	-48.2	-1.8	-19.8
평균취업시간	42.6	38.0	41.3	3.3	8.7	-1.3	-3.1

자료 : 대전·충남지방통계청 충청지역 고용동향

□ 2018년 9월 실업자 : 31천명

- ▶ 전월대비 8천명(-19.9%) 감소한 반면, 전년동월대비 13천명(70.9%) 증가함
- ▶ 성별로 보면, 남성은 21천명으로 전년동월대비 9천명(72.1%), 여성은 10천명으로 전년동월대비 4천명(71.4%) 각각 증가함

□ 2018년 9월 실업률 : 3.9%

- ▶ 전월대비 0.1%p 하락한 반면, 전년동월대비 1.6%p 상승함

□ 성별 실업률

- ▶ 남성 : 4.7% ; 전월대비 0.8%p 하락한 반면, 전년동월대비 2.0%p 상승함
- ▶ 여성 : 2.8% ; 전월대비 1.2%p 하락한 반면, 전년동월대비 1.1%p 상승함

□ 전국 평균(3.6%)보다 높고, 6대도시 평균(4.3%)보다 낮은 수준임

[성별 실업자 및 실업률 현황]

(단위 : 천명, %, %p)

구 분	2017년	2018년		전 월 비		전년동월비	
	9월	8월	9월	증 감	증감률	증 감	증감률
실업자	17.9	38.2	30.6	-7.6	-19.9	12.7	70.9
남성	12.2	24.6	21.0	-3.6	-14.6	8.8	72.1
여성	5.6	13.6	9.6	-4.0	-29.4	4.0	71.4
실업률	2.3	4.9	3.9	-1.0		1.6	
남자	2.7	5.5	4.7	-0.8		2.0	
여자	1.7	4.0	2.8	-1.2		1.1	

자료 : 대전·충남지방통계청 충청지역 고용동향

[지역별 실업률 현황]

(단위 : %, %p)

구 분	2017년	2018년		증 감	
	9월	8월	9월	전 월 차	전년동월차
대전광역시	2.3	4.9	3.9	-1.0	1.6
전국	3.3	4.0	3.6	-0.4	0.3
6대도시	3.8	4.5	4.3	-0.2	0.5

자료 : 통계청

금 융 동 향

- 2018년 9월 3년 만기 국고채 수익률 : 1.95%
 - ▶ 전월대비 0.07%p 하락한 반면, 전년동월대비 0.17%p 상승함
- 2018년 9월 장외3년 AA-등급 회사채 수익률 : 2.40%
 - ▶ 전월대비 0.25%p 하락한 반면, 전년동월대비 0.07%p 상승함
- 2018년 9월 화폐발행 및 환수 : 7,144억원 발행초과
 - ▶ 화폐발행액 : 7,562억원
 - 전월대비 172.8% 증가한 반면, 전년동월대비 26.2%, 누계대비 17.0% 각각 감소함
 - ▶ 화폐환수액 : 418억원
 - 전월대비 67.3%, 전년동월대비 65.7%, 누계대비 32.5% 모두 감소함
 - ▶ 환수율 : 5.5%
 - 전월대비 40.7%p, 전년동월대비 6.4%p, 누계대비 9.1%p 모두 하락함

[금 리 현 황]

(단위 : %, %p)

구 분	2017년	2018년		증 감	
	9월	8월	9월	전월차	전년동월차
국고채 (3년 만기)	1.79	2.02	1.95	-0.07	0.17
회사채 (장외3년,AA-)	2.33	2.66	2.40	-0.25	0.07

자료 : 한국은행(시장금리 월, 분기, 년)

주 : 월평균(영업일 기준)

[화폐발행 및 환수 현황]

(단위 : 백만원, %, %p)

구 분	2017년		2018년			증 감 률		
	9월	누계	8월	9월	누계	전월비	전년동월비	누계비
화폐발행액(A)	1,024,072	3,818,823	277,224	756,235	3,171,178	172.8	-26.2	-17.0
화폐환수액(B)	121,910	1,852,232	128,106	41,839	1,249,833	-67.3	-65.7	-32.5
발행초과액	902,162	1,966,591	149,118	714,396	1,921,345	379.1	-20.8	-2.3
환 수 율	11.9	48.5	46.2	5.5	39.4	-40.7	-6.4	-9.1

자료 : 한국은행 대전충남본부

주 : 발행초과액 = (A-B), 환수율 = (B/A×100)

□ 2018년 8월 금융기관 여·수신

- ▶ 총수신은 67조 6천억원으로 전월대비 0.7%, 전년동월대비 7.7% 증가함
 - 예금은행 수신은 34조원으로 전월대비 0.5% 감소한 반면, 전년동월대비 4.9% 증가함
 - 비통화금융기관 수신은 32조 6천억원으로 전월대비 2.0%, 전년동월대비 11.0% 각각 증가함
- ▶ 총여신은 46조 8천억원으로 전월대비 0.7%, 전년동월대비 6.3% 각각 증가함
 - 예금은행 여신은 32조 6천억원으로 전월대비 0.7%, 전년동월대비 6.0% 각각 증가함
 - 비통화금융기관 여신은 14조 3천억원으로 전월대비 1.7%, 전년동월대비 6.9% 각각 증가함
- ▶ 여수신 비율은 69.3%로 전월대비 보합인 반면, 전년동월대비 0.9%p 하락함

[금융기관 여·수신 현황]

(단위 : 억원, %, %P)

구 분	2017년		2018년			증 감 률		
	8월	누계	7월	8월	누계	전월비	전년동월비	누계비
총 수 신 (A)	627,409	4,923,144	671,127	675,792	5,261,141	0.7	7.7	6.9
예 금 은 행 수 신	333,570	2,635,678	351,494	349,750	2,763,268	-0.5	4.9	4.8
비통화금융기관수신	293,839	2,287,465	319,633	326,043	2,497,873	2.0	11.0	9.2
총 여 신 (B)	440,532	3,462,768	464,922	468,170	3,666,226	0.7	6.3	5.9
예 금 은 행 여 신	307,156	2,421,426	323,424	325,643	2,548,100	0.7	6.0	5.2
비통화금융기관수신	133,376	1,041,342	141,498	142,527	1,118,126	0.7	6.9	7.4
여 수 신 비 율	70.2	70.3	69.3	69.3	69.7	0.0	-0.9	-0.7

자료 : 한국은행 대전충남본부

- 주 1) 2003년 12월부터 종합금융회사, 우체국예금 포함
- 2) 2006년부터는 예금은행의 수신은 시장성예금을 포함
- 3) 2007년 12월부터 비은행수신에 은행, 증권, 보험사의 펀드 포함
- 4) 여수신비율 = (B/A)×100

- 2018년 2/4분기 예금은행 대출 : 32조 1천억원
 - ▶ 전기대비 1.8%, 전년동기대비 4.9% 각각 증가함
- 2018년 9월 신용보증기관 보증잔액 : 3조원
 - ▶ 전월대비 0.5%, 전년동월대비 4.6% 각각 증가함
- 2018년 9월 어음부도율 : 0.05%
 - ▶ 전월대비 0.97%p 하락한 반면, 전년동월대비 0.02%p 상승함
 - ▶ 전국(0.14%), 6대도시평균(1.38%)보다 낮은 수준임
- 2018년 9월 부도금액 : 6억원
 - ▶ 전월대비 92.2% 감소한 반면, 전년동월대비 96.2% 증가함
- 2018년 9월 업종별 부도금액 : 6억원
 - ▶ 전월대비 92.2% 감소한 반면, 전년동월대비 96.2% 증가함
 - 전월대비, 서비스업(-100.0%), 제조업(-96.1%), 건설업(-46.4%), 도소매·숙박업(-44.4%)의 부도금액은 각각 감소함
 - 전년동월대비, 건설업(6,932.3%), 제조업(2,339.7%)의 부도금액은 증가한 반면, 기타(-91.1%), 도소매·숙박업(-87.1%)의 부도금액은 감소함
- 부도업체 수 : 0개
 - ▶ 전월대비, 전년동월대비 포함임

[예금은행의 대출잔액 현황]

(단위 : 억원 %)

구 분	2017년	2018년		증 감 률		
	2/4분기	1/4분기	2/4분기	전기비	전년동기비	
총 대출	305,645	314,896	320,649	1.8	4.9	
(가계대출)	145,606	152,663	154,483	1.2	6.1	
(산업대출)	160,039	162,233	166,166	2.4	3.8	
산업별	농축수산업	3,714	3,765	3,750	-0.4	1.0
	제조업	49,324	50,047	51,487	2.9	4.4
	건설업	10,566	11,379	10,923	-4.0	3.4
	도소매	24,305	24,963	25,722	3.0	5.8
	기타	72,131	72,079	74,284	3.1	3.0

자료 : 한국은행 대전충남본부(2008년 3월부터 분기별로 산출됨)

[신용보증잔액 추이 현황]

(단위 : 백만원, %)

구 분		2017년	2018년		증 감 률	
		9월	8월	9월	전월비	전년동월비
일반신용 보증잔액		2,836,411	2,951,186	2,965,537	0.5	4.6
산업별 보증잔액	제조업	1,212,226	1,259,869	1,262,101	0.2	4.1
	도·소매업	852,805	879,196	884,378	0.6	3.7
	건설업	228,703	239,786	241,685	0.8	5.7
	기 타	542,677	572,335	577,372	0.9	6.4

주 1 : 보증공급금액에서 보증해지금액을 차감한 보증잔액 기준

주 2 : 신용보증기금의 어음보험 미포함

[어음교환 및 부도 현황]

(단위 : 백만원, %, %P)

구 분	2017년		2018년			증 감 률		
	9월	누계	8월	9월	누계	전월비	전년동월비	누계비
교환액	898,374	11,089,435	764,729	1,238,855	9,748,044	62.0	37.9	-12.1
부도액	312	40,494	7,813	612	32,119	-92.2	96.2	-20.7
부도율	0.03	0.37	1.02	0.05	0.33	-0.97	0.02	-0.04

자료 : 한국은행 대전충남본부

[시·도별 어음부도율 추이 현황]

(단위 : %, %P)

구 분	2015	2016	2017	2017년	2018년		증 감 률	
				9월	8월	9월	전월차	전년동월차
대전	0.07	0.38	0.24	0.03	1.02	0.05	-0.97	0.02
전국	0.16	0.11	0.21	0.90	0.07	0.14	0.07	-0.76
6대도시	0.20	0.22	0.17	0.14	0.43	1.38	0.95	1.24

자료 : 한국은행(전자결제 조정전)

[업종별 부도금액 현황]

(단위 : 백만원, %)

구 분	2017년		2018년			증 감 률		
	9월	누계	8월	9월	누계	전월비	전년동월비	누계비
합 계	312	40,494	7,813	612	32,119	-92.2	96.2	-20.7
농 립 수 산 업	0	12,923	0	0	10,433	-	-	-19.3
광 업	0	0	0	0	0	-	-	-
제 조 업	12	17,013	7,110	281	9,096	-96.1	2,339.7	-46.5
건 설 업	4	5,564	560	300	7,294	-46.4	6,932.3	31.1
전기·가스·수도	0	0	0	0	0	-	-	-
도소매·숙박업	116	4,460	27	15	4,918	-44.4	-87.1	10.3
운수·창고·통신	0	0	0	0	0	-	-	-
서 비 스 업	0	335	100	0	100	-100.0	-	-70.1
기 타	180	199	16	16	279	0.0	-91.1	39.9

자료 : 한국은행 대전충남본부

[업종별 부도업체 수 현황]

(단위 : 개, %)

구 분	2017년		2018년			증 감 률		
	9월	누계	8월	9월	누계	전월비	전년동월비	누계비
합 계	0	12	0	0	10	0	0	-2
농 립 수 산 업	0	2	0	0	1	0	0	-1
광 업	0	0	0	0	0	0	0	0
제 조 업	0	6	0	0	3	0	0	-3
건 설 업	0	2	0	0	2	0	0	0
전기·가스·수도	0	0	0	0	0	0	0	0
도소매·숙박업	0	2	0	0	4	0	0	2
운수·창고·통신	0	0	0	0	0	0	0	0
서 비 스 업	0	0	0	0	0	0	0	0
기 타	0	0	0	0	0	0	0	0

자료 : 한국은행 대전충남본부

대 외 거 래 동 향

□ 2018년 8월 무역수지 : 6천만불 흑자

- ▶ 수출액 : 3억 3천만불
 - 전월대비 1.6% 감소한 반면, 전년동월대비 0.6% 증가하였고, 누계대비 2.6% 감소함
- ▶ 수입액 : 2억 7천만불
 - 전월대비 1.9%, 전년동월대비 0.1%, 누계대비 2.4% 모두 감소함

□ 품목별 수출

- ▶ 전월대비 농림수산물, 광산물, 전자전기제품 등의 수출은 증가한 반면, 여타 품목의 수출은 감소함
- ▶ 전년동월대비 농림수산물, 잡제품, 석유류, 생활용품 등의 수출은 감소한 반면, 여타 품목의 수출은 증가함

□ 품목별 수입

- ▶ 전월대비 잡제품, 화학공업제품, 농림수산물, 석유류 등의 수입은 증가한 반면, 여타 품목의 수입은 감소함
- ▶ 전년동월대비 농림수산물, 화학공업제품, 광산물 등의 수입은 증가한 반면, 여타 품목의 수입은 감소함

[수출입 총괄 현황]

(단위 : 천불, %)

구 분	2017년		2018년			증 감 률		
	8월	누계	7월 ^p	8월 ^p	누계	전월비	전년동월비	누계비
수 출	327,878	2,943,141	335,343	329,841	2,875,973	-1.6	0.6	-2.3
수 입	268,575	2,344,977	273,506	268,362	2,289,322	-1.9	-0.1	-2.4
무역수지	59,303	598,164	61,837	61,479	586,651	-0.6	3.7	-1.9

주 : 본 수치와 한국무역통계 수치와의 계산오차는 ±1 또는 ±2임

[품목별 수출 현황]

(단위 : 천불, %)

구 분	2017년		2018년			증 감 률			비중
	8월	누계	7월 ^p	8월 ^p	누계	전월비	전년동월비	누계비	
합 계	327,878	2,943,141	335,343	329,841	2,875,973	-1.6	0.6	-2.3	100.0
농 립 수 산 물	47,182	489,678	14,919	25,656	338,979	72.0	-45.6	-30.8	7.8
광 산 물	30	125,216	723	817	4,804	13.0	2,623.3	-96.2	0.2
화학공업제품	44,521	359,423	50,556	51,404	391,344	1.7	15.5	8.9	15.6
플라스틱고무및 가 죽 제 품	13,960	98,752	13,156	13,335	102,858	1.4	-4.5	4.2	4.0
섬 유 류	10,067	97,067	9,381	6,715	74,069	-28.4	-33.3	-23.7	2.0
생 활 용 품	14,391	106,344	12,055	11,116	95,323	-7.8	-22.8	-10.4	3.4
철강금속제품	8,351	102,038	14,470	8,704	114,931	-39.8	4.2	12.6	2.6
기 계 류	103,615	889,199	125,842	110,056	933,417	-12.5	6.2	5.0	33.4
전자전기제품	85,471	674,316	93,953	101,900	818,488	8.5	19.2	21.4	30.9
잡 제 품	291	1,106	288	137	1,760	-52.4	-52.9	59.1	0.0

자료 : 한국무역협회 KITA(한국무역통계)

[품목별 수입 현황]

(단위 : 천불, %)

구 분	2017년		2018년			증 감 률			비중
	8월	누계	7월 ^p	8월 ^p	누계	전월비	전년동월비	누계비	
합 계	268,575	2,344,977	273,506	268,362	2,289,322	-1.9	-0.1	-2.4	100.0
농 립 수 산 물	37,142	310,422	44,514	47,796	348,242	7.4	28.7	12.2	17.8
광 산 물	1,457	93,710	1,626	1,600	17,252	-1.6	9.8	-81.6	0.6
화학공업제품	27,446	260,400	26,277	32,588	277,283	24.0	18.7	6.5	12.1
플라스틱고무및 가 죽 제 품	8,566	51,065	6,368	5,363	40,910	-15.8	-37.4	-19.9	2.0
섬 유 류	4,900	50,609	4,935	5,090	43,615	3.1	3.9	-13.8	1.9
생 활 용 품	12,541	89,640	11,957	10,903	95,324	-8.8	-13.1	6.3	4.1
철강금속제품	22,637	252,862	23,598	22,588	213,955	-4.3	-0.2	-15.4	8.4
기 계 류	84,027	594,754	76,539	75,948	611,902	-0.8	-9.6	2.9	28.3
전자전기제품	68,970	637,771	77,314	65,584	635,082	-15.2	-4.9	-0.4	24.4
잡 제 품	887	3,747	377	905	5,756	140.1	2.0	53.6	0.3

자료 : 한국무역협회 KITA(한국무역통계)

□ 대륙별 수출

- ▶ 전월대비, 유럽(6.3%), 아시아(2.3%), 중남미(2.2%) 지역으로의 수출은 증가한 반면, 중동(-41.5%), 아프리카(-11.0%), 북미(-4.7%), 대양주(-0.6%) 지역으로의 수출은 감소함
- ▶ 전년동월대비, 대양주(54.7%), 북미(30.7%), 아시아(13.6%), 유럽(5.6%) 지역으로의 수출은 증가한 반면, 중동(-75.4%), 아프리카(-43.6%), 중남미(-7.7%) 지역으로의 수출은 감소함
- ▶ 대륙별 수출비중을 보면, 아시아(48.8%), 북미(23.7%), 유럽(17.2), 중남미(4.1%), 중동(3.7%), 대양주(1.6%), 아프리카(0.9%) 순임

□ 대륙별 수입

- ▶ 전월대비, 유럽(39.5%), 아프리카(20.8%) 지역으로부터의 수입은 증가한 반면, 대양주(-42.6%), 중남미(-24.1%), 중동(-17.5%), 아시아(-13.6%), 북미(-13.3%) 지역으로부터의 수입은 감소함
- ▶ 전년동월대비, 기타(114.3%), 대양주(41.7%), 유럽(25.4%), 북미(0.1%) 지역으로부터의 수입은 증가한 반면, 중동(-54.6%), 아프리카(-23.6%), 중남미(-18.8%), 아시아(-10.7%) 지역으로부터의 수입은 감소함
- ▶ 대륙별 수입비중을 보면, 아시아(47.3%), 유럽(32.5%), 북미(15.3%), 중남미(2.8%), 아프리카(1.0%), 대양주(0.8%), 중동(0.2%) 순임

[대륙별 수출입 비중 추이]

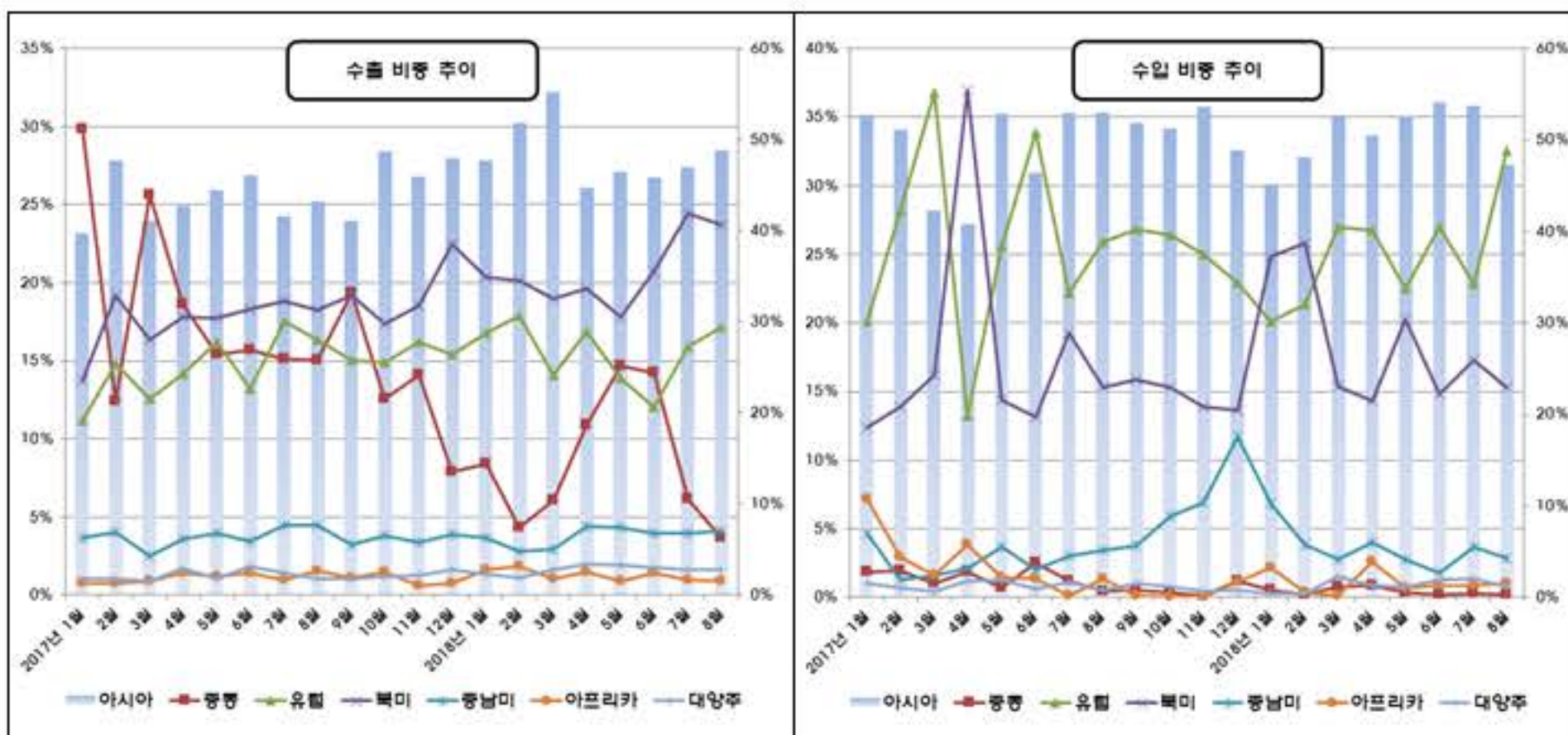

[대륙별 수출 현황]

(단위 : 천불, %)

구 분	2017년		2018년			증 감 률			비중
	8월	누계	7월 ^p	8월 ^p	누계	전월비	전년동월비	누계비	
합 계	327,878	2,943,141	335,343	329,841	2,875,973	-1.6	0.6	-2.3	100.0
아 시 아	141,849	1,271,193	157,410	161,071	1,392,924	2.3	13.6	9.6	48.8
중 동	49,293	561,329	20,681	12,108	255,061	-41.5	-75.4	-54.6	3.7
유 럽	53,660	420,917	53,341	56,688	443,309	6.3	5.6	5.3	17.2
북 미	59,759	511,361	81,952	78,111	591,477	-4.7	30.7	15.7	23.7
중 남 미	14,732	109,027	13,313	13,605	109,041	2.2	-7.7	0.0	4.1
아프리카	5,107	32,474	3,238	2,881	36,296	-11.0	-43.6	11.8	0.9
대 양 주	3,476	36,808	5,409	5,377	47,868	-0.6	54.7	30.0	1.6
기타지역	0	29	0	0	0	-	-	-100.0	0.0

자료 : 한국무역협회 KITA(한국무역통계)

[대륙별 수입 현황]

(단위 : 천불, %)

구 분	2017년		2018년			증 감 률			비중
	8월	누계	7월 ^p	8월 ^p	누계	전월비	전년동월비	누계비	
합 계	268,575	2,344,977	273,506	268,362	2,289,322	-1.9	-0.1	-2.4	100.0
아 시 아	142,268	1,133,624	147,012	126,991	1,153,747	-13.6	-10.7	1.8	47.3
중 동	1,237	34,349	680	561	9,976	-17.5	-54.6	-71.0	0.2
유 럽	69,615	608,714	62,581	87,305	568,910	39.5	25.4	-6.5	32.5
북 미	40,987	426,042	47,331	41,039	427,701	-13.3	0.1	0.4	15.3
중 남 미	9,327	62,556	9,975	7,576	83,486	-24.1	-18.8	33.5	2.8
아프리카	3,676	59,892	2,324	2,807	25,728	20.8	-23.6	-57.0	1.0
대 양 주	1,459	19,757	3,603	2,068	19,760	-42.6	41.7	0.0	0.8
기타지역	7	49	0	15	16	-	114.3	-67.3	0.0

자료 : 한국무역협회 KITA(한국무역통계)

건 설 동 향

□ 2018년 8월 건축허가면적 : 262,599㎡

- ▶ 전월대비 61.8% 감소한 반면, 전년동월대비 92.0%, 누계대비 25.9% 각각 증가함
 - 전월대비, 상업용지(5.0%)의 건축허가면적은 증가한 반면, 공공용지(-93.8%), 주거용지(-86.2%), 문교·기타용지(-36.0%), 공업용지(-30.0%)의 건축허가면적은 감소함
 - 전년동월대비, 상업용지(249.0%), 공업용지(34.9%), 주거용지(23.6%)의 건축허가면적은 증가한 반면, 문교·기타용지(-41.2%)의 건축허가면적은 감소함
- ▶ 구별 건축허가면적
 - 전월대비, 유성구(17.3%)의 건축허가면적은 증가한 반면, 대덕구(-83.7%), 중구(-72.8%), 서구(-40.3%), 동구(-16.4%)의 건축허가면적은 감소함
 - 전년동월대비, 유성구(343.1%), 중구(41.3%)의 건축허가 면적은 증가한 반면, 대덕구(-53.2%), 동구(-29.0%), 서구(-9.6%)의 건축허가 면적은 감소함

□ 2018년 8월 건축착공면적 : 467,710㎡

- ▶ 전월대비 127.1%, 전년동월대비 103.3%, 누계대비 46.3% 모두 증가함
 - 전월대비, 주거용지(871.9%)의 건축착공면적은 증가한 반면, 공공용지(-100.0%), 공업용지(-89.6%), 문교·기타용지(-72.7%), 상업용지(-15.5%)의 건축착공면적은 감소함
 - 전년동월대비, 주거용지(159.7%), 상업용지(52.6%)의 건축착공면적은 증가한 반면 공공용지(-100.0%), 공업용지(-68.8%), 문교·기타용지(-29.5%)의 건축착공면적은 감소함

[용도별 건축허가면적 현황]

(단위 : ㎡, %)

구 분	2017년		2018년			증 감 률		
	8월	누계	7월	8월	누계	전월비	전년동월비	누계비
합 계	136,790	1,911,511	686,636	262,599	2,406,115	-61.8	92.0	25.9
주 거 용	51,335	604,378	460,817	63,469	932,641	-86.2	23.6	54.3
상 업 용	49,123	668,955	163,235	171,421	910,336	5.0	249.0	36.1
공 업 용	8,155	78,150	15,725	11,003	83,696	-30.0	34.9	7.1
공 공 용	2,185	16,002	23,011	1,435	194,276	-93.8	-34.3	1,114.1
문교·기타	25,992	544,026	23,848	15,271	285,166	-36.0	-41.2	-47.6

자료 : 대전광역시청 주택정책과

[구별 건축허가면적 현황]

(단위 : m², %)

구 분	2017년		2018년			증 감 륜		
	8월	누계	7월	8월	누계	전월비	전년동월비	누계비
합 계	136,790	1,911,511	686,636	262,599	2,406,115	-61.8	92.0	25.9
동 구	31,792	200,446	26,983	22,565	152,249	-16.4	-29.0	-24.0
중 구	9,488	160,929	49,314	13,410	294,028	-72.8	41.3	82.7
서 구	37,949	311,165	57,391	34,287	515,493	-40.3	-9.6	65.7
유 성 구	41,735	739,527	157,636	184,926	953,013	17.3	343.1	28.9
대 덕 구	15,826	111,405	45,552	7,411	141,572	-83.7	-53.2	27.1
대 전 시	0	388,039	349,760	0	349,760	-100.0	-	-9.9

자료 : 대전광역시청 주택정책과

[용도별 건축착공면적 현황]

(단위 : m², %)

구 분	2017년		2018년			증 감 륜		
	8월	누계	7월	8월	누계	전월비	전년동월비	누계비
합 계	230,030	1,395,134	205,986	467,710	2,040,871	127.1	103.33	46.3
주 거 용	151,123	555,642	40,381	392,469	703,647	871.9	159.7	26.6
상 업 용	34,840	374,426	62,892	53,157	861,170	-15.5	52.6	130.0
공 업 용	10,867	69,788	32,632	3,390	82,670	-89.6	-68.8	18.5
공 공 용	6,692	14,151	1,484	0	173,351	-100.0	-100.0	1,125.0
문교·기타	26,508	381,127	68,597	18,694	220,033	-72.7	-29.5	-42.3

자료 : 대전광역시청 주택정책과

□ 2018년 8월 토지거래면적 : 1,001천m²

- ▶ 전월대비 39.2%, 전년동월대비 62.8% 각각 증가함
- ▶ 전월대비, 농림지역(1,200.0%), 상업지역(71.4%), 녹지지역(70.0%), 주거지역(56.4%)의 토지거래면적은 증가하였으나, 미지정지역(-35.7%), 개발제한지역(-18.4%), 공업지역(-12.2%)의 토지거래면적은 감소하였고, 관리지역, 자연환경보전지역은 포함임
- ▶ 전년동월대비, 주거지역(99.2%), 미지정지역(50.0%), 공업지역(33.3%), 관리지역(14.3%), 개발제한지역(4.7%), 녹지지역(1.2%)의 토지거래면적은 증가하였으나, 상업지역(-14.3%)의 토지거래면적은 감소함

[토지거래면적 현황]

(단위 : 천㎡, %)

구 분	2017년		2018년			증 감 률			
	8월	누계	7월	8월	누계	전월비	전년동월비	누계비	
합 계	615	8,049	719	1,001	8,744	39.2	62.8	8.6	
도 시 지 역	주거지역	358	4,491	456	713	5,246	56.4	99.2	16.8
	상업지역	28	224	14	24	202	71.4	-14.3	-9.8
	공업지역	27	187	41	36	267	-12.2	33.3	42.8
	녹지지역	84	739	50	85	898	70.0	1.2	21.5
	개발제한 미지정	106	2,011	136	111	1,662	-18.4	4.7	-17.4
	미지정	6	67	14	9	50	-35.7	50.0	-25.4
관리지역	7	94	8	8	82	0.0	14.3	-12.8	
농림지역	0	232	1	13	276	1,200.0	-	19.0	
자연환경보전지역	0	3	1	1	64	0.0	-	2,033.3	

자료 : 한국토지주택공사

□ 2018년 8월 미분양 주택 : 978호 ; 전월(973호)대비 5호(0.5%) 증가

- ▶ 전월대비, 유성구(49호, 27.5%)의 미분양 주택은 증가한 반면, 중구(25호, -7.8%), 서구(12호, -4.7%), 동구(7호, -3.3%)의 미분양 주택은 감소하였고, 대덕구는 보합임
- ▶ 미분양주택 비중을 보면, 중구(30.4%), 서구(25.1%), 동구(21.0%), 유성구(23.2%), 대덕구(0.4%) 순임

[미분양 주택 현황]

(단위 : 호, %)

구 분	2017년		2018년	전월비		비 중	
	8월	7월	8월	증감차	증감률		
소 계	1,093	973	978	5	0.5	100.0	
지 역 별	동 구	255	212	205	-7	-3.3	21.0
	중 구	120	322	297	-25	-7.8	30.4
	서 구	266	257	245	-12	-4.7	25.1
	유 성 구	394	178	227	49	27.5	23.2
	대 덕 구	58	4	4	0	0.0	0.4

자료 : 대전광역시청 주택정책과

주 : 임대주택 및 LH공사분 미포함

지 방 세 정 동 향

□ 2018년 9월 지방세 징수액 : 1,553억원

▶ 전월대비 6.6%, 전년동월대비 3.0%, 누계대비 3.1% 모두 감소함

- 전월대비, 대덕구(101.0%), 서구(95.1%), 중구(81.5%), 유성구(67.0%), 동구(45.3%)의 지방세 징수액은 증가한 반면, 시본청(-77.9%)의 지방세 징수액은 감소함
- 전년동월대비, 동구(13.6%), 대덕구(8.9%)의 지방세 징수액은 증가한 반면, 중구(-13.8%), 시본청(-5.4%), 서구(-4.6%), 유성구(-1.9%)의 지방세 징수액은 감소함
- 누계대비, 동구(13.0%)의 지방세 징수액은 증가한 반면, 서구(-11.7%), 중구(-5.0%), 유성구(-4.1%), 대덕구(-1.5%), 시본청(-0.5%)의 지방세 징수액은 각각 감소함

[지방세 징수 현황]

(단위 : 백만원, %)

구 분	2017년		2018년			증 감 률		
	9월	누계	8월	9월	누계	전월비	전년동월비	누계비
합 계	160,134	1,377,365	166,299	155,344	1,334,492	-6.6	-3.0	-3.1
현년도	159,160	1,360,876	165,776	155,860	1,316,391	-6.0	-2.1	-3.3
- 시본청	20,650	439,573	88,443	19,528	437,230	-77.9	-5.4	-0.5
- 동 구	15,296	81,186	11,960	17,376	91,740	45.3	13.6	13.0
- 중 구	20,453	112,193	9,714	17,630	106,594	81.5	-13.8	-5.0
- 서 구	41,035	271,823	20,069	39,158	239,956	95.1	-4.6	-11.7
- 유성구	46,932	328,882	27,575	46,055	315,507	67.0	-1.9	-4.1
- 대덕구	14,794	127,219	8,015	16,113	125,364	101.0	8.9	-1.5
과년도	974	16,489	523	-516	18,101	-198.7	-153.0	9.8

자료 : 대전광역시 세정과



제3편

통 계 표

1. 주요 경제지표
 - 전국
 - 대전
 - 시도별 주요 경제지표
2. 대전 경제지표



Monthly Daejeon Economy





전 국

Daejeon Economy

구 분	단 위	2013	2014	2015	2016
➤ 국내총생산(GDP) ¹⁾	십억원	1,429,445	1,486,079	1,564,124	1,641,786
- 실질GDP 성장률	%	2.9	3.3	2.8	2.9
➤ 국민총소득(GNI) ¹⁾	십억원	1,439,644	1,490,764	1,568,383	1,646,209
- GNI 성장률 ²⁾	%	3.7	3.4	6.5	4.2
- 1인당 GNI ¹⁾	만원	2,854.8	2,937.7	3,074.4	3,212.4
➤ 경상수지		81,148.2	84,373.0	105,939.6	99,243.0
- 상품수지		82,781.0	88,885.4	122,269.2	118,895.4
- 서비스수지	백만 달러	-6,499.2	-3,678.5	-14,916.8	-17,737.4
- 본원소득수지		9,055.7	4,150.8	3,572.4	3,851.7
- 이전소득수지		-4,189.3	-4,984.7	-4,985.2	-5,766.7
➤ 수출	백만 달러	559,632	572,665	526,757	495,426
➤ 수입		515,586	525,515	436,499	406,193
➤ 대외채무 ²⁾		423,505	424,325	396,058	384,130
➤ 대외채권	백만 달러	608,889	678,116	720,509	780,839
- 순대외채권		185,384	253,791	324,450	396,709
➤ 외환보유액	백만 달러	346,460	363,593	367,962	371,102
➤ 생산자물가지수	2010=100	105.73	105.17	100.95	99.11
➤ 소비자물가지수	2015=100	98.05	99.30	100.00	100.97
➤ 실업률(ILO기준)	%	3.1	3.5	3.6	3.7
➤ 어음부도율 (전자결제분포함)	%	0.02	0.02	0.01	0.01

자료 : 통계청 국가통계포털, 무역협회

주 1) 명목, 2010년=100.0 기준

2) IMF, World Bank 등 9개 국제기구가 마련한 새로운 편제 기준, 분기별 발표

구 분	단 위	2013	2014	2015	2016
▶ 제조업 가동률지수	2010=100	103.0	102.0	100.0	98.2
▶ 산업구조					
<생산구조> ¹⁾					
- 농림어업		2.3	2.3	2.3	2.1
- 광공업		31.2	30.3	29.9	29.7
제조업		31.0	30.2	29.8	29.5
- 전기·가스·수도사업	%	2.3	2.8	3.2	3.3
- 건설업		4.9	5.0	5.2	5.7
- 기타 서비스업		59.3	59.6	59.4	59.2
<취업구조> ²⁾					
- 농림어업		6.0	5.6	5.1	4.8
- 광공업		17.1	17.3	17.6	17.4
- 건설업		7.0	7.1	7.1	7.1
- 도소매·음식숙박업	%	22.4	23.0	23.0	22.9
- 사업·개인 공공서비스 및 기타		35.3	35.3	35.4	36.1
- 전기·운수·통신·금융		12.2	11.8	11.8	11.7
▶ 총 저 축 ³⁾	십억원	492,830	512,592	556,731	591,689
민 간 비 중	%	78.7	79.9	80.3	78.1
정 부 비 중		21.3	20.1	19.7	21.9
▶ 총자본형성(국내) ³⁾	십억원	416,000	435,078	452,315	480,262
민 간 비 중	%	83.9	85.0	85.0	84.9
정 부 비 중		16.1	15.0	15.0	15.1
▶ 투자재원자립도	%	118.5	117.8	123.1	123.2
▶ 최종소비지출(가계) ³⁾	십억원	693,861	712,682	734,369	759,449
국 내 비 중	%	98.5	98.9	98.3	98.4
국 외 비 중		3.3	3.2	3.6	3.9

자료 : 통계청 국가통계포털, 무역협회

주 1) 명목, 총기초가격 부가가치 기준

2) 명목, 신분류 기준

3) 명목, 분기 및 연간 자료



대전

Daejeon Economy

구 분	단 위	2013	2014	2015	2016
▶ 지역내총생산 (GRDP)	십억원	31,456	32,799	34,062	35,922
- 전국대비 구성비	%	2.20	2.21	2.18	2.20
▶ GRDP 성장률 ²⁾	%	1.27	3.09	1.65	3.30
▶ 1인당 GRDP	백만원	20.4	21.1	22.1	23.4
▶ 산업구조 ³⁾					
- 농림어업		0.1	0.1	0.1	0.1
- 광업		0.0	0.0	0.0	0.0
- 제조업	%	17.8	17.6	18.2	17.9
- 전기·가스·수도사업		1.2	1.2	1.1	1.2
- 건설업		4.4	3.7	3.9	4.2
- 기타 서비스업		76.5	77.3	76.6	76.5
▶ 취업구조	천명	733.8	761.8	769.6	773.8
- 농림어업		1.2	1.1	1.0	1.2
- 광공업	%	10.1	10.6	10.3	10.8
- 사회간접자본 및 기타산업		88.6	88.3	88.7	88.0
▶ 수 출	백만	4,030	4,732	4,307	4,163
▶ 수 입	달러	3,341	3,558	3,624	3,477
▶ 소비자물가 상승률(평균)	%	1.0	0.9	0.2	0.7
▶ 실 업 률	%	3	3.4	3.4	3.2
▶ 어음부도율(평균)	%	0.15	0.20	0.08	0.38
▶ 재정자립도	%	57.5	54.9	54.9	55.0
▶ 신주택보급률 ⁴⁾	%	101.4	101.7	-	-

자료 : 통계청 국가통계포털, e-나라지표, 한국무역협회 무역통계

주 1) 당해년가격

2) 실질성장률(2010년=100)

3) 당해년가격, 총부가가치(기초가격) 기준

4) 주택수/보통가구수×100

시도별 주요 경제지표 Daejeon Economy

구분	산업활동(계절조정)			소비	물가 (9월)	고용 (9월)			대외거래	
	생산	출하	재고	대형소매점 판매액지수	소비자물가	경제활동인구 (천명)	실업률 (%)	고용률 (%)	수출액 (백만달러)	수입액 (백만달러)
전국	107.6	104.3	111.3	91.4	105.6	28,079.4	3.6	61.2	51,185	44,344
서울	105.1	105.2	104.9	87.6	105.8	5,311.4	4.9	59.3	5,582	13,835
부산	93.7	93.2	105.7	90.5	106.0	1,708.8	3.7	55.4	1,074	1,093
대구	108.1	109.8	106.9	94.5	106.1	1,292.9	4.6	58.6	640	376
인천	128.7	111.7	136.4	90.3	105.1	1,640.0	3.8	62.9	3,401	3,915
광주	101.2	99.5	147.1	87.2	105.5	786.3	3.7	60.0	1,137	553
대전	95.2	98.8	90.4	85.5	105.1	792.3	3.9	59.0	330	268
울산	108.4	104.5	127.3	78.2	104.8	597.9	5.0	58.5	6,054	3,296
세종	0.0	0.0	0.0	147.0	0.0	157.8	2.3	62.5	101	68
경기	114.5	116.4	126.9	97.9	105.6	7,114.4	3.5	62.4	12,475	10,204
강원	116.3	118.4	109.2	99.6	105.2	843.4	2.4	63.3	184	336
충북	123.6	126.9	141.2	93.4	105.5	911.9	2.4	64.2	1,962	547
충남	139.3	122.1	125.0	97.1	105.4	1,259.2	2.6	65.9	8,390	3,077
전북	97.5	89.1	93.4	86.6	105.0	951.5	2.2	59.3	646	467
전남	102.2	108.5	121.3	87.5	105.8	993.8	2.0	63.3	3,026	3,230
경북	88.0	90.2	103.9	87.8	105.5	1,510.9	4.2	62.5	3,715	1,302
경남	94.9	89.9	113.3	90.3	105.2	1,829.1	2.8	62.4	2,457	1,691
제주	124.2	117.2	116.3	103.8	106.0	377.9	1.2	68.2	13	86

자료 : 통계청 국가통계포털, 한국무역협회 무역통계
 주 : 각 경제지표는 2018년 8월 수치임

생산지수 (계절조정)

(기준 : 2015년=100)

구 분	1	2	3	4	5	6	7	8	9	10	11	12	평 균
2013	94.4	94.1	89.0	87.6	88.0	88.8	90.8	88.9	83.8	90.3	89.8	92.9	89.9
2014	92.2	91.0	92.8	98.3	99.1	96.9	98.6	96.6	108.6	98.9	97.2	97.8	97.3
2015	92.9	98.7	95.0	96.4	98.2	100.9	103.9	103.9	106.2	102.4	99.9	103.0	100.1
2016	104.8	109.3	112.9	108.1	111.9	110.5	103.9	110.0	108.7	107.6	119.7	106.1	109.5
2017	116.6	112.3	112.0	111.9	106.5	108.8	108.7	107.9	111.2	112.1	113.4	103.4	110.5
2018	107.0	107.3	105.1	95.9	99.2	88.7 ^p	90.8 ^p	95.2 ^p					98.7

출하지수 (계절조정)

(기준 : 2015년=100)

구 분	1	2	3	4	5	6	7	8	9	10	11	12	평 균
2013	94.3	93.5	92.3	91.6	94.4	94.8	96.3	96.3	87.7	96.7	92.8	93.9	93.7
2014	91.2	90.3	95.7	102.0	104.1	103.8	102.2	101.3	105.1	101.8	100.1	97.3	99.6
2015	94.5	98.8	97.9	97.8	97.3	100.8	101.3	106.9	104.9	101.0	99.6	102.1	100.2
2016	106.5	110.9	108.3	105.2	107.8	107.1	107.2	104.7	111.5	107.3	113.0	113.6	108.6
2017	114.0	112.0	111.9	109.3	103.6	105.2	106.6	107.0	108.0	110.4	111.8	109.8	109.2
2018	100.7	104.6	99.8	102.2	100.1	93.7 ^p	97.0 ^p	98.8 ^p					99.6

재고지수 (계절조정)

(기준 : 2015년=100)

구 분	1	2	3	4	5	6	7	8	9	10	11	12	평 균
2013	91.8	93.1	90.6	91.6	91.1	90.9	87.1	88.6	91.1	93.9	101.4	105.2	93.0
2014	111.5	113.2	115.5	117.2	113.4	113.4	112.8	115.2	112.0	116.4	114.3	116.5	114.3
2015	99.0	93.4	91.1	93.4	96.5	95.8	105.7	107.1	106.2	104.0	100.3	108.1	100.1
2016	104.8	106.4	112.0	111.9	116.5	112.8	99.2	107.9	105.4	107.3	112.2	100.9	108.1
2017	90.0	95.4	97.0	97.7	94.6	95.5	95.5	114.2	109.9	105.9	101.6	101.8	99.9
2018	110.3	108.0	104.8	99.2	105.4	92.9 ^p	88.5 ^p	90.4 ^p					99.9

유류 소비량

(단위 : kt)

구분	1	2	3	4	5	6	7	8	9	10	11	12	누계
2013	85,190	69,637	77,929	68,917	69,271	67,460	69,633	76,386	78,759	86,525	94,725	113,848	958,280
2014	100,204	89,236	95,042	84,236	91,697	82,214	85,831	84,503	84,055	88,268	91,673	106,599	1,083,558
2015	105,344	102,858	100,854	94,197	90,607	87,784	92,475	101,146	99,686	108,325	102,647	114,596	1,200,519
2016	119,743	108,820	122,048	108,457	102,809	83,228	82,258	95,328	86,639	84,188	94,233	160,531	1,248,282
2017	94,261	93,091	97,646	89,177	87,879	86,559	90,261	79,732	84,430	78,900	87,588	96,206	1,065,730
2018	95,440	88,398	81,545	75,316	76,755	79,252	79,168	91,890					667,795

주 : 휘발유, 등유, 경유, 병커C유 소비량의 합

가스 소비량

(단위 : 천m)

구분	1	2	3	4	5	6	7	8	9	10	11	12	누계
2013	139,328	107,971	91,517	79,729	57,903	47,263	47,934	46,073	41,711	54,284	86,478	118,416	918,607
2014	112,578	95,169	84,641	54,667	47,237	42,649	44,335	40,651	39,177	49,249	72,379	118,085	800,817
2015	111,758	92,591	89,972	58,757	45,060	38,272	40,783	38,262	36,122	45,516	66,917	98,718	762,728
2016	116,355	102,422	89,187	46,782	44,992	38,717	41,558	39,473	38,032	46,896	79,762	105,619	789,795
2017	116,238	106,520	89,612	75,213	43,953	41,947	41,162	40,668	38,979	45,795	81,523	122,478	844,088
2018	132,134	112,316	88,176	62,988	49,373	43,343	44,266	40,823					484,412

주 : 도시가스, 프로판, 부탄가스의 합

전력 소비량

(단위 : MWh)

구분	1	2	3	4	5	6	7	8	9	10	11	12	누계
2013	889,173	824,259	752,100	744,218	706,844	726,458	781,617	848,615	757,394	686,708	715,260	792,494	9,225,140
2014	841,296	806,306	757,265	732,896	690,037	725,186	782,699	798,517	734,372	699,688	724,232	810,030	9,102,524
2015	875,517	815,725	761,115	746,537	698,243	735,488	760,448	851,386	769,249	691,185	704,168	773,675	9,182,737
2016	846,242	844,537	790,757	738,081	705,223	751,192	801,595	907,382	792,137	696,965	717,172	788,049	9,379,633
2017	848,529	848,651	779,387	748,954	700,348	741,221	826,381	895,488	787,503	680,663	730,894	835,787	9,423,805
2018	905,302	885,432	784,247	752,264	719,715	758,538	824,653	979,932					6,610,083

대형소매점 판매액

(단위 : 백만원)

구분	1	2	3	4	5	6	7	8	9	10	11	12	누계
2013	191,748	193,004	205,435	179,872	198,700	191,739	180,206	179,266	212,522	196,138	221,290	228,343	2,378,263
2014	218,966	176,271	209,225	178,100	206,444	186,386	179,970	192,154	191,135	194,750	210,372	223,505	2,367,278
2015	185,400	186,947	184,123	173,380	199,736	150,058	171,381	172,830	199,746	195,770	201,930	205,554	2,226,855
2016	193,160	185,105	182,083	177,863	191,829	170,501	184,922	176,760	200,169	205,470	193,727	206,386	2,267,975
2017	203,061	164,724	186,996	181,481	192,087	177,105	185,173	172,390	199,882	201,603	206,192	212,626	2,283,320
2018	174,382	189,065	193,143	175,821	184,681	177,834 ^p	178,614 ^p	167,461 ^p					1,441,001

주 : p는 잠정치임

오정도매시장 거래량

(단위 : ton)

구분	1	2	3	4	5	6	7	8	9	10	11	12	누계
2013	17,823	14,631	18,211	19,199	21,346	24,298	20,596	18,683	20,600	21,071	23,632	18,776	238,866
2014	20,577	14,471	18,665	19,772	24,141	25,478	22,493	22,332	21,348	22,444	24,656	19,629	256,006
2015	17,875	18,099	18,853	19,981	22,301	25,042	22,649	20,410	23,507	21,334	22,216	19,001	251,268
2016	17,393	15,801	18,873	19,790	23,325	25,011	20,911	20,254	20,261	20,378	25,495	19,861	247,353
2017	19,319	15,785	20,636	21,068	24,193	25,501	20,366	19,182	24,237	18,176	26,141	18,406	253,010
2018	16,792	16,894	18,880	18,551	22,700	25,616	20,520	17,912	20,116				177,981

노은도매시장 거래량

(단위 : ton)

구분	1	2	3	4	5	6	7	8	9	10	11	12	누계
2013	9,690	8,082	10,180	10,724	12,795	14,735	12,539	11,465	12,272	11,699	13,273	10,117	137,571
2014	11,069	7,773	10,165	10,529	13,860	14,985	13,500	12,748	11,776	12,001	12,177	10,754	141,337
2015	10,015	9,912	10,527	11,448	13,146	15,265	14,019	12,831	14,399	12,417	12,739	11,475	150,602
2016	10,682	10,062	11,481	12,665	15,597	15,878	13,626	13,355	13,231	12,556	15,386	11,987	156,506
2017	11,587	9,430	12,979	13,303	15,684	16,067	12,974	12,241	15,104	11,081	15,684	11,256	157,390
2018	10,184	10,578	11,423	11,727	14,815	16,707	13,572	11,579	12,671				113,256

차량 등록대수

(단위 : 대)

구분	1	2	3	4	5	6	7	8	9	10	11	12	평균
2013	596,532	597,593	598,727	599,639	600,745	601,518	602,791	603,613	604,152	605,272	605,956	606,283	601,902
2014	608,924	609,775	611,087	612,675	613,869	614,921	616,444	617,453	618,480	619,604	620,662	621,035	620,548
2015	622,705	623,128	623,330	624,549	624,925	626,472	627,486	627,913	629,445	630,195	631,854	632,954	627,080
2016	634,465	634,926	636,387	637,952	639,606	641,846	643,298	643,575	644,240	645,112	646,688	648,084	641,348
2017	650,595	650,908	651,954	653,205	653,815	654,980	656,189	656,768	658,093	658,534	659,496	659,619	655,619
2018	661,136	661,224	661,833	662,962	663,517	664,639	665,977	666,895	668,089				664,030

실업률

(단위 : %)

구분	1	2	3	4	5	6	7	8	9	10	11	12	평균	
2010	대전	4.8	5.0	3.9	4.0	3.0	3.5	4.1	3.4	2.4	3.0	2.8	3.6	3.6
	6대도시	5.4	5.0	4.6	4.3	3.6	3.8	4.0	3.6	3.8	3.6	3.5	4.0	4.1
2011	대전	3.8	5.5	4.7	4.0	2.9	2.8	3.3	3.2	2.6	3.0	3.3	3.6	3.6
	6대도시	4.1	4.9	4.8	4.4	3.9	3.7	3.6	3.4	3.2	3.0	3.0	3.2	3.7
2012	대전	4.1	4.5	4.4	4.0	3.7	3.6	3.7	3.4	2.8	3.3	3.7	2.9	3.7
	6대도시	3.7	4.5	4.3	3.8	3.5	3.6	3.5	3.5	3.2	3.0	3.1	3.2	3.5
2013	대전	3.9	4.6	3.5	3.3	3.5	3.1	2.8	2.4	2.4	2.1	2.4	2.8	3.1
	6대도시	3.8	4.3	3.7	3.4	3.1	3.1	3.4	3.2	3.1	3.1	3.1	3.2	3.4
2014	대전	3.9	4.9	3.7	4.0	3.2	3.5	3.9	4.1	2.9	2.2	2.2	2.1	3.4
	6대도시	3.9	4.7	4.1	4.0	3.7	3.8	3.6	3.5	3.3	3.4	3.4	3.4	3.7
2015	대전	3.2	4.6	4.4	4.2	3.4	3.4	2.7	3.5	2.6	2.7	3.4	3.4	3.5
	6대도시	3.9	4.6	4.1	4.2	4.2	4.1	3.7	3.5	3.4	3.3	3.2	3.4	3.8
2016	대전	3.0	3.9	3.5	3.3	3.1	2.7	2.9	4.1	3.7	3.0	3.0	3.1	3.3
	6대도시	3.9	5.4	4.4	4.1	3.9	4.1	3.8	4.0	4.0	3.7	3.6	3.7	4.0
2017	대전	4.1	4.5	3.7	3.6	3.5	4.0	2.9	2.6	2.3	3.4	3.5	3.2	3.4
	6대도시	4.0	5.0	4.4	4.6	4.0	4.2	3.9	4.0	3.9	3.6	3.7	3.5	4.1
2018	대전	3.9	4.4	4.4	4.6	4.1	4.4	4.0	4.9	3.9				4.3
	6대도시	4.0	4.8	5.2	5.0	4.7	4.2	3.7	4.5	4.3				4.5

소비자 물가지수

(기준 : 2010=100)

구 분	1	2	3	4	5	6	7	8	9	10	11	12	평균	
2013	대 전	107.5	107.7	107.6	107.4	107.4	107.4	107.7	108.0	108.0	107.7	107.5	107.6	98.4
	6대도시	107.5	107.8	107.7	107.6	107.6	107.4	107.6	108.0	108.3	107.9	107.9	108.1	98.6
2014	대 전	108.1	108.5	108.7	108.7	109.0	108.9	108.8	108.9	108.8	108.5	108.2	108.2	108.6
	6대도시	108.7	109.0	109.2	109.3	109.5	109.4	109.5	109.7	109.7	109.3	109.2	109.1	109.3
2015	대 전	108.5	108.5	108.5	108.5	108.8	108.9	109.0	109.2	109.0	108.8	108.9	109.1	108.8
	6대도시	109.8	109.8	109.8	109.9	110.1	110.2	110.3	110.4	110.3	110.3	110.2	110.4	110.1
2016	대 전	109.1	109.4	109.0	109.2	109.3	109.3	109.4	109.0	109.6	109.8	109.8	101.1	100.7
	6대도시	110.5	111.0	110.8	110.9	111.0	111.0	111.1	111.0	111.7	112.0	111.8	101.7	101.0
2017	대 전	101.9	102.2	102.2	102.1	102.3	102.2	102.4	102.8	102.9	102.7	102.0	102.4	102.3
	6대도시	102.4	102.9	102.9	102.7	102.9	102.7	102.9	103.5	103.6	103.5	102.8	103.1	103.0
2018	대 전	102.9	103.7	103.7	103.9	104.0	103.8	104.0	104.5	105.1				103.9
	6대도시	103.5	104.4	104.2	104.4	104.4	104.3	104.4	104.9	105.5				104.4

주택 가격지수

(기준 : 2015.12=100)

구 분	1	2	3	4	5	6	7	8	9	10	11	12	평균	
2013	매매지수	98.5	98.5	98.5	98.5	98.5	98.5	98.5	98.5	98.6	98.7	98.9	99.1	98.6
	전세지수	93.6	94.0	94.7	95.1	95.4	95.7	96.0	96.3	96.8	97.3	97.8	98.4	95.9
2014	매매지수	99.3	99.3	99.4	99.5	99.5	99.4	99.4	99.4	99.5	99.5	99.6	99.6	99.4
	전세지수	98.7	98.8	99.1	99.1	99.1	99.0	99.0	99.0	99.0	99.1	99.1	99.0	99.0
2015	매매지수	99.5	99.5	99.6	99.6	99.6	99.6	99.7	99.8	99.8	99.9	100.0	100.0	99.7
	전세지수	99.0	99.0	99.1	99.1	99.1	99.1	99.1	99.2	99.4	99.6	99.8	100.0	99.3
2016	매매지수	100.0	100.0	100.0	100.0	100.0	100.0	100.0	100.0	100.1	100.2	100.4	100.5	100.1
	전세지수	100.2	100.4	100.5	100.6	100.7	100.8	100.9	101.0	101.1	101.2	101.5	101.6	100.9
2017	매매지수	100.5	100.6	100.6	100.6	100.7	100.7	100.8	100.9	101.0	101.2	101.3	101.5	100.9
	전세지수	101.6	101.7	101.7	101.8	101.7	101.7	101.6	101.7	101.7	101.9	102.2	102.3	101.8
2017	매매지수	101.6	101.6	101.7	101.8	101.9	102.1	102.3	102.4	102.7				102.0
	전세지수	102.4	102.4	102.4	102.4	102.5	102.6	102.6	102.6	102.6				102.5

금 리

(단위 : %)

구 분	1	2	3	4	5	6	7	8	9	10	11	12	평균	
2013	국고채	2.75	2.70	2.60	2.55	2.59	2.87	2.91	2.94	2.90	2.83	2.94	2.94	2.55
	회사채	3.20	3.06	2.95	2.91	2.96	3.24	3.38	3.33	3.29	3.25	3.37	3.36	2.91
2014	국고채	2.89	2.85	2.87	2.88	2.84	2.75	2.56	2.54	2.41	2.24	2.14	2.14	2.59
	회사채	3.32	3.28	3.30	3.30	3.26	3.14	2.97	2.93	2.79	2.60	2.47	2.46	2.99
2015	국고채	2.04	2.02	1.87	1.74	1.88	1.77	1.78	1.74	1.65	1.63	1.75	1.72	1.80
	회사채	2.36	2.30	2.13	1.99	2.12	2.01	2.00	1.98	1.95	1.96	2.12	2.14	2.09
2016	국고채	1.63	1.47	1.50	1.47	1.46	1.33	1.22	1.24	1.31	1.36	1.61	1.69	1.44
	회사채	2.09	1.95	1.98	1.94	1.91	1.79	1.65	1.65	1.70	1.78	2.02	2.16	1.89
2017	국고채	1.64	1.67	1.71	1.68	1.69	1.67	1.74	1.78	1.79	2.03	2.15	2.10	1.80
	회사채	2.10	2.13	2.21	2.20	2.22	2.21	2.28	2.32	2.33	2.57	2.71	2.65	2.33
2018	국고채	2.19	2.28	2.27	2.19	2.25	2.18	2.10	2.02	1.95				2.16
	회사채	2.72	2.82	2.83	2.79	2.86	2.81	2.75	2.66	2.78				2.74

주 : 국고채 3년단기, 회사채 장외3년 AA-

어 음 부 도 율

(단위 : %)

구 분	1	2	3	4	5	6	7	8	9	10	11	12	평균	
2013	대 전	0.31	0.25	0.16	0.21	0.08	0.12	0.08	0.12	0.08	0.09	0.17	0.14	0.15
	6대도시	0.57	0.46	0.27	0.48	0.27	0.23	0.52	0.19	0.31	0.20	0.21	0.39	0.32
2014	대 전	0.08	0.25	0.12	0.18	0.06	0.11	0.14	0.19	0.58	0.25	0.24	0.14	0.20
	6대도시	0.18	0.23	0.18	0.16	0.18	0.19	0.51	0.13	0.25	0.19	0.15	0.53	0.24
2015	대 전	1.10	0.12	0.06	0.03	0.04	0.02	0.03	0.04	0.03	0.10	0.16	0.18	0.08
	6대도시	0.33	0.21	0.24	0.21	0.21	0.18	0.11	0.18	0.17	0.20	0.26	0.15	0.20
2016	대 전	0.13	0.07	0.07	0.08	0.39	1.07	0.69	0.37	0.65	0.53	0.37	0.09	0.38
	6대도시	0.25	0.19	0.21	0.21	0.30	0.24	0.15	0.24	0.23	0.23	0.19	0.20	0.22
2017	대 전	0.50	0.18	0.24	0.25	1.23	0.48	0.21	0.13	0.03	0.03	0.02	0.11	0.28
	6대도시	0.26	0.21	0.24	0.25	0.31	0.24	0.08	0.08	0.14	0.18	0.22	0.16	0.20
2018	대 전	0.12	0.06	0.79	0.46	0.35	0.15	0.24	1.02	0.05				0.36
	6대도시	0.17	0.45	0.78	0.46	0.62	0.39	0.11	0.43	1.38				0.64

부도금액

(단위 : 백만원)

구분	1	2	3	4	5	6	7	8	9	10	11	12	누계
2013	3,877	3,143	1,859	3,753	1,231	1,237	1,480	1,265	934	1,504	2,204	2,234	24,721
2014	941	4,112	2,420	3,120	948	1,766	1,593	1,934	7,077	3,574	2,435	1,951	31,871
2015	986	1,257	872	457	515	206	452	438	254	896	1,494	2,379	10,205
2016	1,419	834	783	800	4,563	11,265	6,519	4,499	7,680	9,110	4,990	754	53,215
2017	5,455	2,193	3,413	2,993	15,465	5,840	3,322	1,500	312	449	163	917	42,023
2018	1,150	612	7,602	4,750	5,233	2,175	2,172	7,813	612				32,119

수출금액

(단위 : 천불)

구분	1	2	3	4	5	6	7	8	9	10	11	12	누계
2013	310,032	295,713	331,339	341,495	330,683	296,706	417,123	309,193	334,989	404,293	312,018	346,031	3,683,584
2014	347,285	343,304	399,707	438,579	360,695	394,287	423,326	368,910	394,733	414,896	451,613	394,193	4,337,335
2015	408,262	334,696	381,459	369,153	315,311	364,556	382,647	297,672	368,073	362,082	329,254	393,787	4,306,952
2016	318,965	292,412	428,147	332,968	356,661	352,869	329,145	326,853	348,444	344,654	361,215	370,979	3,792,333
2017	422,380	351,572	466,001	346,222	321,692	366,792	340,798	327,878	440,225	301,079	381,683	390,897	4,457,025
2018	317,946	304,800	410,053	367,150	434,404	376,436 ^p	335,343 ^p	329,841 ^p					2,875,973

주 : p는 잠정치임

수입금액

(단위 : 천불)

구분	1	2	3	4	5	6	7	8	9	10	11	12	누계
2013	320,666	263,056	267,628	282,086	246,574	245,908	308,266	266,841	255,159	295,844	267,690	321,156	3,019,718
2014	289,638	271,959	284,403	312,223	301,545	286,080	295,478	263,746	306,116	310,823	277,932	357,969	3,199,943
2015	317,004	277,763	286,162	281,788	276,449	316,096	276,736	257,218	249,825	336,593	351,624	396,695	3,623,953
2016	274,403	263,437	310,365	267,507	284,037	303,943	266,700	294,278	274,250	305,850	304,347	327,791	3,149,117
2017	289,912	259,942	377,852	348,185	244,579	312,757	245,441	268,575	290,973	265,805	279,515	306,863	3,488,133
2018	333,971	285,638	272,325	290,518	285,280	279,722 ^p	273,506 ^p	268,362 ^p					2,289,322

주 : p는 잠정치임

토지거래 면적

(단위 : 천㎡)

구분	1	2	3	4	5	6	7	8	9	10	11	12	누계
2013	638	494	814	944	837	884	2,372	451	621	710	777	654	10,196
2014	628	858	867	925	1,081	1,027	737	646	627	835	726	969	9,926
2015	671	679	1,103	1,088	764	943	1,967	1,087	733	1,877	1,463	1,294	13,669
2016	1,216	661	986	1,343	887	756	800	872	714	827	1,113	1,406	11,581
2017	1,543	1,368	1,240	795	730	938	820	615	665	745	1,218	1,267	11,944
2018	1,856	986	940	1,030	1,357	855	719	1,001					8,744

건축허가 면적

(단위 : 백㎡)

구분	1	2	3	4	5	6	7	8	9	10	11	12	누계
2013	94,089	69,633	115,450	130,660	181,553	260,714	138,696	168,012	194,216	521,460	62,493	102,232	1,876,784
2014	101,754	204,672	177,147	545,787	239,639	212,306	116,537	213,495	139,583	246,319	203,005	106,276	2,506,520
2015	108,955	443,891	645,056	251,671	319,948	234,009	167,622	245,381	291,922	321,125	204,066	129,976	3,372,622
2016	133,420	325,924	208,724	216,429	198,806	487,511	270,581	254,272	254,272	257,118	608,432	347,963	3,542,681
2017	262,600	241,282	148,115	149,288	387,937	255,279	330,220	136,790	170,336	216,668	149,806	549,004	2,997,325
2018	135,949	162,881	339,011	442,835	198,738	177,466	686,636	262,599					2,406,115

미분양 주택현황

(단위 : 호)

구분	1	2	3	4	5	6	7	8	9	10	11	12	평균
2013	1,437	1,333	1,336	1,432	1,284	1,218	1,193	1,094	1,002	888	991	1,146	1,196
2014	867	740	669	608	573	531	590	827	650	562	669	444	644
2015	746	663	652	626	601	949	1,491	1,078	978	715	1,198	1,366	922
2016	1,153	977	855	755	870	813	768	881	711	742	615	651	816
2017	556	731	999	935	888	1,073	1,083	1,093	945	854	1,062	759	915
2018	1,084	1,210	740	843	888	1,035	973	978					969



부 록

이용자를 위하여

1. 동행종합지수 구성지표의 월별 추이
2. 경기종합지수 주요 용어 해설



Monthly Daejeon Economy



경기종합지수 이용자 안내

1. 작성근거

- 「대전경기종합지수」의 작성은 통계법 제18조 및 동법시행령 제9조에 의하여 통계청으로부터 승인(2000년 9월, 승인번호 206007)을 받고 작성한 통계입니다.

2. 작성목적

- 「대전경기종합지수」는 현재 대전 지역의 경기상황을 판단하기 위해 작성되는 통계로 대전 지역경제의 각 부문을 대표하고 경기 대응성이 양호한 경제지표를 선정하여 이를 가공·종합하여 작성하고 있습니다.

3. 공표일정

- (공 표 일) 매월 31일
- (공표방법) 대전광역시 홈페이지(www.daejeon.go.kr) 및 대전세종연구원 홈페이지(www.dsi.re.kr) 게재

4. 경기종합지수 활용 시 유의사항

- 대전경기종합지수(동행종합지수) 구성지표의 시계열자료는 불변가격기준으로 환산(실질화), 계절 및 불규칙 변동의 조정 등으로 작성기관에서 공표하는 원 계열과 일치 하지는 않습니다.

자세한 내용은 뒷면의 <※대전경기종합지수 연간보정>을 참고하시기 바랍니다.

- 대전경기종합지수(동행종합지수)의 최근 2-3개월 수치는 각각 잠정치입니다.
- 대전경기종합지수(동행종합지수)에서 사용되는 기호의 의미는 다음과 같습니다.

P : 정점(Peak)	e : 추정치(Estimated)
T : 저점(Trough)	p : 잠정치(Preliminary)
- : 해당사항 없음(Not Available)	

- 현재 대전경기종합지수는 동행종합지수만 작성되고 있으며 선행종합지수와 후행종합지수는 향후 작성할 예정입니다.

5. 이용자 의견수렴

- 월간대전경제 및 대전경기종합지수에 대한 시민 이용을 활성화하기 위해 상시 의견수렴 창구를 운영하고 있으니, 통계관련 제안 및 질의는 대전세종연구원 도시경영연구실(☎ 042-530-3569)로 문의하여 주시기 바랍니다.

동행종합지수 구성지표의 월별 추이

구 분	비농가취업자수		산업생산지수		생산자출하지수		전력소비량	
	천 명	전월비(%)	2010=100	전월비(%)	2010=100	전월비(%)	MWh	전월비(%)
2014. 1	727.8	0.40	91.6	0.71	93.1	-0.89	757,808	-0.42
2	727.9	0.01	92.0	0.43	92.1	-1.07	752,235	-0.74
3	730.2	0.32	92.0	-0.05	93.4	1.43	753,351	0.15
4	733.1	0.39	94.0	2.21	94.3	0.94	755,275	0.26
5	734.1	0.15	96.7	2.89	96.2	2.01	760,490	0.69
6	737.1	0.41	98.1	1.44	97.9	1.71	760,891	0.05
7	739.9	0.38	98.2	0.10	99.7	1.86	766,366	0.72
8	745.8	0.80	97.4	-0.86	101.5	1.83	752,105	-1.86
9	748.3	0.33	101.3	3.99	103.1	1.56	746,009	-0.81
10	749.3	0.13	101.4	0.10	103.1	-0.03	746,528	0.07
11	748.9	-0.06	101.6	0.21	102.4	-0.64	765,561	2.55
12	748.7	-0.02	98.0	-3.56	101.3	-1.06	776,300	1.40
2015. 1	748.2	-0.06	95.9	-2.05	100.0	-1.26	775,596	-0.09
2	750.1	0.25	96.5	0.53	99.6	-0.41	773,286	-0.30
3	747.9	-0.29	95.5	-0.95	98.4	-1.21	768,843	-0.57
4	748.8	0.13	96.7	1.22	97.7	-0.68	769,185	0.04
5	747.9	-0.12	96.5	-0.17	97.3	-0.48	770,221	0.13
6	750.5	0.34	98.5	2.04	97.8	0.60	772,880	0.35
7	751.7	0.16	101.0	2.54	99.0	1.16	764,467	-1.09
8	752.2	0.06	102.9	1.88	100.3	1.36	760,517	-0.52
9	756.2	0.53	104.7	1.72	101.5	1.16	760,041	-0.06
10	758.3	0.28	104.2	-0.48	102.0	0.53	768,917	1.17
11	760.7	0.32	102.8	-1.28	102.4	0.38	768,168	-0.10
12	759.2	-0.20	101.8	-1.04	102.6	0.21	759,512	-1.13
2016. 1	758.7	-0.06	102.6	0.79	103.5	0.84	752,402	-0.94
2	761.3	0.33	105.7	3.05	104.2	0.64	763,748	1.51
3	761.6	0.04	109.0	3.12	104.7	0.54	779,594	2.07
4	761.2	-0.05	110.1	1.01	105.4	0.67	783,820	0.54
5	756.8	-0.59	111.0	0.79	106.8	1.30	780,232	-0.46
6	756.8	0.00	110.2	-0.72	107.6	0.78	778,507	-0.22
7	756.6	-0.03	108.8	-1.27	107.8	0.11	785,267	0.87
8	758.4	0.24	108.1	-0.58	106.7	-0.96	793,449	1.04
9	757.2	-0.16	107.5	-0.55	107.3	0.50	797,920	0.56
10	756.8	-0.05	108.8	1.15	107.6	0.33	793,860	-0.51
11	756.8	0.00	112.0	2.97	108.5	0.81	783,985	-1.24
12	757.7	0.12	111.1	-0.77	109.6	1.00	770,620	-1.70
2017. 1	757.0	-0.09	114.1	2.70	110.7	1.03	769,609	-0.13
2	755.6	-0.19	111.7	-2.16	111.9	1.10	771,138	0.20
3	756.3	0.10	113.6	1.76	112.0	0.06	777,329	0.80

구 분	비농가취업자수		산업생산지수		생산자출하지수		전력소비량	
	천 명	전월비(%)	2010=100	전월비(%)	2010=100	전월비(%)	MWh	전월비(%)
4	754.1	-0.29	112.1	-1.38	112.3	0.30	779,751	0.31
5	751.8	-0.30	110.1	-1.73	110.7	-1.40	778,567	-0.15
6	746.5	-0.70	109.1	-0.97	109.3	-1.26	777,659	-0.12
7	745.4	-0.15	108.0	-0.98	108.1	-1.13	787,831	1.31
8	744.5	-0.12	108.5	0.43	107.3	-0.77	792,720	0.62
9	744.4	-0.01	109.3	0.74	106.6	-0.61	792,417	-0.04
10	743.0	-0.19	110.4	1.04	106.8	0.17	781,821	-1.34
11	743.9	0.12	112.2	1.66	108.2	1.28	782,198	0.05
12	745.1	0.16	110.1	-1.93	109.1	0.86	793,124	1.40
2018. 1	748.0	0.38	107.9	-1.55	108.0	-0.90	802,645	1.20
2	767.0	2.55	105.9	-1.88	107.6	-0.37	815,452	1.60
3	770.7	0.47	106.5	0.54	106.2	-1.27	807,084	-1.03
4	769.8	-0.11	102.8	-3.48	104.8	-1.29	799,362	-0.96
5	749.3	-2.66	100.1	-2.63	102.9	-1.86	788,620	-1.34
6	743.5	-0.78	94.6	-5.46	100.2	-2.61	792,481	0.49
7	742.0	-0.19	92.9	-1.80	99.6	-0.62	800,497	1.01
8	741.2	-0.12	91.6	-1.44	98.6	-0.97	822,195	2.71
9								
10								
11								
12								

구 분	수 출 액 (실질)		수 입 액 (실질)		신규차량 등록대수	
	천 불	전 월 비(%)	천 불	전 월 비(%)	대	전 월 비(%)
2014. 1	351,211	-0.95	258,825	-1.71	3,329	-0.3
2	356,708	1.57	258,737	-0.03	3,451	3.7
3	362,492	1.62	261,489	1.06	3,586	3.9
4	366,404	1.08	265,767	1.64	3,617	0.9
5	380,913	3.96	269,316	1.34	3,586	-0.8
6	396,872	4.19	271,056	0.65	3,585	0.0
7	401,615	1.20	273,987	1.08	3,576	-0.3
8	409,522	1.97	276,239	0.82	3,637	1.7
9	412,356	0.69	281,983	2.08	3,717	2.2
10	412,327	-0.01	282,996	0.36	3,757	1.1
11	427,349	3.64	288,295	1.87	3,730	-0.7
12	423,459	-0.91	298,184	3.43	3,891	4.3
2015. 1	433,114	2.28	310,892	4.26	3,862	-0.8
2	435,560	0.56	323,352	4.01	3,848	-0.3
3	433,603	-0.45	326,954	1.11	3,677	-4.4
4	429,467	-0.95	332,888	1.81	3,689	0.3
5	414,608	-3.46	337,300	1.33	3,622	-1.8
6	415,322	0.17	342,740	1.61	3,728	2.9

구 분	수 출 액 (실질)		수 입 액 (실질)		신규차량 등록대수	
	천 불	전 월 비(%)	천 불	전 월 비(%)	대	전 월 비(%)
7	408,690	-1.60	341,012	-0.50	3,767	1.0
8	404,528	-1.02	342,405	0.41	3,891	3.3
9	410,238	1.41	341,679	-0.21	3,954	1.6
10	416,901	1.62	357,408	4.60	4,031	2.0
11	418,997	0.50	379,366	6.14	4,174	3.5
12	427,756	2.09	392,168	3.37	4,353	4.3
2016. 1	426,579	-0.28	397,788	1.43	4,161	-4.4
2	427,519	0.22	400,758	0.75	4,009	-3.6
3	437,430	2.32	412,315	2.88	3,802	-5.2
4	434,288	-0.72	403,490	-2.14	3,866	1.7
5	449,347	3.47	388,827	-3.63	3,978	2.9
6	444,792	-1.01	379,048	-2.52	4,117	3.5
7	443,617	-0.26	381,146	0.55	4,063	-1.3
8	447,576	0.89	383,631	0.65	3,828	-5.8
9	436,609	-2.45	379,085	-1.18	3,374	-11.9
10	433,881	-0.62	381,499	0.64	3,364	-0.3
11	421,518	-2.85	381,072	-0.11	3,503	4.1
12	415,483	-1.43	375,681	-1.41	3,912	11.7
2017. 1	438,026	5.43	371,132	-1.21	4,020	2.7
2	434,719	-0.75	358,137	-3.50	4,100	2.0
3	444,066	2.15	367,551	2.63	4,005	-2.3
4	443,528	-0.12	378,679	3.03	3,989	-0.4
5	441,303	-0.50	364,543	-3.73	3,929	-1.5
6	444,043	0.62	367,817	0.90	3,915	-0.4
7	418,138	-5.83	363,612	-1.14	3,832	-2.1
8	415,653	-0.59	366,578	0.82	3,879	1.2
9	405,754	-2.38	354,584	-3.27	3,914	0.9
10	407,287	0.38	333,068	-6.07	3,801	-2.9
11	408,233	0.23	336,913	1.15	3,750	-1.4
12	408,892	0.16	328,408	-2.52	3,542	-5.5
2018. 1	401,788	-1.74	329,706	0.40	3,553	0.3
2	398,345	-0.86	332,914	0.97	3,468	-2.4
3	395,346	-0.75	322,934	-3.00	3,540	2.1
4	395,712	0.09	324,377	0.45	3,722	5.2
5	413,691	4.54	322,121	-0.70	3,728	0.1
6	413,739	0.01	318,749	-1.05	3,656	-1.9
7	417,659	0.95	314,470	-1.34	3,681	0.7
8	419,367	0.41	305,519	-2.85	3,867	5.0
9						
10						
11						
12						

주 1) 계절조정 및 불규칙 조정한 계열임. (최근2~3개월분 잠정치)
 2) 수치변경은 연간보정으로 구성지표 시계열이 바뀐 것임

대전지역 경기종합지수 구성지표 목록

1. 경기동행종합지수

변수명	자료명	단위	자료기간	작성기관	자료출처
DJ01	비농가취업자수	천명	1989.1월~	통계청	KOSIS
DJ02	산업생산지수	2010=100	1990.1월~	통계청	KOSIS
DJ03	생산자출하지수	2010=100	1990.1월~	통계청	KOSIS
DJ04	전력소비량	MWh	1993.1월~	한국전력 대전충남지역본부	한국전력 대전충남지역본부
DJ05	수출액/ 수출물가지수(\$)	천불	1989.1월~	한국무역협회 대전충남지부	한국무역협회
DJ06	수입액/ 수입물가지수(\$)	천불	1989.1월~	한국무역협회 대전충남지부	한국무역협회
DJ07	신규차량등록대수	대	1991.1월~	대전광역시 자동차등록사업소	대전광역시 자동차등록사업소

2. 경기선행종합지수

변수명	자료명	단위	자료기간	작성기관	자료출처
DJ01	비농가취업자수	천명	1989.1월~	통계청 사회통계과	KOSIS
DJ02	산업생산지수	2010=100	1990.1월~	통계청 산업동향과	KOSIS
DJ03	생산자출하지수	2010=100	1990.1월~	통계청 산업동향과	KOSIS
DJ04	전력소비량	MWh	1993.1월~	한국전력 대전충남지역본부	한국전력 대전충남지역본부
DJ05	수출액/ 수출물가지수(\$)	천불	1989.1월~	한국무역협회 대전충남지부	한국무역협회
DJ06	수입액/ 수입물가지수(\$)	천불	1989.1월~	한국무역협회 대전충남지부	한국무역협회
DJ07	신규차량등록대수	대	1991.1월~	대전광역시 자동차등록사업소	대전광역시 자동차등록사업소

경기종합지수 주요 용어 해설

가. 경기순환 국면

경기순환이란 총체적 경제활동이 경제의 장기 성장추세를 중심으로 상승과 하강을 반복하며 성장하는 현상을 의미한다.

경기순환의 국면을 구분하는 방법에는 여러 가지가 있으나 경기저점에서 정점까지를 경제활동이 활발한 확장국면, 경기정점에서 저점까지를 경제활동이 위축된 수축국면으로 나누는 이분법이 주로 이용된다.

확장과 수축의 경기국면에서 저점에서 다음 저점까지, 또는 정점에서 다음 정점까지의 기간을 순환주기라고 하며, 순환의 강도를 의미하는 정점과 저점 간의 차이를 순환진폭이라 한다.

< 경기 순환과정 >

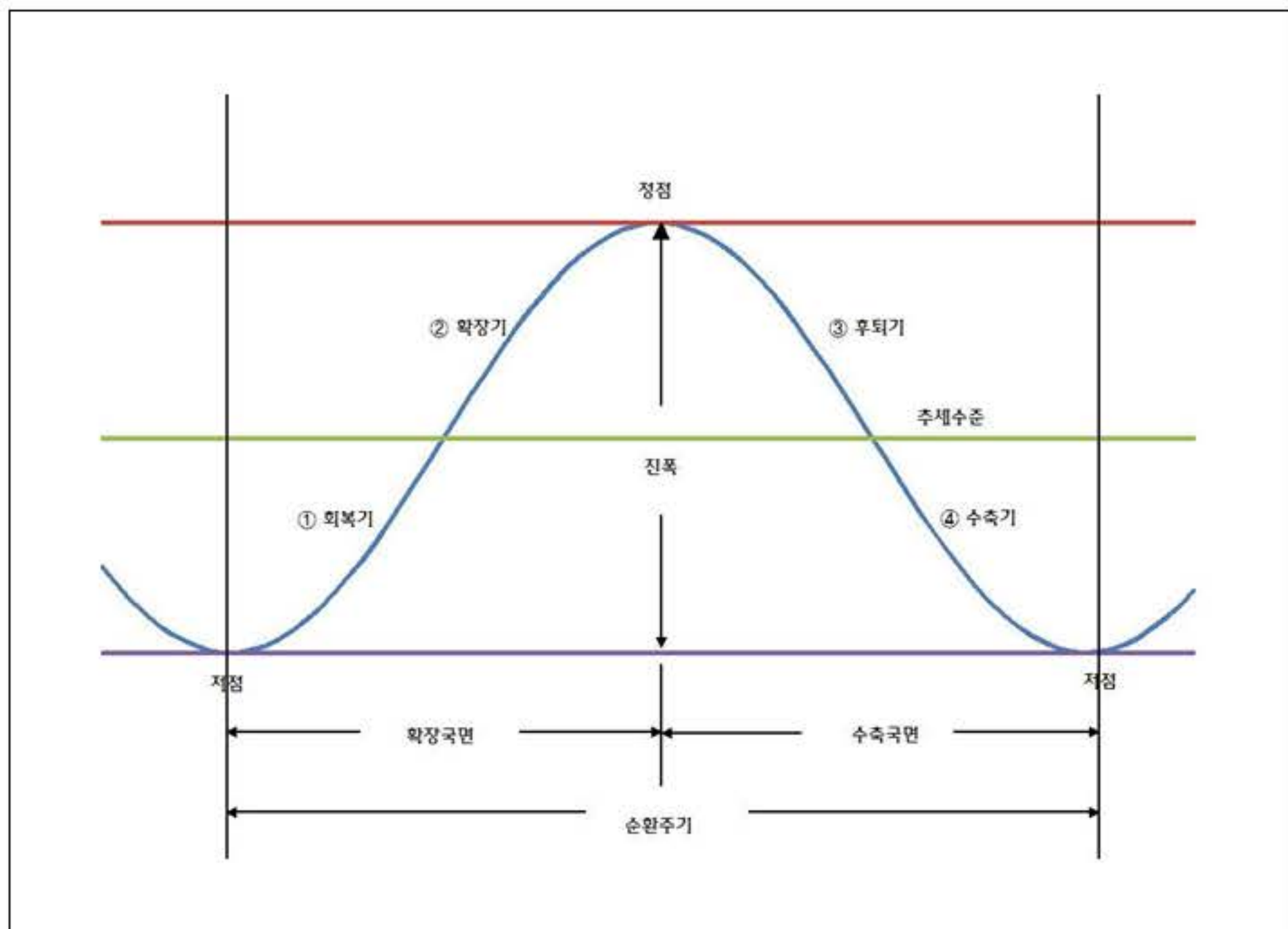

나. 기준순환일

기준순환일이란 국민경제 전체의 순환변동에서 국면전환이 발생하는 경기전환점을 의미하는데, 확장국면에서 구축국면으로 전환하는 경기정점과 수축국면에서 확장국면으로 전환하는 경기저점이 있다. 한편 개별 경기지표에서의 전환점은 특수순환일이라고 한다.

일반적으로 총체적 경제활동 성장률이 2분기 이상 추세성장률을 상회하면 확장국면, 하회하면 수축국면으로 본다.

대전시의 기준순환일은 통계청과의 협의 및 전문가의 의견수렴 등을 거쳐 GDP, 산업 생산 등 개별지표와 경기지수의 움직임을 분석한 후 사후적으로 발표한다. 대전시는 광역시로 출범한 1989년 1월1일 이후 2010년 11월까지의 경기지수를 기초로 다음과 같이 기준순환일과 국면지속기간을 설정하였다.

< 대전시 기준순환일과 국면 지속기간 >

구 분	기준순환일			지속기간(개월)		
	저 점	정 점	저 점	확장국면	수축국면	순환주기
제1순환기	1989. 8	1992. 1	1992.11	29	10	39
제2순환기	1992.11	1996.12	1998. 7	49	19	68
제3순환기	1998. 7	2000. 8	2001. 2	25	6	31
제4순환기	2001. 2	2003. 2	2003. 8	24	6	30
제5순환기	2003. 8	2007.11	2009. 3	51	16	67

다. 경기순환과 경기지표의 변동요인

일반적으로 경기지표는 아래의 네 가지 요소들이 포함되어 있다고 할 수 있다.

- ▶ 계절요인 : 일년동안 계절에 따른 주기적 변동
- ▶ 불규칙요인 : 천재지변, 파업 등에 따른 단기적·우발적 변동
- ▶ 추세요인 : 인구증가, 자본축적, 기술진보 등에 의한 장기적 변동
- ▶ 순환요인 : 경기의 상승과 하강에 따른 변동하는 요인

경기분석에는 이들 요인 중 비경기적 요인인 계절 및 불규칙요인을 제거하고 추세·순환치 또는 순환변동치가 이용된다.

라. 순환변동치와 증감률

경기지표는 계절조정계열(추세·순환치)의 전월(기)비와 순환변동치, 원계열의 전년 동월(기)비 등으로 표현할 수 있다.

경기국면과 전환점을 나타내는 순환변동치가 상승하면 경기의 확장국면, 통과할 때가 경기전환점이 된다. 전월비가 가장 큰 시점과 가장 작은 시점은 추세·순환변동치의 변곡점일 뿐 경기전환점과는 무관하다.

마. 경기종합지수

경기종합지수는 경기변동의 국면·전환점과 속도·진폭을 측정할 수 있도록 고안된 경기 지표의 일종으로, 지역경제의 각 부문을 대표하고 경기 대응성이 양호한 경제지표들을 선정한 후 이를 가공·종합하여 작성한다. 대전시에서는 우선적으로 동행종합지수를 작성·발표하고, 순차적으로 선행종합지수와 후행종합지수를 작성·발표할 계획으로 있다.

- ▶ 동행종합지수 : 공급측면의 생산지수, 노동투입량(비농가취업자수) 등과 수요측면의 수출액 등과 같이 실제 경기순환과 함께 변동하는 개별지표를 가공·종합하여 만든 지수로, 현재 경기상황의 판단에 이용된다.
- ▶ 선행종합지수 : 투자관련 허가·수주지표나 재고율, 통화량 등의 지표처럼 실제 경기순환에 앞서 변동하는 개별지표를 가공·종합하여 만든 지수로서 향후 경기변동의 단기예측에 이용된다.
- ▶ 후행종합지수 : 재고, 금리 등 실제 경기순환에 후행하여 변동하는 개별지표를 가공·종합하여 만든 지표로 현재 경기의 사후 확인에 이용된다.



월간 대전경제

● ●

연구진 임 성 복(도시경영연구실 선임연구위원)
박 민 형(도시경영연구실 위촉연구원)

● ●

발행일 2018년 10월

● ●

발행인 박 재 목(대전세종연구원장)
허 태 정(대전광역시장)

발행처 대전세종연구원 도시경영연구실
대전광역시 경제정책과

주 소 34863 대전광역시 중구 중앙로 85

연락처 전화: (042) 530-3569 / 팩스: (042) 530-3573

디자인 신진기획인쇄사

월간 대전경제의 파일은 대전세종연구원(<http://www.dsi.re.kr>) 및 대전광역시(<http://www.daejeon.go.kr>) 홈페이지에서 다운로드하실 수 있습니다.