

월간 대전경제

최근 경제 동향

부문별 경제 동향

경기 동향, 생산 동향,
소비 동향,
고용·물가 동향,
금융 동향,
대외거래 동향,
건설 동향,
지방세정 동향

통계표 부록

대전경기종합지수
보조지표 및 해설

2020. 12



Monthly Daejeon Economy



I. 최근 경제동향 종합	3
1. 종합 평가 및 요약	5
2. 주요 경제지표별 추이	8
II. 부문별 경제 동향	19
1. 경기 동향	21
1) 대전지역 경기종합지수	21
2) 기업경기실사지수(BSI)	26
2. 생산 동향	28
1) 광업·제조업	28
2) 산업단지	32
3. 소비 동향	34
1) 대형소매점	34
2) 에너지 사용	36
3) 자동차 등록	38
4) 농수산물 거래	39
4. 물가 동향	40
1) 소비자·생활 물가지수	40
2) 주택가격지수	44
5. 고용 동향	46
1) 경제활동인구	46
2) 취업자	47
3) 실업자 및 실업률	50



6. 금융 동향	51
1) 금융·통화	51
2) 자금 사정	53
7. 대외거래 동향	56
1) 품목별 수출입	56
2) 대륙별 수출입	58
8. 건설 동향	60
1) 토지거래 면적	60
2) 건축허가 면적	61
3) 미분양 주택 현황	62
9. 지방세정 동향	63
1) 지방세 징수 현황	63
III. 통계표	65
1. 주요 경제지표	67
1) 전국	67
2) 대전	69
3) 시도별 주요 경제지표	70
2. 대전 경제지표	71
IV. 부록 : 이용자를 위하여	79
1. 동행종합지수 구성지표의 월별 추이	81
2. 경기종합지수 주요 용어 해설	86



제1편

최근 경제 동향 종합

1. 종합 평가 및 요약
2. 주요 경제지표별 추이



「대전경기종합지수」는 통계법 제8조 및 동법시행령 제9조에 의하여 통계청으로부터 승인(2000년 9월, 승인번호 206007)을 받아 대전세종연구원이 작성하는 정부승인통계입니다.

종합평가

Monthly Daejeon Economy

- 대전지역의 **경기동행종합지수** 순환변동치는 2019년 4/4 분기 이후 2020년 1월까지 상승하였고, 2월 이후 5월까지 하락세가 지속되었으나, 2020년 6월 이후 상승함. **경기선행종합지수** 순환변동치는 2020년 1월과 2월을 정점으로 3월 이후 7월까지 하락세가 지속되었으나, 8월 이후 상승하는 모습
 - 개별지표의 경우, 전년동월대비 다소 회복되는 모습임. 전년동월 대비, **생산과 건설경기가** 부진한 모습인 반면, **소비와 고용상황**이 회복되고, **수출이** 증가함. 전월대비로는 **소비가** 개선된 모습이나, **생산과 건설경기가** 위축되고, **고용상황도** 불안정한 가운데, **수출** 역시 감소함
- **우리나라 경제**는 수출이 견조한 회복세를 이어가고 있으나, 11월 중순 이후의 코로나19 3차 대유행에 따른 거리두기 강화 영향으로 실물경제의 불확실성이 확대됨
- **대외적**으로는 주요국 코로나19 확산세 지속과 봉쇄조치 강화 등으로 실물지표 개선세가 다소 약화되는 등 불확실성이 높은 상황이나, 최근 백신승인, 접종 등으로 경제회복 기대감이 확산되는 모습임
- 이에 따라 **대전광역시**는 현재 전월대비 생산, 건설, 고용 등의 실물경제지표가 감소하는 등 코로나19의 3차 대유행이 지속됨에 따라 불확실성이 보다 확대되는 모습임



경기지수

2020년 10월, 대전지역 경기동행종합지수 순환변동치는 103.1로 전월대비 1.36p 상승함. 2020년 2월 이후 하락하는 모습이었으나, 6월 이후 꾸준히 상승하는 모습임. 경기선행종합지수 순환변동치는 99.8로 전월대비 0.95p 상승함. 2019년 2월 이후 상승세를 지속하였고, 2020년 3월 이후 하락세였으나, 8월 이후 상승하는 모습임



생 산

2020년 10월, 생산이 감소하고 재고가 증가하여 전월대비 다소 부진한 모습이고, 전년동월대비, 생산과 출하가 감소하고 재고가 증가하여 위축된 모습임. 생산과 출하는 의복 및 모피, 기계장비 등을 중심으로 감소한 반면, 재고는 금속가공, 화학제품 등을 중심으로 증가함



소 비

2020년 11월, 대형소매점 판매액, 유류소비량, 전력사용량은 감소한 반면, 대형농수산물시장 거래량 등은 증가하여 전월대비 회복되는 모습임. 전년동월대비 역시 유류소비량, 농수산물시장 거래량 등은 감소한 반면, 대형소매점 판매액 등 다른 관찰지표들은 증가하여 개선된 모습임



물 가

2020년 11월, 소비자물가는 공공서비스 등의 품목에서 상승하였으나, 농산물, 축산물 등의 품목에서 하락하여 전월대비 0.1% 하락함. 물가상승률은 전년동월대비 0.4% 상승함



고 용

2020년 11월, 전월대비 취업자수는 증가하였으나, 실업자수가 증가하고, 실업률은 상승하여 고용상황은 불안한 모습임. 전년동월대비로는 취업자수가 증가하고, 실업률은 하락하여 고용상황은 회복되는 모습임



금 용

2020년 11월, 국내 금융시장은 코로나19 백신 기대 등 영향으로 주가가 큰 폭 상승하고 환율은 하락(강세)세를 보이고 있고, 국고채 금리는 글로벌 금리 상승 등에 영향 받으며 상승함



건 설

2020년 10월, 건축허가면적은 전월대비·전년동월대비 각각 감소하였고, 건축착공면적도 전월대비·전년동월대비 증가함. 토지거래면적도 전월대비·전년동월대비 감소하였고, 미분양주택은 전월 대비 증가함. 종합하면, 건설경기는 전월대비·전년동월대비 위축된 모습임



대외거래

2020년 10월, 전월대비 수출은 감소한 반면, 수입은 증가하였고, 무역수지는 2018년 2월 이후 지속적으로 흑자를 기록함. 전년동월대비 수출과 수입은 증가함. 수출은 광산물, 철강금속제품, 전자전기제품 등을 중심으로 증가하였고, 수입은 기계류, 광산물, 석유류 등을 중심으로 증가함

대전경기종합지수

- 대전지역의 경기동행종합지수 순환변동치는 2018년 7월 이후 상승과 하락을 반복하며 증가하는 모습을 보였고, 2020년 2월 이후 하락세를 나타내었으나, 6월 이후 다시 상승하는 모습임
- 경기선행종합지수 순환변동치는 2017년 12월 이후 하락세가 지속되었으나, 2019년 2월 이후 상승함. 2020년 3월 이후 지속적으로 하락하였으나, 8월 이후 상승하는 모습임

- 2020년 10월 동행종합지수 : 105.2(2015=100) ; 전월대비 1.46p 상승
 - ▶ 동행종합지수 순환변동치 : 103.1(trend=100) ; 전월대비 1.36p 상승
 - ▶ 동행종합지수 구성지표 전월대비 증감률
 - 증가지표 : 수출액(6.64%), 신규차량등록대수(2.53%),
생산자출하지수(2.18%), 전력사용량(1.68%),
산업생산지수(0.81%), 비농가취업자수(0.48%), 수입액(0.39%)
- 2020년 10월 선행종합지수 : 109.1(2015=100) ; 전월대비 0.99p 상승
 - ▶ 선행종합지수 순환변동치 : 99.8(trend=100) ; 전월대비 0.95p 상승
 - ▶ 선행종합지수 구성지표 전월대비 증감률
 - 증가지표 : 어음부도율(5.68%) 소비자심리지수(3.55%),
신규구직자수(2.52%), 생활형편전망CSI(2.48%), 비제조업업황
BSI(2.12%), 비은행예금취급기관여신(0.53%)
 - 감소지표 : 주가지수(-2.36%)

[대전 경기종합지수 순환변동치(Cyclical Component of CI)]

00.8 01.2 03.2 03.8 07.11 09.3 10.9 14.2 16.3(p) 18.6(p)
 P T P T P T P T P T

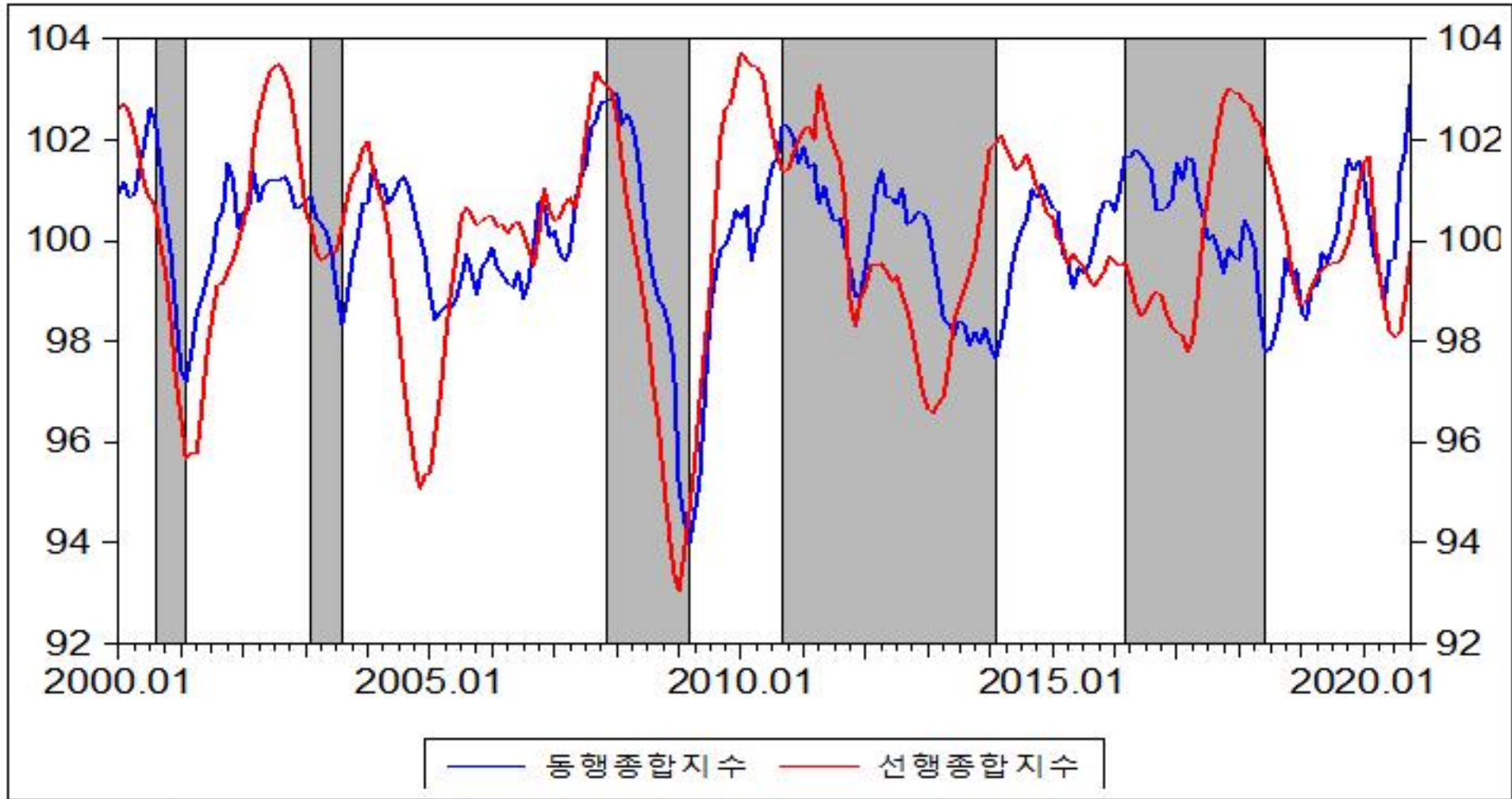

주 : P는 정점(Peak), T는 저점(Trough)의 기준순환일을 나타냄

[최근 대전 경기종합지수 변동추이]

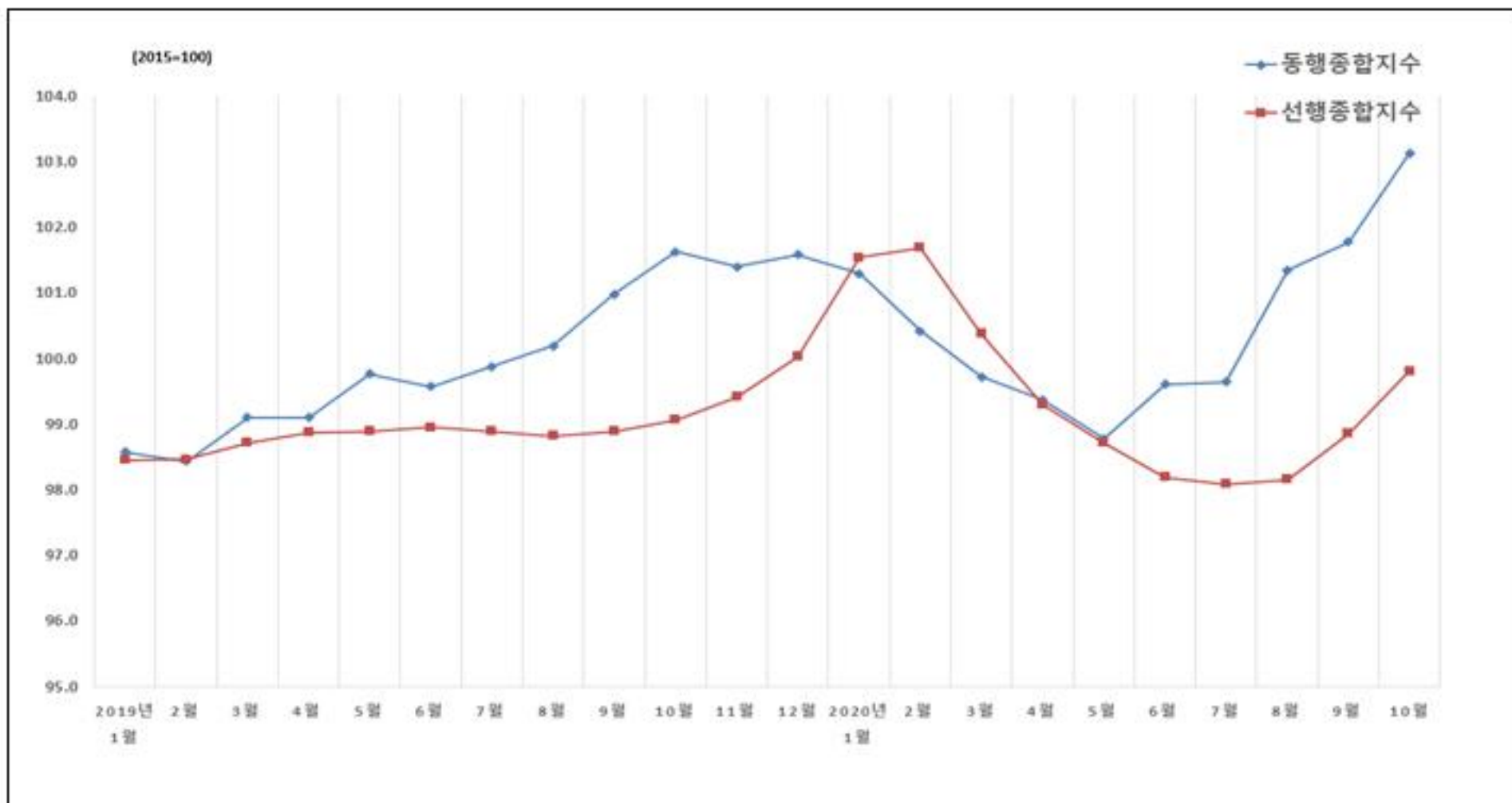

기업경기실사지수(BSI)

- 대전지역 기업체를 대상으로 한 2020년 11월 기업경기실사지수(BSI)에 의하면 제조업은 2p, 비제조업은 2p 각각 상승함
- 2020년 12월 업황전망BSI에 의하면, 제조업은 전월보다 1p, 비제조업은 전월보다 7p 상승하여 낙관적으로 전망하는 것으로 나타남
- 주요 경영애로사항으로 내수부진, 인력난·인건비 상승, 불확실한 경제상황 등을 주된 요인으로 지적하였음.

- 2020년 11월 업황BSI : 제조업(10월 69 → 11월 71)은 전월보다 2p 상승함
비제조업(10월 55 → 11월 57)은 전월보다 2p 상승함
- 2020년 12월 업황전망BSI : 제조업(11월 69 → 12월 70)은 전월보다 1p 상승함
비제조업(11월 54 → 12월 61)은 전월보다 7p 상승함

[제조업 경기실사지수 추이]

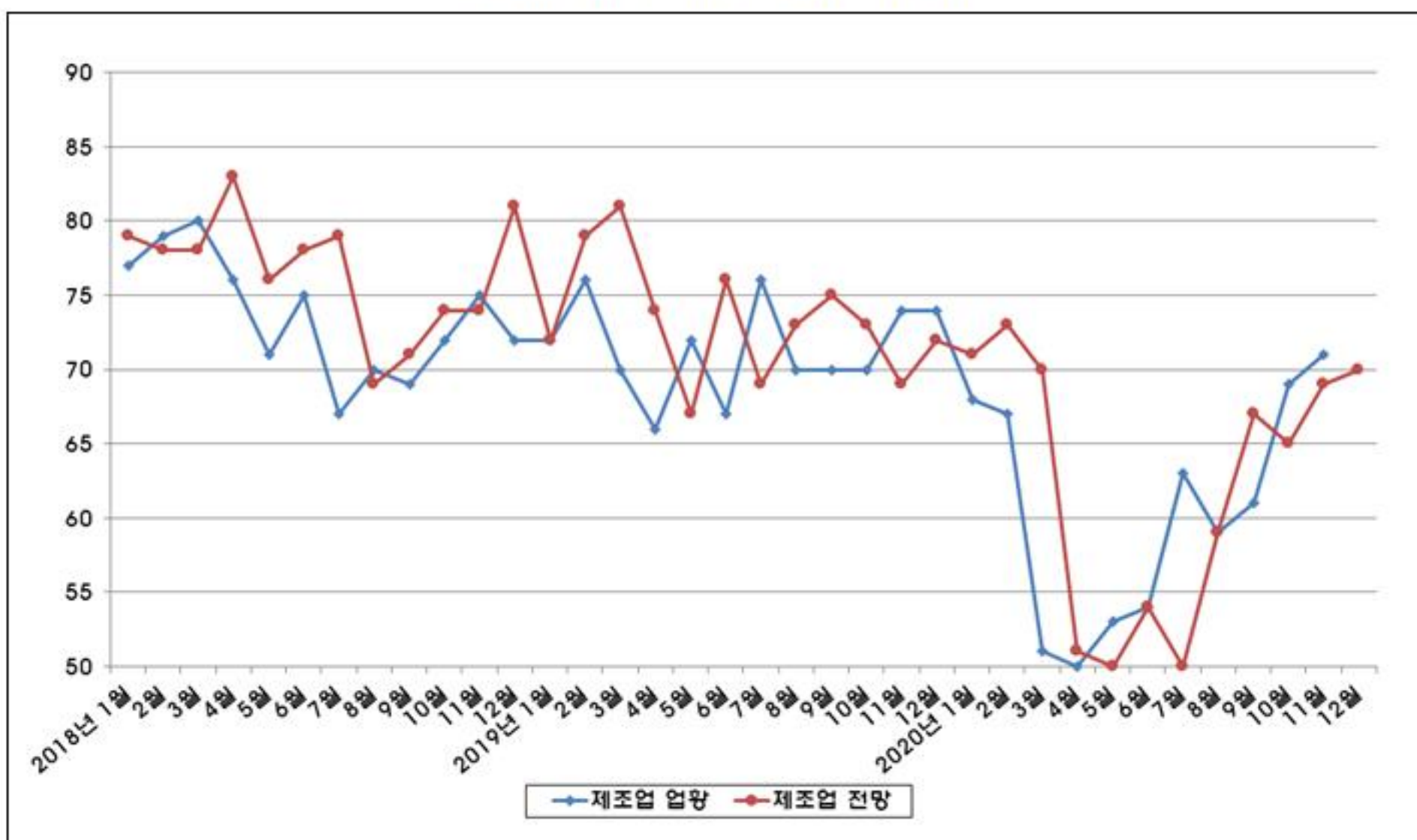

생 산 동 향

- 대전지역 생산동향은 생산이 감소하고, 재고가 증가하여 전월대비 다소 부진한 모습이고, 전년동월대비로도 생산과 출하가 감소하고 재고가 증가하여 위축된 모습임. 생산과 출하는 의복 및 모피, 기계장비 등을 중심으로 감소한 반면, 재고는 금속가공, 화학제품 등을 중심으로 증가함
- 향후, 제조업BSI 전망의 상승은 긍정적인 요인이나, 제조업 평균가동률 및 설비투자조정압력 상승 등은 부정적인 요인으로 작용할 전망이다

- 2020년 10월 광공업생산 : 100.8
 - ▶ 전월대비 0.3%, 전년동월대비 15.9% 각각 감소
- 2020년 10월 생산자제품출하 : 99.4
 - ▶ 전월대비 1.2% 증가, 전년동월대비 17.0% 감소
- 2020년 10월 생산자제품재고 : 141.8
 - ▶ 전월대비 3.3%, 전년동월대비 13.8% 각각 증가

[생산 / 출하 / 재고지수 추이]

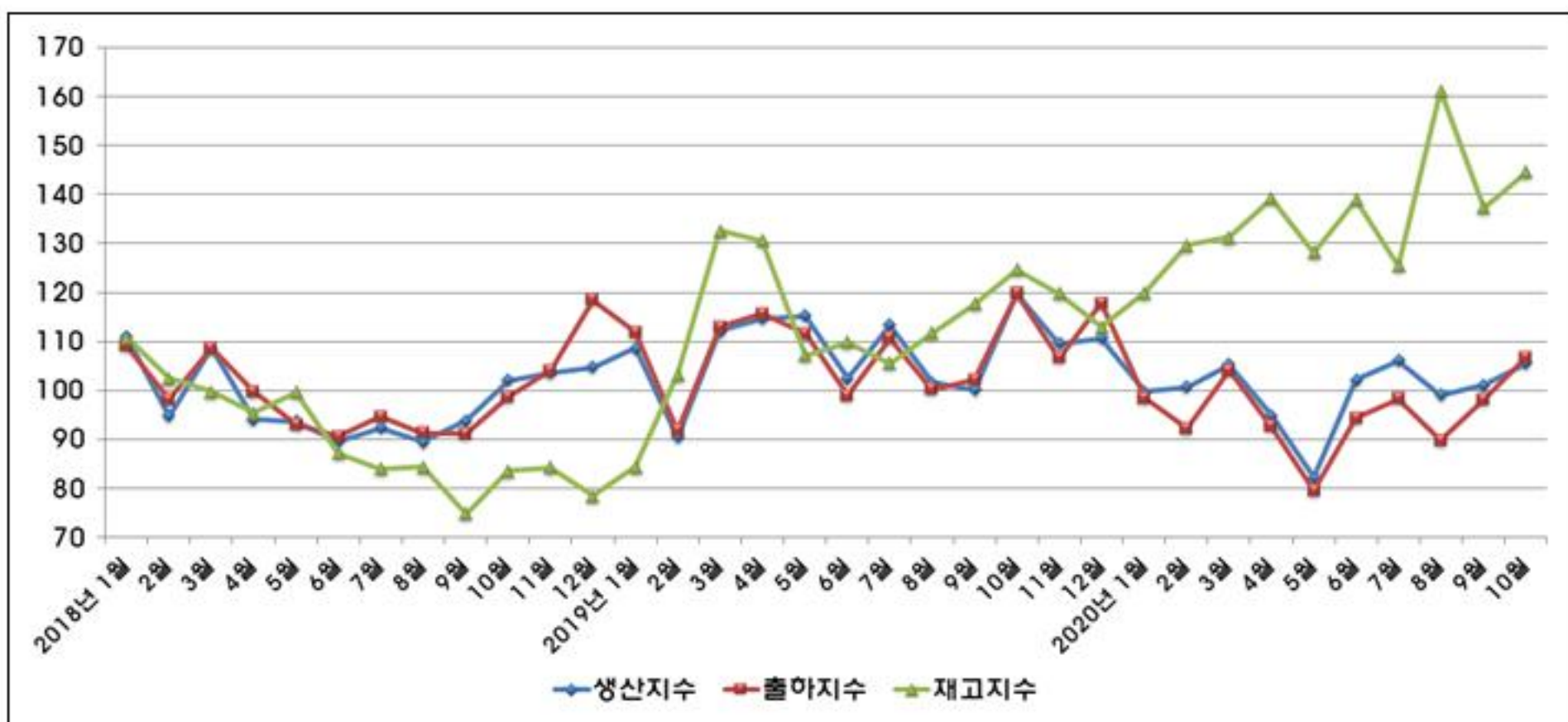

소 비 동 향

- 소비는 전월대비 대형소매점 판매액, 유류소비량, 전력사용량은 감소한 반면, 대형 농수산물시장 거래량 등은 증가하였고, 전년동월대비 유류소비량, 농수산물시장거래량 등은 감소한 반면, 대형소매점 판매액 등 다른 관찰지표들은 증가함
- 전반적으로 전월대비·전년동월대비로는 회복되는 모습임
- 향후 소매판매의 경우 온라인 매출액 증가, 소비심리 개선 등은 긍정적 요인으로, 백화점 및 할인점 매출액 감소 등은 부정적 요인으로 작용할 전망이다

• 2020년 10월 대형소매점 판매액

- ▶ 대형소매점 : 1,860억원 ; 전월대비 2.5% 감소, 전년동월대비 3.8% 증가
 - 백화점 : 1,010억원 ; 전월대비 22.3%, 전년동월대비 0.6% 각각 증가
 - 대형마트 : 850억원 ; 전월대비 21.4% 감소, 전년동월대비 7.8% 증가

• 2020년 10월 에너지소비 현황

- ▶ 유류소비량 : 69,244kl ; 전월대비 6.6%, 전년동월대비 15.5% 각각 감소
- ▶ 가스소비량 : 51,921천m³ ; 전월대비 32.0%, 전년동월대비 1.2% 각각 증가
- ▶ 연탄소비량 : 7,287ton ; 전월대비 242.1%, 전년동월대비 3.6% 각각 증가
- ▶ 전력사용량 : 729,618MWh ; 전월대비 16.5% 감소, 전년동월대비 0.2% 증가

• 2020년 11월 자동차등록대수 : 685,561대

- ▶ 전월대비 0.11%(735대), 전년동월대비 1.84%(12,383대) 증가

• 2020년 11월 농수산물시장 거래량

- ▶ 오정시장 : 23,532톤 ; 전월대비 28.9% 증가, 전년동월대비 0.6% 감소
- ▶ 노은시장 : 14,309톤 ; 전월대비 24.8% 증가, 전년동월대비 8.3% 감소

물 가 동 향

- 소비자물가는 공공서비스 등의 품목에서 상승하였으나, 농산물, 축산물 등의 품목에서 하락하여 전월대비 0.1% 하락함
- 물가상승률은 전년동월대비 0.4% 상승함
- 주택매매가격지수는 전월대비 53개월째 상승하였고, 주택전세가격지수는 21개월째 상승함. 전년동월대비로는 주택매매가격지수는 105개월째 상승하였고, 주택전세가격지수는 67개월째 상승함.

- 2020년 11월 소비자물가지수 : 104.5(2015=100)
 - ▶ 전월대비 0.1% 하락, 전년동월대비 0.4% 상승
- 2020년 11월 생활물가지수 : 104.4(2015=100)
 - ▶ 전월대비 0.1% 상승, 전년동월대비 0.5% 하락
- 2020년 11월 주택거래 가격지수(2019.01=100)
 - ▶ 주택매매지수 : 116.1 ; 전월대비 1.51%, 전년동월대비 12.18% 각각 상승
 - ▶ 주택전세지수 : 109.6 ; 전월대비 1.29%, 전년동월대비 8.35% 각각 상승

[주택거래가격지수 추이]

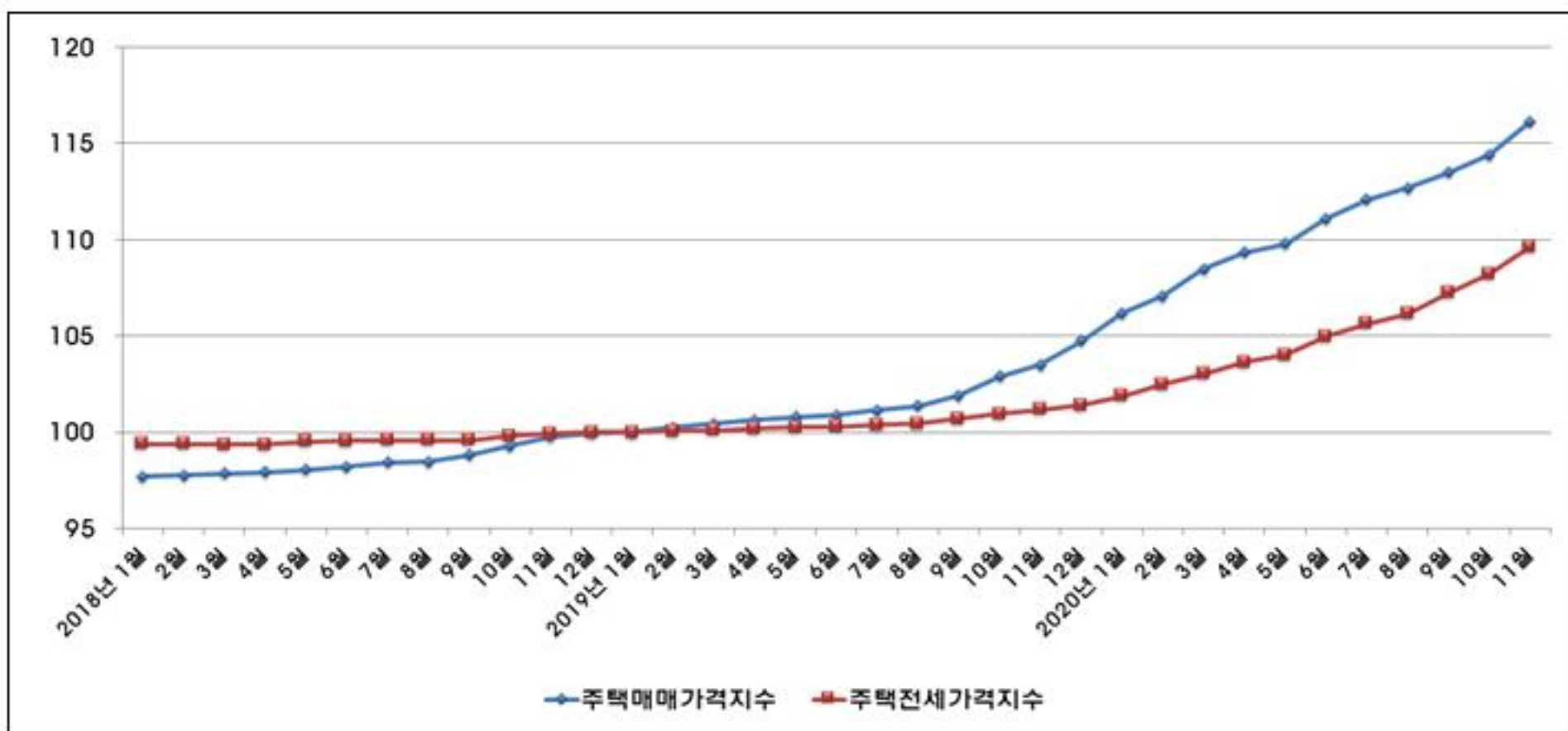

고 용 동 향

- 고용상황은 전월대비 취업자수는 증가하였으나, 실업자수가 증가, 실업률은 상승함. 전년동월대비 취업자수는 증가하였고, 실업자수가 감소, 실업률은 하락함. 건설업, 전기·운수·통신·금융업에서 취업자 증가를 주도함
- 종합하면, 전월대비 취업자수가 증가하였으나 실업자수·실업률이 증가·상승하여 고용상황이 불안한 모습이고, 전년동월대비 취업자수는 증가하였고, 실업자수·실업률이 감소·하락하여 고용상황은 개선된 모습임

- 2020년 11월 취업자 수 : 796천명
 - ▶ 전월대비 6천명(0.8%), 전년동월대비 6천명(0.8%) 각각 증가
- 2020년 11월 실업자 수 : 28천명
 - ▶ 전월대비 6천명(25.6%) 증가, 전년동월대비 1천명(-4.5%) 감소
- 2020년 11월 실업률 : 3.3%
 - ▶ 전월대비 0.6%p 상승, 전년동월대비 0.2%p 하락
 - 남성 : 3.5% ; 전월대비 0.7%p 상승, 전년동월대비 0.7%p 하락
 - 여성 : 3.2% ; 전월대비 0.6%p, 전년동월대비 0.6%p 각각 상승

[성별 실업률 추이]

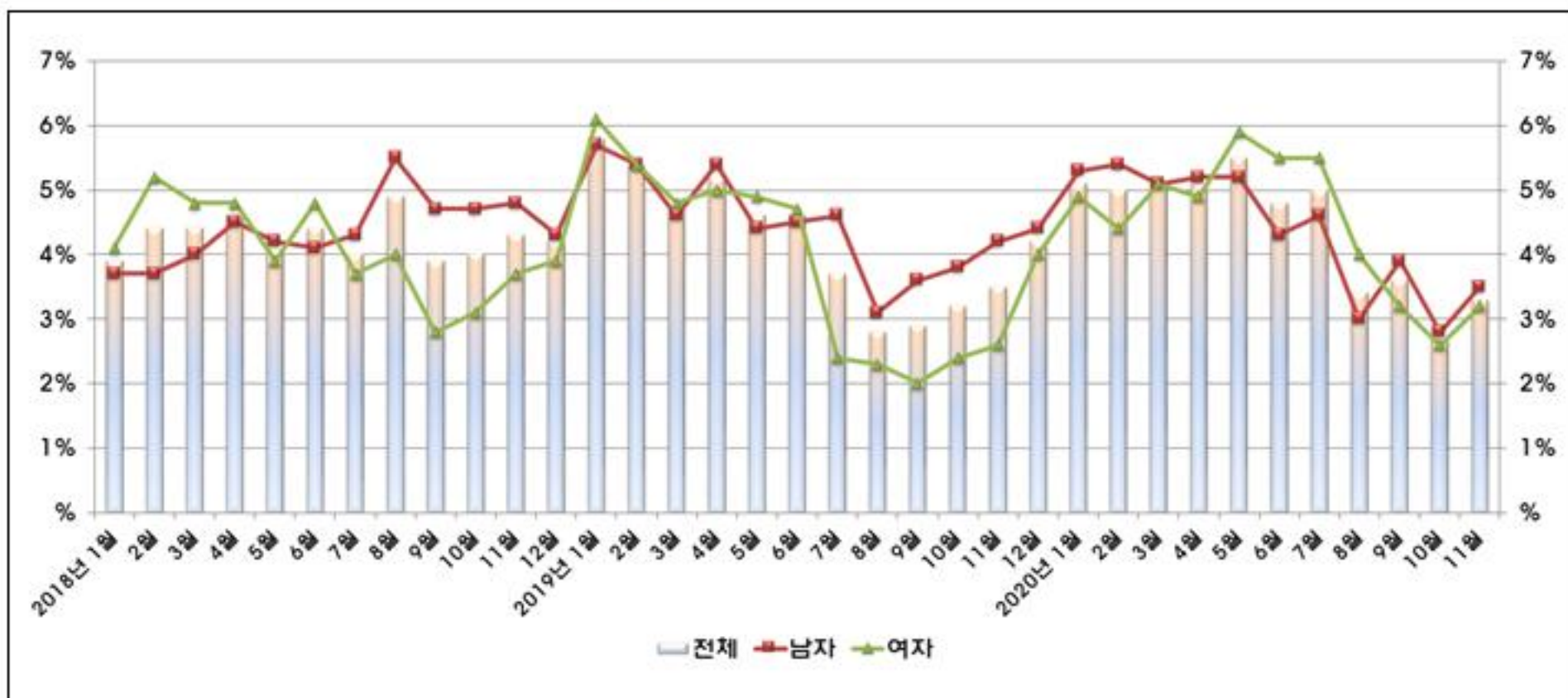

금융동향

- 2020년 11월, 국내 금융시장은 코로나19 백신 기대 등의 영향으로 주가가 큰 폭 상승하고, 환율은 하락(강세), 국고채 금리는 글로벌 금리 상승 등에 영향 받으며 상승함
- 2020년 10월 예금은행 수신은 공공기관 운영자금 인출 등으로 요구불예금이 줄어들면서 감소하였으나, 비은행금융기관은 신탁회사를 중심으로 증가폭이 확대됨
- 2020년 11월 어음부도율은 전월대비·전년동월대비 상승하여 기업자금사정은 불안한 모습임

- 2020년 11월 3년만기 국고채 수익률 : 0.97% ; 전월대비 0.05%p 상승
11월 장외3년 AA-등급 회사채 수익률 : 2.25% ; 전월대비 0.01%p 상승
- 2020년 10월 금융기관 여수신
 - ▶ 총수신 : 78조원 ; 전월대비 0.1%, 전년동월대비 10.7% 각각 증가
 - ▶ 총여신 : 55조 5천억원 ; 전월대비 1.2%, 전년동월대비 10.5% 각각 증가
- 2020년 11월 어음부도율 : 0.26%
 - ▶ 전월대비 0.20%p, 전년동월대비 0.16%p 각각 상승

[어음부도율 추이]

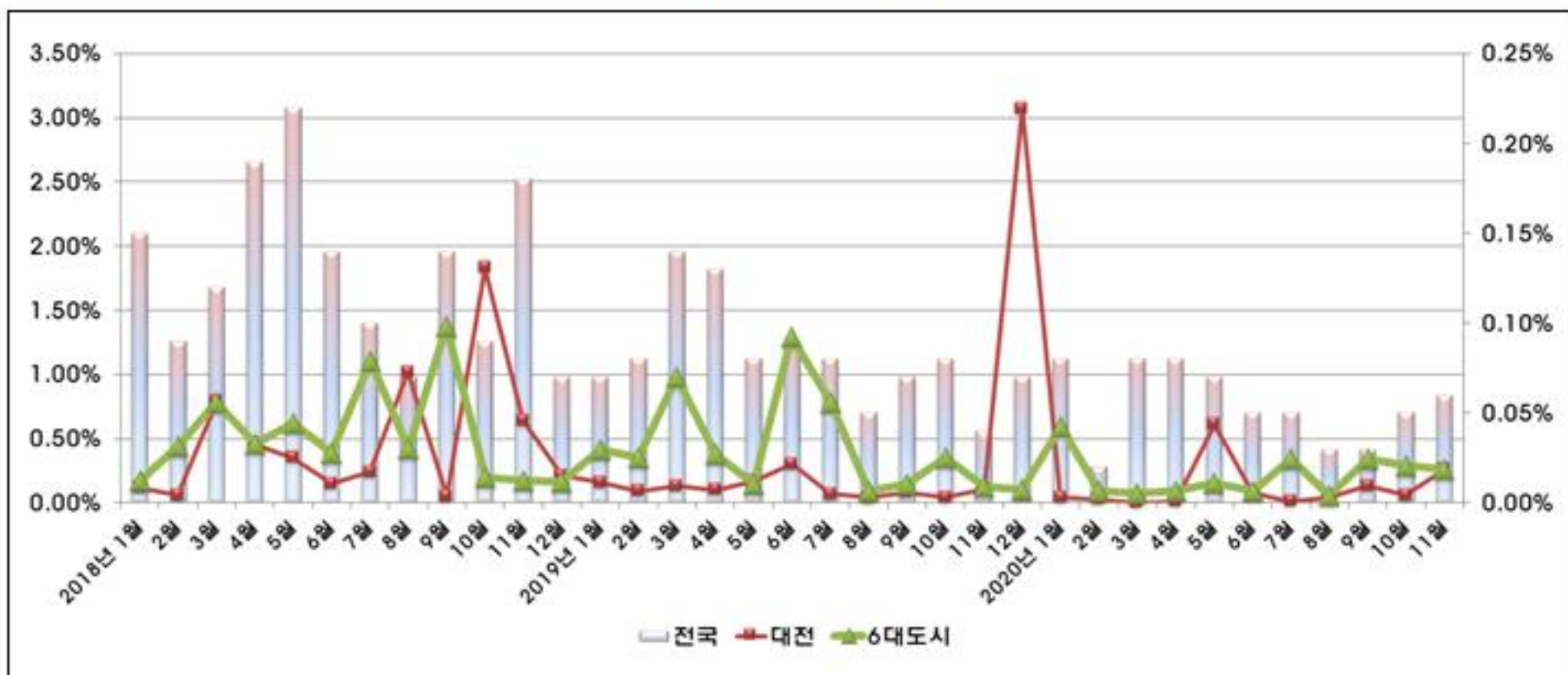

대 외 거 래 동 향

- 전월대비 수출은 감소한 반면, 수입은 증가하였고, 전년동월대비 수출과 수입은 증가함. 수출은 광산물, 철강금속제품, 전자전기제품 등을 중심으로 증가하였고, 수입은 기계류, 광산물, 섬유류 등을 중심으로 증가함
- 무역수지는 2016년 1월부터 2017년 4월을 제외하고는 지속적으로 흑자를 기록한 이후, 2018년 1월 적자를 기록하였으나, 2월 이후 흑자를 기록함
- 수출은 전년동월대비 중동, 아프리카, 아시아 등을 중심으로 증가하였고, 수입은 중동, 유럽, 아프리카 등의 지역을 중심으로 증가함

• 2020년 10월 무역수지 : 1억 6천만불 흑자

- ▶ 수출액 : 4억 7천만불 ; 전월대비 5.8% 감소, 전년동월대비 35.2% 증가
- ▶ 수입액 : 3억 1천만불 ; 전월대비 11.7%, 전년동월대비 15.6% 각각 증가

• 품목별 수출입 비중

- ▶ 주 수출품 : 전자전기제품(30.1%), 기계류(24.6%), 화학공업제품(15.1%)
- ▶ 주 수입품 : 기계류(33.3%), 전자전기제품(26.5%), 화학공업제품(13.2%)

[수출입 추이]

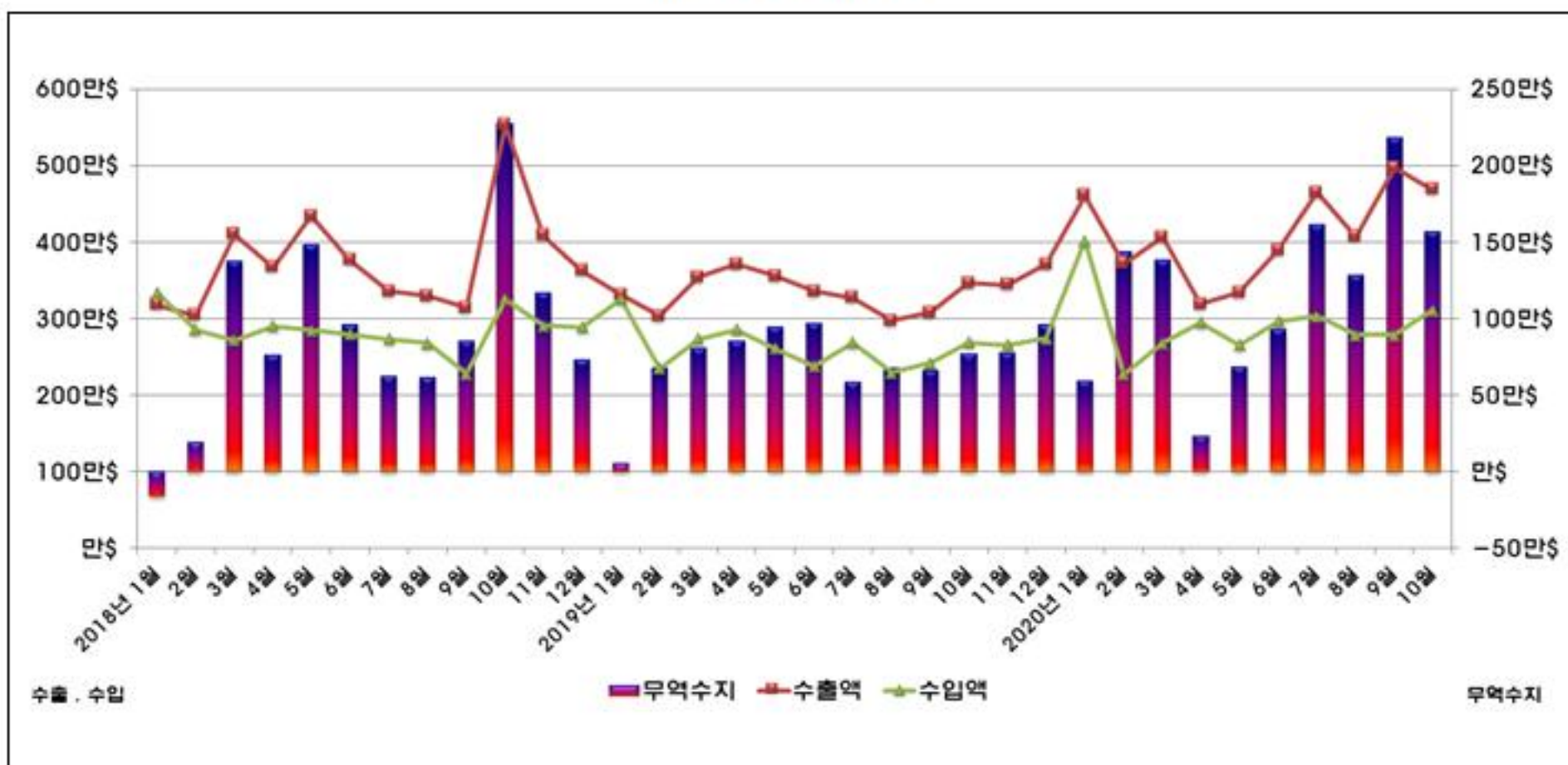

건 설 동 향

- 건축허가면적은 전월대비·전년동월대비 각각 감소하였고, 건축착공면적은 전월대비·전년동월대비 각각 증가함
- 토지거래면적은 전월대비·전년동월대비 각각 감소함
- 미분양주택은 832호로 전월(773호)대비 59호(7.6%) 증가

- 2020년 10월 건축허가, 착공면적
 - ▶ 건축허가면적 : 197,882㎡ : 전월대비 78.5%, 전년동월대비 67.4% 각각 감소
 - ▶ 건축착공면적 : 414,558㎡ : 전월대비 0.01%, 전년동월대비 287.7% 각각 증가
- 2020년 10월 토지거래면적 : 779㎡ : 전월대비 11.8%, 전년동월대비 13.1% 각각 감소
- 2020년 10월 미분양주택 : 832호 : 전월(773호)대비 59호(7.6%) 증가

[토지거래면적 / 건축허가면적 추이]

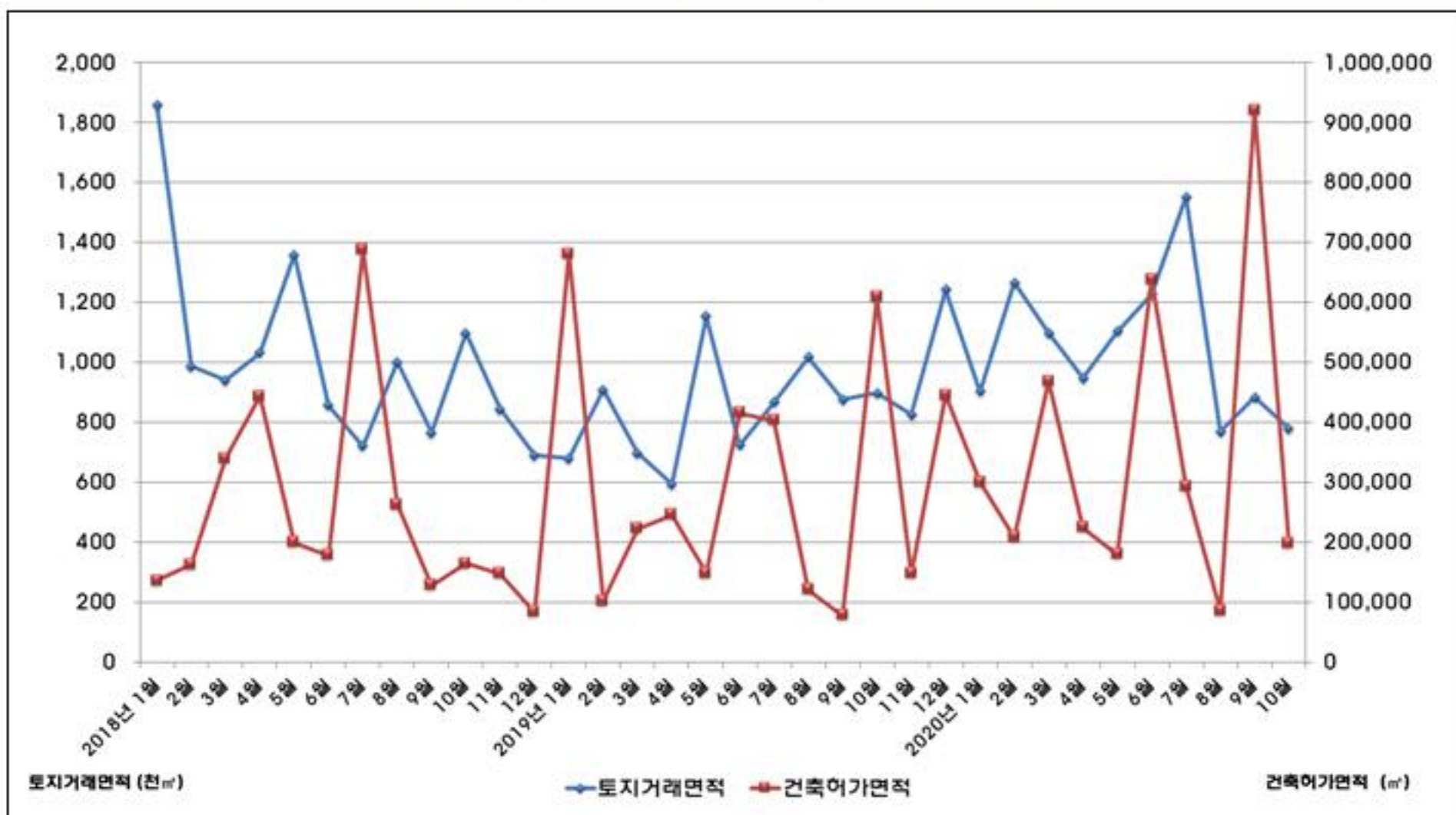



제2편

부문별 경제 동향

1. 경기 동향
 - 대전지역 경기종합지수
 - 기업경기실사지수(BSI)
2. 생산 동향
3. 소비 동향
4. 물가 동향
5. 고용 동향
6. 금융 동향
7. 대외거래 동향
8. 건설 동향
9. 지방세정 동향



「대전경기종합지수」는 통계법 제8조 및 동법시행령 제9조에 의하여 통계청으로부터 승인(2000년 9월, 승인번호 206007)을 받아 대전세종연구원이 작성하는 정부승인통계입니다.

대전지역 경기종합지수

1. 대전지역 경기동행종합지수

- 2020년 10월 동행종합지수는 105.2로 전월보다 1.46p 상승함
 - 대전지역의 경기동행종합지수는 2018년 7월 이후 상승과 하락을 반복하며 증가하는 모습이 지속되었고, 2020년 2월 이후 하락하는 모습을 보였으나, 6월 이후 상승함
- 경기국면을 나타내는 순환변동치는 103.1로 전월보다 1.36p 상승함
 - 경기국면을 나타내는 동행종합지수 순환변동치는 2018년 7월 이후 상승국면을 보였고, 2020년 2월 이후 하락하였으나, 6월 이후 다시 상승하는 모습임
- 경기동행지수 순환변동치 상승에 영향을 미친 구성지표는 수출액, 신규차량등록대수, 생산자출하지수, 전력사용량, 산업생산지수, 비농가취업자수, 수입액임

[대전지역 동행종합지수 및 순환변동치 동향]

(2015=100, trend=100, P)

구 분	4월	5월	6월	7월	8월 ^p	9월 ^p	10월 ^p
동행종합지수	100.9	100.4	101.3	101.4	103.2	103.8	105.2
전월차	-0.29	-0.54	0.92	0.11	1.81	0.51	1.46
순환변동치	99.4	98.8	99.6	99.6	101.3	101.8	103.1
전월차	-0.35	-0.60	0.84	0.03	1.70	0.42	1.36

[동행지수 구성지표의 증감률 동향]

(전월비, %)

구 분	4월	5월	6월	7월	8월 ^p	9월 ^p	10월 ^p
비농가취업자수	-0.52	-0.87	0.54	0.14	0.91	0.15	0.48
산업생산지수	-2.72	-6.20	0.32	2.40	9.06	-0.80	0.81
생산자출하지수	-4.18	-3.82	-1.94	0.09	2.08	0.30	2.18
전력사용량	-0.83	0.23	0.71	1.36	-0.84	2.05	1.68
수출액(실질)	1.76	1.47	1.65	-1.82	5.40	2.76	6.64
수입액(실질)	4.98	3.86	4.06	-2.85	5.62	0.91	0.39
신규차량등록대수	12.31	16.00	12.89	-1.10	-8.97	-2.55	2.53

[동행종합지수 순환변동치(Cyclical Component of CI)]

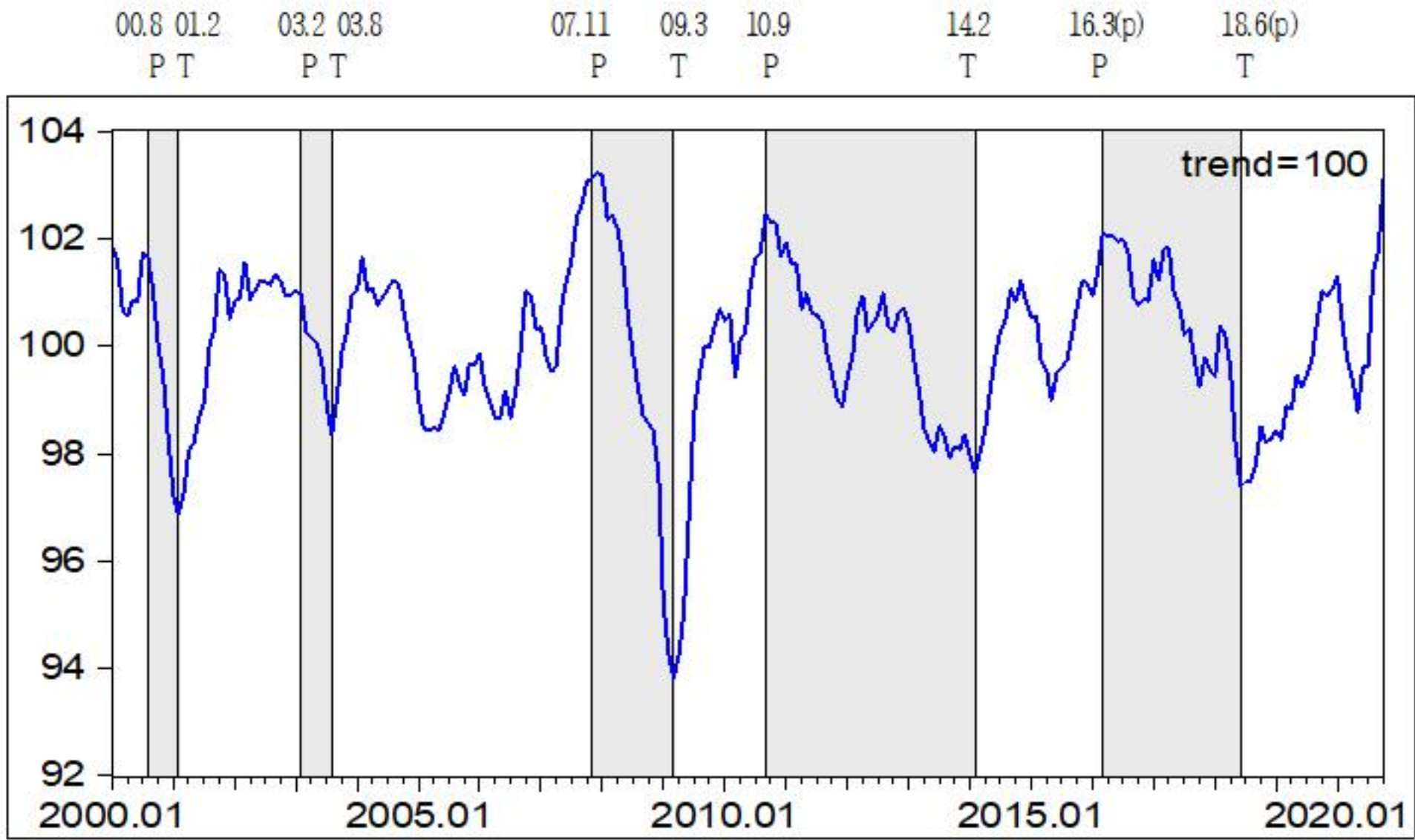

주 : P는 정점(Peak), T는 저점(Trough)의 기준순환일을 나타냄

[동행종합지수 (Coincident Composite Index)]

(기준 : 2015=100)

년도 \ 월	1월	2월	3월	4월	5월	6월	7월	8월	9월	10월	11월	12월
2011년	89.4	89.3	89.5	89.0	89.4	89.3	89.4	89.5	89.2	89.0	88.8	88.8
2012년	89.5	90.0	91.0	91.4	91.0	91.3	91.6	92.2	91.8	91.9	92.4	92.7
2013년	92.6	92.2	91.9	91.4	91.4	91.4	92.1	92.2	92.0	92.5	92.7	93.2
2014년	93.1	93.1	93.7	94.4	95.4	96.3	97.0	97.5	98.4	98.4	99.1	99.0
2015년	99.0	99.3	98.7	98.8	98.5	99.3	99.6	100.0	100.7	101.5	102.1	102.3
2016년	102.2	102.8	103.7	103.8	103.9	104.0	104.1	103.9	103.1	103.0	103.2	103.1
2017년	103.9	103.5	104.1	104.1	103.2	102.9	102.3	102.3	101.7	101.1	101.6	101.3
2018년	101.0	101.9	101.7	101.0	99.5	98.6	98.6	98.6	98.8	99.5	99.2	99.3
2019년	99.4	99.2	99.9	99.8	100.5	100.3	100.6	100.9	101.6	102.3	102.2	102.4
2020년	102.7	101.9	101.2	100.9	100.4	101.3	101.4	103.2	103.8	105.2		

[동행종합지수의 순환변동치 (Cyclical Component of CI)]

(기준 : trend=100)

년도 \ 월	1월	2월	3월	4월	5월	6월	7월	8월	9월	10월	11월	12월
2011년	101.9	101.5	101.5	100.7	101.0	100.6	100.6	100.5	99.9	99.5	99.0	98.9
2012년	99.4	99.8	100.7	100.9	100.3	100.4	100.6	101.0	100.4	100.3	100.6	100.7
2013년	100.4	99.8	99.2	98.5	98.2	98.0	98.5	98.3	97.9	98.1	98.1	98.4
2014년	98.0	97.7	98.0	98.4	99.2	99.9	100.3	100.5	101.1	100.8	101.2	100.8
2015년	100.5	100.6	99.7	99.5	99.0	99.5	99.6	99.7	100.2	100.7	101.2	101.1
2016년	100.9	101.3	102.1	102.0	102.0	101.9	101.9	101.7	100.8	100.7	100.8	100.8
2017년	101.5	101.1	101.7	101.7	100.9	100.7	100.1	100.3	99.7	99.2	99.7	99.5
2018년	99.4	100.3	100.2	99.6	98.2	97.4	97.5	97.5	97.8	98.6	98.3	98.4
2019년	98.6	98.4	99.1	99.1	99.8	99.6	99.9	100.2	101.0	101.6	101.5	101.7
2020년	101.3	100.4	99.7	99.4	98.8	99.6	99.6	101.3	101.8	103.1		

주 : 계절조정 및 불규칙 조정한 시계열임

2. 대전지역 경기선행종합지수

- 2020년 10월 경기선행종합지수는 109.1으로 전월보다 0.99p 상승함
 - 대전지역의 경기선행종합지수는 2018년 6월 이후 지속적인 하락세를 보였고, 2019년 2월 이후 상승세를 보임. 2020년 3월 이후 하락하는 모습이었으나 8월 이후 상승함
- 경기국면을 나타내는 순환변동치는 99.8로 전월보다 0.95p 상승함
 - 경기국면을 나타내는 선행종합지수 순환변동치는 2017년 12월 이후 후퇴국면이 지속되었고, 2019년 2월 이후 상승국면을 보임. 2020년 3월 이후 하락하는 모습이었으나 8월 이후 상승함
- 경기선행종합지수 순환변동치 상승에 영향을 미친 구성지표는 어음부도율, 소비자심리지수, 신규구직자수, 생활형편전망 CSI, 비제조업업황 BSI, 비은행예금취급기관여신 등임

[대전지역 선행종합지수 및 순환변동치 동향]

(2015=100, trend=100, P)

구 분	4월	5월	6월	7월	8월 ^p	9월 ^p	10월 ^p
선행종합지수	108.8	108.1	107.5	107.3	107.4	108.1	109.1
전 월 차	-1.23	-0.68	-0.62	-0.16	0.03	0.71	0.99
순환변동치	99.3	98.7	98.2	98.1	98.2	98.9	99.8
전 월 차	-1.08	-0.58	-0.53	-0.10	0.07	0.70	0.95

[선행지수 구성지표의 증감률 동향]

(전월비, %)

구 분	4월	5월	6월	7월	8월 ^p	9월 ^p	10월 ^p
신규구직자수	1.41	0.13	-1.66	0.23	2.02	2.74	2.52
비제조업업황BSI	-6.67	-5.36	-5.66	-4.86	-3.00	2.17	2.12
생활형편전망 CSI	-2.67	-1.65	-1.30	-1.32	-0.76	0.96	2.48
소비자심리지수	-4.06	-3.53	-3.09	-3.16	-1.55	-0.04	3.55
어음부도율	-0.91	15.34	-79.52	-3.90	1.35	17.33	5.68
비은행예금취급기관여신	0.34	0.51	1.08	1.20	0.80	0.46	0.53
주가지수(KRX_Semicon)	-3.56	1.73	7.50	7.50	3.46	3.06	-2.36

[선행종합지수 순환변동치(Cyclical Component of CI)]

00.8 01.2 03.2 03.8 07.11 09.3 10.9 14.2 16.3(p) 18.6(p)
P T P T P T P P T

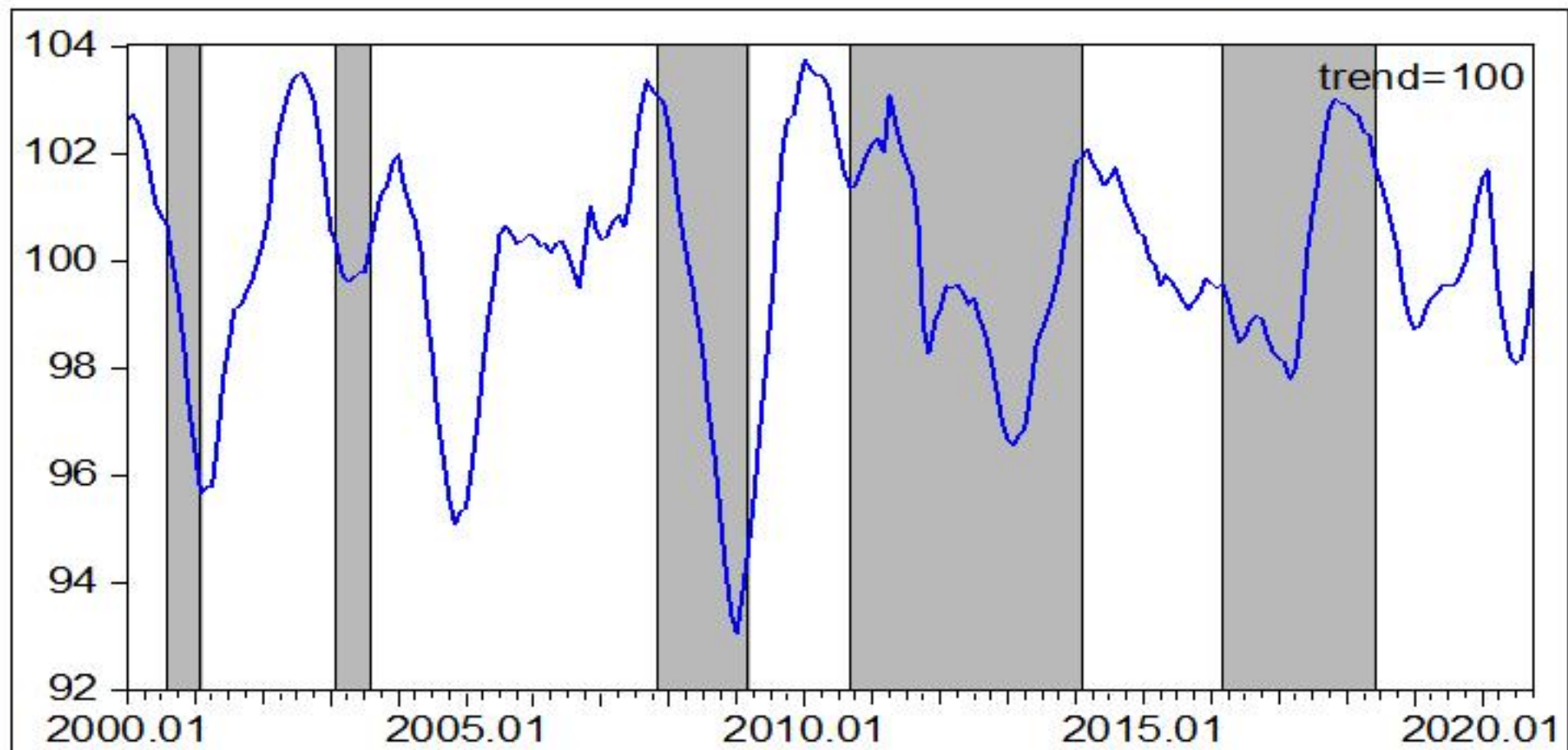

주 : P는 정점(Peak), T는 저점(Trough)의 기준순환일을 나타냄

[선행종합지수 (Leading Component Index)]

(기준 : 2015=100)

년도 \ 월	1월	2월	3월	4월	5월	6월	7월	8월	9월	10월	11월	12월
2011년	92.7	93.0	92.9	94.1	93.8	93.5	93.4	93.2	92.7	91.0	90.6	91.3
2012년	91.6	92.1	92.1	92.3	92.3	92.2	92.4	92.1	92.0	91.6	91.2	90.7
2013년	90.6	90.7	91.0	91.3	92.2	93.2	93.7	94.2	94.8	95.4	96.3	97.2
2014년	98.1	98.4	98.8	98.8	98.8	98.8	99.1	99.6	99.5	99.4	99.5	99.3
2015년	99.5	99.4	99.5	99.3	99.8	99.9	100.0	100.0	100.1	100.4	100.8	101.3
2016년	101.5	101.7	102.0	102.0	101.8	101.7	102.2	102.7	103.1	103.3	103.2	103.2
2017년	103.4	103.6	103.5	104.0	105.3	106.9	108.0	109.0	110.0	110.8	111.3	111.4
2018년	111.6	111.6	111.7	111.5	111.6	111.1	110.8	110.5	110.1	109.7	108.9	108.4
2019년	108.2	108.3	108.6	108.9	109.0	109.1	109.1	109.1	109.2	109.5	109.9	110.7
2020년	111.4	111.5	110.0	108.8	108.1	107.5	107.3	107.4	108.1	109.1		

[선행종합지수의 순환변동치 (Cyclical Component of LCI)]

(기준 : trend=100)

년도 \ 월	1월	2월	3월	4월	5월	6월	7월	8월	9월	10월	11월	12월
2011년	102.2	102.3	102.1	103.1	102.6	102.1	101.8	101.5	100.8	98.8	98.3	98.9
2012년	99.1	99.5	99.5	99.5	99.4	99.2	99.3	98.9	98.6	98.1	97.5	96.9
2013년	96.6	96.5	96.7	96.8	97.5	98.4	98.7	99.0	99.4	99.8	100.5	101.2
2014년	101.9	102.0	102.1	101.9	101.7	101.4	101.5	101.7	101.4	101.0	100.9	100.5
2015년	100.5	100.1	100.0	99.6	99.8	99.7	99.5	99.3	99.1	99.3	99.4	99.7
2016년	99.6	99.5	99.6	99.3	98.8	98.5	98.7	98.9	99.1	99.0	98.6	98.4
2017년	98.3	98.2	97.9	98.1	99.0	100.2	101.1	101.7	102.4	103.0	103.2	103.1
2018년	103.0	102.9	102.8	102.5	102.4	101.8	101.4	101.0	100.6	100.1	99.3	98.7
2019년	98.5	98.5	98.7	98.9	98.9	98.9	98.9	98.8	98.9	99.1	99.4	100.0
2020년	101.5	101.7	100.4	99.3	98.7	98.2	98.1	98.2	98.9	99.8		

기업경기실사지수(BSI)

- 대전 지역 업체를 대상으로 2020년 11월 업황BSI를 조사한 결과
 - ▶ 제조업(10월 69 → 11월 71)은 전월보다 2p 상승함
 - ▶ 비제조업(10월 55 → 11월 57)은 전월보다 2p 상승함

- 2020년 12월 업황전망 BSI를 조사한 결과
 - ▶ 제조업(11월 69 → 12월 70)은 전월보다 1p 상승함
 - ▶ 비제조업(11월 54 → 12월 61)은 전월보다 7p 상승함

- 경영 애로사항
 - ▶ 제조업체들은 내수부진(27.7%, +1.3%p), 불확실한 경제상황(18.1%, -8.3%p), 인력난·인건비 상승(14.3%, +5.5%p) 등을 주된 경영애로사항으로 지적함
 - ▶ 비제조업체들은 내수부진(23.8%, -2.9%p), 인력난·인건비 상승(19.8%, +0.6%p), 불확실한 경제상황(18.1%, -0.3p) 등을 주된 경영애로사항으로 지적함

[제조업 / 비제조업의 업황BSI 동향]

구 분		2월	3월	4월	5월	6월	7월	8월	9월	10월	11월	12월
제조업	업 황	67	51	50	53	54	63	59	61	69	71	
	전 망	73	70	51	50	54	50	59	67	65	69	70
비제조업	업 황	71	46	48	55	55	58	61	53	55	57	
	전 망	76	71	50	51	61	58	64	62	51	54	61

자료 : 한국은행 대전충남본부

주 : 1) 업황은 09.10월부터 개편된 수치이고, 전망은 09.11월부터 개편된 수치임

2) 대전·충남지역 소재 667개 업체(583개 업체 응답)를 대상으로 2020년 11월 6 ~ 19일 중 조사한 결과임

[제조업 경기실사지수 추이]

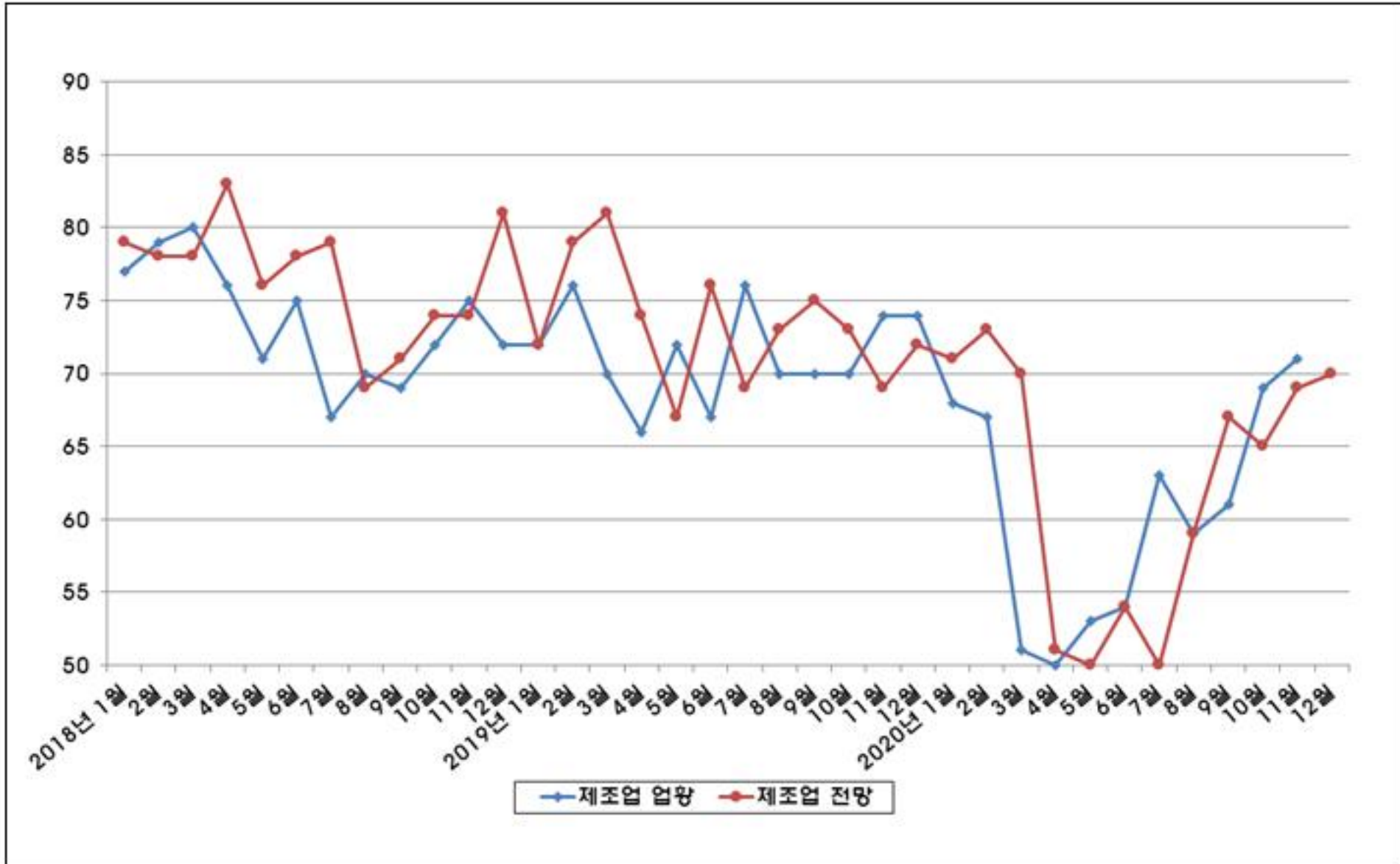

[비제조업 경기실사지수 추이]

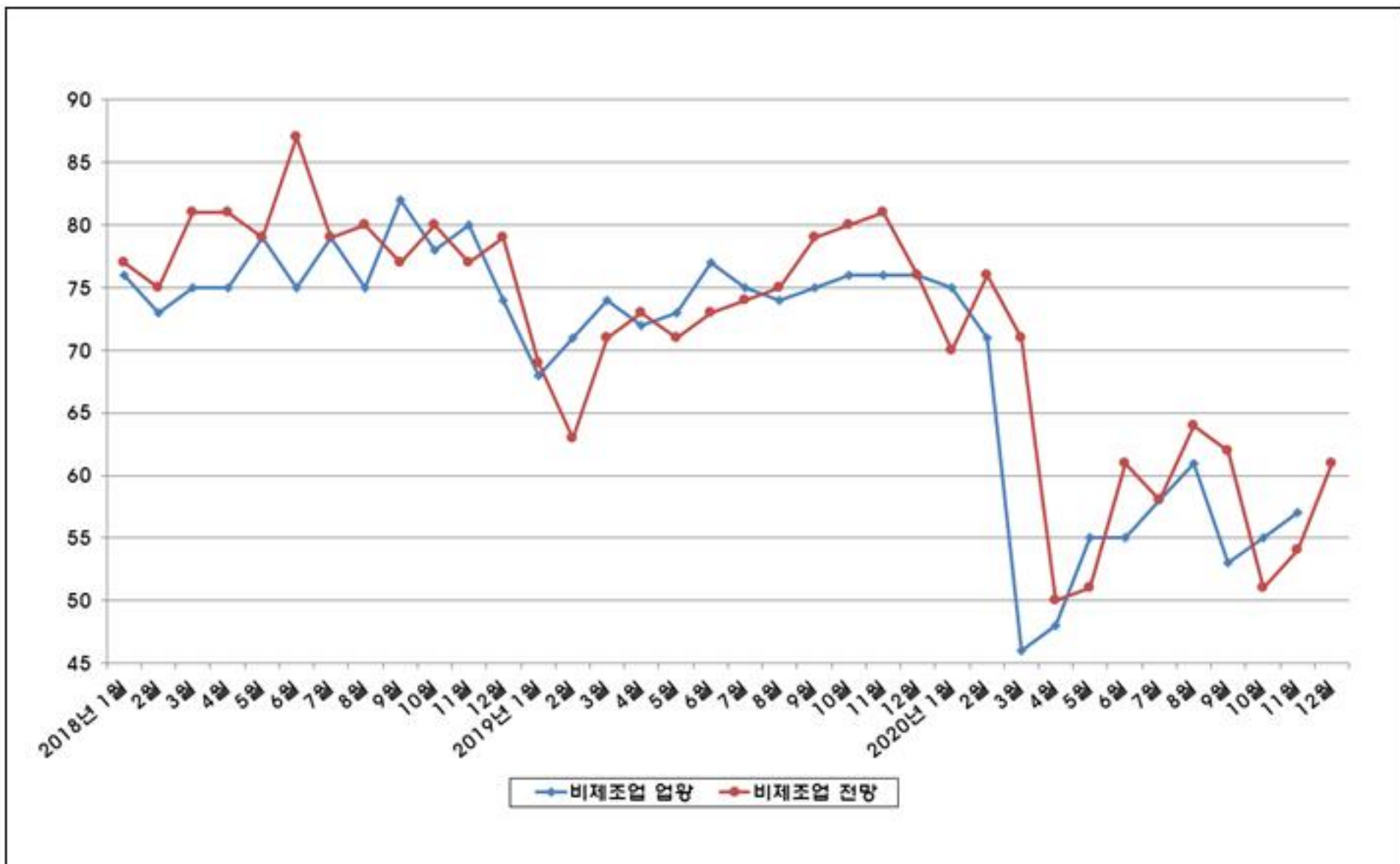

광업·제조업 생산 동향

- 2020년 10월 광공업 생산지수 : 100.8
 - ▶ 전월대비 0.3%, 전년동월대비 15.9% 각각 감소함
 - 담배, 전기·가스·증기업, 전기장비 등의 업종에서 증가하였으나, 의복 및 모피, 의료정밀광학, 기계장비 등의 업종에서 감소함

- 전년동월대비 주요 업종별 증감 내역(%)
 - ▶ 증가업종
 - 담 배 (40.8)
 - 전기·가스·증기업 (2.7)
 - 전 기 장 비 (1.3)

 - ▶ 감소업종
 - 의 복 및 모 피 (-66.5)
 - 의 료 정 밀 광 학 (-63.0)
 - 기 계 장 비 (-38.6)

[광업·제조업 생산지수 현황]

(단위 : 원지수, %)

구 분	2019년	2020년		증 감 륜	
	10월	9월 ^p	10월 ^p	전월비	전년동월비
광 공 업	119.8	101.1	100.8	-0.3	-15.9
제 조 업	121.8	102.7	102	-0.7	-16.3
전기업 및 가스업	63.6	52.8	65.3	23.7	2.7

자료 : 통계청, 충청지방통계청

광업·제조업 출하 동향

□ 2020년 10월 광공업 출하지수 : 99.4

- ▶ 전월대비 1.2% 증가한 반면, 전년동월대비 17.0% 감소함
 - 담배, 비금속광물, 화학제품 등의 업종에서 증가하였으나, 의복 및 모피, 기계장비, 전자부품·컴퓨터·영상음향통신 등의 업종에서 감소함

□ 전년동월대비 주요 업종별 증감 내역(%)

- ▶ 증가업종
 - 담 배 (42.8)
 - 비 금 속 광 물 (31.8)
 - 화 학 제 품 (11.2)
- ▶ 감소업종
 - 의 복 및 모 피 (-66.5)
 - 기 계 장 비 (-41.2)
 - 전자부품·컴퓨터·영상음향통신 (-30.9)

[광업·제조업 출하지수 현황]

(단위 : 원지수, %)

구 분	2019년	2020년		증 감 률	
	10월	9월 ^p	10월 ^p	전월비	전년동월비
광 공 업	119.8	98.2	99.4	1.2	-17.0
제 조 업	123.3	101.4	101.4	0.0	-17.8
전기업 및 가스업	73.6	56.8	73.1	28.7	-0.7

자료 : 통계청, 충청지방통계청

광업·제조업 재고 동향

- 2020년 10월 광공업 재고지수 : 141.8
 - ▶ 전월대비 3.3%, 전년동월대비 13.8% 각각 증가함
 - 금속가공, 화학제품, 고무·플라스틱 등의 업종에서 증가하였으나, 음료, 자동차, 식품 등의 업종에서 감소함

- 전년동월대비 주요 업종별 증감 내역(%)
 - ▶ 증가업종
 - 금속가공 (227.0)
 - 화학제품 (41.3)
 - 고무·플라스틱 (35.8)

 - ▶ 감소업종
 - 음료 (-45.2)
 - 자동차 (-24.7)
 - 식품 (-14.5)

[광업·제조업 재고지수 현황]

(단위 : 원지수, %)

구분	2019년	2020년		증감률	
	10월	9월 ^p	10월 ^p	전월비	전년동월비
광공업	124.6	137.3	141.8	3.3	13.8
제조업	124.6	137.3	141.8	3.3	13.8

자료 : 통계청, 충청지방통계청

[광업·제조업 생산지수 추이]

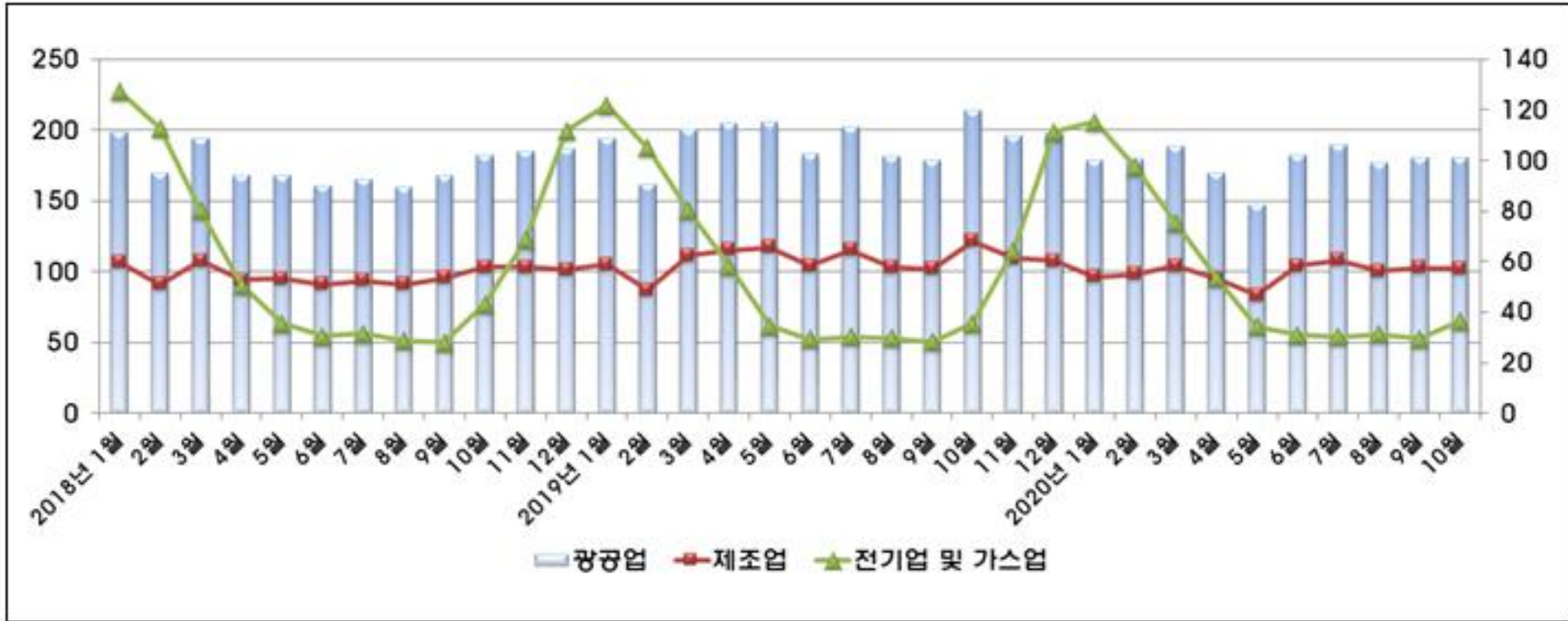

[광업·제조업 출하지수 추이]

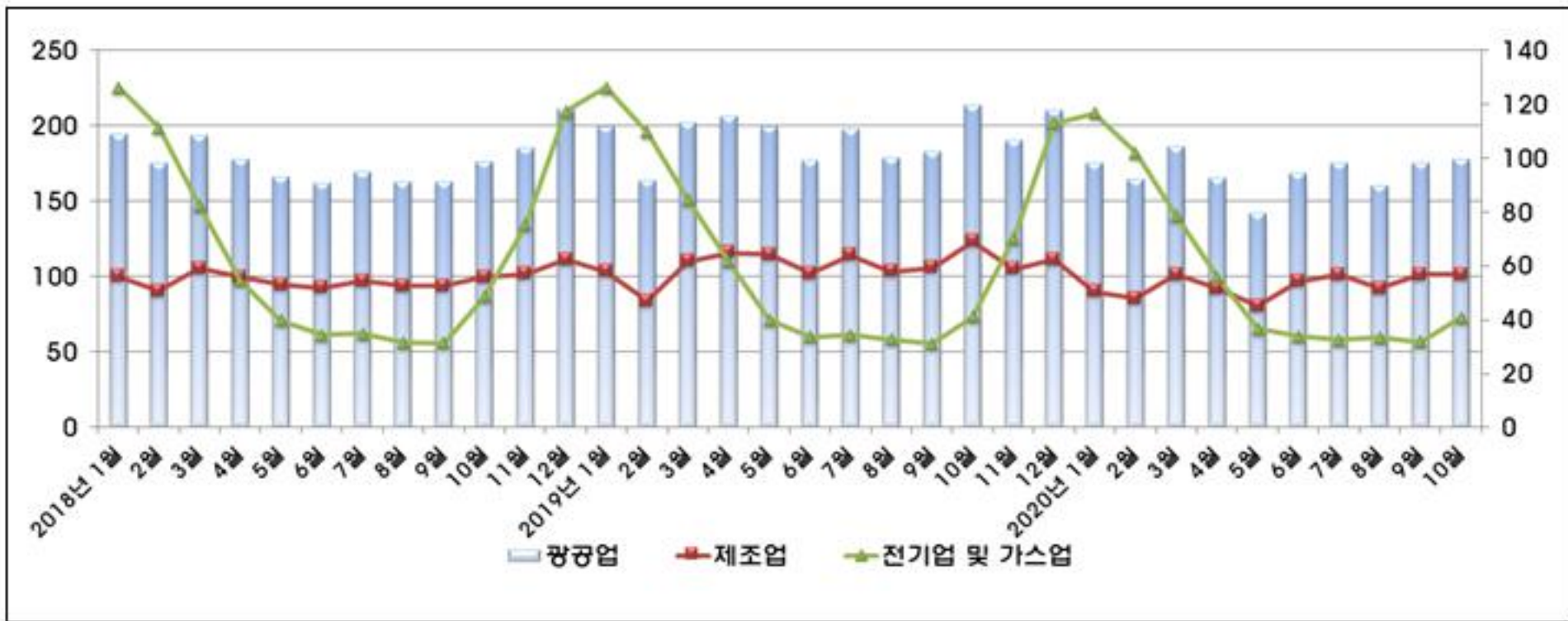

[광업·제조업 재고지수 추이]



산업단지 동향

- 2020년 3/4분기 산업단지 규모 : 70,064천㎡
 - ▶ 4개 산업단지에 1,776개 업체가 등록, 1,754개 업체가 가동 중임
- 2020년 3/4분기 업종분포 현황
 - ▶ 기계 578개(33.5%), 전기전자 328개(19.9%), 비제조 269개(14.2%) 순임
- 2020년 3/4분기 종사자 현황
 - ▶ 고용인원은 39,413명으로 전기대비 0.9%, 전년동기대비 1.1% 각각 증가함
 - 전기대비, 제1산업단지, 대덕산단, 대덕특구, 하소산단의 고용은 증가한 반면, 제2산업단지의 고용은 감소하였고, 전년동기대비, 대덕산단, 대덕특구, 하소산단의 고용은 증가한 반면, 제1, 2산업단지의 고용은 감소함
- 2020년 3/4분기 실적 현황
 - ▶ 생산은 3조 7천억원으로 전년동기대비 9.9% 감소하였고, 수출은 8억 3천만불로 전년동기대비 8.4% 감소함

[산업단지 현황]

(단위 : 천㎡, 개, %, 명, 억원, 백만불)

구 분	등록업체	가동업체	가동률	근로자	생산액	수출액	
계	1,776	1,754	98.8	39,413	36,600	831.9	
대전산단	1단지	135	126	93.3	1,339	1,152	24.0
	2단지	96	94	97.9	2,271	6,603	120.0
	편입지역	122	121	99.2	761	305	1.8
대덕산단	314	309	98.4	12,195	16,956	588.0	
대덕특구	1,074	1,069	99.5	22,351	11,155	98.0	
하소산단	35	35	100.0	496	429	0.1	

자료 : 대전광역시청 투자유치과

[업종별 기업분포 현황]

구 분	계	음식 료품	섬유 의복	목재· 종이	석유 화학	비 금속	철강	기계	전자 전자	운송 장비	기타	비 제조
합 계	1,754	40	25	27	138	27	69	578	328	13	240	269
대전산업단지	341	13	12	12	26	13	61	131	36	0	16	21
대덕산업단지	309	14	6	10	64	0	0	161	34	0	17	3
대덕특구	1,069	4	5	3	46	14	8	277	254	11	204	243
하소산단	35	9	2	2	2	0	0	9	4	2	3	2

자료 : 대전광역시청 투자유치과

[산업단지별 고용 현황]

(단위 : 명, %)

구 분		2019년	2020년		증 감 륜	
		3/4분기	2/4분기	3/4분기	전기비	전년동기비
계		39,000	39,052	39,413	0.9	1.1
대전산단	1단지	1,379	1,287	1,339	4.0	-2.9
	2단지	2,340	2,314	2,271	-1.9	-2.9
	편입지역	820	758	761	0.4	-7.2
대덕산단		11,969	12,113	12,195	0.7	1.9
대덕특구		22,244	22,205	22,351	0.7	0.5
하소산단		248	375	496	32.3	100.0

자료 : 대전광역시청 투자유치과

[산업단지별 실적 현황]

(단위 : 억원, 백만불, %)

구 분		생 산 (억원)			수 출 (백만불)		
		전년동기	3/4분기	증감률	전년동기	3/4분기	증감률
계		40,622	36,600	-9.9	908.0	831.9	-8.4
1산업단지	1산업단지	1,214	1,152	-5.1	32.0	24.0	-25.0
	2산업단지	7,351	6,603	-10.2	110.0	120.0	9.1
	편입지역	511	305	-40.3	5.0	1.8	-64.0
대덕산단		18,025	16,956	-5.9	600.0	588.0	-2.0
대덕특구		13,409	11,155	-16.8	161.0	98.0	-39.1
하소산단		112	429	283.0	0.0	0.1	-

자료 : 대전광역시청 투자유치과

소 비 동 향

- 2020년 10월 대형소매점 판매액 : 1,860억원
 - ▶ 전월대비 2.5% 감소한 반면, 전년동월대비 3.8% 증가하였고, 누계대비 5.0% 감소함
 - 백화점 판매액은 전월대비 22.3%, 전년동월대비 0.6% 각각 증가함
 - 대형마트 판매액은 전월대비 21.4% 감소한 반면, 전년동월대비 7.8% 증가함
- 2020년 10월 대형소매점 판매액지수 : 93.3
 - ▶ 전월대비 0.6p 하락한 반면, 전년동월대비 1.4p 상승함

[대형소매점의 판매액 현황]

(단위 : 백만원, %)

구 분	사업체수	2019년		2020년			증 감 률		
		10월	누계	9월 ^p	10월 ^p	누계	전월비	전년동월비	누계비
대형소매점	21	179,202	1,765,465	190,700	185,995	1,677,078	-2.5	3.8	-5.0
- 백 화 점	4	100,366	901,572	82,575	100,999	799,372	22.3	0.6	-11.3
- 대형마트	17	78,836	863,893	108,125	84,996	877,706	-21.4	7.8	1.6
전 국	560	5,160,010	51,673,330	5,875,251	5,397,633	50,281,855	-8.1	4.6	-2.7

자료 : 통계청

주 : 대형소매점 : 백화점 4,000㎡ 이상, 마트 및 전문점 등 3,000㎡ 이상 대형소매점

[대형소매점의 판매액지수 현황]

(단위 : 2015=100, 불변지수 p)

구 분	2019년	2020년		증 감 률	
	10월	9월 ^p	10월 ^p	전월차	전년동월차
대 전	91.9	93.9	93.3	-0.6	1.4
6대도시	92.0	98.6	93.1	-5.5	1.1
전 국	95.4	103.8	96.9	-6.9	1.5

자료 : 통계청

□ 2020년 10월 유류소비량 : 69,244kl

- ▶ 전월대비 6.6%, 전년동월대비 15.5%, 누계대비 15.4% 모두 감소함
- ▶ 제품별로 보면, 전월대비, 등유(31.7%) 소비량은 각각 증가한 반면, 경유(-9.9%), 휘발유(-2.8%) 소비량은 감소하였고, 전년동월대비로는 등유(-40.2%), 경유(-17.8%), 휘발유(-11.3%) 소비량은 각각 감소함

□ 2020년 10월 가스소비량 : 51,921천m³

- ▶ 전월대비 32.0%, 전년동월대비 1.2% 각각 증가한 반면, 누계대비 4.9% 감소함
- ▶ 제품별로 보면, 전월대비, 도시가스(38.6%), 프로판(16.9%), 부탄가스(7.4%) 소비량은 각각 감소하였고, 전년동월대비, 도시가스(6.1%)의 소비량은 증가한 반면, 부탄가스(-17.0%), 프로판(-10.8%)의 소비량은 각각 감소함

□ 2020년 10월 연탄소비량 : 7,287ton

- ▶ 전월대비 242.1%, 전년동월대비 3.6% 각각 증가한 반면, 누계대비 18.1% 감소함

□ 2020년 10월 전력사용량 : 729,618MWh

- ▶ 전월대비 16.5% 감소한 반면, 전년동월대비 0.2% 증가하였고, 누계대비 0.3% 감소함
- ▶ 용도별로 보면, 가로등(8.8%) 전력사용량은 증가한 반면, 주택용(-30.7%), 농사용(-26.4%), 교육용(-22.4%), 일반용(-14.0%), 산업용(-7.7%), 심야(-5.4%) 전력사용량은 감소함
 - 전년동월대비, 일반용(5.3%), 주택용(2.3%) 전력사용량은 증가한 반면, 교육용(-15.6%), 가로등(-8.7%), 농사용(-4.5%), 산업용(-4.1%), 심야(-3.5%) 전력사용량은 감소함
 - 누계대비, 주택용(4.0%) 전력사용량은 증가한 반면, 심야(-11.2%), 교육용(-11.1%), 가로등(-8.7%), 농사용(-1.3%), 산업용(-0.6%), 일반용(-0.4%) 전력사용량은 각각 감소함

[연료소비 현황]

 (단위 : kl, 천m³, ton, %)

구 분	2019년		2020년			증 감 륜			
	10월	누계	9월	10월	누계	전월비	전 년 동월비	누계비	
유 류	합 계	81,919	862,984	74,128	69,244	730,178	-6.6	-15.5	-15.4
	휘 발 유	31,626	308,643	28,867	28,060	292,901	-2.8	-11.3	-5.1
	등 유	2,671	26,800	1,212	1,596	24,050	31.7	-40.2	-10.3
	경 유	44,848	492,765	40,916	36,875	388,510	-9.9	-17.8	-21.2
	부생연료유	106	1,449	85	119	1,423	40.0	12.3	-1.8
	용 제	271	2,238	252	318	2,619	26.2	17.3	17.0
	아스팔트	2,396	20,417	2,767	2,218	17,029	-19.8	-7.4	-16.6
	벙커C유	1	10,672	29	58	3,646	100.0	5,700.0	-65.8
가 스	합 계	51,291	669,369	39,327	51,921	636,751	32.0	1.2	-4.9
	도시가스	39,586	560,268	30,306	42,011	537,586	38.6	6.1	-4.0
	프로판	3,090	27,282	2,358	2,757	26,757	16.9	-10.8	-1.9
	부탄가스	8,615	81,819	6,663	7,153	72,408	7.4	-17.0	-11.5
연 탄	7,036	23,464	2,130	7,287	19,227	242.1	3.6	-18.1	

자료 : 대전광역시청 에너지산업과

[전력사용 현황]

(단위 : MWh, %)

구 분	2019년		2020년			증 감 륜		
	10월	누계	9월	10월	누계	전월비	전 년 동월비	누계비
합 계	728,259	7,892,625	873,979	729,618	7,872,187	-16.5	0.2	-0.3
주 택 용	154,851	1,703,782	228,536	158,348	1,771,460	-30.7	2.3	4.0
일 반 용	266,464	2,976,630	326,088	280,472	2,966,206	-14.0	5.3	-0.4
교 육 용	28,022	333,334	30,485	23,652	296,217	-22.4	-15.6	-11.1
산 업 용	262,652	2,616,005	272,899	251,844	2,600,279	-7.7	-4.1	-0.6
농 사 용	2,393	28,346	3,105	2,286	27,975	-26.4	-4.5	-1.3
가 로 등	7,120	71,040	5,972	6,497	64,849	8.8	-8.7	-8.7
심 야	6,757	163,488	6,894	6,519	145,200	-5.4	-3.5	-11.2

자료 : 한국전력공사 대전충남지역본부

□ 2020년 11월 자동차 등록대수 : 685,561대

- ▶ 전월대비 0.11%(735대), 전년동월대비 1.84%(12,383대) 각각 증가함
- ▶ 차종별로 보면, 전월대비, 특수화물(0.98%), 승용차(0.17%) 등록대수는 증가한 반면, 승합차(-0.67%), 화물차(-0.12%) 등록대수는 감소하였고, 전년동월대비, 특수화물(12.43%), 승용차(2.38%) 등록대수는 증가한 반면, 승합차(-4.40%), 화물차(-0.47%) 등록대수는 감소함
- ▶ 용도별로 보면, 전월대비, 관용(0.84%), 영업용(0.28%), 자가용(0.10%) 차량의 등록대수는 감소하였고, 전년동월대비, 자가용(1.96%), 관용(0.05%) 차량의 등록대수는 증가한 반면, 영업용(-0.69%) 차량의 등록대수는 감소함

□ 2020년 11월 중 신규 자동차 등록대수 : 4,404대

- ▶ 전월(4,163대)보다 5.8%(241대) 증가함

□ 승용일반형 자동차 등록대수 : 410,167대

- ▶ 전월대비 0.004%, 전년동월대비 1.01% 각각 증가함
- ▶ 용도별로 보면, 전월대비 외제차, 대형차 등록대수는 증가한 반면, 소형차, 중형차 등록대수는 감소하였고, 전년동월대비 외제차, 대형차, 중형차 등록대수는 증가한 반면, 소형차 등록대수는 감소함
- ▶ 용도별 비중을 보면, 중형차(64.1%), 소형차(19.9%), 외제차(11.3%), 대형차(4.7%) 순임

□ 구별 자동차 등록 현황

- ▶ 전월대비, 대덕구(0.41%), 동구(0.17%), 중구(0.10%), 유성구(0.05%)의 자동차 등록대수는 증가한 반면, 서구(-0.002%)의 자동차 등록대수는 감소하였고, 전년동월대비, 유성구(3.92%), 대덕구(2.11%), 서구(1.50%), 동구(0.31%), 중구(0.14%)의 자동차 등록대수는 모두 증가함
- ▶ 구별 비중을 보면, 서구(31.2%), 유성구(26.6%), 중구(15.0%), 동구(13.7%), 대덕구(13.5%) 순임

[차종별 / 용도별 자동차 등록 현황]

(단위 : 대, %)

구 분	2019년	2020년		증 감		증 감 률		
	11월	10월	11월	전월차	전년동월차	전월비	전년동월비	
합 계	673,178	684,826	685,561	735	12,383	0.11	1.84	
차 종 별	승 용	562,704	575,165	576,115	950	13,411	0.17	2.38
	승 합	21,135	20,342	20,206	-136	-929	-0.67	-4.40
	화 물	86,862	86,561	86,455	-106	-407	-0.12	-0.47
	특수화물	2,477	2,758	2,785	27	308	0.98	12.43
용 도 별	관 용	1,915	1,900	1,916	16	1	0.84	0.05
	자 가 용	641,610	653,561	654,198	637	12,588	0.10	1.96
	영 업 용	29,653	29,365	29,447	82	-206	0.28	-0.69

[승용일반형 자동차 등록 현황]

(단위 : 대, %)

구 분	2019년	2020년		비중	증 감 률		
	11월	10월	11월		증 감	전월비	전년동월비
합 계	406,049	410,151	410,167	100.0	16	0.004	1.01
소형(1,500cc이하)	85,256	82,114	81,652	19.9	-462	-0.56	-4.23
중형(3,000cc미만)	259,856	262,818	262,808	64.1	-10	-0.004	1.14
대형(3,000cc이상)	18,368	19,217	19,281	4.7	64	0.33	4.97
외 국 산	42,569	46,002	46,426	11.3	424	0.92	9.06

주 : 전기차량 194대를 제외한 수치임

[구별 자동차 등록 현황]

(단위 : 대, %)

구 분	2019년	2020년		비중	증 감 률		
	11월	10월	11월		증 감	전월비	전년동월비
합 계	673,178	684,826	685,561	100.0	735	0.11	1.84
동 구	93,588	93,724	93,881	13.7	157	0.17	0.31
중 구	102,607	102,644	102,750	15.0	106	0.10	0.14
서 구	210,560	213,713	213,709	31.2	-4	-0.002	1.50
유 성 구	175,725	182,509	182,606	26.6	97	0.05	3.92
대 덕 구	90,698	92,236	92,615	13.5	379	0.41	2.11

자료 : 대전광역시 자동차등록사업소

- 2020년 11월 오정농수산물 도매시장 거래량 : 23,532톤
- ▶ 전월대비 28.9% 증가한 반면, 전년동월대비 0.6%, 누계대비 5.3% 각각 감소함
 - 과일 거래량은 전월대비 5.0% 증가한 반면, 전년동월대비 9.0% 감소함
 - 채소 거래량은 전월대비 35.3%, 전년동월대비 1.7% 각각 증가함
 - 수산물 거래량은 전월대비 41.9% 증가한 반면, 전년동월대비 9.3% 감소함
- 2020년 11월 노은농산물 도매시장 거래량 : 14,309톤
- ▶ 전월대비 24.8% 증가한 반면, 전년동월대비 8.3%, 누계대비 3.2% 각각 감소함
 - 과일 거래량은 전월대비 7.9% 증가한 반면, 전년동월대비 14.1% 감소함
 - 채소 거래량은 전월대비 30.1%, 증가한 반면 전년동월대비 6.7% 감소함
 - 수산물 거래량은 전월대비 27.4% 증가한 반면, 전년동월대비 5.5% 감소함

[오정농수산물 도매시장 거래 현황]

(단위 : 톤, %)

구 분	2019년		2020년			증 감 률		
	11월	누 계	10월	11월	누 계	전월비	전년동월비	누계비
합 계	23,670	220,318	18,261	23,532	208,580	28.9	-0.6	-5.3
과 일	4,565	50,986	3,957	4,154	46,684	5.0	-9.0	-8.4
채 소	18,660	165,398	14,019	18,975	158,370	35.3	1.7	-4.2
수 산	445	3,934	285	404	3,527	41.9	-9.3	-10.3

자료 : 오정농수산물시장 관리사무소

[노은농산물 도매시장 거래 현황]

(단위 : 톤, %)

구 분	2019년		2020년			증 감 률		
	11월	누 계	10월	11월	누 계	전월비	전년동월비	누계비
합 계	15,606	143,410	11,469	14,309	138,794	24.8	-8.3	-3.2
과 일	3,434	27,823	2,734	2,950	25,808	7.9	-14.1	-7.2
채 소	11,916	113,675	8,545	11,117	110,924	30.1	-6.7	-2.4
수 산	256	1,912	190	242	2,062	27.4	-5.5	7.8

자료 : 노은농산물시장 관리사무소

물 가 동 향

- 2020년 11월 소비자물가지수 : 104.5(2015=100)
 - ▶ 전월대비 0.1% 하락한 반면, 전년동월대비 0.4% 상승함
- 2020년 11월 생활물가지수 : 104.4(2015=100)
 - ▶ 전월대비 0.1% 상승한 반면, 전년동월대비 0.5% 하락함

[소비자물가지수 현황]

(단위 : 2015=100, %)

구 분	연도별 11월 동향					최근의 월별 동향					
	2016	2017	2018	2019	2020	20.06	20.07	20.08	20.09	20.10	20.11
총 지 수	101.0	101.9	104.2	104.0	104.5	104.1	104.1	104.7	105.2	104.6	104.5
전 월 비	-0.1	-0.8	-0.8	-0.6	-0.1	0.2	0.0	0.6	0.5	-0.6	-0.1
전년동월비	1.0	0.9	2.2	-0.1	0.4	-0.1	0.2	0.6	0.8	0.0	0.4
전년동기비	0.7	1.7	1.5	0.2	0.4	0.3	0.3	0.3	0.4	0.4	0.4

자료 : 대전 . 충남지방통계청

[생활물가지수 현황]

(단위 : 2015=100, %)

구 분	품목수	가중치	2019년 11월			2020년 11월		
			지 수	전월비	전년동월비	지 수	전월비	전년동월비
생 활 물 가	141	537.5	104.9	-0.6	0.0	104.4	0.1	-0.5
(식 품)	81	182.8	108.7	-1.6	0.1	113.2	-2.5	4.2
(식품이외)	60	354.7	103.1	0.0	0.0	100.0	1.7	-3.0

자료 : 대전 . 충남지방통계청

[주요 도시 소비자물가지수 현황]

(단위 : 2015=100, %)

구 분	2019년	2020년		증 감 률	
	11월	10월	11월	전월비	전년동월비
대전광역시	104.0	104.6	104.5	-0.1	0.4
전 국	104.9	105.6	105.5	-0.1	0.6
6 대 도시	104.8	105.4	105.3	-0.2	0.4

자료 : 통계청

- ▶ 전월과 비교하면 통신 14.4%, 기타 상품 및 서비스 0.3%, 의류 및 신발 0.2%, 보건 0.1% 상승한 반면, 식료품 및 비주류음료 3.7%, 오락 및 문화 1.7%, 주류 및 담배 0.2%, 교통 0.2%, 주택·수도·전기 및 연료 0.1%, 음식 및 숙박 0.1% 하락하였고, 가정용품 및 가사서비스, 교육은 보합임
- ▶ 전년동월대비 식료품 및 비주류음료 6.5%, 기타 상품 및 서비스 2.6%, 음식 및 숙박 1.8%, 보건 1.2%, 주류 및 담배 0.9%, 의류 및 신발 0.7%, 가정용품 및 가사서비스 0.5%, 주택·수도·전기 및 연료 0.3% 상승한 반면, 교육 4.5%, 교통 4.3%, 통신 1.8%, 오락 및 문화 0.4% 하락함

[지출목적별 동향]

(단위 : %)

구 분	등 락 률		전월대비 주요 등락품목 (%)
	전월비	전년동월비	
식료품 및 비주류음료	-3.7	6.5	부추(44.8), 굴(36.7), 양파(11.9), 가지(10.9), 오징어(8.8) / 배추(-51.9), 무(-38.9), 시금치(-28.8), 파프리카(-28.1), 굴(-27.4)
주류 및 담배	-0.2	0.9	과실주(-6.7), 양주(-1.9)
의류 및 신발	0.2	0.7	여자하의(1.6), 점퍼(0.8), 여자외의(0.7), 티셔츠(0.2) / 아동복(-2.0), 남자하의(-0.2)
주택, 수도, 전기 및 연료	-0.1	0.3	부탄가스(8.9), 설비수리비(0.5), 취사용LPG(0.1) / 등유(-1.6), 공동주택관리비(-0.6)
가정용품 및 가사 서비스	-	0.5	세탁세제(8.3), 키친타월(7.4), 책상(5.9), 장롱(5.2) / 섬유유연제(-24.6), 냄비(-13.3), 밀폐용기(-13.0), 전기레인지(-10.2), 프라이팬(-4.4)
보건	0.1	1.2	안경(7.7), 건강기능식품(0.5), 의료측정기(0.1) / 인삼(-2.6), 생리대(-1.7), 치과진료비(-0.4)
교통	-0.2	-4.3	국제항공료(5.4), 자전거(3.3), 자동차용품(2.4), 대형승용차(0.3), 중형승용차(0.1) / 국내항공료(-5.3), 이삿짐운송료(-2.1), 경승용차(-1.4), 자동차타이어(-1.4), 경유(-0.9)
통신	14.4	-1.8	휴대전화료(23.3) / 휴대전화기수리비(-3.9)
오락 및 문화	-1.7	-0.4	사진기(4.2), 생화(2.7), 영화관람료(2.2), 온라인콘텐츠이용료(1.2), 피아노(0.8) / 국내단체여행비(-7.0), 해외단체여행비(-6.6), 공책(-4.4), TV(-2.5), 복사용지(-2.4)
교육	-	-4.5	취업학원비(2.1)
음식 및 숙박	-0.1	1.8	오리고기(외식)(3.7), 생선회(외식)(1.5), 비빔밥(1.3) / 콘도이용료(-7.1), 햄버거(-5.3), 피자(-4.3), 호텔숙박료(-0.4)
기타 상품 및 서비스	0.3	2.6	구강세정제(7.4), 치약(6.9), 칫솔(6.4), 지갑(5.4), 손목시계(4.8) / 삼푸(-5.2), 모발염색약(-1.4), 면도기(-0.9), 헤어드라이어(-0.6), 색조화장품(-0.3)

자료 : 대전·충남지방통계청

□ 품목성질별 동향

- ▶ 상품은 전월대비 1.2% 하락, 전년동월대비 0.7% 상승
 - 농축수산물은 전월대비 6.3% 하락, 전년동월대비 10.5% 상승
 - 공업제품은 전월대비 변동없음, 전년동월대비 0.8% 하락
- ▶ 서비스는 전월대비 0.9%, 전년동월대비 0.2% 각각 상승
 - 집세는 전월대비 변동없음, 전년동월대비 0.8% 상승
 - 공공서비스는 전월대비 4.9% 상승, 전년동월대비 3.7% 하락
 - 개인서비스는 전월대비 0.4% 하락, 전년동월대비 1.6% 상승

[품목성질별 동향]

(단위 : 2015=100, %)

구 분	품목수	가중치	2019년 11월			2020년 11월		
			지수	전월비	전년동월비	지수	전월비	전년동월비
< 총 지 수 >	459	1000.0	104.0	-0.6	-0.1	104.5	-0.1	0.4
상 품	307	462.8	102.5	-1.0	-0.5	103.3	-1.2	0.7
(농축수산물)	73	77.1	110.8	-3.9	-1.6	122.5	-6.3	10.5
- 농산물	53	42.6	114.7	-4.3	-1.9	126.9	-9.8	10.6
- 축산물	6	24.7	103.8	-5.7	-1.3	116.0	-2.6	11.7
(공업제품)	230	344.2	102.4	-0.4	-0.5	101.5	0.0	-0.8
- 내구재	45	79.5	99.9	-1.0	-0.5	101.5	0.0	1.7
- 섬유제품	25	55.8	103.4	0.8	-0.8	103.9	0.2	0.5
- 석유류	6	43.7	103.4	-0.6	-4.8	87.4	-0.7	-15.4
전기·가스·수도	4	41.5	90.4	0.0	1.6	86.4	0.0	-4.4
서 비 스	152	537.2	105.3	-0.2	0.3	105.5	0.9	0.2
(집 세)	2	86.2	100.9	0.0	-0.3	101.8	0.0	0.8
(공공서비스)	32	138.0	99.1	-0.1	-2.5	95.4	4.9	-3.7
(개인서비스)	118	313.0	109.4	-0.3	1.6	111.2	-0.4	1.6

자료 : 대전·충남지방통계청

[소비자물가지수 지역별 동향]

(전년대비, %)

지역명	지수	등락률		지역명	지수	등락률	
		전월비	전년동월비			전월비	전년동월비
전국	105.5	-0.1	0.6				
서울	105.9	-0.1	0.6	강원	106.0	-0.1	0.5
부산	105.4	-0.1	0.2	충북	105.2	0.0	0.4
대구	106.1	-0.2	0.5	충남	105.0	-0.1	1.0
인천	105.6	-0.2	0.8	전북	105.2	-0.1	0.7
광주	104.7	-0.2	0.1	전남	105.7	-0.5	0.6
대전	104.5	-0.1	0.4	경북	104.4	-0.1	0.2
울산	103.9	-0.1	0.4	경남	104.8	-0.1	0.9
경기	105.8	0.0	0.8	제주	106.5	-0.5	0.6

자료 : 통계청, 「소비자물가지조사」

[소비자물가지수 지역별 등락률]

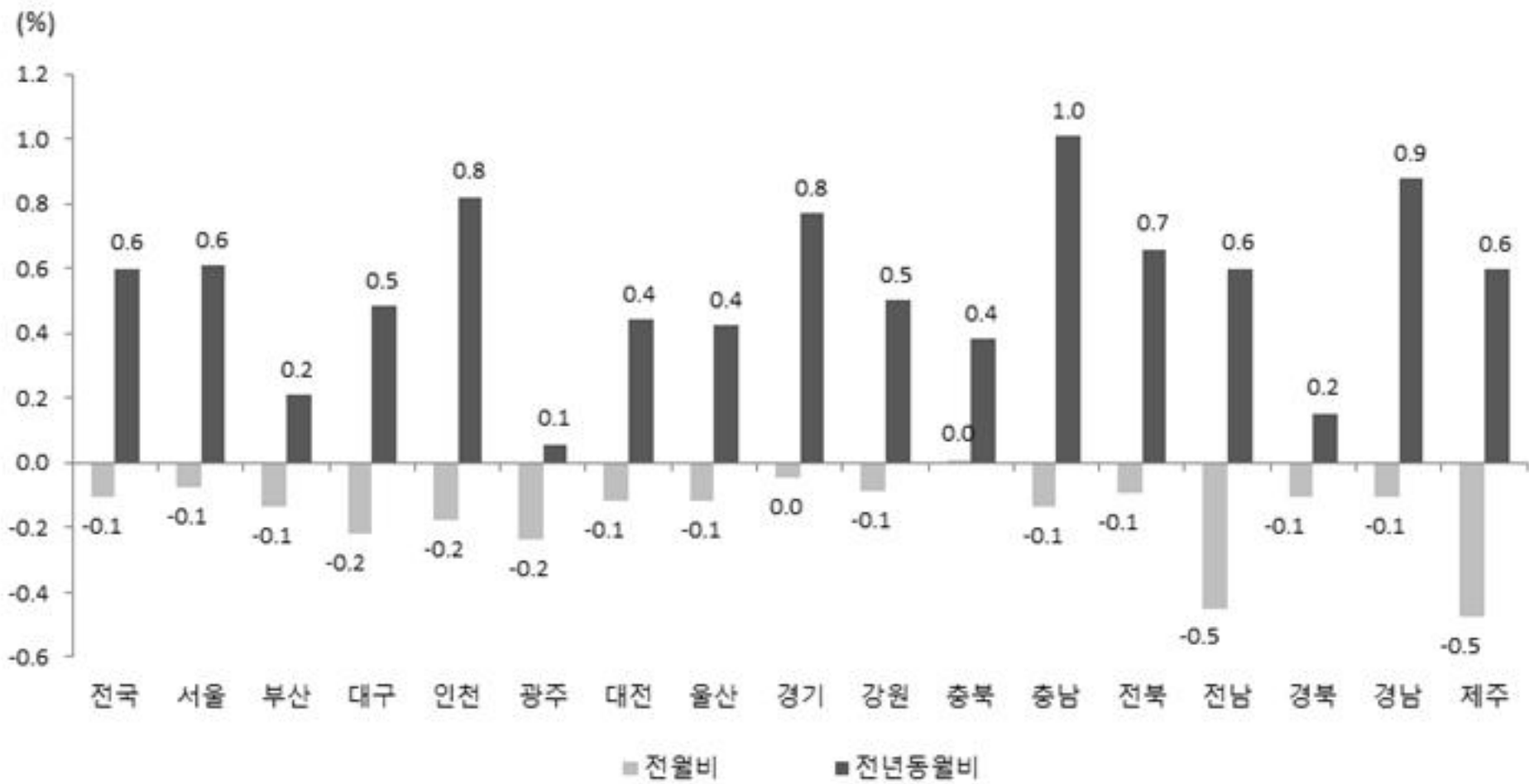

자료 : 통계청, 「소비자물가지조사」



□ 주택매매 가격지수 : 116.1(전국 107.1)

- ▶ 전월대비 1.51%(전국 1.43%), 전년동월대비 12.18%(전국 7.26%) 각각 상승함
- ▶ 구별 주택매매 가격지수
 - 전월대비, 서구(1.85%), 유성구(1.61%), 중구(1.55%), 동구(1.11%), 대덕구(0.76%)의 주택매매가격지수는 모두 상승함. 전년동월대비, 서구(19.27%), 동구(10.45%), 유성구(9.77%), 중구(9.57%), 대덕구(3.71%)의 주택매매가격지수는 모두 상승함

[주택매매 가격지수 현황]

(단위 : 2019.01=100.0, %)

구 분		2019년	2020년		증 감 률	
		11월	10월	11월	전월비	전년동월비
대 전	총 합	103.5	114.4	116.1	1.51	12.18
	아파트	104.7	117.1	119.1	1.71	13.77
	단 독	100.6	111.3	113.0	1.53	12.28
	연 립	100.3	101.5	101.4	-0.05	1.16
전 국	총 합	99.9	105.6	107.1	1.43	7.26
	아파트	99.3	105.9	107.5	1.51	8.27
	단 독	100.9	103.6	104.3	0.75	3.44
	연 립	100.6	104.8	106.4	1.54	5.80

자료 : 국민은행

[구별 주택매매 가격지수 현황]

(단위 : 2019.01=100.0, %)

구 분		2019년	2020년		증 감 률	
		11월	10월	11월	전월비	전년동월비
대 전	총 합	103.5	114.4	116.1	1.51	12.18
	아파트	104.7	117.1	119.1	1.71	13.77
동구	총 합	100.4	109.7	110.9	1.11	10.45
	아파트	100.7	110.6	112.6	1.77	11.82
중구	총 합	103.6	111.8	113.5	1.55	9.57
	아파트	105.7	117.5	118.5	0.88	12.17
서구	총 합	104.6	122.5	124.7	1.85	19.27
	아파트	105.2	123.3	125.9	2.14	19.65
유성구	총 합	106.2	114.7	116.6	1.61	9.77
	아파트	107.1	116.6	118.8	1.81	10.87
대덕구	총 합	100.2	103.1	103.9	0.76	3.71
	아파트	100.5	105.2	106.2	1.01	5.72

자료 : 국민은행

□ 주택전세 가격지수 : 109.6(전국 104.9)

- ▶ 전월대비 1.29%(전국 1.68%), 전년동월대비 8.35%(전국 5.55%) 각각 상승함
- ▶ 구별 주택전세 가격지수
 - 전월대비, 서구(2.24%), 중구(0.39%), 유성구(1.59%), 동구(0.84%)의 주택전세 가격지수는 상승한 반면, 대덕구(-0.12%)는 하락하였고, 전년동월대비, 서구(15.39%), 유성구(7.49%), 중구(4.42%), 동구(4.94%), 대덕구(1.58%)의 주택전세 가격지수는 모두 상승함

[주택전세 가격지수 현황]

(단위 : 2019.01=100.0, %)

구 분		2019년	2020년		증 감 률	
		11월	10월	11월	전월비	전년동월비
대 전	총 합	101.2	108.2	109.6	1.29	8.35
	아파트	101.5	110.0	112.0	1.76	10.32
	단 독	100.5	105.2	105.0	-0.20	4.54
	연 립	100.2	101.0	101.1	0.09	0.83
전 국	총 합	99.4	103.2	104.9	1.68	5.55
	아파트	99.0	103.3	105.1	1.83	6.21
	단 독	100.2	101.9	102.8	0.88	2.61
	연 립	99.9	103.3	105.0	1.67	5.10

자료 : 국민은행

[구별 주택전세 가격지수 현황]

(단위 : 2019.01=100.0, %)

구 분		2019년	2020년		증 감 률	
		11월	10월	11월	전월비	전년동월비
대 전	총 합	101.2	108.2	109.6	1.29	8.35
	아파트	101.5	110.0	112.0	1.76	10.32
동구	총 합	100.5	104.6	105.5	0.84	4.94
	아파트	100.7	106.8	108.0	1.07	7.24
중구	총 합	100.7	104.7	105.1	0.39	4.42
	아파트	101.1	106.7	108.0	1.22	6.85
서구	총 합	101.5	114.6	117.1	2.24	15.39
	아파트	101.5	115.4	118.4	2.64	16.60
유성구	총 합	102.3	108.2	109.9	1.59	7.49
	아파트	102.7	109.2	111.2	1.83	8.33
대덕구	총 합	100.0	101.7	101.6	-0.12	1.58
	아파트	100.1	102.9	103.0	0.08	2.93

자료 : 국민은행

고 용 동 향

- 2020년 11월 노동가능인구(15세 이상 인구) : 1,285천명
 - ▶ 전년동월(1,291천명)대비 6천명(-0.4%) 감소함

- 2020년 11월 경제활동인구 : 824천명
 - ▶ 전년동월(819천명)대비 5천명(0.6%) 증가함
 - 성별로 보면, 남자는 465천명으로 전년동월대비 6천명(-1.2%) 감소한 반면, 여자는 358천명으로 전년동월대비 11천명(3.0%) 증가함

- 2020년 11월 비경제활동인구 : 461천명
 - ▶ 전년동월(472천명)대비 11천명(-2.3%) 감소함
 - 성별로 보면, 남자는 168천명으로 전년동월대비 3천명(1.9%) 증가한 반면, 여자는 293천명으로 전년동월대비 14천명(-4.6%) 감소함

[노동가능인구 및 경제활동인구 현황]

(단위 : 천명, %)

구 분	2019년	2020년		전 월 비		전년동월비	
	11월	10월	11월	증 감	증감률	증 감	증감률
15세 이상 인구	1290.5	1284.7	1284.7	0.0	0.00	-5.8	-0.4
남 자	635.7	633.2	633.4	0.2	0.03	-2.3	-0.4
여 자	654.8	651.6	651.4	-0.2	-0.03	-3.4	-0.5
경제활동인구	818.6	811.7	823.7	12.0	1.5	5.1	0.6
남 자	470.8	457.3	465.3	8.0	1.7	-5.5	-1.2
여 자	347.7	354.4	358.3	3.9	1.1	10.6	3.0
비경제활동인구	471.9	473.0	461.1	-11.9	-2.5	-10.8	-2.3
남 자	164.9	175.9	168.0	-7.9	-4.5	3.1	1.9
여 자	307.0	297.2	293.0	-4.2	-1.4	-14.0	-4.6

자료 : 대전·충남지방통계청 충청지역 고용동향

- 2020년 11월 취업자 : 796천명
 - ▶ 전월대비 6천명(0.8%), 전년동월대비 6천명(0.8%) 각각 증가함
- 성별 취업자
 - ▶ 남성은 449천명으로 전년동월대비 2천명(-0.4%) 감소함
 - ▶ 여성은 347천명으로 전년동월대비 8천명(2.4%) 증가함
- 산업별 취업자
 - ▶ 농림어업은 8천명으로 전년동월대비 3천명(-30.0%) 감소함
 - ▶ 광공업은 101천명으로 전년동월대비 8천명(-7.2%) 감소함
 - ▶ 사회간접자본 및 기타서비스업은 687천명으로 전년동월대비 17천명(2.6%) 증가함
- 직업별 취업자
 - ▶ 사무직은 131천명으로 전년동월대비 7천명(5.3%), 전문·기술·행정관리직은 191명으로 전년동월대비 7천명(4.0%), 기능·기계조작·단순노무직은 286천명으로 전년동월대비 8천명(3.0%) 증가한 반면, 농림어업직은 9천명으로 전년동월대비 2천명(-18.3%), 서비스·판매직은 180천명으로 전년동월대비 14천명(-7.2%) 감소함
- 종사상 지위별 취업자
 - ▶ 임금근로자 : 640천명 ; 전년동월대비 12천명(2.0%) 증가함
 - ▶ 비임금근로자 : 156천명 ; 전년동월대비 6천명(-3.8%) 감소함
- 취업 시간대별 취업자
 - ▶ 1주간 36시간 이상 취업자는 603천명으로 전년동월대비 22천명(-3.5%) 감소함
 - ▶ 1주간 36시간 미만 취업자는 176천명으로 전년동월대비 21천명(13.6%) 증가함
 - ▶ 1주간 평균 취업시간은 39시간으로 1시간 감소함

[성별 / 산업별 취업자 현황]

(단위 : 천명, %)

구 분	2019년	2020년		전 월 비		전년동월비	
	11월	10월	11월	증 감	증감률	증 감	증감률
전 체	789.8	789.8	796.1	6.3	0.8	6.3	0.8
〈 성 별 〉							
- 남 자	451.0	444.5	449.1	4.6	1.0	-1.9	-0.4
- 여 자	338.8	345.3	347.0	1.7	0.5	8.2	2.4
〈 산 업 별 〉							
- 농 림 어 업	11.0	8.1	7.7	-0.4	-4.9	-3.3	-30.0
- 광 공 업	108.8	101.8	101.0	-0.8	-0.8	-7.8	-7.2
· 제 조 업	108.2	101.3	99.7	-1.6	-1.6	-8.5	-7.9
- 사회간접자본및기타서비스업	670.1	679.9	687.4	7.5	1.1	17.3	2.6
· 건 설 업	59.5	69.4	66.2	-3.2	-4.6	6.7	11.3
· 도소매·음식숙박업	180.8	158.0	159.7	1.7	1.1	-21.1	-11.7
· 사업·개인·공공서비스및기타	347.2	365.6	372.8	7.2	2.0	25.6	7.4
· 전기·운수·통신·금융업	82.6	86.9	88.8	1.9	2.2	6.2	7.5

자료 : 대전 . 충남지방통계청 충청지역 고용동향

[직업별 취업자 현황]

(단위 : 천명, %)

구 분	2019년	2020년		전 월 비		전년동월비	
	11월	10월	11월	증 감	증감률	증 감	증감률
전 체	789.8	789.8	796.1	6.3	0.8	6.3	0.8
전문·기술·행정관리직	183.6	189.2	191.0	1.8	1.0	7.4	4.0
사 무 직	124.2	130	130.8	0.8	0.6	6.6	5.3
서 비 스·판 매 직	193.8	173.2	179.8	6.6	3.8	-14.0	-7.2
농 림 어 업 직	10.4	9.4	8.5	-0.9	-9.6	-1.9	-18.3
기능·기계조작·단순노무직	277.8	287.9	286.0	-1.9	-0.7	8.2	3.0

자료 : 대전 . 충남지방통계청 충청지역 고용동향

[종사상 지위별 취업자 현황]

(단위 : 천명, %)

구 분	2019년	2020년		전 월 비		전년동월비	
	11월	10월	11월	증 감	증감률	증 감	증감률
전 체	789.8	789.8	796.1	6.3	0.8	6.3	0.8
임금근로자	627.6	634.3	640.0	5.7	0.9	12.4	2.0
- 상 용	448.2	445.3	446.8	1.5	0.3	-1.4	-0.3
- 임 시	131.4	144.6	151.7	7.1	4.9	20.3	15.4
- 일 용	48.0	44.4	41.5	-2.9	-6.5	-6.5	-13.5
비임금근로자	162.2	155.5	156.1	0.6	0.4	-6.1	-3.8
- 자 영 업 주	142.1	135.5	136.8	1.3	1.0	-5.3	-3.7
- 무급가족종사자	20.1	20.1	19.3	-0.8	-4.0	-0.8	-4.0

자료 : 대전·충남지방통계청 충청지역 고용동향

[취업 시간대별 취업자 현황]

(단위 : 천명, %)

구 분	2019년	2020년		전 월 비		전년동월비	
	11월	10월	11월	증 감	증감률	증 감	증감률
전 체	789.8	789.8	796.1	6.3	0.8	6.3	0.8
36시간 미만	154.7	176.1	175.8	-0.3	-0.2	21.1	13.6
1 ~ 17시간	59.4	72.7	71.7	-1.0	-1.4	12.3	20.7
18 ~ 35시간	95.3	103.4	104.1	0.7	0.7	8.8	9.2
36시간 이상	624.2	597.9	602.6	4.7	0.8	-21.6	-3.5
36 ~ 44시간	335.4	360.3	352.5	-7.8	-2.2	17.1	5.1
45 ~ 53시간	193.5	143.5	153.6	10.1	7.0	-39.9	-20.6
54시간 이상	95.3	94.1	96.5	2.4	2.6	1.2	1.3
일 시 휴 직	10.9	15.8	17.7	1.9	12.0	6.8	62.4
평균취업시간	40.2	39.0	39.0	0.0	0.0	-1.2	-3.0

자료 : 대전·충남지방통계청 충청지역 고용동향

- 2020년 11월 실업자 : 28천명
 - ▶ 전월대비 6천명(25.6%) 증가한 반면, 전년동월대비 1천명(-4.5%) 감소함
 - ▶ 성별로 보면, 남성은 16천명으로 전년동월대비 4천명(-18.6%) 감소한 반면, 여성은 11천명으로 전년동월대비 3천명(28.1%) 증가함

- 2020년 11월 실업률 : 3.3%
 - ▶ 전월대비 0.6%p 상승한 반면, 전년동월대비 0.2%p 하락함

- 성별 실업률
 - ▶ 남성 : 3.5% ; 전월대비 0.7%p 상승한 반면, 전년동월대비 0.7%p 하락함
 - ▶ 여성 : 3.2% ; 전월대비 0.6%p, 전년동월대비 0.6%p 각각 상승함

- 전국 평균(3.4%), 6대도시 평균(3.8%)보다 낮은 수준임

[성별 실업자 및 실업률 현황]

(단위 : 천명, %, %p)

구 분	2019년	2020년		전 월 비		전년동월비	
	11월	10월	11월	증 감	증감률	증 감	증감률
실업자	28.8	21.9	27.5	5.6	25.6	-1.3	-4.5
남성	19.9	12.8	16.2	3.4	26.6	-3.7	-18.6
여성	8.9	9.1	11.4	2.3	25.3	2.5	28.1
실업률	3.5	2.7	3.3	0.6		-0.2	
남자	4.2	2.8	3.5	0.7		-0.7	
여자	2.6	2.6	3.2	0.6		0.6	

자료 : 대전·충남지방통계청 충청지역 고용동향

[지역별 실업률 현황]

(단위 : %, %p)

구 분	2019년	2020년		증 감	
	11월	10월	11월	전 월 차	전년동월차
대전광역시	3.5	2.7	3.3	0.6	-0.2
전국	3.1	3.7	3.4	-0.3	0.3
6대도시	3.3	4.0	3.8	-0.2	0.5

자료 : 통계청

금 용 동 향

- 2020년 11월 3년 만기 국고채 수익률 : 0.97%
 - ▶ 전월대비 0.05%p 상승한 반면, 전년동월대비 0.53%p 하락함

- 2020년 11월 장외3년 AA-등급 회사채 수익률 : 2.25%
 - ▶ 전월대비 0.01%p, 전년동월대비 0.25%p 각각 상승함

- 2020년 11월 화폐발행 및 환수 : 1,395억원 발행초과
 - ▶ 화폐발행액 : 2,298억원
 - 전월대비 182.9% 증가한 반면, 전년동월대비 34.0% 감소함
 - ▶ 화폐환수액 : 904억원
 - 전월대비 22.3%, 전년동월대비 7.7% 각각 감소함
 - ▶ 환수율 : 39.3%
 - 전월대비 103.9%p 하락한 반면, 전년동월대비 11.2%p 상승함

[금 리 현 황]

(단위 : %, %p)

구 분	2019년	2020년		증 감	
	11월	10월	11월	전월차	전년동월차
국고채 (3년 만기)	1.49	0.91	0.97	0.05	-0.53
회사채 (장외3년,AA-)	2.00	2.24	2.25	0.01	0.25

자료 : 한국은행(시장금리 월, 분기, 년)

주 : 월평균(영업일 기준)

[화폐발행 및 환수 현황]

(단위 : 백만원, %, %p)

구 분	2019년		2020년			증 감 률		
	11월	누계	10월	11월	누계	전월비	전년동월비	누계비
화폐발행액(A)	347,996	3,645,868	81,236	229,846	3,455,829	182.9	-34.0	-5.2
화폐환수액(B)	97,959	1,456,201	116,315	90,393	909,921	-22.3	-7.7	-37.5
발행초과액	250,037	2,189,667	-35,079	139,453	2,545,908	-497.5	-44.2	16.3
환 수 율	28.1	39.9	143.2	39.3	26.3	-103.9	11.2	-13.6

자료 : 한국은행 대전충남본부

주 : 발행초과액 = (A-B), 환수율 = (B/A×100)

□ 2020년 10월 금융기관 여·수신

- ▶ 총수신은 78조원으로 전월대비 0.1%, 전년동월대비 10.7% 각각 증가함
 - 예금은행 수신은 41조 6천억원으로 전월대비 0.7% 감소한 반면, 전년동월대비 16.7% 증가함
 - 비통화금융기관 수신은 36조 3천억원으로 전월대비 1.1%, 전년동월대비 4.6% 각각 증가함
- ▶ 총여신은 55조 5천억원으로 전월대비 1.2%, 전년동월대비 10.5% 각각 증가함
 - 예금은행 여신은 38조 9천억원으로 전월대비 1.4%, 전년동월대비 11.5% 각각 증가함
 - 비통화금융기관 여신은 16조 7천억원으로 전월대비 0.9%, 전년동월대비 8.3% 각각 증가함
- ▶ 여수신 비율은 71.2%로 전월대비 0.8%p 상승한 반면, 전년동월대비 0.1%p 하락함

[금융기관 여·수신 현황]

(단위 : 억원, %, %P)

구 분	2019년		2020년			증 감 률		
	10월	누계	9월	10월	누계	전월비	전년동월비	누계비
총수신 (A)	704,133	6,905,508	778,535	779,624	7,559,226	0.1	10.7	9.5
예금은행수신	356,597	3,555,192	419,096	416,185	3,961,649	-0.7	16.7	11.4
비통화금융기관수신	347,536	3,350,316	359,439	363,439	3,597,578	1.1	4.6	7.4
총여신 (B)	502,151	4,895,898	548,318	555,041	5,315,393	1.2	10.5	8.6
예금은행여신	348,353	3,394,442	383,340	388,540	3,709,026	1.4	11.5	9.3
비통화금융기관수신	153,798	1,501,455	164,978	166,501	1,606,368	0.9	8.3	7.0
여수신비율	71.3	70.9	70.4	71.2	70.3	0.8	-0.1	-0.6

자료 : 한국은행 대전충남본부

주 1) 2003년 12월부터 종합금융회사, 우체국예금 포함

2) 2006년부터는 예금은행의 수신은 시장성예금을 포함

3) 2007년 12월부터 비은행수신에 은행, 증권, 보험사의 펀드 포함

4) 여수신비율 = (B/A)×100

- 2020년 3/4분기 예금은행 대출 : 38조 3천억원
 - ▶ 전기대비 3.0%, 전년동기대비 11.2% 각각 증가함
- 2020년 11월 신용보증기관 보증잔액 : 4조원
 - ▶ 전월대비 17%, 전년동월대비 26.9% 각각 증가함
- 2020년 11월 어음부도율 : 0.26%
 - ▶ 전월대비 0.20%p, 전년동월대비 0.16%p 각각 상승함
 - ▶ 전국(0.06%)보다 높고, 6대도시평균(0.26%)과 같은 수준임
- 2020년 11월 부도금액 : 18억원
 - ▶ 전월대비 269.9%, 전년동월대비 94.3% 각각 증가함
- 2020년 11월 업종별 부도금액 : 18억원
 - ▶ 전월대비 269.9%, 전년동월대비 94.3% 각각 증가함
 - 전월대비 제조업(725.2%)의 부도금액은 증가한 반면, 건설업(-100.0%), 도소매·숙박업(-100.0%)의 부도금액은 감소함
 - 전년동월대비, 제조업(1,034.7%)의 부도금액은 증가한 반면, 도소매·숙박업(-100.0%)의 부도금액은 감소함
- 부도업체 수 : 0개
 - ▶ 전월, 전년동월의 부도업체는 모두 0개임

[예금은행의 대출잔액 현황]

(단위 : 억원, %)

구 분	2019년	2020년		증 감 률		
	3/4분기	2/4분기	3/4분기	전기비	전년동기비	
총 대출	344,793	372,034	383,340	3.0	11.2	
(가계대출)	168,096	179,204	186,312	4.0	10.8	
(산업대출)	176,697	192,830	197,028	2.2	11.5	
산업별	농축수산업	4,045	4,273	4,374	2.4	8.1
	제조업	53,127	56,268	57,608	2.4	8.4
	건설업	10,157	9,972	9,988	0.2	-1.7
	도소매	27,776	31,549	32,409	2.7	16.7
	기타	81,592	90,769	92,649	2.1	13.6

자료 : 한국은행 대전충남본부(2008년 3월부터 분기별로 산출됨)

[신용보증잔액 추이 현황]

(단위 : 백만원, %)

구 분		2019년	2020년		증 감 률	
		11월	10월	11월	전월비	전년동월비
일반신용 보증잔액		3,175,429	3,960,594	4,029,328	1.7	26.9
산업별 보증잔액	제조업	1,261,308	1,403,255	1,436,650	2.4	13.9
	도·소매업	995,486	1,351,311	1,358,191	0.5	36.4
	건설업	245,859	286,224	290,214	1.4	18.0
	기 타	672,775	919,804	944,273	2.7	40.4

주 1 : 보증공급금액에서 보증해지금액을 차감한 보증잔액 기준

주 2 : 신용보증기금의 어음보험 미포함

[어음교환 및 부도 현황]

(단위 : 백만원, %, %P)

구 분	2019년		2020년			증 감 률		
	11월	누계	10월	11월	누계	전월비	전년동월비	누계비
교환액	855,310	11,766,565	797,819	664,418	10,801,706	-16.7	-22.3	-8.2
부도액	901	13,795	474	1,752	11,524	269.9	94.3	-16.5
부도율	0.11	0.12	0.06	0.26	0.11	0.20	0.16	0.0

자료 : 한국은행 대전충남본부

[시·도별 어음부도율 추이 현황]

(단위 : %, %P)

구 분	2017	2018	2019	2019년	2020년		증 감 률	
				11월	10월	11월	전월차	전년동월차
대전	0.28	0.49	0.36	0.11	0.06	0.26	0.20	0.15
전국	0.21	0.13	0.08	0.04	0.05	0.06	0.01	0.02
6대도시	0.18	0.53	0.43	0.13	0.29	0.26	-0.03	0.13

자료 : 한국은행(전자결제 조정전)

[업종별 부도금액 현황]

(단위 : 백만원, %)

구 분	2019년		2020년			증 감 률		
	11월	누계	10월	11월	누계	전월비	전년동월비	누계비
합 계	901	13,794	474	1,752	11,524	269.9	94.3	-16.5
농림수산업	0	0	0	0	0	-	-	-
광 업	0	0	0	0	0	-	-	-
제 조 업	154	6,535	212	1,752	9,391	725.2	1,034.7	43.7
건 설 업	0	2,350	4	0	1,032	-100.0	-	-56.1
전기·가스·수도	0	0	0	0	0	-	-	-
도소매·숙박업	746	4,745	257	0	1,014	-100.0	-100.0	-78.6
운수·창고·통신	0	0	0	0	0	-	-	-
서 비 스 업	0	50	0	0	0	-	-	-100.0
기 타	1	115	0	0	86	-	-100.0	-25.2

자료 : 한국은행 대전충남본부

[업종별 부도업체 수 현황]

(단위 : 개)

구 분	2019년		2020년			증 감		
	11월	누계	10월	11월	누계	전월차	전년동월차	누계차
합 계	0	9	0	0	4	0	0	-5
농림수산업	0	0	0	0	0	0	0	0
광 업	0	0	0	0	0	0	0	0
제 조 업	0	2	0	0	3	0	0	1
건 설 업	0	2	0	0	0	0	0	-2
전기·가스·수도	0	0	0	0	0	0	0	0
도소매·숙박업	0	5	0	0	1	0	0	-4
운수·창고·통신	0	0	0	0	0	0	0	0
서 비 스 업	0	0	0	0	0	0	0	0
기 타	0	0	0	0	0	0	0	0

자료 : 한국은행 대전충남본부

대 외 거 래 현 황

□ 2020년 10월 무역수지 : 1억 6천만불 흑자

- ▶ 수출액 : 4억 7천만불
 - 전월대비 5.8% 감소한 반면, 전년동월대비 35.2% 증가함
- ▶ 수입액 : 3억 1천만불
 - 전월대비 11.7%, 전년동월대비 15.6% 각각 증가함

□ 품목별 수출

- ▶ 전월대비 철강금속제품, 생활용품 등의 수출은 증가한 반면, 광산물, 석유류, 기계류 등 여타품목의 수출은 감소함
- ▶ 전년동월대비 석유류, 플라스틱 고무 및 가죽제품 등의 수출은 감소한 반면, 광산물, 철강금속제품, 전자전기제품 등 여타 품목의 수출은 증가함

□ 품목별 수입

- ▶ 전월대비 철강금속제품, 전기전자제품, 생활용품 등의 수입은 감소한 반면, 광산물, 기계류 등 여타 품목의 수출은 증가함
- ▶ 전년동월대비 플라스틱 고무 및 가죽제품, 생활용품 등의 수입은 감소한 반면, 기계류, 광산물, 석유류 등 여타 품목의 수입은 증가함

[수출입 총괄 현황]

(단위 : 천불, %)

구 분	2019년		2020년			증 감 률		
	10월	누계	9월 ^P	10월 ^P	누계	전월비	전년동월비	누계비
수 출	346,662	3,332,354	497,431	468,640	4,121,726	-5.8	35.2	23.7
수 입	269,300	2,630,665	278,886	311,400	2,929,334	11.7	15.6	11.4
무역수지	77,362	701,689	218,545	157,240	1,192,392	-28.1	103.3	69.9

주 : 본 수치와 한국무역통계 수치와의 계산오차는 ±1 또는 ±2임

[품목별 수출 현황]

(단위 : 천불, %)

구 분	2019년		2020년			증 감 률			비중
	10월	누계	9월 ^P	10월 ^P	누계	전월비	전 년 동월비	누계비	
합 계	346,662	3,332,354	497,431	468,640	4,121,726	-5.8	35.2	23.7	100.0
농림수산물	27,731	331,827	43,176	36,378	370,824	-15.7	31.2	11.8	7.8
광 산 물	16	5,593	36,808	42	148,783	-99.9	162.5	2,560.2	0.0
화학공업제품	49,165	520,726	71,417	70,902	673,646	-0.7	44.2	29.4	15.1
플라스틱고무 및 가죽제품	12,204	114,872	12,157	11,450	96,949	-5.8	-6.2	-15.6	2.4
섬 유 류	8,078	74,953	9,015	7,502	83,008	-16.8	-7.1	10.7	1.6
생 활 용 품	10,411	101,072	10,414	10,993	95,802	5.6	5.6	-5.2	2.3
철강금속제품	7,976	139,378	14,175	14,986	129,958	5.7	87.9	-6.8	3.2
기 계 류	113,740	1,114,525	137,530	115,507	1,148,162	-16.0	1.6	3.0	24.6
전자전기제품	95,128	905,786	150,391	140,830	1,212,504	-6.4	48.0	33.9	30.1
잡 제 품	22,213	23,620	12,350	60,048	162,094	386.2	170.3	586.3	12.8

자료 : 한국무역협회 KITA(한국무역통계)

[품목별 수입 현황]

(단위 : 천불, %)

구 분	2019년		2020년			증 감 률			비중
	10월	누계	9월 ^P	10월 ^P	누계	전월비	전 년 동월비	누계비	
합 계	269,300	2,630,665	278,886	311,400	2,929,334	11.7	15.6	11.4	100.0
농림수산물	41,677	412,834	35,226	36,809	398,814	4.5	-11.7	-3.4	11.8
광 산 물	1,932	15,822	1,410	2,825	119,422	100.4	46.2	654.8	0.9
화학공업제품	42,585	343,334	41,004	41,062	369,718	0.1	-3.6	7.7	13.2
플라스틱고무 및 가죽제품	6,382	50,461	5,062	5,111	55,984	1.0	-19.9	10.9	1.6
섬 유 류	7,381	62,016	8,214	9,146	79,367	11.3	23.9	28.0	2.9
생 활 용 품	10,890	105,638	10,436	9,719	100,022	-6.9	-10.8	-5.3	3.1
철강금속제품	18,144	207,523	21,492	18,166	210,925	-15.5	0.1	1.6	5.8
기 계 류	66,637	751,368	59,954	103,749	823,649	73.0	55.7	9.6	33.3
전자전기제품	71,830	673,721	93,897	82,423	751,429	-12.2	14.7	11.5	26.5
잡 제 품	1,842	7,951	2,191	2,390	20,008	9.1	29.8	151.6	0.8

자료 : 한국무역협회 KITA(한국무역통계)

□ 대륙별 수출

- ▶ 전월대비, 중동(27.8%), 대양주(6.6%), 유럽(0.7%) 지역으로의 수출은 증가한 반면, 북미(-28.4%), 아프리카(-27.3%), 중남미(-22.4%), 아시아(-3.8%) 지역으로의 수출은 감소함
- ▶ 전년동월대비, 중동(98.4%), 아프리카(90.5%), 아시아(49.0%), 유럽(24.7%), 대양주(3.7%) 지역으로의 수출은 증가한 반면, 중남미(-19.8%), 북미(-1.1%) 지역으로의 수출은 감소함
- ▶ 대륙별 수출 비중을 보면, 아시아(46.9%), 북미(17.3%), 중동(16.0%), 유럽(14.8%), 중남미(2.5%), 대양주(1.5%), 아프리카(1.0%) 순임

□ 대륙별 수입

- ▶ 전월대비, 중동(1,140.5%), 대양주(212.8%), 유럽(121.1%) 지역으로부터의 수입은 증가한 반면, 아프리카(-91.1%), 중남미(-43.3%), 북미(-19.3%), 아시아(-7.3%) 지역으로부터의 수입은 감소함
- ▶ 전년동월대비, 중동(351.4%), 유럽(86.1%), 아프리카(63.8%), 아시아(2.5%) 지역으로부터의 수입은 증가한 반면, 중남미(-44.5%), 대양주(-14.5%), 북미(-10.9%) 지역으로부터의 수입은 감소함
- ▶ 대륙별 수입비중을 보면, 아시아(48.5%), 유럽(34.4%), 북미(11.5%), 중남미(3.6%), 중동(1.1%), 대양주(0.8%), 아프리카(0.1%) 순임

[대륙별 수출입 비중 추이]

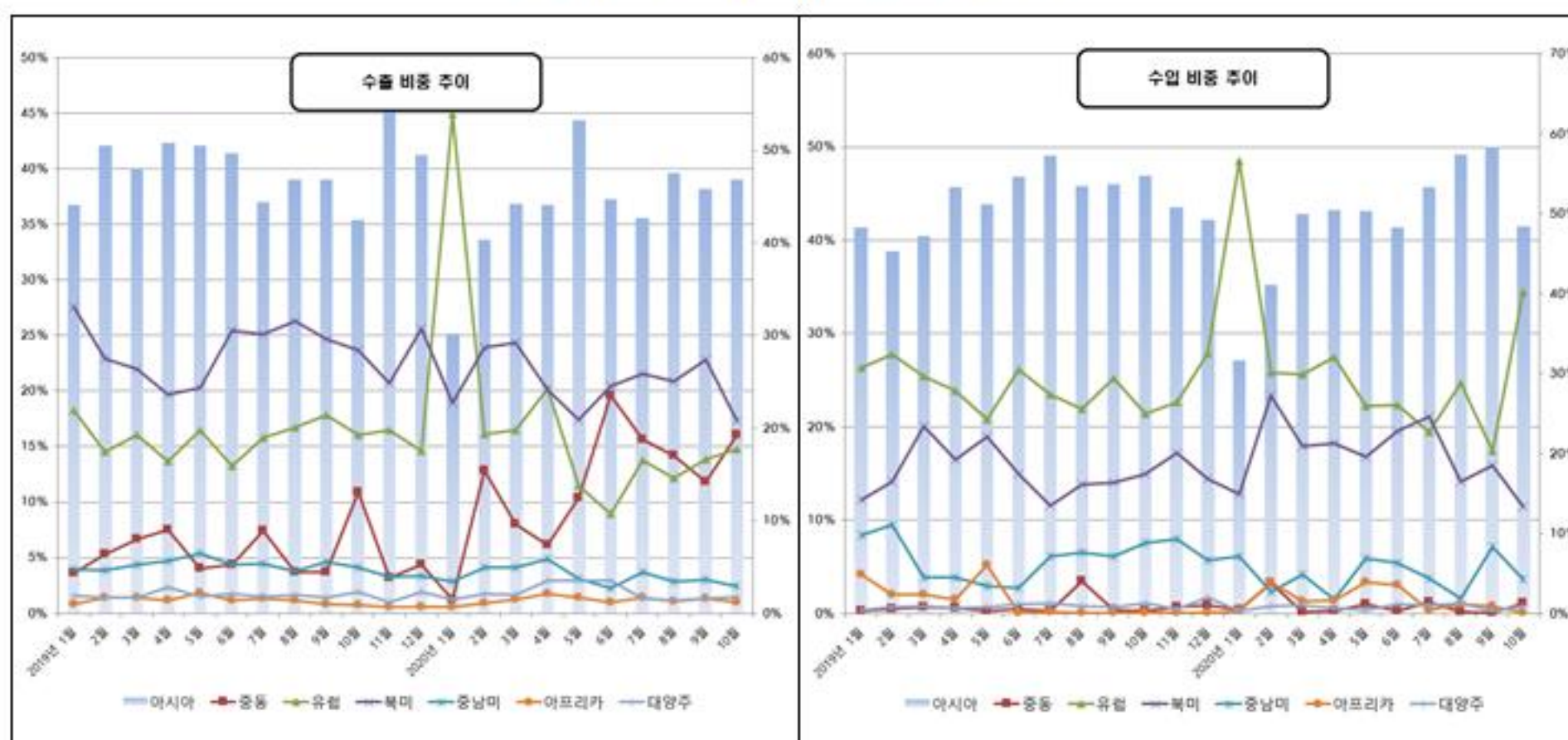

[대륙별 수출 현황]

(단위 : 천불, %)

구 분	2019년		2020년			증 감 륜			비중
	10월	누계	9월 ^P	10월 ^P	누계	전월비	전 년 동월비	누계비	
합 계	346,662	3,332,354	497,431	468,640	4,121,726	-5.8	35.2	23.7	100.0
아 시 아	147,356	1,581,944	228,224	219,561	1,802,812	-3.8	49.0	14.0	46.9
중 동	37,892	193,186	58,813	75,165	481,206	27.8	98.4	149.1	16.0
유 럽	55,635	527,683	68,900	69,364	723,803	0.7	24.7	37.2	14.8
북 미	82,122	788,433	113,526	81,249	857,728	-28.4	-1.1	8.8	17.3
중 남 미	14,415	146,540	14,881	11,555	135,249	-22.4	-19.8	-7.7	2.5
아프리카	2,484	39,583	6,508	4,732	47,103	-27.3	90.5	19.0	1.0
대 양 주	6,764	55,111	6,579	7,014	73,895	6.6	3.7	34.1	1.5
기타지역	0	0	0	0	1	-	-	-	0.0

자료 : 한국무역협회 KITA(한국무역통계)

[대륙별 수입 현황]

(단위 : 천불, %)

구 분	2019년		2020년			증 감 륜			비중
	10월	누계	9월 ^P	10월 ^P	누계	전월비	전 년 동월비	누계비	
합 계	269,300	2,630,665	278,886	311,400	2,929,334	11.7	15.6	11.4	100.0
아 시 아	147,285	1,363,232	162,775	150,905	1,416,920	-7.3	2.5	3.9	48.5
중 동	753	18,073	274	3,399	21,652	1,140.5	351.4	19.8	1.1
유 럽	57,599	638,035	48,497	107,215	813,042	121.1	86.1	27.4	34.4
북 미	40,191	396,983	44,392	35,812	493,013	-19.3	-10.9	24.2	11.5
중 남 미	20,427	152,303	19,993	11,344	124,005	-43.3	-44.5	-18.6	3.6
아프리카	116	42,250	2,128	190	40,571	-91.1	63.8	-4.0	0.1
대 양 주	2,928	19,772	800	2,502	19,993	212.8	-14.5	1.1	0.8
기타지역	0	15	28	34	139	21.4	-	826.7	0.0

자료 : 한국무역협회 KITA(한국무역통계)

건 설 동 향

□ 2020년 9월 건축허가면적 : 197,882㎡

- ▶ 전월대비 78.5%, 전년동월대비 67.4% 감소한 반면, 누계대비 16.3% 증가함
 - 전월대비, 공공용지(81.9%)의 건축허가면적은 증가한 반면, 주거용지(-81.7%), 문교·기타용지(-78.6%), 상업용지(-76.8%), 공업용지(-63.2%)의 건축허가면적은 감소함
 - 전년동월대비, 공업용지(-85.1%), 주거용지(-76.5%), 상업용지(-59.4%), 문교·기타용지(-30.6%)의 건축허가면적은 모두 감소함
- ▶ 구별 건축허가면적
 - 전월대비, 동구(32.2%)의 건축허가면적은 증가한 반면, 서구(-88.5%), 유성구(-79.5%), 중구(-72.1%), 대덕구(-21.9%)의 건축허가면적은 감소함
 - 전년동월대비, 중구(177.4%), 대덕구(52.0%)의 건축허가면적은 증가한 반면, 서구(-97.3%), 동구(-77.2%), 유성구(-73.8%)의 건축허가면적은 감소함

□ 2020년 10월 건축착공면적 : 414,558㎡

- ▶ 전월대비 0.01%, 전년동월대비 287.7%, 누계대비 31.2% 모두 증가함
 - 전월대비, 공업용지(826.6%), 상업용지(123.6%)의 건축착공면적은 증가한 반면, 공공용지(-96.8%), 문교·기타용지(-43.9%), 주거용지(-33.7%)의 건축착공면적은 감소함
 - 전년동월대비, 공업용지(1,371.5%), 주거용지(590.0%), 문교·기타용지(244.9%), 상업용지(73.7%)의 건축착공면적은 증가한 반면, 공공용지(-92.2%)의 건축착공면적은 감소함

[용도별 건축허가면적 현황]

(단위 : ㎡, %)

구 분	2019년		2020년			증 감 률		
	10월	누계	9월	10월	누계	전월비	전년동월비	누계비
합 계	607,887	3,022,499	920,177	197,882	3,515,094	-78.5	-67.4	16.3
주 거 용	330,632	1,383,500	424,416	77,818	1,597,207	-81.7	-76.5	15.4
상 업 용	139,046	748,984	243,114	56,500	692,064	-76.8	-59.4	-7.6
공 업 용	70,016	109,753	28,418	10,456	258,381	-63.2	-85.1	135.4
공 공 용	0	14,422	3,179	5,782	18,354	81.9	-	27.3
문교·기타	68,193	765,840	221,050	47,326	949,088	-78.6	-30.6	23.9

자료 : 대전광역시청 주택정책과

[구별 건축허가면적 현황]

(단위 : m², %)

구 분	2019년		2020년			증 감 륜		
	10월	누계	9월	10월	누계	전월비	전년동월비	누계비
합 계	607,887	3,022,499	920,177	197,882	3,515,094	-78.5	-67.4	16.3
동 구	81,254	328,876	14,004	18,514	403,650	32.2	-77.2	22.7
중 구	36,685	452,756	364,791	101,780	1,072,062	-72.1	177.4	136.8
서 구	274,473	763,461	63,949	7,369	250,712	-88.5	-97.3	-67.2
유 성 구	204,536	768,934	261,509	53,587	1,193,746	-79.5	-73.8	55.2
대 덕 구	10,939	216,937	21,291	16,632	400,291	-21.9	52.0	84.5
대 전 시	-	491,535	194,633	-	832,686	-100.0	-	69.4

자료 : 대전광역시청 주택정책과

[용도별 건축착공면적 현황]

(단위 : m², %)

구 분	2019년		2020년			증 감 륜		
	10월	누계	9월	10월	누계	전월비	전년동월비	누계비
합 계	106,917	1,604,597	414,501	414,558	2,104,921	0.01	287.7	31.2
주 거 용	22,855	741,024	238,033	157,705	878,466	-33.7	590.0	18.5
상 업 용	57,360	368,716	44,560	99,614	471,540	123.6	73.7	27.9
공 업 용	6,130	60,453	9,735	90,205	171,377	826.6	1,371.5	183.5
공 공 용	1,160	21,644	2,838	90	11,765	-96.8	-92.2	-45.6
문교·기타	19,412	412,760	119,335	66,944	571,773	-43.9	244.9	38.5

자료 : 대전광역시청 주택정책과

□ 2020년 10월 토지거래면적 : 779m²

- ▶ 전월대비 11.8%, 전년동월대비 13.1% 각각 감소한 반면, 누계대비 25.1% 증가함
- ▶ 전월대비, 개발제한지역(38.1%), 공업지역(28.6%), 주거지역(21.9%)의 토지거래면적은 증가하였으나, 농림지역(-100.0%), 관리지역(-76.9%), 녹지지역(-63.9%), 미지정지역(-59.0%), 상업지역(-42.5%)의 토지거래면적은 감소함
- ▶ 전년동월대비, 자연환경보전지역(250.0%), 관리지역(200.0%), 상업지역(61.5%)의 토지거래면적은 증가한 반면, 농림지역(-100.0%), 녹지지역(-53.7%), 개발제한지역(-31.6%), 미지정지역(-11.1%), 주거지역(-4.3%)의 토지거래면적은 감소하였고, 공업지역(0.0%)은 보합임

[토지거래면적 현황]

(단위 : 천㎡, %)

구 분	2019년		2020년			증 감 률			
	10월	누계	9월	10월	누계	전월비	전년동월비	누계비	
합 계	896	8,406	883	779	10,519	-11.8	-13.1	25.1	
도 시 지 역	주 거 지 역	511	4,707	401	489	6,461	21.9	-4.3	37.3
	상 업 지 역	26	267	73	42	553	-42.5	61.5	107.1
	공 업 지 역	27	190	21	27	203	28.6	0.0	6.8
	녹 지 지 역	95	1,068	122	44	984	-63.9	-53.7	-7.9
	개 발 제 한 미 지 정	212	1,582	105	145	1,564	38.1	-31.6	-1.1
	미 지 정	18	229	39	16	402	-59.0	-11.1	75.5
관 리 지 역	1	62	13	3	98	-76.9	200.0	58.1	
농 립 지 역	3	292	109	0	182	-100.0	-100.0	-37.7	
자연환경보전지역	4	11	0	14	76	-	250.0	590.9	

자료 : 한국토지주택공사

□ 2020년 10월 미분양 주택 : 832호 ; 전월(773호)대비 59호(7.6%) 증가

- ▶ 전월대비, 서구(67호, 28.6%)의 미분양주택은 증가한 반면, 중구(5호, -1.6%), 유성구(3호, -1.5%)의 미분양주택은 감소하였고, 동구는 포함임
- ▶ 미분양주택 비중을 보면, 중구(36.3%), 서구(36.2%), 유성구(23.1%), 동구(4.4%), 대덕구(0.0%) 순임

[미분양 주택 현황]

(단위 : 호, %)

구 분	2019년	2020년		전월비		비 중	
	10월	9월	10월	증감차	증감률		
소 계	935	773	832	59	7.6	100.0	
지 역 별	동 구	38	37	37	0	0.0	4.4
	중 구	163	307	302	-5	-1.6	36.3
	서 구	386	234	301	67	28.6	36.2
	유 성 구	348	195	192	-3	-1.5	23.1
	대 덕 구	0	0	0	0	-	0.0

자료 : 대전광역시청 주택정책과

주 : 임대주택 및 LH공사분 미포함

지 방 세 정 동 향

□ 2020년 11월 지방세 징수액 : 2,288억원

- ▶ 전월대비 46.6%, 전년동월대비 34.3%, 누계대비 13.8% 모두 증가함
 - 전월대비, 시본청(354.9%)의 지방세 징수액은 증가한 반면, 중구(-54.1%), 유성구(-48.0%), 서구(-42.7%), 동구(-32.5%), 대덕구(-18.0%)의 지방세 징수액은 감소함
 - 전년동월대비, 대덕구(145.2%), 시본청(51.8%), 동구(33.2%)의 지방세 징수액은 증가할 반면, 서구(-12.6%), 중구(-10.8%), 유성구(-8.3%)의 지방세 징수액은 감소함
 - 누계대비, 동구(25.3%), 대덕구(20.2%), 시본청(18.9%), 중구(17.7%), 유성구(9.6%), 서구(6.5%)의 지방세 징수액은 모두 증가함

[지방세 징수 현황]

(단위 : 백만원, %)

구 분	2019년		2020년			증 감 륜		
	11월	누계	10월	11월	누계	전월비	전 년 동월비	누계비
합 계	170,393	1,833,357	156,038	228,811	2,085,661	46.6	34.3	13.8
현년도	169,539	1,812,282	155,438	229,921	2,080,846	47.9	35.6	14.8
- 시본청	104,627	661,854	34,913	158,822	786,954	354.9	51.8	18.9
- 동 구	6,787	110,843	13,404	9,042	138,921	-32.5	33.2	25.3
- 중 구	8,303	139,793	16,119	7,403	164,469	-54.1	-10.8	17.7
- 서 구	19,990	353,293	30,511	17,471	376,328	-42.7	-12.6	6.5
- 유성구	23,439	401,612	41,375	21,505	440,080	-48.0	-8.3	9.6
- 대덕구	6,393	144,887	19,116	15,678	174,094	-18.0	145.2	20.2
과년도	854	21,075	600	-1,110	4,815	-285.0	-230.0	-77.2

자료 : 대전광역시 세정과



제3편

통 계 표

1. 주요 경제지표
 - 전국
 - 대전
 - 시도별 주요 경제지표
2. 대전 경제지표



「대전경기종합지수」는 통계법 제8조 및 동법시행령 제9조에 의하여 통계청으로부터 승인(2000년 9월, 승인번호 206007)을 받아 대전세종연구원이 작성하는 정부승인통계입니다.



전 국

구 분	단 위	2016	2017	2018	2019 ^P
▶ 국내총생산(GDP) ¹⁾	십억원	1,740,780	1,835,698	1,898,193	1,919,040
- 실질GDP 성장률	%	2.9	3.2	2.9	2.0
▶ 국민총소득(GNI) ¹⁾	십억원	1,747,144	1,843,181	1,905,838	1,935,715
- GNI 성장률 ²⁾	%	4.4	3.3	1.6	0.1
- 1인당 GNI ¹⁾	만원	3,411.2	31,734.10	33,563.70	32,114.90
▶ 경상수지	백만 달러	97,923.7	75,230.9	77,466.5	77,466.5
- 상품수지		116,461.7	113,592.9	110,086.8	110,086.8
- 서비스수지		-17,338.4	-36,734.1	-29,369.4	-29,369.4
- 본원소득수지		4,567.1	5,336.9	4,901.9	4,901.9
- 이전소득수지		-5,766.7	-6,964.8	-8,152.8	-8,152.8
▶ 수출	백만 달러	495,426	573,694	604,860	542,233
▶ 수입		406,193	478,478	535,202	503,343
▶ 대외채무 ²⁾	백만 달러	382,162	412,028	441,173	466,979
▶ 대외채권		781,377	877,396	918,820	947,582
- 순대외채권		399,216	465,368	477,648	480,603
▶ 외환보유액	백만 달러	371,102	389,267	403,694	408,816
▶ 생산자물가지수	2015=100	98.18	101.57	103.48	103.50
▶ 소비자물가지수	2015=100	100.97	102.93	104.45	104.85
▶ 실업률(ILO기준)	%	3.7	3.7	3.8	3.8
▶ 어음부도율 (전자결제분포함)	%	0.01	0.01	0.01	0.01

자료 : 통계청 국가통계포털, 무역협회

주 1) 명목, 2010년=100.0 기준

2) IMF, World Bank 등 9개 국제기구가 마련한 새로운 편제 기준, 분기별 발표



구 분	단 위	2016	2017	2018	2019 ^P
➤ 제조업 가동률지수	2015=100	99.0	98.4	98.8	98.5
➤ 산업구조					
〈생산구조〉 ¹⁾					
- 농림어업		2.0	2.0	2.0	2.0
- 광공업		29.0	29.6	29.3	29.3
제조업		28.8	29.5	29.2	29.2
- 전기·가스·수도사업	%	2.8	2.4	2.1	2.1
- 건설업		5.7	6.0	5.9	5.9
- 기타 서비스업		60.5	60.0	60.7	60.7
〈취업구조〉 ²⁾					
- 농림어업		4.8	4.8	5.0	5.1
- 광공업		17.4	17.2	16.9	16.4
- 건설업		7.1	7.4	7.6	7.4
- 도소매·음식숙박업	%	22.9	22.8	22.2	22.0
- 사업·개인 공공서비스 및 기타		36.1	36.4	36.5	37.4
- 전기·운수·통신·금융		11.7	11.4	11.8	11.7
➤ 총 저 축 ³⁾	십억원	641,904	680,905	682,357	669,523
민 간 비 중	%	80.1	78.8	77.3	80.1
정 부 비 중		19.9	21.2	22.7	19.9
➤ 총자본형성(국내) ³⁾	십억원	524,718	592,711	597,687	601,581
민 간 비 중	%	85.3	86.2	85.9	83.7
정 부 비 중		14.7	13.8	14.1	16.3
➤ 최종소비지출(가계) ³⁾	십억원	803,432	840,678	877,428	897,151
국 내 비 중	%	98.4	97.4	97.7	98.3
국 외 비 중		3.8	4.1	4.3	4.1

자료 : 통계청 국가통계포털, 무역협회

주 1) 명목, 총기초가격 부가가치 기준

2) 명목, 신분류 기준

3) 명목, 분기 및 연간 자료



대 전

구 분	단 위	2016	2017	2018	2019 ^P
➤ 지역내총생산 (GRDP)	십억원	39,335	40,537	41,308	42,794
- 전국대비 구성비	%	2.3	2.2	2.2	2.2
➤ GRDP 성장률 ²⁾	%	3.5	0.8	0.9	3.3
➤ 1인당 GRDP	백만원	25.6	26.5	27.2	28.4
➤ 산업구조 ³⁾					
- 농림어업		0.1	0.1	0.1	0.1
- 광업		0.0	0.0	0.0	0.0
- 제조업	%	18.5	17.8	16.8	16.1
- 전기·가스·수도사업		1.0	0.9	0.8	0.8
- 건설업		4.2	4.1	4.2	4.7
- 기타 서비스업		76.3	77.2	78.2	78.2
➤ 취업구조	천명	773.8	763.7	758.5	771.9
- 농림어업		1.2	1.1	0.9	1.0
- 광공업	%	10.8	11.8	11.0	13.3
- 사회간접자본 및 기타산업		88.0	87.1	88.1	85.7
➤ 수 출	백만 달러	4,163	4,454	4,515	4,549
➤ 수 입		3,477	3,488	3,425	3,298
➤ 소비자물가 상승률(평균)	%	0.7	1.7	1.5	0.2
➤ 실 업 률	%	3.2	3.4	4.2	4.2
➤ 어음부도율(평균)	%	0.38	0.30	0.44	0.41
➤ 재정자립도	%	55	57.1	54.4	48.2
➤ 신주택보급률 ⁴⁾	%	101.7	101.2	101.6	0

자료 : 통계청 국가통계포털, e-나라지표, 한국무역협회 무역통계

주 1) 당해년가격

2) 실질성장률(2010년=100)

3) 당해년가격, 총부가가치(기초가격) 기준

4) 주택수/보통가구수×100\



시도별 주요 경제지표

구분	산업활동(계절조정)			소비	물가 (11월)	고용 (11월)			대외거래	
	생산	출하	재고			대형소매점 판매액지수	소비자 물가	경제활동인구 (천명)	실업률 (%)	고용률 (%)
전국	109.3	104.3	113.4	96.9	105.5	28,208.0	3.4	60.7	44,883	39,080
서울	85.5	94.4	113.8	95.4	105.9	5,320.5	4.2	59.8	4,822	12,656
부산	83.3	83.3	163.2	99.8	105.4	1,716.4	3.2	56.4	880	978
대구	94.9	93.3	118.9	104.8	106.1	1,258.2	3.4	58.3	573	351
인천	110.1	99.6	86.2	81.0	105.6	1,643.8	4.3	61.8	3,040	3,393
광주	108.0	101.4	230.7	96.1	104.7	777.3	4.3	58.2	1,326	615
대전	105.8	106.7	144.5	93.3	104.5	823.7	3.3	62.0	469	311
울산	96.9	96.4	128.4	81.7	103.9	581.4	3.3	58.3	4,731	2,320
세종	0.0	0.0	0.0	274.7	0.0	185.7	1.3	62.6	111	84
경기	133.4	135.8	165.1	104.9	105.8	7,231.7	3.7	60.4	10,092	10,557
강원	105.6	101.2	119.4	96.5	106.0	829.3	2.0	62.1	175	154
충북	116.9	125.4	189.5	91.5	105.2	924.0	2.6	63.8	2,146	596
충남	117.0	113.8	129.7	98.4	105.0	1,231.9	3.2	63.2	7,098	2,141
전북	88.0	85.0	134.6	85.1	105.2	980.2	1.4	62.2	508	383
전남	98.3	97.2	114.5	83.4	105.7	1,001.9	1.7	64.7	2,200	1,868
경북	79.4	79.8	100.3	80.7	104.4	1,494.5	3.4	62.3	3,623	1,249
경남	88.2	88.0	108.6	87.7	104.8	1,811.4	3.6	61.2	3,075	1,390
제주	109.8	91.3	181.4	87.9	106.5	396.3	1.4	69.2	12	31

자료 : 통계청 국가통계포털, 한국무역협회 무역통계
 주 : 각 경제지표는 2020년 10월 수치임

생산지수 (계절조정)

(기준 : 2015년=100)

구분	1	2	3	4	5	6	7	8	9	10	11	12	평균
2015	92.4	98.5	94.1	95.1	96.9	101.5	104.6	104.6	107.3	102.4	100.8	103.4	100.1
2016	104.8	109.6	112.5	107.4	110.7	112.3	105.1	110.3	109.1	106.3	119.2	106.1	109.5
2017	115.2	112.2	110.1	108.9	103.1	109.3	108.8	108.4	110.1	111.6	112.8	102.3	109.4
2018	104.9	106.4	103.3	93.4	95.6	90.5	91.8	95.3	100.7	99.3	101.5	102.1	98.7
2019	103.6	100.9	109.0	111.1	111.7	103.1	109.6	108.0	107.8	115.8	107.2	108.4	108.0
2020	104.6	100.4	99.9	96.3	82.0	100.8	103.0	107.9 ^p	98.3 ^p	105.5 ^p			99.9

출하지수 (계절조정)

(기준 : 2015년=100)

구분	1	2	3	4	5	6	7	8	9	10	11	12	평균
2015	94.1	97.7	97.5	97.4	97.2	101.0	102.0	107.3	105.9	101.6	99.6	101.2	100.2
2016	107.0	111.0	108.9	105.0	107.8	108.5	108.1	105.1	111.7	106.8	111.2	111.3	108.5
2017	114.0	112.1	111.8	107.2	101.8	106.2	106.7	107.8	108.4	108.8	110.5	106.4	108.5
2018	100.0	104.2	99.3	99.5	97.8	95.8	97.5	98.7	98.5	100.2	101.8	109.8	100.3
2019	102.8	97.6	105.9	112.2	111.4	104.9	110.8	108.5	110.1	120.0	104.3	108.9	108.1
2020	98.1	88.5	95.3	94.3	81.8	97.9	98.6	100.1 ^p	97.0 ^p	106.7 ^p			95.8

재고지수 (계절조정)

(기준 : 2015년=100)

구분	1	2	3	4	5	6	7	8	9	10	11	12	평균
2015	96.4	92.5	93.2	98.3	102.2	103.2	101.0	101.8	98.7	101.7	102.0	109.4	100.0
2016	109.0	109.9	116.9	121.4	128.6	125.9	117.9	120.3	116.3	114.6	121.6	112.6	117.9
2017	95.5	101.4	103.9	105.4	102.1	104.1	108.7	120.1	116.4	108.2	104.1	104.6	106.2
2018	106.2	101.2	98.1	93.5	97.3	86.8	86.7	82.8	79.1	84.5	85.0	80.7	90.2
2019	81.4	101.7	130.1	128.4	105.0	109.3	109.3	109.5	123.9	125.5	120.8	116.5	113.5
2020	117.0	126.8	129.0	136.5	125.5	138.7	130.0	157.4 ^p	142.5 ^p	144.6 ^p			134.8

유류 소비량

(단위 : 킬)

구분	1	2	3	4	5	6	7	8	9	10	11	12	누계
2015	105,344	102,858	100,854	94,197	90,607	87,784	92,475	101,146	99,686	108,325	102,647	114,596	1,200,519
2016	119,743	108,820	122,048	108,457	102,809	83,228	82,258	95,328	86,639	84,188	94,233	160,531	1,248,282
2017	94,261	93,091	97,646	89,177	87,879	86,559	90,261	79,732	84,430	78,900	87,588	96,206	1,065,730
2018	95,440	88,398	81,545	75,316	76,755	79,252	79,168	91,890	81,790	73,918	94,905	96,500	1,014,908
2019	106,006	87,847	89,086	91,719	77,124	88,325	84,217	94,573	61,836	81,919	84,103	88,930	1,036,017
2020	69,786	69,385	71,706	74,671	85,691	74,819	70,093	70,655	74,128	69,244			730,178

주 : 휘발유, 등유, 경유, 부생연료유, 용제, 아스팔트 벙커C유 소비량의 합

가스 소비량

(단위 : 천㎥)

구분	1	2	3	4	5	6	7	8	9	10	11	12	누계
2015	111,758	92,591	89,972	58,757	45,060	38,272	40,783	38,262	36,122	45,516	66,917	98,718	762,728
2016	116,355	102,422	89,187	46,782	44,992	38,717	41,558	39,473	38,032	46,896	79,762	105,619	789,795
2017	116,238	106,520	89,612	75,213	43,953	41,947	41,162	40,668	38,979	45,795	81,523	122,478	844,088
2018	132,134	112,316	88,176	62,988	49,373	43,343	44,266	40,823	40,095	56,712	83,146	125,191	746,190
2019	134,151	105,053	93,307	70,297	48,616	41,325	43,315	42,550	39,464	51,291	78,238	119,156	866,763
2020	123,334	107,110	84,694	61,615	45,375	41,366	40,238	41,771	39,327	51,921			636,751

주 : 도시가스, 프로판, 부탄가스의 합

전력 소비량

(단위 : MWh)

구분	1	2	3	4	5	6	7	8	9	10	11	12	누계
2015	875,517	815,725	761,115	746,537	698,243	735,488	760,448	851,386	769,249	691,185	704,168	773,675	9,182,737
2016	846,242	844,537	790,757	738,081	705,223	751,192	801,595	907,382	792,137	696,965	717,172	788,049	9,379,633
2017	848,529	848,651	779,387	748,954	700,348	741,221	826,381	895,488	787,503	680,663	730,894	835,787	9,423,805
2018	905,302	885,432	784,247	752,264	719,715	758,538	824,653	979,932	816,848	694,831	727,020	800,046	9,648,827
2019	884,590	814,190	759,955	753,138	707,813	732,298	786,884	898,970	826,527	728,259	722,433	800,642	9,415,699
2020	853,129	830,839	771,329	720,330	685,457	756,236	799,435	851,834	873,979	729,618			7,812,187

대형소매점 판매액

(단위 : 백만원)

구분	1	2	3	4	5	6	7	8	9	10	11	12	누계
2015	185,400	186,947	184,123	173,380	199,736	150,058	171,381	172,830	199,746	195,770	201,930	205,554	2,226,855
2016	193,160	185,105	182,083	177,863	191,829	170,501	184,922	176,760	200,169	205,470	193,727	206,386	2,267,975
2017	203,061	164,724	186,996	181,481	192,087	177,105	185,173	172,390	199,882	201,603	206,192	212,626	2,283,320
2018	174,382	189,065	193,143	175,821	184,681	177,834	178,614	167,461	202,115	181,074	189,802	204,036	2,218,028
2019	186,729	167,719	191,422	161,346	183,392	171,458	160,944	169,069	194,184	179,202	197,192	197,407	2,160,064
2020	196,483	148,507	143,830	158,786	182,017	159,540	145,863	163,958 ^p	190,700 ^p	185,995 ^p			1,677,078

주 : p는 잠정치임

오정도매시장 거래량

(단위 : ton)

구분	1	2	3	4	5	6	7	8	9	10	11	12	누계
2015	17,875	18,099	18,853	19,981	22,301	25,042	22,649	20,410	23,507	21,334	22,216	19,001	251,268
2016	17,393	15,801	18,873	19,790	23,325	25,011	20,911	20,254	20,261	20,378	25,495	19,861	247,353
2017	19,319	15,785	20,636	21,068	24,193	25,501	20,366	19,182	24,237	18,176	26,141	18,406	253,010
2018	16,792	16,894	18,880	18,551	22,700	25,616	20,520	17,912	20,116	20,318	25,103	17,914	241,316
2019	20,154	13,629	18,042	19,170	22,111	23,082	20,996	20,137	19,343	19,984	23,670	17,358	237,676
2020	17,816	15,329	17,159	18,786	21,423	21,111	19,518	16,078	18,568	18,261	23,532		208,580

노은도매시장 거래량

(단위 : ton)

구분	1	2	3	4	5	6	7	8	9	10	11	12	누계
2015	10,015	9,912	10,527	11,448	13,146	15,265	14,019	12,831	14,399	12,417	12,739	11,475	150,602
2016	10,682	10,062	11,481	12,665	15,597	15,878	13,626	13,355	13,231	12,556	15,386	11,987	156,506
2017	11,587	9,430	12,979	13,303	15,684	16,067	12,974	12,241	15,104	11,081	15,684	11,256	157,390
2018	10,184	10,578	11,423	11,727	14,815	16,707	13,572	11,579	12,671	12,512	15,155	10,987	151,910
2019	12,936	8,406	11,204	12,444	14,671	15,329	13,796	13,317	12,716	12,985	15,606	11,470	154,880
2020	12,339	9,955	10,915	12,439	14,828	15,367	13,606	10,674	12,894	11,469	14,309		138,794

차량 등록대수

(단위 : 대)

구분	1	2	3	4	5	6	7	8	9	10	11	12	평균
2015	622,705	623,128	623,330	624,549	624,925	626,472	627,486	627,913	629,445	630,195	631,854	632,954	627,080
2016	634,465	634,926	636,387	637,952	639,606	641,846	643,298	643,575	644,240	645,112	646,688	648,084	641,348
2017	650,595	650,908	651,954	653,205	653,815	654,980	656,189	656,768	658,093	658,534	659,496	659,619	655,619
2018	661,136	661,224	661,833	662,962	663,517	664,639	665,977	666,895	668,089	668,645	669,668	669,959	665,379
2019	670,964	670,398	670,970	671,172	670,929	671,039	671,788	671,871	672,494	672,772	673,178	673,899	671,899
2020	675,265	675,685	677,716	678,837	679,867	681,266	683,138	682,815	685,034	684,826	685,561		680,910

실업률

(단위 : %)

구분	1	2	3	4	5	6	7	8	9	10	11	12	평균	
2012	대전	4.1	4.5	4.4	4.0	3.7	3.6	3.7	3.4	2.8	3.3	3.7	2.9	3.7
	6대도시	3.7	4.5	4.3	3.8	3.5	3.6	3.5	3.5	3.2	3.0	3.1	3.2	3.5
2013	대전	3.9	4.6	3.5	3.3	3.5	3.1	2.8	2.4	2.4	2.1	2.4	2.8	3.1
	6대도시	3.8	4.3	3.7	3.4	3.1	3.1	3.4	3.2	3.1	3.1	3.1	3.2	3.4
2014	대전	3.9	4.9	3.7	4.0	3.2	3.5	3.9	4.1	2.9	2.2	2.2	2.1	3.4
	6대도시	3.9	4.7	4.1	4.0	3.7	3.8	3.6	3.5	3.3	3.4	3.4	3.4	3.7
2015	대전	3.2	4.6	4.4	4.2	3.4	3.4	2.7	3.5	2.6	2.7	3.4	3.4	3.5
	6대도시	3.9	4.6	4.1	4.2	4.2	4.1	3.7	3.5	3.4	3.3	3.2	3.4	3.8
2016	대전	3.0	3.9	3.5	3.3	3.1	2.7	2.9	4.1	3.7	3.0	3.0	3.1	3.3
	6대도시	3.9	5.4	4.4	4.1	3.9	4.1	3.8	4.0	4.0	3.7	3.6	3.7	4.0
2017	대전	4.1	4.5	3.7	3.6	3.5	4.0	2.9	2.6	2.3	3.4	3.5	3.2	3.4
	6대도시	4.0	5.0	4.4	4.6	4.0	4.2	3.9	4.0	3.9	3.6	3.7	3.5	4.1
2018	대전	3.9	4.4	4.4	4.6	4.1	4.4	4.0	4.9	3.9	4.0	4.3	4.2	4.3
	6대도시	4.0	4.8	5.2	5.0	4.7	4.2	3.7	4.5	4.3	3.9	3.4	3.7	4.3
2019	대전	5.8	5.4	4.7	5.2	4.6	4.6	3.7	2.8	2.9	3.2	3.5	4.2	4.2
	6대도시	4.7	5.1	4.9	4.8	4.3	4.1	4.0	3.2	3.4	3.2	3.3	3.2	4.0
2020	대전	5.1	5.0	5.1	5.1	5.5	4.8	5.0	3.4	3.6	2.7	3.3		4.4
	6대도시	4.2	4.3	4.5	4.6	4.8	4.8	4.3	3.3	3.7	4.0	3.8		4.2

소비자 물가지수

(기준 : 2015=100)

구 분		1	2	3	4	5	6	7	8	9	10	11	12	평균
2015	대 전	108.5	108.5	108.5	108.5	108.8	108.9	109.0	109.2	109.0	108.8	108.9	109.1	108.8
	6대도시	109.8	109.8	109.8	109.9	110.1	110.2	110.3	110.4	110.3	110.3	110.2	110.4	110.1
2016	대 전	109.1	109.4	109.0	109.2	109.3	109.3	109.4	109.0	109.6	109.8	109.8	101.1	100.7
	6대도시	110.5	111.0	110.8	110.9	111.0	111.0	111.1	111.0	111.7	112.0	111.8	101.7	101.0
2017	대 전	101.9	102.2	102.2	102.1	102.3	102.2	102.4	102.8	102.9	102.7	102.0	102.4	102.3
	6대도시	102.4	102.9	102.9	102.7	102.9	102.7	102.9	103.5	103.6	103.5	102.8	103.1	103.0
2018	대 전	102.9	103.7	103.7	103.9	104.0	103.8	104.0	104.3	105.0	105.0	104.2	104.0	104.0
	6대도시	103.5	104.4	104.2	104.4	104.4	104.3	104.4	104.8	105.6	105.5	104.7	104.3	104.5
2019	대 전	103.8	104.2	103.9	104.2	104.4	104.2	103.8	104.1	104.3	104.6	104.0	104.3	104.2
	6대도시	104.2	104.6	104.4	104.9	105.0	104.8	104.5	104.7	105.2	105.4	104.8	105.0	104.8
2020	대 전	105.1	105.0	104.6	104.0	103.9	104.1	104.1	104.7	105.2	104.6	104.5		104.5
	6대도시	105.7	105.7	105.4	104.8	104.6	104.7	104.7	105.3	106.0	105.4	105.3		105.2

주택 가격지수

(기준 : 2019.01=100)

구 분		1	2	3	4	5	6	7	8	9	10	11	12	평균
2015	매매지수	95.7	95.7	95.8	95.8	95.9	95.9	95.9	96.0	96.0	96.1	96.2	96.2	95.9
	전세지수	96.1	96.1	96.2	96.2	96.2	96.2	96.2	96.3	96.5	96.7	96.9	97.1	96.4
2016	매매지수	96.2	96.2	96.2	96.2	96.2	96.2	96.2	96.2	96.3	96.4	96.6	96.7	96.3
	전세지수	97.2	97.5	97.6	97.7	97.8	97.9	98.0	98.0	98.1	98.2	98.5	98.6	97.9
2017	매매지수	96.7	96.7	96.8	96.8	96.8	96.9	97.0	97.1	97.2	97.3	97.5	97.6	97.0
	전세지수	98.7	98.7	98.8	98.8	98.7	98.7	98.7	98.7	98.8	98.9	99.2	99.3	98.8
2018	매매지수	97.7	97.8	97.9	97.9	98.1	98.2	98.4	98.5	98.9	99.3	99.8	100.0	98.5
	전세지수	99.4	99.4	99.4	99.4	99.5	99.6	99.6	99.6	99.6	99.8	100.0	100.0	99.6
2019	매매지수	100.0	100.3	100.5	100.6	100.8	100.9	101.2	101.4	101.9	102.9	103.5	104.7	101.6
	전세지수	100.0	100.1	100.1	100.2	100.3	100.3	100.4	100.5	100.7	101.0	101.2	101.4	100.5
2020	매매지수	106.2	107.1	108.5	109.3	109.8	111.1	112.1	112.7	113.5	114.4	116.1		111.0
	전세지수	101.9	102.5	103.0	103.6	104.0	105.0	105.7	106.2	107.2	108.2	109.6		105.2

금 리

(단위 : %)

구 분	1	2	3	4	5	6	7	8	9	10	11	12	평균	
2015	국고채	2.04	2.02	1.87	1.74	1.88	1.77	1.78	1.74	1.65	1.63	1.75	1.72	1.80
	회사채	2.36	2.30	2.13	1.99	2.12	2.01	2.00	1.98	1.95	1.96	2.12	2.14	2.09
2016	국고채	1.63	1.47	1.50	1.47	1.46	1.33	1.22	1.24	1.31	1.36	1.61	1.69	1.44
	회사채	2.09	1.95	1.98	1.94	1.91	1.79	1.65	1.65	1.70	1.78	2.02	2.16	1.89
2017	국고채	1.64	1.67	1.71	1.68	1.69	1.67	1.74	1.78	1.79	2.03	2.15	2.10	1.80
	회사채	2.10	2.13	2.21	2.20	2.22	2.21	2.28	2.32	2.33	2.57	2.71	2.65	2.33
2018	국고채	2.19	2.28	2.27	2.19	2.25	2.18	2.10	2.02	1.95	2.01	1.94	1.83	2.10
	회사채	2.72	2.82	2.83	2.79	2.86	2.81	2.75	2.66	2.78	2.45	2.40	2.30	2.65
2019	국고채	1.81	1.80	1.79	1.74	1.68	1.50	1.38	1.16	1.29	1.36	1.49	1.39	1.53
	회사채	2.26	2.25	2.24	2.21	2.15	2.00	1.89	1.69	1.79	1.86	2.00	1.95	2.02
2020	국고채	1.37	1.25	1.09	1.02	0.88	0.85	0.83	0.83	0.91	0.91	0.97		0.99
	회사채	1.96	1.85	1.84	2.15	2.18	2.22	2.22	2.19	2.24	2.24	2.25		2.11

주 : 국고채 3년만기, 회사채 장외3년 AA-

어 음 부 도 율

(단위 : %)

구 분	1	2	3	4	5	6	7	8	9	10	11	12	평균	
2015	대 전	1.10	0.12	0.06	0.03	0.04	0.02	0.03	0.04	0.03	0.10	0.16	0.18	0.08
	6대도시	0.33	0.21	0.24	0.21	0.21	0.18	0.11	0.18	0.17	0.20	0.26	0.15	0.20
2016	대 전	0.13	0.07	0.07	0.08	0.39	1.07	0.69	0.37	0.65	0.53	0.37	0.09	0.38
	6대도시	0.25	0.19	0.21	0.21	0.30	0.24	0.15	0.24	0.23	0.23	0.19	0.20	0.22
2017	대 전	0.50	0.18	0.24	0.25	1.23	0.48	0.21	0.13	0.03	0.03	0.02	0.11	0.28
	6대도시	0.26	0.21	0.24	0.25	0.31	0.24	0.08	0.08	0.14	0.18	0.22	0.16	0.20
2018	대 전	0.12	0.06	0.79	0.46	0.35	0.15	0.24	1.02	0.05	1.83	0.64	0.21	0.49
	6대도시	0.17	0.45	0.78	0.46	0.62	0.39	0.11	0.43	1.38	0.20	0.17	0.17	0.53
2019	대 전	0.16	0.09	0.13	0.10	0.17	0.30	0.07	0.04	0.08	0.04	0.11	3.07	0.36
	6대도시	0.42	0.36	0.98	0.38	0.15	1.30	0.78	0.10	0.15	0.35	0.13	0.10	0.43
2020	대 전	0.04	0.03	0.00	0.01	0.61	0.08	0.01	0.04	0.13	0.06	0.26		0.12
	6대도시	0.60	0.10	0.07	0.09	0.16	0.10	0.35	0.06	0.34	0.29	0.26		0.22

부도금액

(단위 : 백만원)

구분	1	2	3	4	5	6	7	8	9	10	11	12	누계
2015	986	1,257	872	457	515	206	452	438	254	896	1,494	2,379	10,205
2016	1,419	834	783	800	4,563	11,265	6,519	4,499	7,680	9,110	4,990	754	53,215
2017	5,455	2,193	3,413	2,993	15,465	5,840	3,322	1,500	312	449	163	917	42,023
2018	1,150	612	7,602	4,750	5,233	2,175	2,172	7,813	612	16,575	4,545	2,805	56,044
2019	1,237	798	1,580	1,284	1,285	4,000	763	279	1,196	471	901	39,331	53,126
2020	410	245	27	104	5,705	1,074	130	241	1,361	474	1,752		11,524

수출금액

(단위 : 천불)

구분	1	2	3	4	5	6	7	8	9	10	11	12	누계
2015	408,262	334,696	381,459	369,153	315,311	364,556	382,647	297,672	368,073	362,082	329,254	393,787	4,306,952
2016	318,965	292,412	428,147	332,968	356,661	352,869	329,145	326,853	348,444	344,654	361,215	370,979	3,792,333
2017	422,380	351,572	466,001	346,222	321,692	366,792	340,798	327,878	440,225	301,079	381,683	390,897	4,457,025
2018	317,946	304,800	410,053	367,150	434,404	376,436	335,643	329,875	314,078	552,909	408,895	362,780	4,514,583
2019	331,235	303,560	354,797	371,180	356,254	335,957	326,786	297,802	308,172	346,662	344,356	371,216	4,048,004
2020	461,044	371,948	406,767	319,132	334,312	389,903	465,187	407,564 ^p	497,431 ^p	468,640 ^p			4,121,726

주 : p는 잠정치임

수입금액

(단위 : 천불)

구분	1	2	3	4	5	6	7	8	9	10	11	12	누계
2015	317,004	277,763	286,162	281,788	276,449	316,096	276,736	257,218	249,825	336,593	351,624	396,695	3,623,953
2016	274,403	263,437	310,365	267,507	284,037	303,943	266,700	294,278	274,250	305,850	304,347	327,791	3,149,117
2017	289,912	259,942	377,852	348,185	244,579	312,757	245,441	268,575	290,973	265,805	279,515	306,863	3,488,133
2018	333,971	285,638	272,325	290,518	285,280	279,722	273,510	268,363	228,556	325,546 ^p	291,703	289,364	3,424,872
2019	325,567	235,563	273,687	285,770	261,348	238,506	268,715	230,177	241,971	269,300 ^p	266,251	274,655 ^p	3,171,525
2020	401,691	227,811	268,429	295,543	265,814	296,781	303,857	279,122 ^p	278,886 ^p	311,400 ^p			2,929,334

주 : p는 잠정치임

토지거래 면적

(단위 : 천㎡)

구분	1	2	3	4	5	6	7	8	9	10	11	12	누계
2015	671	679	1,103	1,088	764	943	1,967	1,087	733	1,877	1,463	1,294	13,669
2016	1,216	661	986	1,343	887	756	800	872	714	827	1,113	1,406	11,581
2017	1,543	1,368	1,240	795	730	938	820	615	665	745	1,218	1,267	11,944
2018	1,856	986	940	1,030	1,357	855	719	1,001	965	1,097	843	689	12,138
2019	679	907	697	593	1,153	723	866	1,017	875	896	826	1,241	10,473
2020	904	1,265	1,096	946	1,102	1,228	1,550	768	883	779			10,519

건축허가 면적

(단위 : 백㎡)

구분	1	2	3	4	5	6	7	8	9	10	11	12	누계
2015	108,955	443,891	645,056	251,671	319,948	234,009	167,622	245,381	291,922	321,125	204,066	129,976	3,372,622
2016	133,420	325,924	208,724	216,429	198,806	487,511	270,581	254,272	254,272	257,118	608,432	347,963	3,542,681
2017	262,600	241,282	148,115	149,288	387,937	255,279	330,220	136,790	170,336	216,668	149,806	549,004	2,997,325
2018	135,949	162,881	339,011	442,835	198,738	177,466	686,636	262,599	127,736	164,712	147,110	83,114	2,928,787
2019	608,643	101,381	222,080	245,666	148,510	415,510	403,079	120,636	77,485	607,887	147,681	445,002	3,615,182
2020	300,184	208,463	467,635	223,858	179,767	638,053	293,151	85,924	920,177	197,882			3,515,094

미분양 주택현황

(단위 : 호)

구분	1	2	3	4	5	6	7	8	9	10	11	12	평균
2015	746	663	652	626	601	949	1,491	1,078	978	715	1,198	1,366	922
2016	1,153	977	855	755	870	813	768	881	711	742	615	651	816
2017	556	731	999	935	888	1,073	1,083	1,093	945	854	1,062	759	915
2018	1,084	1,210	740	843	888	1,035	973	978	948	990	1,426	1,183	1,025
2019	1,407	1,475	1,475	1,225	1,137	1,158	1,048	1,018	964	935	879	724	1,120
2020	941	1,012	968	917	871	875	849	783	773	832			882



이용자를 위하여

1. 동행종합지수 구성지표의 월별 추이
2. 경기종합지수 주요 용어 해설



「대전경기종합지수」는 통계법 제8조 및 동법시행령 제9조에 의하여 통계청으로부터 승인(2000년 9월, 승인번호 206007)을 받아 대전세종연구원이 작성하는 정부승인통계입니다.

경기종합지수 이용자 안내

1. 작성근거

- 「대전경기종합지수」의 작성은 통계법 제18조 및 동법시행령 제9조에 의하여 통계청으로부터 승인(2000년 9월, 승인번호 206007)을 받고 작성한 통계입니다.

2. 작성목적

- 「대전경기종합지수」는 현재 대전 지역의 경기상황을 판단하기 위해 작성되는 통계로 대전 지역경제의 각 부문을 대표하고 경기 대응성이 양호한 경제지표를 선정하여 이를 가공·종합하여 작성하고 있습니다.

3. 공표일정

- (공 표 일) 매월 31일
- (공표방법) 대전광역시 홈페이지(www.daejeon.go.kr) 및 대전세종연구원 홈페이지(www.dsi.re.kr) 게재

4. 경기종합지수 활용 시 유의사항

- 대전경기종합지수 구성지표의 시계열자료는 불변가격기준으로 환산(실질화), 계절 및 불규칙 변동의 조정 등으로 작성기관에서 공표하는 원 계열과 일치 하지는 않습니다. 자세한 내용은 뒷면의 <※대전경기종합지수 연간보정>을 참고하시기 바랍니다.
- 대전경기종합지수의 최근 2-3개월 수치는 각각 잠정치입니다.
- 대전경기종합지수에서 사용되는 기호의 의미는 다음과 같습니다.

P : 정점(Peak)	e : 추정치(Estimated)
T : 저점(Trough)	p : 잠정치(Preliminary)
- : 해당사항 없음(Not Available)	

- 현재 대전경기종합지수는 동행종합지수와 선행종합지수가 작성되고 있으며 후행종합지수는 향후 작성할 예정입니다.

5. 이용자 의견수렴

- 월간대전경제 및 대전경기종합지수에 대한 시민 이용을 활성화하기 위해 상시 의견수렴 창구를 운영하고 있으니, 통계관련 제안 및 질의는 대전세종연구원 도시경영연구실(☎ 042-530-3569)로 문의하여 주시기 바랍니다.

동행종합지수 구성지표의 월별 추이

구 분	비농가취업자수		산업생산지수		생산자출하지수		전력소비량	
	천 명	전월비(%)	2010=100	전월비(%)	2010=100	전월비(%)	MWh	전월비(%)
2016. 1	758.8	-0.09	103.0	0.78	103.5	0.84	752,410	-0.94
2	760.6	0.24	105.9	2.85	104.2	0.64	762,078	1.28
3	759.9	-0.09	109.0	2.86	104.7	0.54	779,228	2.25
4	759.9	0.00	109.8	0.80	105.4	0.67	784,630	0.69
5	756.9	-0.40	110.2	0.33	106.8	1.30	783,058	-0.20
6	758.3	0.19	110.1	-0.06	107.6	0.78	780,355	-0.35
7	758.0	-0.04	109.4	-0.70	107.8	0.11	787,491	0.91
8	759.1	0.14	109.2	-0.12	106.7	-0.96	793,966	0.82
9	756.9	-0.28	108.2	-0.98	107.3	0.50	796,056	0.26
10	756.7	-0.03	108.6	0.37	107.6	0.33	790,344	-0.72
11	756.8	0.01	111.5	2.73	108.5	0.81	781,958	-1.06
12	758.2	0.19	110.5	-0.90	109.6	1.00	771,090	-1.39
2017. 1	757.1	-0.15	113.5	2.68	110.7	1.03	769,430	-0.22
2	754.7	-0.32	111.2	-2.06	111.9	1.11	769,229	-0.03
3	754.0	-0.09	112.5	1.20	112.0	0.04	777,362	1.06
4	752.4	-0.21	110.4	-1.87	112.0	-0.01	782,152	0.62
5	751.9	-0.06	107.4	-2.75	110.1	-1.67	783,011	0.11
6	748.6	-0.44	107.1	-0.25	108.9	-1.12	780,728	-0.29
7	747.2	-0.19	107.1	-0.03	107.6	-1.12	790,999	1.32
8	745.4	-0.24	108.8	1.65	106.9	-0.67	793,316	0.29
9	744.0	-0.19	109.1	0.25	106.4	-0.53	789,148	-0.53
10	742.8	-0.16	110.0	0.86	106.6	0.25	776,061	-1.66
11	744.0	0.16	111.5	1.33	108.1	1.36	778,890	0.36
12	746.0	0.26	108.9	-2.33	108.1	0.03	793,812	1.92
2018. 1	748.1	0.29	106.7	-2.05	107.0	-1.03	803,066	1.17
2	765.8	2.35	104.5	-2.00	106.4	-0.56	813,731	1.33
3	767.6	0.24	104.9	0.32	104.9	-1.43	807,727	-0.74
4	767.7	0.01	101.0	-3.66	103.3	-1.48	802,538	-0.64
5	749.4	-2.39	97.4	-3.56	101.2	-2.05	794,047	-1.06
6	746.0	-0.45	93.2	-4.38	99.4	-1.75	796,219	0.27
7	744.1	-0.25	92.6	-0.57	99.0	-0.42	804,426	1.03
8	742.2	-0.26	92.5	-0.11	98.1	-0.93	822,870	2.29
9	743.9	0.22	95.9	3.67	98.0	-0.14	824,939	0.25
10	744.9	0.14	98.4	2.61	98.1	0.12	813,486	-1.39
11	745.8	0.13	100.5	2.10	98.8	0.68	791,932	-2.65
12	743.6	-0.29	101.0	0.46	101.1	2.36	782,587	-1.18
2019. 1	743.2	-0.05	102.4	1.42	102.0	0.87	786,840	0.54
2	746.8	0.48	102.2	-0.20	101.8	-0.18	774,255	-1.60
3	749.7	0.39	104.5	2.25	103.0	1.21	771,789	-0.32

구 분	비농가취업자수		산업생산지수		생산자출하지수		전력소비량	
	천 명	전월비(%)	2010=100	전월비(%)	2010=100	전월비(%)	MWh	전월비(%)
4	750.1	0.05	107.0	2.39	105.0	1.94	771,268	-0.07
5	748.5	-0.21	110.6	3.36	106.6	1.52	782,648	1.48
6	750.1	0.21	108.6	-1.78	105.8	-0.77	783,826	0.15
7	755.2	0.69	108.1	-0.46	107.1	1.26	778,753	-0.65
8	762.8	1.01	106.9	-1.14	109.0	1.70	777,504	-0.16
9	766.8	0.52	108.5	1.47	109.7	0.64	792,077	1.87
10	768.6	0.22	110.5	1.91	111.0	1.19	804,383	1.55
11	766.8	-0.22	110.3	-0.24	109.8	-1.07	805,262	0.11
12	764.9	-0.26	110.5	0.18	110.4	0.61	792,511	-1.58
2020. 1	766.5	0.21	106.7	-3.38	108.3	-1.92	780,142	-1.56
2	770.0	0.46	104.5	-2.12	105.0	-3.08	770,413	-1.25
3	767.5	-0.32	101.6	-2.71	102.5	-2.35	771,910	0.19
4	763.5	-0.52	98.9	-2.72	98.2	-4.18	765,500	-0.83
5	756.9	-0.87	92.7	-6.20	94.5	-3.82	767,225	0.23
6	761.0	0.54	93.0	0.32	92.6	-1.94	772,677	0.71
7	762.0	0.14	95.3	2.40	92.7	0.09	783,210	1.36
8	769.0	0.91	103.9	9.06	94.7	2.08	776,653	-0.84
9	770.1	0.15	103.1	-0.80	95.0	0.30	792,608	2.05
10	773.8	0.48	103.9	0.81	97.0	2.18	805,899	1.68
11								
12								

구 분	수 출 액 (실질)		수 입 액 (실질)		신규차량 등록대수	
	천 불	전 월 비(%)	천 불	전 월 비(%)	대	전 월 비(%)
2016. 1	366,786	-0.52	325,944	1.15	4,113	-3.4
2	366,223	-0.15	328,745	0.86	3,980	-3.2
3	373,376	1.95	338,584	2.99	3,862	-3.0
4	372,152	-0.33	331,315	-2.15	3,882	0.5
5	383,657	3.09	319,809	-3.47	3,983	2.6
6	379,417	-1.10	312,445	-2.30	4,138	3.9
7	381,759	0.62	314,911	0.79	4,078	-1.5
8	383,573	0.48	316,663	0.56	3,821	-6.3
9	375,992	-1.98	312,605	-1.28	3,362	-12.0
10	371,904	-1.09	314,688	0.67	3,350	-0.4
11	361,016	-2.93	313,486	-0.38	3,496	4.4
12	354,470	-1.81	308,675	-1.53	3,804	8.8
2017. 1	374,131	5.55	303,663	-1.62	3,984	4.7
2	370,037	-1.09	293,463	-3.36	4,098	2.9
3	376,433	1.73	301,818	2.85	4,095	-0.1
4	377,264	0.22	310,499	2.88	4,016	-1.9
5	374,853	-0.64	299,758	-3.46	3,935	-2.0
6	378,787	1.05	303,112	1.12	3,942	0.2
7	357,099	-5.73	300,495	-0.86	3,845	-2.5

구 분	수 출 액 (실질)		수 입 액 (실질)		신규차량 등록대수	
	천 불	전 월 비(%)	천 불	전 월 비(%)	대	전 월 비(%)
8	356,339	-0.21	302,582	0.69	3,858	0.3
9	344,712	-3.26	292,293	-3.40	3,893	0.9
10	353,052	2.42	275,011	-5.91	3,778	-2.9
11	354,086	0.29	277,091	0.76	3,743	-0.9
12	355,517	0.40	269,767	-2.64	3,439	-8.1
2018. 1	344,554	-3.08	269,620	-0.05	3,526	2.5
2	344,305	-0.07	273,145	1.31	3,481	-1.3
3	344,918	0.18	265,346	-2.86	3,631	4.3
4	337,398	-2.18	265,673	0.12	3,755	3.4
5	351,203	4.09	265,044	-0.24	3,738	-0.4
6	351,195	0.00	262,767	-0.86	3,686	-1.4
7	359,066	2.24	260,011	-1.05	3,687	0.0
8	357,552	-0.42	251,905	-3.12	3,832	3.9
9	352,698	-1.36	249,255	-1.05	3,805	-0.7
10	377,713	7.09	248,930	-0.13	3,927	3.2
11	368,721	-2.38	249,429	0.20	3,811	-2.9
12	366,153	-0.70	250,073	0.26	3,776	-0.9
2019. 1	364,250	-0.52	253,935	1.54	3,548	-6.1
2	369,450	1.43	252,971	-0.38	3,403	-4.1
3	372,937	0.94	257,715	1.88	3,357	-1.4
4	348,888	-6.45	255,654	-0.80	3,359	0.1
5	343,076	-1.67	253,670	-0.78	3,505	4.4
6	344,631	0.45	251,570	-0.83	3,493	-0.3
7	347,855	0.94	247,265	-1.71	3,537	1.3
8	343,595	-1.22	246,746	-0.21	3,449	-2.5
9	347,029	1.00	246,485	-0.11	3,457	0.2
10	345,973	-0.30	245,088	-0.57	3,480	0.7
11	347,169	0.35	246,965	0.77	3,585	3.0
12	351,524	1.25	246,265	-0.28	3,940	9.9
2020. 1	389,618	10.84	266,025	8.02	3,669	-6.9
2	397,118	1.93	264,983	-0.39	3,417	-6.9
3	405,808	2.19	269,718	1.79	3,219	-5.8
4	412,964	1.76	283,147	4.98	3,615	12.3
5	419,055	1.47	294,067	3.86	4,193	16.0
6	425,983	1.65	306,010	4.06	4,734	12.9
7	418,217	-1.82	297,288	-2.85	4,681	-1.1
8	440,797	5.40	313,990	5.62	4,261	-9.0
9	452,967	2.76	316,853	0.91	4,153	-2.6
10	483,030	6.64	318,082	0.39	4,258	2.5
11						
12						

주 1) 계절조정 및 불규칙 조정한 계열임. (최근2~3개월분 잠정치)
 2) 수치변경은 연간보정으로 구성지표 시계열이 바뀐 것임

대전지역 경기종합지수 구성지표 목록

1. 경기동행종합지수

변수명	자료명	단위	자료기간	자료출처
DJ01	비농가취업자수	천명	1989.1월~	KOSIS
DJ02	산업생산지수	2010=100	1990.1월~	KOSIS
DJ03	생산자출하지수	2010=100	1990.1월~	KOSIS
DJ04	전력소비량	MWh	1993.1월~	한국전력 대전충남지역본부
DJ05	수출액/ 수출물가지수(\$)	천불	1989.1월~	한국무역협회
DJ06	수입액/ 수입물가지수(\$)	천불	1989.1월~	한국무역협회
DJ07	신규차량등록대수	대	1991.1월~	대전광역시 자동차등록사업소

2. 경기선행종합지수

변수명	자료명	단위	자료기간	자료출처
DJ01	신규구직자수	명	2000.1월~	한국고용정보원
DJ02	비제조업 업황 BSI	-	2003.1월~	통계청
DJ03	생활형편전망 CSI	-	2009.1월~	통계청
DJ04	소비자심리지수	-	2009.1월~	통계청
DJ05	소비자기대지수	-	1998.12월~ 2008.8월	통계청
DJ06	어음부도율(대전, 역계열)	%	1997.1월~	한국은행
DJ07	비은행예금취급기관 여신	십억원	2004.9월~	한국은행
DJ08	주가지수 (KRX_Semicon)	-	2007.1월~	KRX

경기종합지수 주요 용어 해설

가. 경기순환 국면

경기순환이란 총체적 경제활동이 경제의 장기 성장추세를 중심으로 상승과 하강을 반복하며 성장하는 현상을 의미한다.

경기순환의 국면을 구분하는 방법에는 여러 가지가 있으나 경기저점에서 정점까지를 경제활동이 활발한 확장국면, 경기정점에서 저점까지를 경제활동이 위축된 수축국면으로 나누는 이분법이 주로 이용된다.

확장과 수축의 경기국면에서 저점에서 다음 저점까지, 또는 정점에서 다음 정점까지의 기간을 순환주기라고 하며, 순환의 강도를 의미하는 정점과 저점 간의 차이를 순환진폭이라 한다.

< 경기 순환과정 >

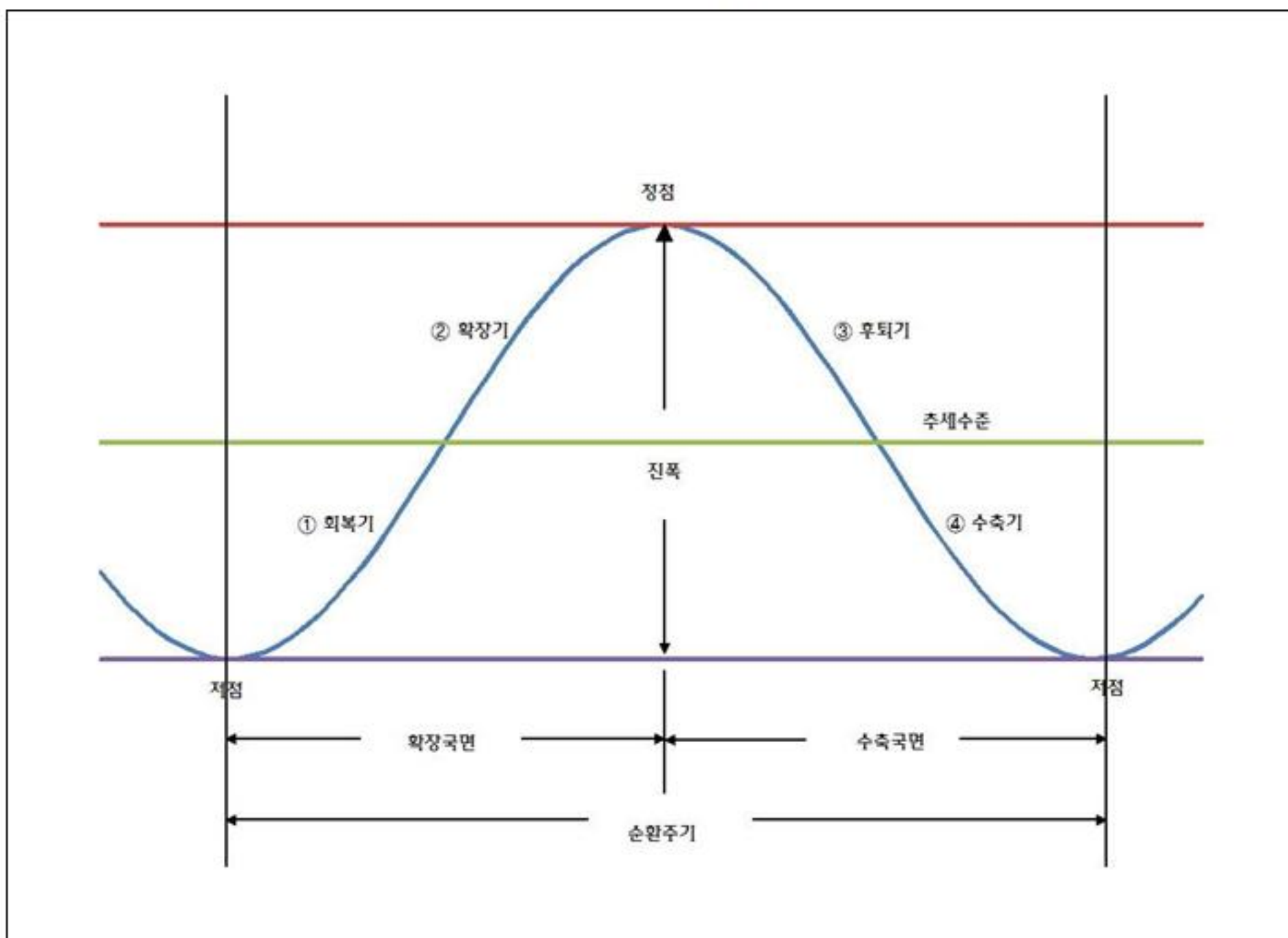

나. 기준순환일

기준순환일이란 국민경제 전체의 순환변동에서 국면전환이 발생하는 경기전환점을 의미하는데, 확장국면에서 구축국면으로 전환하는 경기정점과 수축국면에서 확장국면으로 전환하는 경기저점이 있다. 한편 개별 경기지표에서의 전환점은 특수순환일이라고 한다.

일반적으로 총체적 경제활동 성장률이 2분기 이상 추세성장률을 상회하면 확장국면, 하회하면 수축국면으로 본다.

대전시의 기준순환일은 통계청과의 협의 및 전문가의 의견수렴 등을 거쳐 GDP, 산업생산 등 개별지표와 경기지수의 움직임을 분석한 후 사후적으로 발표한다. 대전시는 광역시로 출범한 1989년 1월1일 이후 2010년 11월까지의 경기지수를 기초로 다음과 같이 기준순환일과 국면지속기간을 설정하였다.

< 대전시 기준순환일과 국면 지속기간 >

구 분	기준순환일			지속기간(개월)		
	저 점	정 점	저 점	확장국면	수축국면	순환주기
제1순환기	1989. 8	1992. 1	1992.11	29	10	39
제2순환기	1992.11	1996.12	1998. 7	49	19	68
제3순환기	1998. 7	2000. 8	2001. 2	25	6	31
제4순환기	2001. 2	2003. 2	2003. 8	24	6	30
제5순환기	2003. 8	2007.11	2009. 3	51	16	67

다. 경기순환과 경기지표의 변동요인

일반적으로 경기지표는 아래의 네 가지 요소들이 포함되어 있다고 할 수 있다.

- ▶ 계절요인 : 일년동안 계절에 따른 주기적 변동
- ▶ 불규칙요인 : 천재지변, 파업 등에 따른 단기적·우발적 변동
- ▶ 추세요인 : 인구증가, 자본축적, 기술진보 등에 의한 장기적 변동
- ▶ 순환요인 : 경기의 상승과 하강에 따른 변동하는 요인

경기분석에는 이들 요인 중 비경기적 요인인 계절 및 불규칙요인을 제거하고 추세·순환치 또는 순환변동치가 이용된다.

라. 순환변동치와 증감률

경기지표는 계절조정계열(추세·순환치)의 전월(기)비와 순환변동치, 원계열의 전년동월(기)비 등으로 표현할 수 있다.

경기국면과 전환점을 나타내는 순환변동치가 상승하면 경기의 확장국면, 통과할 때가 경기전환점이 된다. 전월비가 가장 큰 시점과 가장 작은 시점은 추세·순환변동치의 변곡점일 뿐 경기전환점과는 무관하다.

마. 경기종합지수

경기종합지수는 경기변동의 국면·전환점과 속도·진폭을 측정할 수 있도록 고안된 경기 지표의 일종으로, 지역경제의 각 부문을 대표하고 경기 대응성이 양호한 경제지표들을 선정한 후 이를 가공·종합하여 작성한다. 대전시에서는 동행종합지수와 선행종합지수를 작성·발표하고, 순차적으로 후행종합지수를 작성·발표할 계획으로 있다.

- ▷ 동행종합지수 : 공급측면의 생산지수, 노동투입량(비농가취업자수) 등과 수요측면의 수출액 등과 같이 실제 경기순환과 함께 변동하는 개별지표를 가공·종합하여 만든 지수로, 현재 경기상황의 판단에 이용된다.
- ▷ 선행종합지수 : 투자관련 허가·수주지표나 재고율, 통화량 등의 지표처럼 실제 경기순환에 앞서 변동하는 개별지표를 가공·종합하여 만든 지수로서 향후 경기변동의 단기에측에 이용된다.
- ▷ 후행종합지수 : 재고, 금리 등 실제 경기순환에 후행하여 변동하는 개별지표를 가공·종합하여 만든 지표로 현재 경기의 사후 확인에 이용된다.



월간 대전경제

● ●

연구진 임 성 복(도시경영연구실 선임연구위원)
박 민 형(도시경영연구실 전문연구위원)

● ●

발행일 2020년 12월

● ●

발행인 정 재 근(대전세종연구원장)
허 태 정(대전광역시장)

발행처 대전세종연구원 도시경영연구실
대전광역시 일자리노동경제과

주 소 34863 대전광역시 중구 중앙로 85

연락처 전화: (042) 530-3569 / 팩스: (042) 530-3573

디자인 신진기획인쇄사

월간 대전경제의 파일은 대전세종연구원(<http://www.dsi.re.kr>) 및 대전광역시(<http://www.daejeon.go.kr>) 홈페이지에서 다운로드하실 수 있습니다.