

# 대전여성통계

Daejeon Statistics on Women

박노동  
주혜진

## 연구진

연구책임  
연구참여  
연구보조

- 박노동 / 대전발전연구원 연구위원
- 주혜진 / 대전발전연구원 연구위원
- 강수경 / 대전발전연구원 연구보조원

## 발간사

여성관련 사회통계와 지표는 여성 삶의 현황과 변화를 파악하는 주요 도구로서 여성의 현상을 총체적, 집약적으로 나타내 줍니다. 따라서 여성관련 통계는 여성의 상태와 지위를 파악하고 정책입안자가 정책화하는 과정에 기여하며 정책화의 진전과 정책수행상황을 점검하고 모니터 할 수 있는 기초자료가 됩니다.

그동안 성인지적 통계 생산은 1975년 유엔에서 여성의 상태와 지위를 나타내는 자료의 체계적인 수립과 분석을 하도록 공식적으로 강조되고 1995년 세계여성회의에서도 '여성관련 정책의 기획 및 평가를 위해 성별 분리 자료와 정보를 생성하고 배포할 것을 적극적인 전략으로 채택한 바 있습니다.

대전광역시 또한 이러한 여성관련 사회통계와 지표의 중요성을 인식하여 지난 2003년에 [대전여성통계]를 발간한 바 있으며, [대전여성평등지표]를 개발하여 성인지적 통계 구축에 활용한 바 있습니다. 그리고 최근 급격히 변화하는 대전지역 여성의 삶을 잘 반영할 수 있도록 2008년 [대전여성사회참여지표]를 개발한 바 있으며, 그 해에 [대전여성통계집]을 발간하게 되었습니다.

2011년 [대전여성통계]는 2008년과 2010년 [대전여성통계]와 일관성을 유지하고 동시에 변화된 여성특성을 반영할 수 있는 지표들을 중심으로 관련자료를 보완하는 방식으로 작성되었습니다. 전체적으로 기존 및 타시도와의 일관성을 유지하면서 교육, 주거와 환경, 안전을 추가하여 인구, 가족, 교육, 복지, 정치 및 사회참여 등 11개 부문별로 성별 분리된 통계자료를 수록하였습니다. 아울러 주요 지표에 대하여 대전광역시를 제외한 전국 15개 광역 지자체와의 비교 및 국제통계부문을 추가하여 여성의 지위, 사회활동 상태 등의 실태 파악이 가능하도록 하였습니다.

본 보고서가 대전광역시 여성정책의 수립 및 평가와 여성에 관련된 연구에 유익한 기초자료로 광범위하게 활용될 것을 기대합니다.

끝으로 본 보고서가 완성될 수 있도록 소중한 자료를 제공해 주신 모든 기관과 관계자 여러분, 수고해 주신 연구진께 감사를 드립니다.

2011년 11월  
(재)대전발전연구원  
원장 이 창 기

## 일 러 두 기

1. 본 보고서의 각종 통계와 지표는 통계청 등 정부 각 기관과 기타 주요 기관에서 생산한 자료를 이용하여 작성한 것으로써 각 통계표마다 다음과 같은 형식으로 자료를 표기함.

- ▶ 인쇄물로 출판된 경우 - 자료 : 발행처, 「책제목」 (발행연도).
- ▶ 관련기관에서 내부적으로 작성한 경우 - 자료 : '관련기관', '내부자료'
- ▶ 원자료를 재분석한 경우 - 자료 : '조사기관', '조사명'(조사 당해연도).

2. 각 통계표에 나타난 자료수치는 세목과 합계가 각기 반올림되었으므로 각 항목의 합계가 총계와 일치되지 않을 경우도 있으며, 인구동태통계 등의 신고에 의한 통계는 분석시점에 따라 매년 그 통계치가 변화된다는 것을 고려하여 사용해야 함.

3. 통계표의 순서는 가능한 지표체계에 따라 배열했으나 편집 상 그 순서가 다소 변경된 경우도 있음.

4. 통계표 중 사용된 부호의 의미는 다음과 같음.

- : 미상
- 0 : 단위 미만
- : 해당 없음

5. 지표의 용어해설 및 주요 산식은 「Ⅲ. 용어해설 및 산식, 자료원」에 수록되어 있음.

# 표 목 차

## - 차례 -

### 발간사

### 일러두기

<b>I. 개 요</b> .....	1
1. 작성배경과 목적 .....	3
2. 연구방법과 내용 .....	6
3. 제한점 .....	9
<b>II. 대전여성관련 사회통계 및 지표체계</b> .....	11
<b>III. 용어해설 및 산식, 자료원</b> .....	25
<b>IV. 통계표 및 지표</b> .....	39
1. 인구 .....	41
2. 가족 .....	69
3. 보육 .....	111
4. 교육 .....	131
5. 경제활동 .....	193
6. 보건 .....	269
7. 복지 .....	295
8. 정치 및 사회참여 .....	327
9. 문화 및 정보미디어 .....	347
10. 주거 및 교통 .....	391
11. 환경 및 안전 .....	415
12. 시도별 비교 .....	435
13. 국제비교 .....	497

### 1. 인 구

<표 1-1-1> 총인구 추이 .....	51
<표 1-2-1> 성별 장래인구추계 .....	52
<표 1-2-2> 시도 및 성별 장래인구추계 .....	53
<표 1-2-3> 시도별 연평균 인구성장률 .....	54
<표 1-3-1> 연령 및 성별 인구구성과 성비 .....	55
<표 1-3-2> 성별 대전시민의 평균연령 추이 .....	56
<표 1-3-3> 성 및 행정구역별 인구구조 .....	57
<표 1-3-4> 행정구역별 부양비 및 노령화지수 .....	58
<표 1-4-1> 행정구역별, 성 및 혼인상태별 15세 이상 인구분포(2005,2010)(1) .....	59
<표 1-4-1> 행정구역별, 성 및 혼인상태별 15세 이상 인구분포(2005,2010)(2) .....	60
<표 1-5-1> 지역 및 성별 인구이동 .....	61
<표 1-5-2> 시도별 인구이동 .....	62
<표 1-6-1> 성별 출생아수 및 조출생률 .....	63
<표 1-6-2> 출산순위별 출생성비 .....	64
<표 1-6-3> 시도별 출생성비 .....	65
<표 1-6-4> 모의 연령별 출생구성비 .....	66
<표 1-6-5> 연령별 출산율 .....	67

### 2. 가 족

<표 2-1-1> 혼인상태 및 세대수별 가구분포(1) .....	80
<표 2-1-1> 혼인상태 및 세대수별 가구분포(2) .....	81
<표 2-1-2> 가족의 형태별 분포 .....	82
<표 2-2-1> 연령 및 성별 가구주 분포 .....	83
<표 2-2-2> 혼인상태 및 성별 가구주 분포 .....	84
<표 2-2-3> 가구주의 혼인상태별 한부모 가구 .....	85
<표 2-2-4> 연령 및 성별 1인 가구주 분포 .....	86
<표 2-2-5> 연령 및 성별 독거노인가구 .....	87
<표 2-3-1> 평균 초혼, 이혼 및 재혼연령 .....	88
<표 2-3-2> 부부의 연령별 혼인 및 부부상호간 연령별 혼인 .....	89
<표 2-3-3> 혼인형태별 혼인구성비 .....	90
<표 2-3-4> 혼인건수 및 조혼인률 .....	91
<표 2-3-5> 성별 재혼건수 및 재혼비율 .....	92
<표 2-4-1> 이혼건수 및 조이혼율 .....	93

<표 2-4-2> 성 및 연령별 이혼수 및 구성비	94
<표 2-4-3> 동거기간별 이혼구성비	95
<표 2-4-4> 이혼사유별 이혼수 및 구성비	96
<표 2-5-1> 성별 가족생활에 대한 만족도	97
<표 2-5-2> 성별 청소년 고민상담 대상	98
<표 2-6-1> 노후준비방법	99
<표 2-7-1> 요일 및 성별 생활시간분포(2009)	100
<표 2-7-2> 가사분담에 대한 태도(1)	101
<표 2-7-2> 가사분담에 대한 태도(2)	102
<표 2-7-3> 평소 가사분담실태(1)	103
<표 2-7-3> 평소 가사분담실태(2)	104
<표 2-8-1> 결혼에 대한 태도	105
<표 2-8-2> 이혼에 대한 태도	106
<표 2-8-3> 재혼에 대한 태도	107
<표 2-9-1> 성차별에 대한 인식	108
<표 2-10-1> 부모의 부양책임에 대한 태도	109

### 3. 보 육

<표 3-1-1> 설립주체별 보육시설 및 아동현황(1)	117
<표 3-1-1> 설립주체별 보육시설 및 아동현황(2)	118
<표 3-1-2> 설립주체별 보육시설 종사자 현황	119
<표 3-1-3> 특수보육시설 및 아동수(1)	120
<표 3-1-3> 특수보육시설 및 아동수(2)	121
<표 3-2-1> 자녀 양육실태	122
<표 3-2-2> 자녀양육의 어려운 점	123
<표 3-2-3> 주된 학습방법(초등학교 재학아동)	124
<표 3-3-1> 보육료 부담에 대한 인식	125
<표 3-3-2> 보육기관 만족도	126
<표 3-3-3> 보육기관을 이용하지 않는 이유	127
<표 3-3-4> 가장 시급히 해결해야 할 보육문제	128
<표 3-4-1> 영유아 보육료 지원 아동 수	129

### 4. 교 육

<표 4-1-1> 성 및 연령별 평균 교육년수	141
<표 4-1-2> 25세 이상 인구의 학력분포	142
<표 4-1-3> 학생본인의 기대교육수준	143
<표 4-1-4> 6세이상 인구의 성, 행정구역 및 교육정도별 분포(1)	144
<표 4-1-4> 6세이상 인구의 성, 행정구역 및 교육정도별 분포(2)	146
<표 4-1-4> 6세이상 인구의 성, 행정구역 및 교육정도별 분포(3)	148

<표 4-1-5> 교육정도 및 성별 본인의 교육기대 목적	150
<표 4-2-1> 유치원수, 성별 유치원 원아수, 교원수 및 취업률	151
<표 4-2-2> 학교급 및 성별 취학률과 진학률	152
<표 4-2-3> 고등학교의 제적·중퇴 및 휴학자 수(1)	154
<표 4-2-3> 고등학교의 제적·중퇴 및 휴학자 수(2)	155
<표 4-2-4> 학교급별 남녀공학학교와 분리학교 수	156
<표 4-2-5> 계열별 고등학생 분포(1)	157
<표 4-2-5> 계열별 고등학생 분포(2)	158
<표 4-2-6> 연령 및 성별 교육기회의 미충족 이유(1)	159
<표 4-2-6> 연령 및 성별 교육기회의 미충족 이유(2)	160
<표 4-2-6> 연령 및 성별 교육기회의 미충족 이유(3)	161
<표 4-3-1> 성별 사설학원 수, 강사 수 및 수강인원	162
<표 4-3-2> 성별 연간 평생학습참여율 및 교육이수 일수	163
<표 4-4-1> 학교급, 직위 및 성별 교원수	164
<표 4-4-2> 학교급, 직위, 경력년수 및 성별 교원수 분포(1)	166
<표 4-4-2> 학교급, 직위, 경력년수 및 성별 교원수 분포(2)	168
<표 4-4-2> 학교급, 직위, 경력년수 및 성별 교원수 분포(3)	170
<표 4-4-2> 학교급, 직위, 경력년수 및 성별 교원수 분포(4)	172
<표 4-4-3> 교육전문직 여성 비율	174
<표 4-4-4> 학교급별 교원동태	176
<표 4-5-1> 교육비 부담에 대한 인식 및 부담요인	177
<표 4-5-2> 성별 학생의 학교생활 만족도(1)	178
<표 4-5-2> 성별 학생의 학교생활 만족도(2)	180
<표 4-5-2> 학생의 학교생활 만족도(3)	182
<표 4-6-1> 학교교육의 효과(1)	183
<표 4-6-1> 학교교육의 효과(2)	184
<표 4-6-1> 학교교육의 효과(3)	185
<표 4-7-1> 교육정도 및 직업별 전공과 직업의 일치도(1)	186
<표 4-7-1> 교육정도 및 직업별 전공과 직업의 일치도(2)	187
<표 4-8-1> 성 및 계열별 고등학교 졸업자 취업률(1)	188
<표 4-8-1> 성 및 계열별 고등학교 졸업자 취업률(2)	190

### 5. 경제활동

<표 5-1-1> 성별 경제활동 추이	204
<표 5-1-2> 혼인상태별 경제활동 상태(1)	206
<표 5-1-2> 혼인상태별 경제활동 상태(2)	208
<표 5-1-2> 혼인상태별 경제활동 상태(3)	209
<표 5-1-3> 교육정도별 경제활동 상태(1)	210
<표 5-1-3> 교육정도별 경제활동 상태(2)	212

<표 5-1-4> 평소 취업자, 구직자 및 평소 비경제활동인구 .....	213
<표 5-2-1> 성 및 산업별 취업자 분포 .....	214
<표 5-2-2> 혼인상태 및 직업별 여성취업자 분포 .....	215
<표 5-2-3> 시도 및 산업별 취업자 분포 .....	216
<표 5-2-4> 시도 및 직업별 취업자 분포 .....	218
<표 5-2-5> 교육정도별, 산업별 취업자 수 및 구성비 .....	220
<표 5-2-6> 교육정도별, 직업별 취업자 수 .....	222
<표 5-2-7> 연령계층별 취업자 수 .....	224
<표 5-2-8> 연령계층별 취업자 구성비 .....	225
<표 5-2-9> 교육정도별 취업자 수 .....	226
<표 5-2-10> 종사상지위별 취업자 .....	227
<표 5-2-11> 사업체수 및 종사자수(1) .....	228
<표 5-2-11> 사업체수 및 종사자수(2) .....	229
<표 5-2-12> 시도별 대표자 성 및 산업별 사업체 수(1) .....	230
<표 5-2-12> 시도별 대표자 성 및 산업별 사업체 수(2) .....	232
<표 5-3-1> 산업 및 성별 월평균 임금총액 및 여성 임금비(1995)(1) .....	234
<표 5-3-1> 산업 및 성별 월평균 임금총액 및 여성 임금비(2003)(2) .....	235
<표 5-3-1> 산업 및 성별 월평균 임금총액 및 여성 임금비(2006)(3) .....	236
<표 5-3-2> 성별 근로여건에 대한 만족도(2002)(1) .....	237
<표 5-3-2> 성별 근로여건에 대한 만족도(2006)(2) .....	238
<표 5-3-2> 성별 근로여건에 대한 만족도(2009)(3) .....	239
<표 5-3-3> 고용형태, 근속기간 및 주당근로시간(평소취업자)(연령 및 성별) .....	240
<표 5-3-4> 고용형태, 근속기간 및 주당근로시간(평소취업자)(산업별) .....	242
<표 5-3-5> 고용형태, 근속기간 및 주당근로시간(평소취업자)(직업별) .....	244
<표 5-3-6> 희망고용형태, 희망소득수준 및 구직방법(평소구직자) .....	246
<표 5-3-7> 산업 및 성별 월평균 근로시간 수, 근로일수 및 일평균 근로시간 수(1) .....	248
<표 5-3-7> 산업 및 성별 월평균 근로시간 수, 근로일수 및 일평균 근로시간 수(2) .....	250
<표 5-3-7> 산업 및 성별 월평균 근로시간 수, 근로일수 및 일평균 근로시간 수(3) .....	252
<표 5-4-1> 산업 및 성별 입직률과 이직률(1) .....	254
<표 5-4-1> 산업 및 성별 입직률과 이직률(2) .....	255
<표 5-4-2> 규모 및 성별 입직률과 이직률(1) .....	256
<표 5-4-2> 규모 및 성별 입직률과 이직률(2) .....	257
<표 5-4-3> 성별 노동조합원수 및 노동조합 조직률 .....	258
<표 5-5-1> 교육정도, 연령 및 성별 여성취업에 관한 태도(2002)(1) .....	259
<표 5-5-1> 교육정도, 연령 및 성별 여성취업에 관한 태도(2006)(2) .....	260
<표 5-5-1> 교육정도, 연령 및 성별 여성취업에 관한 태도(2009)(3) .....	261
<표 5-5-2> 교육정도, 연령 및 성별 여성취업 장애요인에 관한 견해(1) .....	262
<표 5-5-2> 교육정도, 연령 및 성별 여성취업 장애요인에 관한 견해(2) .....	263
<표 5-5-3> 교육정도, 연령 및 성별 직업선택 요인(2002)(1) .....	264
<표 5-5-3> 교육정도, 연령 및 성별 직업선택 요인(2006)(2) .....	265
<표 5-5-3> 교육정도, 연령 및 성별 직업선택 요인(2009)(3) .....	266

<표 5-5-4> 교육정도 및 성별 소득만족도 .....	267
---------------------------------	-----

## 6. 보 건

<표 6-1-1> 연령별 기대여명 .....	277
<표 6-1-2> 연령 및 성별 학생의 신장 .....	278
<표 6-1-3> 연령 및 성별 학생의 체중 .....	279
<표 6-2-1> 성 및 연령별 흡연인구 비율 .....	280
<표 6-2-2> 성 및 연령별 음주인구 비율 .....	281
<표 6-3-1> 성 및 연령별 주된 건강관리 방법(1) .....	282
<표 6-3-1> 성 및 연령별 주된 건강관리 방법(2) .....	283
<표 6-3-2> 성 및 연령별 개인의 건강상태 평가 .....	284
<표 6-4-1> 시도별 제왕절개 현황 .....	285
<표 6-5-1> 연령별 사망률 .....	286
<표 6-5-2> 연령별 사망성비(1) .....	287
<표 6-5-2> 연령별 사망성비(2) .....	288
<표 6-5-3> 성별 주요사망원인에 의한 사망자수 .....	289
<표 6-6-1> 성별 유병률, 활동제한일수 및 외병일수(조사직전 2주간) .....	290
<표 6-7-1> 의료기관 종류 및 성별 의료서비스에 대한 만족도 .....	291
<표 6-7-2> 성별 의료서비스의 불만이유 .....	292

## 7. 복 지

<표 7-1-1> 연령 및 성별 국민연금 가입자 현황 .....	304
<표 7-1-2> 건강보험제도별 피보험자수 및 부양률(1) .....	305
<표 7-1-2> 건강보험제도별 피보험자수 및 부양률(2) .....	306
<표 7-1-3> 건강보험제도별 적용인구 .....	307
<표 7-1-4> 국민연금 성 및 급여종류별 수급자 현황 .....	308
<표 7-2-1> 기초생활보장 수급자 현황 .....	310
<표 7-3-1> 모자보호시설 생활시설 수 및 생활현황 .....	311
<표 7-3-2> 아동 상담소 수 및 상담실적 .....	312
<표 7-3-3> 가정 · 성폭력 상담 시설 운영 현황 .....	314
<표 7-3-4> 장애인 복지시설 현황 .....	315
<표 7-3-5> 노인 복지시설 수용 현황(1) .....	316
<표 7-3-5> 노인 복지시설 수용 현황(2) .....	317
<표 7-3-6> 요보호아동 발생 및 보호현황 .....	318
<표 7-3-7> 아동 입양 현황 .....	319
<표 7-3-8> 연령 및 성별 60세 이상 인구의 거동불편여부(2000) .....	320
<표 7-3-9> 연령 및 성별 60세 이상 인구의 생계수단(2000) .....	321
<표 7-3-10> 60세 이상 인구의 주부양자(2000) .....	322

<표 7-3-11> 노인문제에 대한 인식 .....	323
<표 7-4-1> 사회복지사 자격증 교부자 수 .....	324

## 8. 정치 및 사회참여

<표 8-1-1> 성별 유권자수 및 투표율 .....	334
<표 8-2-1> 성별 지방의회의원 입후보자 및 당선자수 .....	335
<표 8-2-2> 성별 광역단체장 및 기초자치단체장 입후보자 및 당선자수 .....	336
<표 8-3-1> 직급 및 성별 행정부 일반직 공무원 수 .....	337
<표 8-3-2> 기획 · 예산 · 감사 · 인사부서 여성공무원 비율 .....	338
<표 8-3-3> 성, 교육정도, 연령별 민원서비스의 만족도 .....	339
<표 8-4-1> 교육정도, 연령 및 성별 사회계층의식 .....	340
<표 8-4-2> 교육정도 및 성별 사회계층의 이동가능성에 대한 태도 .....	341
<표 8-4-3> 교육정도, 연령 및 성별 사회단체 참여도 .....	342
<표 8-4-4> 교육정도, 연령, 성별 자원봉사 참여율 .....	343
<표 8-5-1> 연령 및 성별 종교인구(2005) .....	344

## 9. 문화 및 정보미디어

<표 9-1-1> 성별 독서인구비율(1) .....	356
<표 9-1-1> 성별 독서인구비율(2) .....	357
<표 9-1-2> 성 및 교육정도별 서적 구입 비율(1996) .....	358
<표 9-1-3> 문화예술행사에 관한 정보자료(1996) .....	359
<표 9-1-4> 문화예술 및 스포츠 관람 .....	360
<표 9-1-5> 연령 및 성별 전통문화에 대한 관심 .....	362
<표 9-1-6> 예술행사의 참여율 및 만족도(1) .....	363
<표 9-1-6> 예술행사의 참여율 및 만족도(2) .....	364
<표 9-2-1> 성별 여가시간 .....	365
<표 9-2-2> 여가활용 방법 .....	366
<표 9-2-3> 여가활용 만족도 .....	367
<표 9-2-4> 여가활동의 불만이유 .....	368
<표 9-2-5> 국내관광 여행 비율 .....	369
<표 9-2-6> 해외경험 및 횡수(지난 1년간) .....	370
<표 9-2-7> 레저시설 이용횟수 .....	372
<표 9-3-1> 연령 및 성별 TV 시청률 및 시청시간 .....	373
<표 9-3-2> 연령 및 성별 선호 TV 프로그램 .....	374
<표 9-3-3> 연령 및 성별 TV 방송 내용에 대한 만족도 .....	375
<표 9-3-4> 연령 및 성별 TV 방송 내용에 대한 불만족 이유 .....	376
<표 9-3-5> 비디오(DVD포함) 시청 .....	377
<표 9-3-6> 주당 평균 신문읽기 빈도 .....	378

<표 9-3-7> 교육정도, 연령 및 성별 신문의 관심부문 .....	379
<표 9-4-1> 컴퓨터 사용법 습득경로 .....	380
<표 9-4-2> 컴퓨터 사용 부문 .....	381
<표 9-4-3> 컴퓨터 사용 능력 .....	382
<표 9-4-4> 컴퓨터 평균사용 시간 .....	383
<표 9-4-5> 성 및 연령별 통신기기 개인보유현황(1) .....	384
<표 9-4-5> 성 및 연령별 통신기기 개인보유현황(2) .....	385
<표 9-5-1> 정보의 입수경로 .....	386
<표 9-5-2> 정보화의 영향에 대한 인식 .....	387
<표 9-5-3> 향후 정보화 희망 부문 .....	388

## 10. 주거 및 교통

<표 10-1-1> 주택마련방법 .....	399
<표 10-1-2> 주택마련 시기 .....	400
<표 10-1-3> 결혼 후 내 집 마련 시까지 이사 횟수 .....	402
<표 10-1-4> 주택에 대한 만족도 .....	403
<표 10-1-5> 주택에 대한 불만 이유 .....	404
<표 10-1-6> 현 주택의 상태 .....	405
<표 10-1-7> 원하는 주택형태 .....	406
<표 10-2-1> 거주 지역에 대한 만족도 .....	407
<표 10-2-2> 거주 지역에 대한 불만 이유 .....	408
<표 10-2-3> 현 거주지 선택 이유 .....	409
<표 10-3-1> 도로 교통사고에 대한 원인 .....	410
<표 10-3-2> 교통문제 .....	412

## 11. 환경 및 안전

<표 11-1-1> 음식물 쓰레기 처리방법 .....	422
<표 11-1-2> 쓰레기 종량제 참여 시 불편한 점 .....	423
<표 11-1-3> 농약 오염에 대한 불안(국내 농산물) .....	424
<표 11-1-4> 농약 오염에 대한 불안(수입 농산물) .....	425
<표 11-1-5> 환경오염에 대한 체감 .....	426
<표 11-1-6> 환경오염 방지노력 .....	427
<표 11-2-1> 범죄피해에 대한 두려움의 정도(1) .....	428
<표 11-2-1> 범죄피해에 대한 두려움의 정도(2) .....	429
<표 11-2-2> 야간보행에 대한 안전도(1) .....	430
<표 11-2-2> 야간보행에 대한 안전도(2) .....	431
<표 11-2-3> 사회의 안전에 대한 인식도 .....	432
<표 11-2-4> 연령 및 성별 전화폭력 경험률 .....	433

## 12. 시도별 비교

<표 12-1-1> 성별 총인구추이 .....	437
<표 12-1-2> 부양비 및 노령화지수(1) .....	438
<표 12-1-2> 부양비 및 노령화지수(2) .....	439
<표 12-1-3> 출생 및 사망 .....	440
<표 12-2-1> 혼인건수 및 이혼건수 .....	441
<표 12-2-2> 가구주 성별 가구분포 .....	442
<표 12-2-3> 가사분담 실태 .....	443
<표 12-2-4> 성별 성차별에 대한 인식(1) .....	444
<표 12-2-4> 성별 성차별에 대한 인식(2) .....	445
<표 12-3-1> 시도별 보육정보센터 현황 .....	446
<표 12-3-2> 아동양육 시설 수 및 보호아동현황 .....	447
<표 12-4-1> 성별 평균 교육년수(1) .....	448
<표 12-4-1> 성별 평균 교육년수(2) .....	449
<표 12-4-2> 학교급 및 성별 진학률 .....	450
<표 12-4-3> 성 및 학교급별 제적·중퇴 및 휴학자 분포 .....	451
<표 12-4-4> 성별 고등학교 졸업자 취업률 .....	452
<표 12-4-5> 성별 전문대학 및 대학교 졸업자 취업률 .....	453
<표 12-5-1> 성별 경제활동 인구 .....	454
<표 12-5-2> 성별 피고용률 추이 .....	456
<표 12-5-3> 시도 및 산업별(신산업 기준) 취업자 분포 .....	457
<표 12-5-4> 시도 및 직업별 취업자 분포 .....	458
<표 12-5-5> 시도 및 종사상의 지위별 취업자 분포 .....	460
<표 12-5-6> 성별 월평균 임금 및 여성임금비 .....	462
<표 12-6-1> 사망성비 .....	463
<표 12-7-1> 성별 국민연금 가입자 현황 .....	464
<표 12-7-2> 국민연금 급여종류 및 성별 수급자 현황(1) .....	465
<표 12-7-2> 국민연금 급여종류 및 성별 수급자 현황(2) .....	466
<표 12-7-3> 한부모 가족복지시설 현황 .....	467
<표 12-8-1> 성별 민원서비스의 만족도(1) .....	468
<표 12-8-1> 성별 민원서비스의 만족도(2) .....	469
<표 12-8-2> 성별 사회단체 참여도(1) .....	470
<표 12-8-2> 성별 사회단체 참여도(2) .....	471
<표 12-8-3> 성별 자원봉사 참여율(1) .....	472
<표 12-8-3> 성별 자원봉사 참여율(2) .....	473
<표 12-8-4> 성별 사회계층의식(1) .....	474
<표 12-8-4> 성별 사회계층의식(2) .....	475
<표 12-9-1> 성별 독서량(1) .....	476
<표 12-9-1> 성별 독서량(2) .....	477
<표 12-9-2> 주말이나 휴일의 여가활용(2009)(1) .....	478

<표 12-9-2> 주말이나 휴일의 여가활용(2009)(2) .....	480
<표 12-9-3> 성별 여가활용 만족도 및 불만족 이유(2009)(1) .....	482
<표 12-9-3> 성별 여가활용 만족도 및 불만족 이유(2009)(2) .....	484
<표 12-9-4> 성별 컴퓨터 사용능력(2002)(1) .....	486
<표 12-9-4> 성별 컴퓨터 사용능력(2002)(2) .....	487
<표 12-9-5> 성별 정보화 교육(2002)(1) .....	488
<표 12-9-5> 성별 정보화 교육(2002)(2) .....	489
<표 12-10-1> 야간보행에 대한 안전도(2001)(1) .....	490
<표 12-10-1> 야간보행에 대한 안전도(2001)(2) .....	491
<표 12-10-1> 야간보행에 대한 안전도(2008)(3) .....	492
<표 12-10-1> 야간보행에 대한 안전도(2008)(4) .....	493
<표 12-11-1> 여성공무원 비율 .....	494

## 13. 국제 비교

<표 13-1-1> 인구 .....	499
<표 13-1-2> 출생아수 및 출생성비 .....	500
<표 13-2-1> 취학률 .....	501
<표 13-2-2> 여교사비율 및 교사 1인당 학생수 .....	502
<표 13-3-1> 여성 취업자의 종사상 지위별 분포 .....	503
<표 13-3-2> 여성의 연령별 경제활동 참가율 .....	504
<표 13-3-3> 여성 취업자의 산업별 분포 .....	506
<표 13-4-1> 흡연율(여자, 15세 이상) .....	508
<표 13-4-2> 0세의 기대여명(여자) .....	509
<표 13-4-3> 60세의 기대여명(여자) .....	510
<표 13-4-4> 모성 사망비 .....	511
<표 13-5-1> 국가별 남녀평등지수 .....	512
<표 13-5-2> 국가별 남녀권한척도 .....	513

# 그림 목 차

## 1. 인 구

<그림 1-1> 연령계층별 인구구성(2008) .....	47
<그림 1-2> 연도별 출생성비(2009) .....	48
<그림 1-3> 출산순위별 출생성비(2009) .....	49
<그림 1-4> 부양비 및 노령화지수 추이(2010) .....	50

## 2. 가 족

<그림 2-1> 가구주 성별 가구분포 .....	75
<그림 2-2> 혼인상태별 여성가구주 분포(2009) .....	76
<그림 2-3> 연령 및 성별 1인 가구주 분포(2005) .....	77
<그림 2-4> 평균 초혼, 이혼 및 재혼연령(2009) .....	78
<그림 2-5> 가사분담에 대한 태도(2008) .....	79

## 3. 보 육

<그림 3-1> 보육료 부담에 대한 인식(2005) .....	115
<그림 3-2> 영유아 보육료 지원 아동 수 .....	116

## 4. 교 육

<그림 4-1> 연도별 및 성별 평균교육년수 .....	137
<그림 4-2> 25세 이상 인구의 학력분포(2005) .....	138
<그림 4-3> 학교급별 여교원 비율 .....	139
<그림 4-4> 성 및 계열별 고등학생 분포(2009) .....	140

## 5. 경 제 활 동

<그림 5-1> 경제활동참가율 및 실업률 추이(1990-2009) .....	198
<그림 5-2> 산업별 취업자 분포(2009) .....	199
<그림 5-3> 연령계층별 취업자 구성비(2009) .....	200
<그림 5-4> 산업별 남녀 임금비(2006) .....	201
<그림 5-5> 성별 여성취업에 대한 태도(2009) .....	202
<그림 5-6> 성별 직업선택요인(2009) .....	203

## 6. 보 건

<그림 6-1> 여성의 연령별 흡연 및 음주비율(2006) .....	273
<그림 6-2> 사망률 성비 .....	274
<그림 6-3> 유병률 .....	285
<그림 6-4> 의료서비스 불만 이유(2008) .....	276

## 7. 복 지

<그림 7-1> 성별 국민연금 가입자 현황 .....	300
<그림 7-2> 연령별 기초생활수급자 현황(2008) .....	301
<그림 7-3> 연도별 노인복지시설 시설 수 증가 추이 .....	302
<그림 7-4> 사회복지사 자격증 교부자 수 .....	303

## 8. 정 치 및 사 회 참 여

<그림 8-1> 성별 공무원의 직급별 분포(2009) .....	331
<그림 8-2> 성별 사회단체 참여도(2009) .....	332
<그림 8-3> 성별 자원봉사 참여율(2009) .....	333

## 9. 문 화 및 정 보 미 디 어

<그림 9-1> 여성의 주된 여가활동(2009) .....	353
<그림 9-2> 여가활동의 불만 이유(2009) .....	354
<그림 9-3> 선호 TV 프로그램(2004) .....	355

## 10. 주 거 및 교 통

<그림 10-1> 주택마련방법(2004) .....	395
<그림 10-2> 주택마련시기(2004) .....	396
<그림 10-3> 주택에 대한 불만 이유(2004) .....	397
<그림 10-4> 교통문제(2004) .....	398

## 11. 환 경 및 안 전

<그림 11-1> 여성의 농약 오염에 대한 불안(수입농산물) .....	420
<그림 11-2> 범죄 피해에 대한 두려움의 정도(2008) .....	421



# LIST OF TABLES

## 1. Population

<Table 1-1-1> Total Population .....	51
<Table 1-2-1> Population Projections by Sex .....	52
<Table 1-2-2> Population Projections by City & Province .....	53
<Table 1-2-3> Annual Population Growth Rate by Province .....	54
<Table 1-3-1> Population by Age, Sex and Male/Female Sex Ratio .....	55
<Table 1-3-2> Average Age of Daejeon City People by Sex .....	56
<Table 1-3-3> Population Structure by Administrative Districts and Sex .....	57
<Table 1-3-4> Dependency Ratios and Aged Population Index by Administrative Districts .....	58
<Table 1-4-1> Population 15 Years Old & Over by Sex and Marital Status in 2000,2005(1) .....	59
<Table 1-4-1> Population 15 Years Old & Over by Sex and Marital Status in 2000,2005(2) .....	60
<Table 1-5-1> Migrants by Province Sex .....	61
<Table 1-5-2> Migrants by City & Province .....	62
<Table 1-6-1> Population Projections by Sex and Crude Birth Rate .....	63
<Table 1-6-2> Sex Ratio at Birth by Birth Order .....	64
<Table 1-6-3> Sex Ratio at Birth by City & Provinces .....	65
<Table 1-6-4> Birth Rate by Age of Mother .....	66
<Table 1-6-5> Age-Specific and Total Fertility .....	67

## 2. Family/Household

<Table 2-1-1> Household by Marriage and Household Type(1) .....	80
<Table 2-1-1> Household by Marriage and Household Type(2) .....	81
<Table 2-1-2> Relative Households by Type of Family .....	82
<Table 2-2-1> Distribution of Heads of Households by Age and Sex .....	83
<Table 2-2-2> Distribution of Heads of Households by Marital Status and Sex .....	84
<Table 2-2-3> Single Parent Family by Marital Status of Household Head .....	85
<Table 2-2-4> Distribution of One-Person Households by Sex and Age .....	86
<Table 2-2-5> The Single Aged's Household by Age and Sex .....	87
<Table 2-3-1> Age at First Marriage, Divorce and Remarriage .....	88
<Table 2-3-2> Marriages by Age of Bride and Groom .....	89
<Table 2-3-3> Marriage by Previous Marital Status of Husband and Wife .....	90

<Table 2-3-4> Number of Marriages and Crude Marriage Rate .....	91
<Table 2-3-5> Number and Rate Remarriage by Sex .....	92
<Table 2-4-1> Divorces and Crude Divorce Rate .....	93
<Table 2-4-2> Number of Divorces by Sex and Age .....	94
<Table 2-4-3> Divorce by the Length of Marriages .....	95
<Table 2-4-4> Number of Divorces by Reasons .....	96
<Table 2-5-1> Level of Satisfaction with Family Life by Sex .....	97
<Table 2-5-2> Person with Whom Teenagers Discuss Problems by Sex .....	98
<Table 2-6-1> Methods of Preparation for Old Life .....	99
<Table 2-7-1> Distribution of Time Use by Days and Sex .....	100
<Table 2-7-2> Opinions for Sharing Houseworks(1) .....	101
<Table 2-7-2> Opinions for Sharing Houseworks(2) .....	102
<Table 2-7-3> Division of Household Affairs(1) .....	103
<Table 2-7-3> Division of Household Affairs(2) .....	104
<Table 2-8-1> Attitudes toward Marriage .....	105
<Table 2-8-2> Attitudes toward Divorce .....	106
<Table 2-8-3> Attitudes toward Remarriage .....	107
<Table 2-9-1> Perception of Sexual Discrimination .....	108
<Table 2-10-1> Attitudes toward Responsibility for Care of the Elderly .....	109

## 3. Childcare

<Table 3-1-1> Child-care Facilities and Children at Day Care Centers by Administratio(1) .....	117
<Table 3-1-1> Child-care Facilities and Children at Day Care Centers by Administratio(2) .....	118
<Table 3-1-2> Childcare Workers by Administrator .....	119
<Table 3-1-3> Children in Special Childcare Facilities(1) .....	120
<Table 3-1-3> Children in Special Childcare Facilities(2) .....	121
<Table 3-2-1> Care of Children .....	122
<Table 3-2-2> Difficulties in Raising Children .....	123
<Table 3-2-3> Main Method of Study(Elementary School Students) .....	124
<Table 3-3-1> Perceptions of Burden of Child-care Expenses .....	125
<Table 3-3-2> Satisfaction with a Day-Care Center .....	126
<Table 3-3-3> Reason for not Using a Day-Care Center .....	127
<Table 3-3-4> Government's Major Issues for Day-Care of Children .....	128
<Table 3-4-1> Number of Children Support Budget .....	129

## 4. Education

<Table 4-1-1> Average Years of Schooling by Sex and Age .....	141
<Table 4-1-2> Composition of Population by Educational Attainment (25 Years Old & Over) .....	142
<Table 4-1-3> Students Self-Expected Level of Education .....	143
<Table 4-1-4> Population by Area, School Attendance and Educational Attainment and Sex(6 Years of Age and Over)(1) .....	144
<Table 4-1-4> Population by Area, School Attendance and Educational Attainment and Sex(6 Years of Age and Over)(2) .....	146
<Table 4-1-4> Population by Area, School Attendance and Educational Attainment and Sex(6 Years of Age and Over)(3) .....	148
<Table 4-1-5> Student's Purpose for Pursuing Education by Education Attainment and Sex .....	150
<Table 4-2-1> Number of Kindergartens, Kindergarteners, Teachers and Enrollment Ratios by Sex .....	151
<Table 4-2-2> School Enrollment Ratios and Advancement Rates by Level of School and Sex .....	152
<Table 4-2-3> Number of Removal from a Register Drop-Outs and Absentee for a Semester or More in High School(1) .....	154
<Table 4-2-3> Number of Removal from a Register Drop-Outs and Absentee for a Semester or More in High School(2) .....	155
<Table 4-2-4> Number of Co-educational and Single-Sex Schools by Level of School .....	156
<Table 4-2-5> Distribution of High School Student by High School Classification(1) .....	157
<Table 4-2-5> Distribution of High School Student by High School Classification(2) .....	158
<Table 4-2-6> Reasons for Dissatisfaction with Level of Educational Attainment by Education, Age and Sex(1) .....	159
<Table 4-2-6> Reasons for Dissatisfaction with Level of Educational Attainment by Education, Age and Sex(2) .....	160
<Table 4-2-6> Reasons for Dissatisfaction with Level of Educational Attainment by Education, Age and Sex(3) .....	161
<Table 4-3-1> Number of Private Institutes, Instructors and Attendees by Sex .....	162
<Table 4-3-2> Annual Participation Rates in Lifetime Learning Program by Sex .....	163
<Table 4-4-1> Teacher by Level of School, Position Teacher by Level of School, Position .....	164
<Table 4-4-2> Teachers by Level of School, Position, Teaching Experiences and Sex(1) .....	166
<Table 4-4-2> Teachers by Level of School, Position, Teaching Experiences and Sex(2) .....	168
<Table 4-4-2> Teachers by Level of School, Position, Teaching Experiences and Sex(3) .....	170
<Table 4-4-2> Teachers by Level of School, Position, Teaching Experiences and Sex(4) .....	172
<Table 4-4-3> Percentage of Women among Educational Professionals .....	174

<Table 4-4-4> Movement of Teachers by Level of School .....	176
<Table 4-5-1> Perception of Burden of Educational Expenditures and Reasons for Burden .....	177
<Table 4-5-2> Level of Satisfaction with School Life by Student(1) .....	178
<Table 4-5-2> Level of Satisfaction with School Life by Student(2) .....	180
<Table 4-5-2> Satisfaction with School Life by Student(3) .....	182
<Table 4-6-1> Effect of School Education(1) .....	183
<Table 4-6-1> Effect of School Education(2) .....	184
<Table 4-6-1> Effect of School Education(3) .....	185
<Table 4-7-1> Level of Consistency of Occupation with Major Field of Study by Educational Attainment and Occupation(1) .....	186
<Table 4-7-1> Level of Consistency of Occupation with Major Field of Study by Educational Attainment and Occupation(2) .....	187
<Table 4-8-1> Employment Rate of High School Graduates by Sex and School Classification(1) .....	188
<Table 4-8-1> Employment Rate of High School Graduates by Sex and School Classification(2) .....	190

## 5. Economic Activity

<Table 5-1-1> Economically Active Population by Type of Sex .....	204
<Table 5-1-2> Economic Activity Status by Marital Position(1) .....	206
<Table 5-1-2> Economic Activity Status by Marital Position(2) .....	208
<Table 5-1-2> Economic Activity Status by Marital Position(3) .....	209
<Table 5-1-3> Economic Activity Status by Educational Attainment(1) .....	210
<Table 5-1-3> Economic Activity Status by Educational Attainment(2) .....	212
<Table 5-1-4> Usually Employed, Usually Job Seeker and Usually Not Economically Active Population .....	213
<Table 5-2-1> Workers by Sex and Industry .....	214
<Table 5-2-2> Women Workers by Marital Status and Occupation .....	215
<Table 5-2-3> Workers by City & Province and Industry .....	216
<Table 5-2-4> Workers by City & Province and Occupation .....	218
<Table 5-2-5> Worker by Educational Attainment and Industry .....	220
<Table 5-2-6> Worker by Educational Attainment and Occupation .....	222
<Table 5-2-7> Worker by Age Group .....	224
<Table 5-2-8> Ratio of Worker by Age Group .....	225
<Table 5-2-9> Worker by Educational Attainment .....	226
<Table 5-2-10> Employed Persons by Status of Worker .....	227
<Table 5-2-11> Number of establishment and employees by Industry(1) .....	228
<Table 5-2-11> Number of establishment and employees by Industry(2) .....	229

<Table 5-2-12> Number of Establishment by Province, Sex of Proprietor and Industry(1) .....	230
<Table 5-2-12> Number of Establishment by Province, Sex of Proprietor and Industry(2) .....	232
<Table 5-3-1> Average Monthly Wage by Industry, Sex and Female-to-Male Ratio in 1995(1) .....	234
<Table 5-3-1> Average Monthly Wage by Industry, Sex and Female-to-Male Ratio in 2003(2) .....	235
<Table 5-3-1> Average Monthly Wage by Industry, Sex and Female-to-Male Ratio in 2006(2) .....	236
<Table 5-3-2> Levels of Satisfaction with Working Conditions in 2002(1) .....	237
<Table 5-3-2> Levels of Satisfaction with Working Conditions in 2006(2) .....	238
<Table 5-3-2> Levels of Satisfaction with Working Conditions in 2009(3) .....	239
<Table 5-3-3> Employment Form, Longevity Period and Weekly Hours Worked(Usually Employed)(Age and Sex) .....	240
<Table 5-3-4> Employment Form, Longevity Period and Weekly Hours Worked(Usually Employed)(Industry) .....	242
<Table 5-3-5> Employment Form, Longevity Period and Weekly Hours Worked(Usually Employed)(Occupation) .....	244
<Table 5-3-6> Desire Employment Form, Desire Income Level and Seeking work Way(Usually Job Seeker) .....	246
<Table 5-3-7> Average Monthly Hours, Daily Hours and Days Worked by Industry and Sex(1) .....	248
<Table 5-3-7> Average Monthly Hours, Daily Hours and Days Worked by Industry and Sex(2) .....	250
<Table 5-3-7> Average Monthly Hours, Daily Hours and Days Worked by Industry and Sex(3) .....	252
<Table 5-4-1> Rates of Employment Accession and Employment Separation by Industry and Sex(1) .....	254
<Table 5-4-1> Rates of Employment Accession and Employment Separation by Industry and Sex(2) .....	255
<Table 5-4-2> Rates of Employment Accession and Employment Separation by Size of Establishment and Sex(1) .....	256
<Table 5-4-2> Rates of Employment Accession and Employment Separation by Size of Establishment and Sex(2) .....	257
<Table 5-4-3> Union Membership and Union Density by Sex .....	258
<Table 5-5-1> Attitudes toward Female Employment by Educational Attainment, Age and Sex in 2002(1) .....	259
<Table 5-5-1> Attitudes toward Female Employment by Educational Attainment, Age and Sex in 2006(2) .....	260
<Table 5-5-1> Attitudes toward Female Employment by Educational Attainment,	

Age and Sex in 2009(3) .....	261
<Table 5-5-2> Opinions toward Obstruction of Female Employment by Educational Attainment, Age and Sex(1) .....	262
<Table 5-5-2> Opinions toward Obstruction of Female Employment by Educational Attainment, Age and Sex(2) .....	263
<Table 5-5-3> Reasons for Job Selection by Educational Attainment, Age and Sex in 2002(1) .....	264
<Table 5-5-3> Reasons for Job Selection by Educational Attainment, Age and Sex in 2006(2) .....	265
<Table 5-5-3> Reasons for Job Selection by Educational Attainment, Age and Sex in 2009(3) .....	266
<Table 5-5-4> Level of Satisfaction with Income by Educational Attainment and Sex .....	267

## 6. Health

<Table 6-1-1> Life Expectancy by Age .....	277
<Table 6-1-2> Average Height of Students by Age and Sex .....	278
<Table 6-1-3> Average Weight of Students by Age and Sex .....	279
<Table 6-2-1> Percentage of Smokers by Sex and Age .....	280
<Table 6-2-2> Percentage of Drinkers by Sex and Age .....	281
<Table 6-3-1> Ways of Maintaining Health by Sex and Age(1) .....	282
<Table 6-3-1> Ways of Maintaining Health by Sex and Age(2) .....	283
<Table 6-3-2> Self-assessment of Health by Sex and Age .....	284
<Table 6-4-1> Caesarean section by Province .....	285
<Table 6-5-1> Age-Specific Mortality Rate by Age .....	286
<Table 6-5-2> Mortality Rate by Sex and Age(1) .....	287
<Table 6-5-2> Mortality Rate by Sex and Age(2) .....	288
<Table 6-5-3> Deaths by Sex and Major Causes of Death .....	289
<Table 6-6-1> Morbidity Rate, Average No. of Days of Reduced Activity & Bed-ridden in the Two Weeks Prior to Interview by Sex .....	290
<Table 6-7-1> Levels of Satisfaction with Medical Service by Type of Medical Institutes and Sex .....	291
<Table 6-7-2> Reasons for Dissatisfaction with Medical Service by Sex .....	292

## 7. Welfare

<Table 7-1-1> Number of Insurants by Types of National Pension, Age and Sex .....	304
<Table 7-1-2> Number of Insured Persons and Dependency Ratio by Types of National Health Insurance(1) .....	305
<Table 7-1-2> Number of Insured Persons and Dependency Ratio by	

Types of National Health Insurance(2) .....	306
<Table 7-1-3> Population with National Health Insurance by Types of Heal Insurance .....	307
<Table 7-1-4> Number and Percentage Distribution of All National Pension Beneficiaries by Sex and Types of Benefits .....	308
<Table 7-2-1> Basic Livelihood Security Recipients .....	310
<Table 7-3-1> Number of Maternal and Child Welfare Institutions and their Inmates .....	311
<Table 7-3-2> Child-counseling Centers and Characteristics of counseled children .....	312
<Table 7-3-3> Family and Sexual violence Consultation Facilities .....	314
<Table 7-3-4> Welfare Institutions for the Disabled .....	315
<Table 7-3-5> Welfare Facilities for the Aged(1) .....	316
<Table 7-3-5> Welfare Facilities for the Aged(2) .....	317
<Table 7-3-6> Status of Needy Children and Types of Care .....	318
<Table 7-3-7> Number of Adoption Agencies and Adopted Children .....	319
<Table 7-3-8> Status of Physical Activities of the Aged 60 Years and Over by Age and Sex .....	320
<Table 7-3-9> Means of Living of the Aged 60 Years and Over by Age and Sex .....	321
<Table 7-3-10> Major Supporter of the Aged 60 Years and Over(2000) .....	322
<Table 7-3-11> Perception of the Problems of the Aged .....	323
<Table 7-4-1> Qualified Social Welfare Specialists .....	324

## 8. Political and Social Activity

<Table 8-1-1> Eligible Voters and Voter Turnout Rate by Sex .....	334
<Table 8-2-1> Candidates and Electees in Parliamentary Elections by Sex .....	335
<Table 8-2-2> Candidates and Electees in Broad & Basic Local Government Chief Election by Sex .....	336
<Table 8-3-1> General Government Employees of the Executive Branch by Grade and Sex .....	337
<Table 8-3-2> Rate of Women Officials in Planning, Audit, Inspection and Personnel Bureau .....	338
<Table 8-3-3> Level of Satisfaction of Civil Service by Sex, Educational Attainment and Age .....	339
<Table 8-4-1> Social Class Consciousness by Educational Attainment, Age and Sex .....	340
<Table 8-4-2> Attitudes toward Social Class Mobility by Educational Attainment and Sex .....	341
<Table 8-4-3> Rates of Participation of Social Organization by Educational Attainment, Age and Sex .....	342
<Table 8-4-4> Participation Rate in Voluntary Services by Educational Attainment, Age and Sex .....	343
<Table 8-5-1> Religion Population by Age and Sex .....	344

## 9. Culture and Information

<Table 9-1-1> Rate of Reading Persons by Sex(1) .....	356
<Table 9-1-1> Rate of Reading Persons by Sex(2) .....	357
<Table 9-1-2> Percentage of People Who Purchased Books by Sex and Educational Attainment .....	358
<Table 9-1-3> Information Sources for Art and Cultural Activities .....	359
<Table 9-1-4> Visiting Cultural Facilities and Sporting Events or Verves .....	360
<Table 9-1-5> Concern about Culture Heritage by Age and Sex .....	362
<Table 9-1-6> Level of Satisfaction with Regional Cultural Programs(1) .....	363
<Table 9-1-6> Level of Satisfaction with Regional Cultural Programs(2) .....	364
<Table 9-2-1> Leisure Time Spent on Activities by Sex .....	365
<Table 9-2-2> Leisure Activities .....	366
<Table 9-2-3> Level of Satisfaction with Leisure Activity .....	367
<Table 9-2-4> Reasons for Dissatisfaction with Leisure Activities .....	368
<Table 9-2-5> Number of domestic tours .....	369
<Table 9-2-6> Exprience of Traveling Overseas(for the last 12months) .....	370
<Table 9-2-7> Use of Recreational Facilities .....	372
<Table 9-3-1> Percentage of People and Hours Spent Watching TV by Age and Sex .....	373
<Table 9-3-2> Types of Favorite TV Programs by Age and Sex .....	374
<Table 9-3-3> Levels of Satisfaction with TV by Age and Sex .....	375
<Table 9-3-4> Reasons for Dissatisfaction with TV by Age and Sex .....	376
<Table 9-3-5> Watching Video(Including DVD) .....	377
<Table 9-3-6> Frequency of Newspapers Reading .....	378
<Table 9-3-7> Newspaper Section of Greatest Interest by Educational Attainment, Age and Sex .....	379
<Table 9-4-1> Process of Learning to Use Personal Computer .....	380
<Table 9-4-2> Use of Computer by Categories .....	381
<Table 9-4-3> Ability to use Personal Computers .....	382
<Table 9-4-4> Hours Used on Computer .....	383
<Table 9-4-5> Ownership of Personal Communication Device by Sex and Age(1) .....	384
<Table 9-4-5> Ownership of Personal Communication Device by Sex and Age(2) .....	385
<Table 9-5-1> Process of Information Acquisition .....	386
<Table 9-5-2> Perception of Effect of Information Society .....	387
<Table 9-5-3> Wanting Government Support for Information Society .....	388

## 10. Residing and Traffic

<Table 10-1-1> Source of Fund for Purchasing Own house .....	399
<Table 10-1-2> Time of Purchasing Own house .....	400
<Table 10-1-3> Moving Freqency before Purchasing Own house after Marriage .....	402

<Table 10-1-4> Satisfaction Level of the Current house .....	403
<Table 10-1-5> The Reason for Dissatisfaction with the Current house .....	404
<Table 10-1-6> Status of the Current House .....	405
<Table 10-1-7> Desired Type of Housing .....	406
<Table 10-2-1> Satisfaction Level of Resident Area .....	407
<Table 10-2-2> The Reason for Dissatisfaction with the Resident Area .....	408
<Table 10-2-3> Reasons for Choosing the Current Residential Area .....	409
<Table 10-3-1> Reason of Traffic Accidents .....	410
<Table 10-3-2> Traffic Problems .....	412

## 11. Environment and Safety

<Table 11-1-1> Food Waste Disposal .....	422
<Table 11-1-2> The Inconvenient thing about the Volume-based Fee System .....	423
<Table 11-1-3> Attitudes toward safety of agricultural chemicals (Domestic Agricultural Products) .....	424
<Table 11-1-4> Attitudes toward safety of agricultural chemicals (Imported Agricultural Products) .....	425
<Table 11-1-5> Change of environmental pollution .....	426
<Table 11-1-6> Ways of effort environmental pollution control .....	427
<Table 11-2-1> Fear of Crime(1) .....	428
<Table 11-2-1> Fear of Crime(2) .....	429
<Table 11-2-2> Safety of Walking at Night and the Measures taken(1) .....	430
<Table 11-2-2> Safety of Walking at Night and the Measures taken(2) .....	431
<Table 11-2-3> Perception of Social Safety .....	432
<Table 11-2-4> Verbal Assault over Phone by Age and Sex .....	433

## 12. Comparison by City and Province

<Table 12-1-1> Total Population by Sex .....	437
<Table 12-1-2> Dependency Ratios and Aged Population Index(1) .....	438
<Table 12-1-2> Dependency Ratios and Aged Population Index(2) .....	439
<Table 12-1-3> Birth and Death .....	440
<Table 12-2-1> Marriages and Divorces .....	441
<Table 12-2-2> Households by Household Head's Sex .....	442
<Table 12-2-3> Division of Household Affairs .....	443
<Table 12-2-4> Perception of Sexual Discrimination by Sex(1) .....	444
<Table 12-2-4> Perception of Sexual Discrimination by Sex(2) .....	445
<Table 12-3-1> Childcare Information Centers .....	446
<Table 12-3-2> Child bringing up institutions and their inmates .....	447

<Table 12-4-1> Average Years of Schooling by Sex(1) .....	448
<Table 12-4-1> Average Years of Schooling by Sex(2) .....	449
<Table 12-4-2> School Enrollment Ratios and Advancement Rate by Level of School and Sex .....	450
<Table 12-4-3> Removal from a Register Drop-Outs for a Semester On More by Sex and Level of School .....	451
<Table 12-4-4> Employment Rate of High School Graduates by Sex .....	452
<Table 12-4-5> Employment Rate of Junior College and College & University Graduates by Sex .....	453
<Table 12-5-1> Economically Active Population by Type of Sex .....	454
<Table 12-5-2> Percentages of Employees to Total Workers by Sex .....	455
<Table 12-5-3> Workers by City & Province and Industry .....	457
<Table 12-5-4> Workers by City & Province and Occupation .....	458
<Table 12-5-5> Workers by City & Province and Status of Employment .....	460
<Table 12-5-6> Average Monthly Wage by Sex and Female to Male Ratio .....	462
<Table 12-6-1> Mortality Rate by Sex .....	463
<Table 12-7-1> Number of Insurants by Types of National Pension and Sex .....	464
<Table 12-7-2> Number and Percentage Distribution of All National Pension Beneficiaries by Sex and Types of Benefits(1) .....	465
<Table 12-7-2> Number and Percentage Distribution of All National Pension Beneficiaries by Sex and Types of Benefits(2) .....	466
<Table 12-7-3> Welfare facilities for single parent families by city/province .....	467
<Table 12-8-1> Level of Satisfaction of Civil Service by Sex(1) .....	468
<Table 12-8-1> Level of Satisfaction of Civil Service by Sex(2) .....	469
<Table 12-8-2> Rates of Participation of Social Organization by Sex(1) .....	470
<Table 12-8-2> Rates of Participation of Social Organization by Sex(2) .....	471
<Table 12-8-3> Participation Rate in Voluntary Services by Sex(1) .....	472
<Table 12-8-3> Participation Rate in Voluntary Services by Sex(2) .....	473
<Table 12-8-4> Social Class Consciousness by Sex(1) .....	474
<Table 12-8-4> Social Class Consciousness by Sex(2) .....	475
<Table 12-9-1> A Book Reading by Sex(1) .....	476
<Table 12-9-1> A Book Reading by Sex(2) .....	477
<Table 12-9-2> Types of Leisure Activities on Weekends or Non-work Days(2009)(1) .....	478
<Table 12-9-2> Types of Leisure Activities on Weekends or Non-work Days(2009)(2) .....	480
<Table 12-9-3> Levels of Satisfaction with Leisure Activity and Reasons for Dissatisfaction by Sex(2009)(1) .....	482
<Table 12-9-3> Levels of Satisfaction with Leisure Activity and Reasons for Dissatisfaction by Sex(2009)(2) .....	484
<Table 12-9-4> Ability to Use Computers by Sex(2002)(1) .....	486
<Table 12-9-4> Ability to Use Computers by Sex(2002)(2) .....	487
<Table 12-9-5> Education for Computer Literacy by Sex(2002)(1) .....	488

# LIST OF FIGURES

<Table 12-9-5> Education for Computer Literacy by Sex(2002)(2) .....	489
<Table 12-10-1> Safety of Walking at Night and the Measures taken(2001)(1) .....	490
<Table 12-10-1> Safety of Walking at Night and the Measures taken(2001)(2) .....	491
<Table 12-10-1> Safety of Walking at Night and the Measures taken(2008)(3) .....	492
<Table 12-10-1> Safety of Walking at Night and the Measures taken(2008)(4) .....	493
<Table 12-11-1> Rate of Female Public servant .....	494

## 13. International Comparative

<Table 13-1-1> Population .....	499
<Table 13-1-2> Live Birth and Sex Ratio .....	500
<Table 13-2-1> Enrollment Ratio .....	501
<Table 13-2-2> Female Teacher Ratios and Number of Students per One Teacher .....	502
<Table 13-3-1> Distribution of Women Workers by Status of Employment .....	503
<Table 13-3-2> Economic Activity Rate of Women by Age .....	504
<Table 13-3-3> Distribution of Women Workers by Industry .....	506
<Table 13-4-1> Regular smoking habits(Female, 15) .....	508
<Table 13-4-2> Life expectancy at age 0(Female) .....	509
<Table 13-4-3> Life expectancy at age 60(Female) .....	510
<Table 13-4-4> Maternal mortality ratio .....	511
<Table 13-5-1> Gender Development Index .....	512
<Table 13-5-2> Gender Empowerment Measure .....	513

## 1. Population

<Fig. 1-1> Population by Age(2008) .....	47
<Fig. 1-2> Male/Female Sex Ratio at Birth by Year(2009) .....	48
<Fig. 1-3> Male/Female Sex Ratio at Birth by Birth Order(2009) .....	49
<Fig. 1-4> Dependency Ratios and Aged Population Index by Administrative Districts(2010) .....	50

## 2. Family

<Fig. 2-1> Distribution of Heads of Households by Sex .....	75
<Fig. 2-2> Distribution of Heads of Households by Marital Status(Female) .....	76
<Fig. 2-3> Distribution of One-Person Households by Sex and Age .....	77
<Fig. 2-4> Mean age at first marriage, Mean age of divorce and Mean age of remarriage(2009) .....	78
<Fig. 2-5> Opinions for Sharing Houseworks(2008) .....	79

## 3. Childcare

<Fig. 3-1> Perceptions of Burden of Child-care Expenses(2005) .....	115
<Fig. 3-2> Number of Children Support Budget .....	116

## 4. Education

<Fig. 4-1> Average Years of Schooling by Sex and Year .....	137
<Fig. 4-2> Distribution of Population by Highest Educational Attainment and Sex(25 age and over)(2005) .....	138
<Fig. 4-3> Rates of Female Teacher(Level of School) .....	139
<Fig. 4-4> Distribution of High School Students by Sex and High School Classification .....	140

## 5. Economic Activity

<Fig. 5-1> Economic Activity Participation Rate and Unemployment Rate(1990-2009) .....	198
<Fig. 5-2> Workers by Sex and Industry(2009) .....	199
<Fig. 5-3> Ratio of Worker by Age Group(2009) .....	200

<Fig. 5-4> Female-to-Male Ratio of Wage(Industry)(2006) .....	201
<Fig. 5-5> Attitudes toward Female Employment by Sex(2009) .....	202
<Fig. 5-6> Reason for Job Selection by Sex(2009) .....	203

## 6. Health

<Fig. 6-1> Percentage of Smokers and Drinkers by Age(Female)(2006) .....	273
<Fig. 6-2> Mortality Rate by Sex .....	274
<Fig. 6-3> Morbidity Rate .....	275
<Fig. 6-4> Reasons for Dissatisfaction with Medical Service(2008) .....	276

## 7. Welfare

<Fig. 7-1> Number of Insurant by Types of National Pension by Sex .....	300
<Fig. 7-2> Basic Livelihood Security Recipients by Age(2008) .....	301
<Fig. 7-3> Increase of Welfare Facilities for the Aged .....	302
<Fig. 7-4> Qualified Social Welfare Specialists .....	303

## 8. Political and Social Activity

<Fig. 8-1> Distribution of Public Servant by Grade and Sex(2009) .....	331
<Fig. 8-2> Rates of Participation of Social Organization by Sex(2009) .....	332
<Fig. 8-3> Participation Rate in Voluntary Services by Sex(2009) .....	333

## 9. Culture and Information

<Fig. 9-1> Leisure Activities of Female(2009) .....	353
<Fig. 9-2> Reasons for Dissatisfaction with Leisure Activities(2009) .....	354
<Fig. 9-3> Types of Favorite TV Programs(2004) .....	355

## 10. Residing and Traffic

<Fig. 10-1> Source of Fund for Purchasing Own house(2004) .....	395
<Fig. 10-2> Time of Purchasing Own house(2004) .....	396
<Fig. 10-3> The Reason for Dissatisfaction with Current house(2004) .....	397
<Fig. 10-4> Traffic Problems(2004) .....	398

## 11. Environment and Safety

<Fig. 11-1> Attitudes toward safety of agricultural chemicals (Imported Agricultural Products)(Female) .....	420
<Fig. 11-2> Fear of Crime(2008) .....	421

## I. 개 요



# I. 개 요

## 1. 작성 배경과 목적

### 가. 배경 및 필요성

사회에서 일어나는 각 현상이나 흐름을 체계화·객관화 시켜줄 수 있는 사회지표의 중요성이 인정되면서 1970년대 이후 유엔기구를 비롯한 세계 각국에서 사회지표 개발이 활발히 이루어졌다. 우리나라의 사회지표는 1975년 UNFPA의 자금지원을 받아 경제기획원 조사통계국(現 통계청)과 한국개발연구원이 「인구통계개선 : 개발 계획작성을 위한 사회경제지표」에 대한 공동연구를 수행, 그 결과 350개의 사회지표를 작성 현재 사용하는 사회통계의 틀을 구축하였다. 1979년에 이를 바탕으로 128개의 지표를 작성하여 「한국의 사회지표」를 발간하였고, 1987년 2차 개정 및 1995년 2차 사회지표의 체계개선을 하였다. 한국의 사회지표는 우리사회의 변화 상황과 그 변화에 따른 차이점을 이해할 수 있도록 정보관련 자료 및 국제 비교자료를 보완하고 있다. 또한 민선 4기를 맞이한 지방자치의 발전으로 전국통계 뿐 아니라 각 시도별 상세 통계를 구축하고 개발하는데도 노력을 기울이고 있다.

과거 사회에선 여성의 사회 진출이 극도로 제한되고, 근현대까지도 여성은 항상 참여의 대상에서 제외 되어 왔다. 그러나 민주주의의 발전과 여성의 사회진출이 급속도로 증가하며 남녀가 공동으로 참여 하여 능력을 발휘하고 책임을 분담하는 시대가 도래하게 되었다.

이러한 흐름에 발맞추어 정부에서는 여성부(現 여성가족부)를 출범시키고 여성의 권익신장을 위해 힘써왔으며, 대전광역시도 여성 정책관련 각종 시책들을 실시해왔다.

UN은 1975년 '세계여성의 해'를 선포하고 '1976-1985년을 유엔여성10년'으로 정했다. 이의 일환으로 여성에 대한 체계적인 자료, 통계 및 지표개발에 많은 노력을 기울였으며 세계 각국에 성별분리 통계의 수집 및 축적을 촉구하고 기술적인 지원을 하였다. 1995년 제4차 북경 여성대회 행동강령(북경선언문)은 '성별분리 자료와 정보를 생성하고 배포할 것'에 관한 내용과 방법을 명시하였다.

우리나라도 성주류화 전략의 일환으로 중앙 및 지방정부 모든 부서와 업무영역에서 성분리 통계 생산이 여성정책의 중요한 과제가 되고 있다. 그 동안의

각종 통계는 상당부분이 간단한 남녀구분을 제외하고 대부분의 집계항목에서 남녀를 구분하고 있지 않았다. 그리고 통계를 생산하는 정부부처의 통계보고서 또한 통계의 기초가 되는 용어의 정의, 자료의 수집 및 분석단계에서 여성의 현실이 무시되어 여성의 상태 및 지위를 파악할 수 없는 경우가 많았다. 이에 따라 여성발전기본법 제13조 3항에서 “국가 및 지방자치단체가 인적 통계를 작성하는 경우에는 성별을 주요 분석단위에 포함시켜야 한다”는 성별분리통계 작성을 의무화하고 있다.

각 자치단체에서는 서울 「통계로 보는 서울 여성」, 부산 「부산여성통계」, 대구 「대구여성통계」, 인천 「인천여성통계연보」, 광주 「광주여성통계」, 강원 「강원여성통계」, 충남 「충남여성통계」, 충북 「충북여성통계」, 전북 「전북여성통계」, 전남 「전남여성통계」, 경북 「경북여성통계」, 경남 「경남여성통계」, 제주 「제주여성통계」 등을 발간하여 다양한 사회영역에서의 성별차이를 파악할 수 있는 여성통계집을 발간하고 있다.

대전광역시의 경우 인구, 가족, 소득 등 각 부문에 걸쳐 작성한 「대전통계연보」와 대전시민의 전반적인 생활과 의식 현황 등을 파악하기 위한 「시민만족도 조사」를 매년 실시하고 있다. 또한 여성관련 지표와 통계의 중요성을 인식하여 1998년, 2002년, 2008년, 2010년 「대전여성통계」를 발간하였으며, 2002년 개화기부터 대전 여성의 삶을 조명한 「대전여성백서」, 대전여성중장기계획인 「대전여성발전 비전과 전략」, 「대전여성사회통계조사」 등을 발간하여 왔다.

인권과 복지가 구현되는 양성 평등 도시를 만들어 가기 위해선 무엇보다 양성이 불평등한 상황을 보다 객관적으로 파악하는 것이 중요하다. 불평등한 상황을 파악함에 있어 남녀와 관련된 주요 변수와 생애주기 및 사회경제적 요인들을 고려하여야 한다.

양성이 평등한 정책의제설정, 결정, 집행, 평가 및 환류가 원활하게 이루어지기 위해서는 지속적인 통계자료를 축적할 뿐만 아니라 성인지적 통계를 생산하는 것이 필수적이다. 이에 대전광역시는 1998년, 2002년, 2008년, 2010년에 이어 다섯 번째로 대전여성통계를 발간하게 되었다.

### 나. 목적 및 의의

대전여성통계 작성은 기존 사회통계 및 지표를 검토, 분석하여 대전여성상태를 체계적으로 파악하고, 여성과 관련된 통계를 체계적으로 정리함으로써 여성관련 정책 수립의 기초자료를 제공하는데 목적을 두고 있다. 이러한 목표달성을 위해 수행

된 연구는 다음과 같은 의의를 갖는다.

첫째, 대전광역시의 여성관련 기존통계 및 사회지표를 체계적으로 정리하여 여성 관련 연구자나 정책입안자에게 필요한 기초정보를 제공한다.

둘째, 사회변화에 따라 기존 여성관련 지표의 체계를 재조정하여 보다 정확히 여성의 지위상태를 평가할 수 있는 근거를 제공한다.

셋째, 기존통계의 원시자료(raw data)를 여성관련 주요변수별(성, 교육정도, 혼인 상태 등)로 재분석함으로써 여성의 상태를 다양하게 파악할 수 있다.

## 2. 연구방법과 내용

### 가. 연구방법

2011년 「대전여성통계」는 양성평등도시의 기본체계를 구축하기 위한 기초로 작성되었으며, 대전여성의 특성이 반영되도록 구성되었다. 이러한 지표체계에 있는 통계표의 수집은 아래와 같은 세 가지 방법으로 이루어 졌다.

첫째, 통계생산기관의 각 통계보고서에 수록된 통계 중 대전광역시 여성관련 통계를 수집하여 재편집하였다.

둘째, 각 기관에서 발간된 통계보고서라 할지라도 대전지역이 없거나 남녀의 분리가 되어 있지 않을 경우 통계청, 노동부 등의 원시자료(raw data) 및 KOSIS(국가통계포털)를 이용해 분석하였다.

셋째, 기존통계보고서 혹은 원시자료로 분석 불가능한 자료의 경우 대전시청을 포함하여 통계 생산부서 및 담당부서의 협조 등을 통해 자료를 수집 및 분석하였다.

통계표에서 연도는 원칙적으로 최근의 자료를 중심으로 실었으며, 연도별 혹은 주기적 변화추이를 보아야하는 표에 대해서는 연도와 주기별로 실었다. 그러나 부득이하게 해당연도의 자료가 없거나 구하기 어려운 자료일 경우 그와 근접한 연도의 자료를 사용 하였다.

### 나. 연구내용

2011 「대전여성통계」는 총 13개 부문 개의 통계표가 작성되었다. 2010년 「대전여성통계」를 검토한 후 수정 및 보완(기존 대전여성통계 에서 범한 계산상, 분류상 오류 및 오타자 등을 검토 및 보완하여 수정함)하였으며, 통계작성 기관이 변경되어 세부적인 지표가 작성되지 않거나, 더 이상 생산되지 않는 통계 등은 제외 시켰다. 기존 2003, 2008, 2010 「대전여성통계」와 비교하여 변화된 2011 「대전여성통계」는 다음과 같다.

1. 인구부문에서는 총인구, 인구구성, 인구분포, 인구가동, 출생을 관심영역으로 두고 성별, 연령별 인구증가의 차이와 혼인상태 및 모의 출생구성비 등을 수록했다.

2. 가족부문에서는 가족구성, 가족형성, 가족생활, 가족관 등을 통해 가족구조 상태를 살피고, 가족규모, 혼인, 인혼과 가족형태, 가구주, 가족관, 가족규범, 가구소득 등에 대한 개별 지표를 집계하였다.
3. 보육부문은 보육서비스와 보육예산으로 구분하여 보육아동, 시설, 보육실태, 서비스 및 예산에 관한 지표를 수록하였다.
4. 교육부문에서는 관심영역을 교육기회, 교육여건 그리고 교육의 결과로 나누어 교육수준, 학교교육 및 사회교육, 직업훈련, 인력자원, 교육환경 및 효과와 인력양성에 관련된 지표를 수록하였다.
5. 경제활동부문에서는 인력현황, 여성취업현황, 근로조건, 고용안정, 노사관계, 취업에 대한 태도, 소득 등으로 구분하고 여성의 경제활동참가 규모 및 특성과 비경제활동인구 그리고 취업구조와 특성, 임금 및 근로조건 등에 대한 객관적 통계지표와 근로만족도 등의 주관적 통계지표를 수록하였다.
6. 보건부문에서는 여성의 건강상태와 출산·사망, 상병, 보건의료이용에 대해 체격, 보건의식, 건강평가 및 관리, 출산, 사망, 상병, 의료서비스 등의 세부영역을 나누어 여성의 보건 실태를 파악할 수 있는 지표를 수록하였다.
7. 복지부문은 사회보험에서의 여성의 적용율과 수혜율을 살펴보고, 공적부조 및 서비스 상태 등을 파악한 지표를 수록하였다.
8. 정치 및 사회참여 부문은 여성의 정치 참여와 행정 참여 현황 등을 살펴보고, 여성단체 활동 참여와 종교 부문 등에 대한 지표를 수록하였다.
9. 문화 및 정보에서는 관심영역을 문화활동, 미디어 접촉도 및 활용, 정보화 정도 및 인식으로 관심영역을 나눈 후 이를 문화생활, 여가활동, 미디어접촉도 및 활용, 정보화 정도, 정보화에 대한 인식으로 세분화하여 수록하였다.
10. 주거 및 교통 부문에서는 주택마련 및 만족도, 거주지에 대한 인식, 교통여건으로 관심영역을 나눈 후 주택마련 방법이나 시기, 원하는 주택형태, 거주지에 대한 만족도, 현 거주지의 선택 이유, 교통사고원인 및 교통문제 등으로 세분

화 하여 수록하였다.

11. 안전 및 환경 부문에서는 기존의 안전에 최근 관심이 고조되고 있는 환경 부문을 추가하였다.
12. 시도별 부문에서는 각 부문의 중요한 지표들을 선정하여 각 광역단체간 비교 통계를 수록하였다.
13. 국제부문에서는 주요 국가 여성들의 상태 및 지위를 비교할 수 있는 지표들을 수록하였다.

### 3. 제한점

대전여성통계를 작성하는 데는 다음과 같은 제한점을 가지고 있다.

첫째, 각 기관에서 발행하는 공식 통계자료와 공식 원시자료 생산기관의 자료만을 이용함으로써 각종 여성관련 통계지표를 다양하게 수록하지 못하고 있다. 이러한 한계는 본 대전여성통계에 수록된 통계의 부문 간 불균형으로 나타나, 경제활동 및 교육부문과 여타 부문 간 절대적 통계표의 수치 차이가 크다.

둘째, 기존 자료들 간의 조사 기준 시점, 조사대상, 개념에서의 차이를 보완하기가 어려운 점이 있다. 예를 들어 경제활동부문에서 「인구주택총조사」, 「경제활동인구조사」, 「노동통계연보」 등은 경제활동이라는 부문에 포함은 되지만, 통계작성기관의 차이로 인한 모집단의 범위나 세부 사항 등에서 차이가 있다.

셋째, 기존 대전여성통계의 실수(實數) 제시나 세밀한 분류를 하지 못하는 표가 많다. 이는 통계청 등에서 조사되는 자료가 대부분 표본추출이고 각 통계작성기관 분야별 자료도 신고에 등에 의존해 파악된 자료이기 때문에 실수를 제시하지 못했다. 또한 지역으로 세분화 할 때 발생할 수 있는 오차를 감안한 세밀한 부분까지의 분석에 어려움을 겪었다.

넷째, 통계생산기관에서 조사한 자료는 조사시점과 발표시점이 차이가 나는 경우가 있다. 또한 원시자료의 경우도 마찬가지로 이유로 최근 자료를 신지 못하는 경우가 있다.

다섯째, 통계표 중 최근 년도로 갱신되지 않았거나 성별구분이 되지 않은 표가 있다. 이와 같은 통계표는 과거 통계생산기관에서 직접 제공하거나 혹은 원시자료 분석을 통해 수집 가능했지만, 이후 통계생산기관이 통계의 신뢰성 등의 이유로 제공하지 않았거나 원시자료를 통해 분석할 수 없도록 했기 때문이다.

여섯째, 자료의 이용 및 생산의 불규칙성으로 인하여 조사년도가 오래된 통계가 있고 통계조사항목의 변화로 인하여 일부 통계표는 시계열이 중단되어 제시된 경우가 있다.

(예 : 정보 부문의 컴퓨터 사용능력 등을 다룬 통계청의 정보화실태조사보고서는 작성기관이 한국 인터넷 진흥원으로 변경되면서 최근의 IT분야 발달 상황이나 정보 이용실태 등을 더욱 자세하게 다루고 있지만, 과거 통계청처럼 지역별 자료를 상세하게(성별, 지역별 분류 등)기술하지 않고 있다. 이에 따라 통계청에서 마지막으로 작성한 2002년 자료를 그대로 신게 되는 등의 어려움을 겪었다.)

일곱째, 통계항목 중 표본크기와 표집 방법 등이 지역을 기초로 설계되지 않은 한계로 활용하지 못하는 자료들이 있어 좀 더 넓고 다양하게 자료를 수록하기에 어려움이 있었다.

Ⅱ. 대전 여성관련  
사회통계 및 지표체계

## 1. 인구

구분	세부구분	가림 지표	집계 항목	농업코드
총인구	인구추계	총조사인구(센서스인구)	성별	<표 1-1-1>
		주민등록인구	성별	<표 1-1-1>
		추계연앙인구	성별	<표 1-1-1>
	장래인구	장래인구추계	성별	<표 1-2-1>
			시도 및 성별	<표 1-2-2>
		인구성장률	시도별	<표 1-2-3>
인구구성	연령별인구	연령별인구	성별	<표 1-3-1>
		대전시민의 평균연령	성별	<표 1-3-2>
		인구구조	시구 및 성별	<표 1-3-3>
		부양비 및 노령화지수	시구 및 연도별	<표 1-3-4>
	혼인상태별인구	혼인상태별 인구구성비	성별	<표 1-4-1>
			구별	<표 1-4-1>
인구이동	국내이동	인구이동	구별 및 성별	<표 1-5-1>
			성 및 시도별	<표 1-5-2>
출생	출생	출생아수 및 조출생률	성별	<표 1-6-1>
			출산순위별	<표 1-6-2>
		출생성비	시도별	<표 1-6-3>
			모의 연령별 출생구성비	연령별
출산율	연령별	<표 1-6-5>		

## 2. 가족

구분	세부구분	가림 지표	집계 항목	농업코드	
가족구성	가족형태	가구의 세대수별 분포	혼인상태별	<표 2-1-1>	
		가족의 형태별 분포	연도별	<표 2-1-2>	
	가구주	가구주분포	연령 및 성별	<표 2-2-1>	
			성 및 혼인상태별	<표 2-2-2>	
		한부모가구 분포	가구주의 혼인상태별	<표 2-2-3>	
		1인 가구주 분포	연령 및 성별	<표 2-2-4>	
독거노인가구	연령 및 성별	<표 2-2-5>			
가족형성	혼인 자녀출산	평균 초혼, 이혼 및 재혼연령	연도 및 성별	<표 2-3-1>	
		부부상호간 혼인	연도 및 성별	<표 2-3-2>	
		혼인가구성비	혼인형태별	<표 2-3-3>	
		혼인건수 및 조혼인율	연도별	<표 2-3-4>	
		재혼건수 및 재혼비율	연도 및 성별	<표 2-3-5>	
	이혼	이혼	이혼건수 및 조이혼율	연도별	<표 2-4-1>
			연령, 이혼건수 및 구성비	연령, 연도 및 성별	<표 2-4-2>
			이혼구성비	동거기간별	<표 2-4-3>
			이혼사유별 수 및 구성비	연도 및 사유	<표 2-4-4>
			가족생활선호	가족생활에 대한 만족도	성별
가족생활	생활안정	청소년 고민 상담 대상	연도 및 성별	<표 2-5-2>	
		노후준비방법	연도 및 성별	<표 2-6-1>	
	가사노동	생활시간분포	요일 및 성별	<표 2-7-1>	
		가사분담에 대한 태도	연령, 교육정도, 성별	<표 2-7-2>	
		평소 가사분담상태	연령, 교육정도별, 경제활동상태별	<표 2-7-3>	
	가족관	혼인관	결혼에 대한 태도	연도 및 성별	<표 2-8-1>
이혼에 대한 태도			연도 및 성별	<표 2-8-2>	
재혼에 대한 태도			연도 및 성별	<표 2-8-3>	
성인지		성차별에 대한 인식	연도 및 성별	<표 2-9-1>	
부모관		부모의 부양책임에 대한 태도	연도 및 성별	<표 2-10-1>	

### 3. 보육

구분	세부구분	조사항목	조사대상	조사방법
보육서비스	보육아동 및 시설이용	보육시설 및 아동현황	연도, 연령, 설립주체별	<표 3-1-1>
		보육시설 종사자 현황	연도 및 설립주체별	<표 3-1-2>
		특수보육시설 및 아동수	연도 및 설립주체별	<표 3-1-3>
	양육실태	자녀 양육실태	보호자 및 자녀연령	<표 3-2-1>
		자녀 양육의 어려운 점	보호자 연령	<표 3-2-2>
		주된 학습방법	아동 학년 및 성별	<표 3-2-3>
	보육서비스에 대한 태도	보육료 부담에 대한 인식	성별, 보호자연령	<표 3-3-1>
		보육기관 만족도	성별, 보호자연령	<표 3-3-2>
		보육기관을 이용하지 않는 이유	성별, 보호자연령	<표 3-3-3>
		가장 시급히 해결해야 할 보육문제	성별, 보호자연령	<표 3-3-4>
보육예산	보육예산	영유아 보육료 지원 아동 수	연도별	<표 3-4-1>

### 4. 교육

구분	세부구분	조사항목	조사대상	조사방법
교육기회	교육수준	평균교육연수	연령, 연도 및 성별	<표 4-1-1>
		25세 이상 인구 학력분포	연도, 교육정도, 성별	<표 4-1-2>
		본인의 기대교육 수준	연도, 교육정도, 성별	<표 4-1-3>
		6세 이상 인구 교육정도 분포	연도, 교육정도, 성별 자치구별	<표 4-1-4>
		본인의 기대교육 목적	연도, 교육정도, 성별	<표 4-1-5>
	학교교육 기회	유치원수, 원아수 및 취원율	연령, 연도 및 성별	<표 4-2-1>
		취학률 및 진학률	연도, 학교급 및 성별	<표 4-2-2>
		재적·중퇴 및 휴학자 수	연도, 학교급 및 성별	<표 4-2-3>
		남녀공학학교와 분리학교 수	학교급, 성 및 계열별	<표 4-2-4>
		고등학생분포	학교급, 성 및 계열별	<표 4-2-5>
		교육기회의 미충족 이유	연령, 교육정도, 성별	<표 4-2-6>
	사교육 기회	사설학원수, 강사수 및 수강인원	연도 및 성별	<표 4-3-1>
		평생학습참여 및 교육이수 일수	연령, 연도 및 성별	<표 4-3-2>
	교육여건 및 자원	인력자원	교원수	학교급, 직위 및 성별
학교급, 직위, 경력년수별, 성별				<표 4-4-2>
교육전문직			연도 및 성별	<표 4-4-3>
교원동태		연도, 학교급 및 성별	<표 4-4-4>	
교육비 및 교육환경		교육비부담 인식 및 부담요인	연도 및 성별	<표 4-5-1>
		학교생활의 만족도	교육정도 및 성별	<표 4-5-2>
교육의 결과	인력양성	학교교육의 효과에 대한 의견	연도 및 성별	<표 4-6-1>
		진공과 직업의 일치도	연도, 교육정도 및 성별	<표 4-7-1>
		고등학교 졸업자의 취업률	연도, 계열별, 성별	<표 4-8-1>

## 5. 경제활동

세심영역	세부세심영역	개념 시호	심계 항목	농업코드
인력현황	경제활동참가 규모 및 특성	경제활동추이	연도 및 성별	<표 5-1-1>
		경제활동상태	연도, 혼인상태 및 성별	<표 5-1-2>
			연도, 교육정도 및 성별	<표 5-1-3>
비경제활동인구	평소취업자, 구직자, 비경제활동인구	연령 및 성별	<표 5-1-4>	
여성취업 현황	취업구조	산업별 취업자 분포	연도 및 성별	<표 5-2-1>
			시도 및 성별	<표 5-2-2>
		직업별 취업자 분포	시도 및 성별	<표 5-2-3>
		산업별 취업자 수 및 구성비	교육정도 및 성별	<표 5-2-4>
		직업별 취업자 수	교육정도 및 성별	<표 5-2-5>
		직업별 취업자 분포	혼인상태 및 연도별	<표 5-2-6>
		연령계층별 취업자 수	연령 및 연도별	<표 5-2-7>
		연령계층별 취업자 구성비	연령 및 연도별	<표 5-2-8>
		교육정도별 취업자 수	연도, 교육정도 및 성별	<표 5-2-9>
		종사상 지위별 취업자	연도 및 성별	<표 5-2-10>
		사업체수 및 종사자 수	연도, 산업 및 성별	<표 5-2-11>
		대표자 성 및 산업별 사업체 수	산업, 성별 및 시도별	<표 5-2-12>
근로조건	임금 근로조건 근로시간	월평균 임금 및 여성 임금비	연도, 산업 및 성별	<표 5-3-1>
			연령 및 성별	<표 5-3-2>
		고용형태, 근무기간 및 주당근로시간	산업별	<표 5-3-3>
			직업별	<표 5-3-4>
		희망고용형태·수준 및 구직방법	교육정도 및 성별	<표 5-3-5>
		월평균 근로시간 수, 근로일 수 일평균 근로시간 수	산업 및 성별	<표 5-3-6>
근로여건에 대한 만족도	성별	<표 5-3-7>		
고용안정	노동이동	입직률과 이직률	산업 및 성별	<표 5-4-1>
			규모 및 성별	<표 5-4-2>
노사관계	노조참여	노동조합원 수 및 조직률	연도 및 성별	<표 5-4-3>
취업에 대한 태도	취업에 관한 태도	여성취업에 관한 태도	교육정도, 연령 및 성별	<표 5-5-1>
		여성취업 장애요인에 관한 견해	교육정도, 연령 및 성별	<표 5-5-2>
		직업선택 요인	교육정도, 연령 및 성별	<표 5-5-3>
소득	가구소득	소득만족도	교육정도 및 성별	<표 5-5-4>

## 6. 보건

세심영역	세부세심영역	개념 시호	심계 항목	농업코드
건강상태	수명	연령별 기대여명	연령 및 성별	<표 6-1-1>
		체격	학생의 신장	연도, 연령 및 성별
	학생의 체중		연도, 연령 및 성별	<표 6-1-3>
	보건의식 행태	흡연인구 비율	연도, 연령 및 성별	<표 6-2-1>
		음주인구 비율	연도, 연령 및 성별	<표 6-2-2>
	개인의 건강 평가 및 관리	건강관리 방법	연도, 연령 및 성별	<표 6-3-1>
건강상태 평가		연령 및 성별	<표 6-3-2>	
출산 및 사망	출산	제왕절개 현황	연도 및 시도별	<표 6-4-1>
		사망률	연도, 연령 및 성별	<표 6-5-1>
	사망	사망성비	연도, 연령 및 성별	<표 6-5-2>
		주요사망원인	성별	<표 6-5-3>
상병	상병평가	유병률, 활동제한일수 및 와병일수	연도 및 성별	<표 6-6-1>
보건 의료이용	의료서비스	의료서비스 만족도	성별	<표 6-7-1>
		의료서비스 불만이유	성별	<표 6-7-2>



## 7. 복지

대분류	세부대분류	개념 시호	심계 항목	농수년
사회보험	공적연금 건강보험	국민연금 가입자	연령 및 성별	<표 7-1-1>
		피보험자수 및 부양률	연도, 성 및 건강보험제도별	<표 7-1-2>
		건강보험 적용인구	연도, 성 및 건강보험제도별	<표 7-1-3>
		국민연금 수급자	연도, 성 및 급여종류별	<표 7-1-4>
공적부조	생활보호	기초생활보장 수급자	연령 및 성별	<표 7-2-1>
사회복지 서비스	사회복지 서비스	모자보호시설 수 및 생활현황	연도별	<표 7-3-1>
		아동상담소 수 및 상담실적	연도 및 성별	<표 7-3-2>
		가정·성폭력 상담시설	연도별	<표 7-3-3>
		장애인 복지시설 현황	연도별	<표 7-3-4>
		노인 복지시설 현황	연도별	<표 7-3-5>
		요보호 아동 발생 및 현황	연도별, 발생유형	<표 7-3-6>
		아동입양	연도별	<표 7-3-7>
		60세 이상 인구의 거동불편 여부	연령 및 성별	<표 7-3-8>
		60세 이상 인구의 생계수단	연령 및 성별	<표 7-3-9>
		60세 이상 인구의 주부양자	동거 여부 및 성별	<표 7-3-10>
		노인문제에 대한 인식	연도 및 성별	<표 7-3-11>
		사회복지인력	사회복지사 자격증 교부자 수	연도, 성 및 자격등급별

## 8. 정치 및 사회참여

대분류	세부대분류	개념 시호	심계 항목	농수년
정치참여	유권자 정치활동	유권자 수 및 투표율	선거종류 및 성별	<표 8-1-1>
	여성의 정치진출	지방의회의원 임후보자 및 당선자수	연도 및 성별	<표 8-2-1>
		광역단체장 및 기초자치단체장 임후보자 및 당선자	연도 및 성별	<표 8-2-2>
행정참여	공무원	일반직 공무원 수	직급 및 성별	<표 8-3-1>
		기획·예산·감사·인사부서 여성공무원 비율	부서별	<표 8-3-2>
		민원서비스의 만족도	교육정도, 연령, 성별	<표 8-3-3>
사회 및 단체활동	사회적 인식 및 태도	사회계층의식	교육정도, 연령, 성별	<표 8-4-1>
		사회계층의 이동가능성에 대한 태도	교육정도 및 성별	<표 8-4-2>
	단체, 사회 및 자원활동	사회단체참여도	교육정도, 연령, 성별	<표 8-4-3>
		자원봉사 참여율	교육정도, 연령, 성별	<표 8-4-4>
	종교활동	종교인구 구성비	종파, 연령 및 성별	<표 8-5-1>

## 9. 문화 및 정보미디어

대분류	세부구분	개별 지표	집계 방법	출처
문화활동	문화생활	독서인구비율	연령 및 성별	<표 9-1-1>
		서적구입비율	교육정도, 성별	<표 9-1-2>
		문화예술 정보	교육정도, 성별	<표 9-1-3>
		문화예술 및 스포츠 관람	연도 및 성별	<표 9-1-4>
		전문문화에 대한 관심	연령 및 성별	<표 9-1-5>
		예술행사 만족도	연령 및 성별	<표 9-1-6>
	여가활동	여가시간	성별	<표 9-2-1>
		여가활용 방법	연도 및 성별	<표 9-2-2>
		여가활용 만족도	연도 및 성별	<표 9-2-3>
		여가활동 불만이유	연도,연령및성별	<표 9-2-4>
		국내관광 여행 비율	연도 및 성별	<표 9-2-5>
		해외경험 및 횟수	연도 및 성별	<표 9-2-6>
		레저시설 이용횟수	연도 및 성별	<표 9-2-7>
	전통문화, 미디어 접촉도 및 활용	미디어 접촉도 및 활용	TV 시청률 및 시청시간	연도,연령및성별
선호 TV 프로그램			연도,연령및성별	<표 9-3-2>
TV 내용의 만족도			연령 및 성별	<표 9-3-3>
TV 내용의 불만이유			연령 및 성별	<표 9-3-4>
비디오(DVD)시청			연도 및 성별	<표 9-3-5>
신문읽기 빈도			연도 및 성별	<표 9-3-6>
신문의 관심부문			연령 및 성별	<표 9-3-7>
정보화 정도 및 인식	정보화 정도	컴퓨터 사용법 습득경로	교육정도, 성별	<표 9-4-1>
		컴퓨터 사용 부문	연령 및 성별	<표 9-4-2>
		컴퓨터 사용 능력	연령 및 성별	<표 9-4-3>
		컴퓨터 평균 사용 시간	연령 및 성별	<표 9-4-4>
		통신기기 개인보유현황	연령 및 성별	<표 9-4-5>
	정보화에 대한 인식	정보의 입수 경로	성별	<표 9-5-1>
		정보화의 영향에 대한 인식	성별	<표 9-5-2>
		향후 정보화 희망 부문	연령 및 성별	<표 9-5-3>

## 10. 주거 및 교통

구분	세부구분	개별 지표	집계 방법	출처
주택	주택마련	주택마련방법	연도 및 성별	<표 10-1-1>
		주택마련시기	연도 및 성별	<표 10-1-2>
		주택마련 시까지 이사 횟수	연도 및 성별	<표 10-1-3>
	주택만족도	주택에 대한 만족도	성별	<표 10-1-4>
		주택에 대한 불만 이유	성별	<표 10-1-5>
		현 주택의 상태	성별	<표 10-1-6>
		주택선호	원하는 주택 형태	성별
거주지	거주지만족도	거주 지역에 대한 만족도	성별	<표 10-2-1>
		거주 지역 불만 이유	성별	<표 10-2-2>
		현거주지 선택 이유	성별	<표 10-2-3>
교통여건	교통 여건 및 문제	도로교통사고 원인	성별	<표 10-3-1>
		교통 문제	성별	<표 10-3-2>

## 11. 환경 및 안전

구분영역	세부구분영역	주요 지표	지표 항목	농식품
환경	쓰레기 처리	음식물 쓰레기 처리방법	성별	<표 11-1-1>
		쓰레기 종량제의 불편한 점	성별	<표 11-1-2>
	농산물	농약 오염 불안(국내농산물)	연도 및 성별	<표 11-1-3>
		농약 오염 불안(수입농산물)	연도 및 성별	<표 11-1-4>
	환경오염	환경오염에 대한 체감	성별	<표 11-1-5>
		환경오염 방지 노력	성별	<표 11-1-6>
안전에 대한 의식	안녕감	범죄피해에 대한 두려움의 정도	연령 및 성별	<표 11-2-1>
		야간보행에 대한 안전도	연령 및 성별	<표 11-2-2>
		사회의 안전에 대한 인식도	성별	<표 11-2-3>
폭력	진화폭력	진화폭력 경험률	연령 및 성별	<표 11-2-4>

### Ⅲ. 용어해설 및 산식, 자료원

### 1. 인구

총조사인구	매 5년마다 실시되는 인구 및 주택센서스 시점에 대한 한국에 거주하는 내국인 ○자료원 : 통계청, 『인구주택총조사』
주민등록인구	주민등록법에 의하여 각 동·읍·면의 주민등록표상에 기재된 인구를 말함. 통상 매년 12월 31일을 기준으로 집계하여 지역인구통계로 활용하고 있으며 당해 연도 말에 출생했거나 사망한 사람의 주민등록표 정리가 제대로 되어 있지 않은 경우가 있으므로 작성기준일인 12월 31일부터 30일간 이를 보정하고 있음. ○자료원 : 통계청, 『주민등록인구통계』
연앙추계인구	인구 및 주택센서스 결과를 기초로 하되 중복과 누락을 고려하여 매년 7월 1일을 기준으로 센서스 간에 연도별로 추계한 인구임. ○자료원 : 통계청, 『추계인구』
연평균 인구증가율	연앙추계인구를 기초로 계산한 연도별 인구의 증가율을 의미함. ○자료원 : 통계청, 『연앙추계인구』, 『인구주택총조사』
연령별 인구	총조사인구 또는 추계연앙인구의 연령별 성별 인구임. ○자료원 : 통계청, 『시도별추계인구』, 『인구주택총조사』
성별 국민평균연령	성별 총인구의 산술평균연령을 계산하거나 중위 연령으로 사용. ○자료원 : 통계청, 『인구주택총조사』, 『추계인구』
출생성비	○산식 : (남아출생수/여아출생수)×100
조출생률	특정인구집단의 출산수준을 나타내는 기본적인 지표로서 1년간의 총 출생아수를 당해 연도 총인구(7월 1일 연앙인구)로 나눈 수치를 1,000분비로 나타낸 것.
평균연령	인구 구성원의 산술평균연령을 말하며, 인구를 연령의 크기 면에서 균등하게 이분하는 중위연령과는 구별됨.
총 부양비	생산가능연령(15-64세)인구에 대한 비생산 연령층 인구(0-14세 인구나 65세 이상 인구의 합)의 백분비로서 생산가능인구가 부양해야 하는 경제적인 부담을 나타내는 지표임. ○자료원 : 통계청, 『인구주택총조사』

유년부양비	비생산연령인구 중 유년인구(0-14세)를 생산가능연령(15-64세)인구로 나눈 후 백분율로 나타난 지표.
노령부양비	비생산연령인구 중 노령인구(65세 이상)를 생산가능연령(15-64세)인구로 나눈 후 백분율로 나타난 지표.
노령화지수	연소층 인구(0-14세)에 대한 노령층 인구(65세 이상)의 비율로서, 인구의 노령화 정도를 나타내는 지수임. ○자료원 : 통계청, 『인구주택총조사』
연령별 출산율	○산식 : (해당 연령 여성인구의 출산 수/해당연령 여성 인구)×100
혼인상태별 인구	「미혼 : 혼인한 사실이 없는 사람 「기혼 : 혼인한 사실이 있는 사람 유배우 : 결혼하여 배우자가 있는 사람 무배우 : 사별, 이혼 등으로 혼자 살고 있는 사람
합계출산율	연령별 출산율의 합계로서 한 사회의 출산수준을 타 사회와 비교할 때 사용함. ○자료원 : 한국보건사회연구원, 『전국출산력 및 가족보건실태조사』
유배우당 평균 출생아수	조사당시 유배우부인의 평균 출생아수를 말함. ○자료원 : 통계청, 『인구주택총조사』; 한국보건사회연구원, 『전국출산력 및 가족보건실태조사』

### 2. 가족

가구	1인 또는 2인 이상이 모여 취사, 취침 등 생계를 같이 하는 생활단위를 말하며 일반가구와 집단가구로 구분함. 일반가구는 혈연가구(통상 가족단위로 생활을 같이하고 있는 가구), 비혈연 5인이하 가구(친구 또는 혈연관계가 없는 사람들끼리 모여 생활을 같이 하는 가구), 1인가구로 나누어지며, 집단가구는 집단시설가구(기숙사, 고아원, 양로원, 모자원 등 시설내에서 생활하는 가구)와 비혈연 6인이상 가구(혈연관계가 없는 6인이상의 사람들이 모여 동일한 거처내에서 생활을 같이하는 가구)로 나눔. ○자료원 : 통계청, 『인구주택총조사』
평균가구원수	가구의 크기를 나타냄 ○자료원 : 통계청, 『인구주택총조사』

가족의 형태별 분포	<ul style="list-style-type: none"> <li>핵가족 : 부부 또는 부부와 미혼 자녀</li> <li>확대가족 : <ul style="list-style-type: none"> <li>직계가족 : 부부+남편의 부모, 부부+미혼자녀+남편의 부모</li> <li>복합가족 : 기혼 방계친족이 동거</li> </ul> </li> <li>준가족 : 친족관계가 없는 가구원으로 구성</li> <li>○자료원 : 통계청, 『인구주택총조사』</li> </ul>
여성가구주가구 비율	<p>여성가구주의 비율</p> <p>○산식 : (여성가구주가구수/총가구수)×100</p> <p>○자료원 : 통계청, 『인구주택총조사』</p>
평균초혼연령	<p>15세 이상의 인구 중 5세 간격으로 미혼인구비율을 바탕으로 계산(Hajnal-methods)한 것으로 상식적 개념의 평균초혼연령이 아님.</p> <p>○자료원 : 통계청, 『인구주택총조사』</p>
조혼인율	<p>○산식 : (연간 결혼건수/연앙인구)×100</p> <p>○자료원 : 통계청, 『인구동태통계』</p>
혼인의 유형	<p>여성초혼-남성초혼, 여성초혼-남성재혼, 여성재혼-남성초혼, 여성재혼-남성재혼으로 나누어 파악</p> <p>○자료원 : 통계청, 『인구동태통계』</p>
조이혼율	<p>○산식 : (연간 결혼건수/연앙인구)×100</p> <p>○자료원 : 통계청, 『인구동태통계』</p>
이혼사유	<p>부부불화, 가족간 불화, 건강상의 문제, 경제문제, 기타 등으로 나누어 조사</p> <p>○자료원 : 통계청, 『인구동태통계』</p>

### 3. 보육

보육시설 및 아동수	<p>어린이를 보호하며 기르는 곳으로 늘어나는 보육수요에 대응하고 아동의 건전한 보육과 맞벌이 가정의 자립생활 지원을 도모하기 위하여 1990년부터 사회복지분야의 주요 정책 사업으로 보육 사업을 추진함.</p> <p>가. 국·공립 : 나라에서 지원하여 저렴한 가격으로 운영하는 보육시설</p> <p>나. 민간 : 민간이 일정한 시설을 갖추고 운영하는 보육시설</p> <p>다. 직장내 : 직원들의 복지차원에서 직장내에 시설을 갖추고 운영하는 보육시설</p> <p>라. 가정 : 작은 규모로 가정에서 운영하는 소규모 보육시설</p> <p>○자료원 : 보건복지가족부, 『보육통계』</p>
------------	----------------------------------------------------------------------------------------------------------------------------------------------------------------------------------------------------------------------------------------------------------------------------------------------------------------------------------------

### 4. 교육

평균교육년수	<p>6세 이상 인구 중에서 재학중인 학생수를 제외한 전국민에 대한 평균 교육년수로 교육정도를 나타내는 대표적인 지표임. 계산은 각 학교급별의 교육년수를 사용하며, 중퇴자의 경우는 초등중퇴 3년, 중학중퇴 7.5년, 고교중퇴 10.5년, 초급 및 전문대중퇴 13년, 대학이상중퇴는 14년으로 계산함.</p> <p>○자료원 : 통계청, 『인구주택총조사』</p>
학력구성비	<p>국민의 교육열과 교육수준을 반영하는 지표로서 25세 이상 성인인구에 대한 각 교육단계별 졸업자의 구성비.</p> <p>○산식 : (교육단계별 졸업자수(중퇴자 포함)/25세 이상 성인 인구수)×100</p> <p>○자료원 : 통계청, 『인구주택총조사』</p>
여교원 비율	<p>○산식 : (여교원수/총교원수)×100</p> <p>○자료원 : 한국교육개발원, 『교육통계연보』</p>
취업률	<p>취업대상자 중에서 취업자가 차지하는 비율로 취업 대상자는 졸업자 중 상급학교 진학자수와 군입대자를 제외한 사람을 말함.</p> <p>○산식 : <math>\frac{\text{취업자}}{\text{졸업자}-\text{진학자}-\text{군입대자}} \times 100</math></p> <p>단, 졸업자 수에는 미상이 제외됨.</p>
진학률	<p>○산식 : <math>\frac{\text{각급학교진학자}}{\text{각급학교졸업자}} \times 100</math></p>

### 5. 경제활동

경제활동참가율	<p>만 15세 이상의 인구 중에서 경제활동인구(취업자+실업자)가 차지하는 비율</p> <p>○산식 : (경제활동인구/15세 이상 인구)×100</p> <p>○자료원 : 통계청, 『경제활동인구조사』</p> <p>참고로 미국에서 매월 실시되는 노동력 조사인 CPS (Current Population Survey)에서 최근 조사체계를 개편하였는데 그에 의하면 이제까지 경제활동인구의 정의와 관련된 문제들을 개선하기 위해 다음과 같은 새로운 분류 틀을 제시하고 있음.</p>
---------	-------------------------------------------------------------------------------------------------------------------------------------------------------------------------------------------------------------------------------------------------------------------------

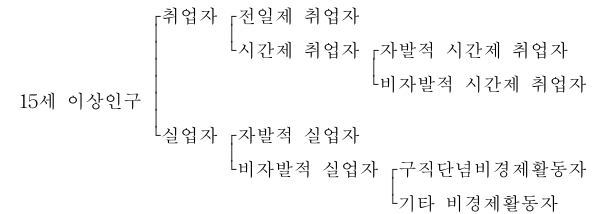

	<p>이때</p> <p>1) 비자발적 시간제 취업자는 주당 35시간미만 근무하는 사람 중 그 이유가 경기침체, 혹은 종일제 직장을 구할 수 없는 어떤 이유가 있는 사람</p> <p>2) 구직 단념자(실망 실업자) : 비취업자로서 직장을 원하지만 시장적 요인으로 인해 구직을 포기한 사람</p>
경제활동인구	만 15세 이상의 생산 가능한 인구 중 취업자와 취업하기 위해 구직활동을 한 실업자를 의미함. 군인, 재소자, 외국인은 제외. 나라별로 15세 또는 16세를 기준으로 하는 차이가 있는데 이는 학제 및 의무교육기간의 차이에 의한 것임.
비경제활동인구	취업자나 실업자가 아닌 모든 사람(학생, 군인, 연소자, 노령자, 장애자, 주부 등)
실업률	실업자가 경제활동인구(취업자+실업자)에서 차지하는 비율임. ○자료원 : 통계청, 『경제활동인구연보』
실업자 구성비	실업자는 조사기간 중 일을 하지 못한 사람 중 즉시 취업이 가능하며 구직활동을 한 사람 ○산식 : (평균실업기간(월)×실업자수)/총실업자수 ○자료원 : 통계청, 『경제활동인구연보』
취업자	조사대상기간 중 수입을 목적으로 1시간 이상을 일한 자, 무급가족종사자 경우는 18시간 이상 일한 자, 직업을 가지고 있으나 일기, 병, 휴가, 노동쟁의 등의 이유로 일시적 휴직자 등을 포함. 즉, 취업자 = 조사기간 중 1시간 이상 일한 임금 근로자+자영자+고용주+무급가족종사자 포함. 우리나라에서는 무급가족종사자를 최소 주 18시간 이상 노동하는 경우를 뜻함.
피고용자 비율	전체 취업자 중 상시고(상시고, 임시고), 일용고의 피고용자가 차지하는 비율 ○산식 : 피고용자/취업자×100
상시고	임금, 봉급을 받고 1년이상의 고용계약을 맺고 있는 자
임시고	임금, 봉급을 받고 1개월 이상 1년 미만의 고용계약을 맺은 자
일용고	1개월 미만의 고용계약을 맺은 자 또는 일정한 사업장이 없이 그때그때 일당으로 받고 일하는 자
상시취업률	○산식 : (상시고/총취업자수)×100 ○자료원 : 통계청, 『경제활동인구연보』

시간제취업자 비율	시간제취업 : 우리나라에서는 아직 시간제취업에 관한 통계적 정의가 마련되지 않은 상태이다. 보통 주 35시간 이하의 취업자를 시간제 취업자로 간주하는 나라가 많다. 「경제활동인구조사」에서는 36시간 미만 취업자를 시간제 취업자로 볼 수 있다. 아울러 1992년 노동부는 근로기준법 상의 노동시간이 48시간에서 44시간으로 단축된 이후 법정근로기준시간의 70%인 30.8시간 미만을 시간제 취업의 잠정적 기준으로 삼고 있다. ○산식 : (시간제취업자수/취업자수)×100 틈틈이 일한다, 주 1-10시간, 11-20시간, 21-30시간, 31-35시간으로 나누어 조사 ○자료원 : 통계청, 『경제활동인구연보』
주당평균근로시간	○산식 : 월평균근로시간×7/30.4 ○자료원 : 노동부, 『매월노동통계조사보고서』
월평균근로일수	○자료원 : 노동부, 『임금구조기본통계조사보고서』
월평균임금	○자료원 : 노동부, 『임금구조기본통계조사보고서』
구인배율	○산식 : (구인수/구직인수)×100 ○자료원 : 노동부, 『노동통계연감』
취업알선비율	○산식 : (직업안정기관을 통하여 취업한 취업자수/구직인수)×100 ○자료원 : 노동부, 『노동통계연감』
입직률	전월 말 노동자수에 대한 당월 중 신규채용이나 다른 사업체로부터 전입해 온 자의 비율로 매월의 입직률을 연평균한 것 ○산식 : (금월중입직자수/(전월말근로자수+금월말근로자수))/2×100
이직률	전월 말 노동자수에 대한 당월 중 이직자의 비율로 매월의 이직률을 연평균한 것 ○산식 : (금월말이직자수/(전월말근로자수+금월말근로자수))/2×100
노조조직률	○산식 : 조합원수/조직대상근로자수×100 ○자료원 : 통계청, 『경제활동인구조사』
여성취업에 대한 태도	여성의 취업에 대한 태도를 기혼/미혼으로, 기혼일 경우 자녀가 있는 경우, 자녀가 어릴 때, 자녀가 성장했을 때로 나누어 파악. ○자료원 : 통계청, 『사회통계조사』
여성취업 장애요인	개인의 경험이 아닌 현재 우리 사회에서 여성취업의 장애요인이 무엇이라고 생각하는지를 파악하는 지표임. ○자료원 : 통계청, 『사회통계조사』

직업선택요인	직장(업)유무 및 현재의 자기직장(업), 기술 등과 상관없이 직장(업)을 선택하는데 가장 중요하다고 생각하는 요인을 파악하여 일반적인 직업선택관을 알아보는 지표임. ○자료원 : 통계청, 『사회통계조사』
--------	---------------------------------------------------------------------------------------------------------------------

## 6. 보건

연령별 기대여명	어느 연령에 도달한 사람이 그 후 몇 년 동안이나 생존할 수 있는가를 평균적으로 계산한 연수 ○자료원 : 통계청, 『생명표』
흡연율과 흡연량	○자료원 : 통계청, 『사회통계조사보고서』
음주율과 음주회수	조사대상인구 중에서 음주인구가 차지하는 비율과 회수 ○자료원 : 통계청, 『사회통계조사보고서』
피임실천율	가임연령기에 있는 유배우 부인의 부부총수에 대한 피임실천중인 부부수의 비율 ○산식 : (피임실천 부부 수/15-44세 유배우부인)×100 ○자료원 : 한국보건사회연구원, 『전국출산력 및 가족보건실태 조사』
사망률	○산식 : $\frac{(\text{해당연령})\text{사망자 수}}{(\text{해당연령})\text{인구 수}} \times 1,000$ ○자료원 : 통계청, 『생명표』
사망성비	여자 사망자 100명당 남자 사망자수임. ○자료원 : 통계청, 『인구동태통계연보』
유병일수	조사대상기간 중 유병자의 활동 부자유 지속기간 ○자료원 : 통계청, 『한국의 사회지표』 통계청, 『사회통계조사보고서』
와병일수	조사대상기간 중 질병으로 누워 있었던 평균일수 ○자료원 : 통계청, 『한국의 사회지표』 통계청, 『사회통계조사보고서』
의료서비스에 대한 만족도	의료인에 대한 신뢰도와 마찬가지로 의료서비스 충족 및 불만이유에 대한 의료수혜자의 주관적 지표임.

## 7. 복지

국민연금	국민의 기본생활조건을 만족시키기 위한 금선무로 시작하여 가입대상자는 국내에 거주하는 18세 이상 60세 미만의 국민(노령연금, 장애연금, 유족연금, 반환일시금, 사망일시금)
국민연금별 수급률	국민연금 가입자 중 연금혜택을 받은 수급자 ○산식 : 국민연금수급자수/국민연금가입자수×100 ○자료원 : 국민연금공단, 『국민연금통계연보』
공적부조	저소득층이나 자활능력이 없는 빈곤계층이 그 대상으로 대상 집단은 정부에서 엄격하게 선정, 그 제정은 정부에서 총담당. 우리나라의 공적부조는 생활보호 및 의료보호가 그 핵심임.
국민연금 전국민대비 적용률	○산식 : (가입자수/당해연도 총인구수)×100 ○자료원 : 국민연금공단, 『국민연금통계연보』
건강보험 전국민대비 적용률	○산식 : (가입자수/당해연도 총인구수)×100 ○자료원 : 국민건강보험공단, 『건강보험통계연보』
건강보험 부양률	○산식 : 건강보험 피부양자/건강보험피보험자 ○자료원 : 국민건강보험공단, 『건강보험통계연보』

## 8. 정치 및 사회참여

투표율	최근 주요선거의 투표율을 중심으로 ○자료원 : 중앙선거관리위원회, 『대통령선거총람』 『국회의원선거총람』, 역대선거정보시스템
지방의회의원 여성수 및 비율	○산식 : 여성의원 수/전체지방의원 수×100 ○자료원 : 대전광역시 선거관리위원회, 『내부자료』
공무원 여성수 및 비율	○산식 : 여성공무원 수/전체공무원 수×100 ○자료원 : 대전광역시, 『내부자료』
공무원 채용고시 여성 합격자 비율	○산식 : 여성합격자 수/전체합격자 수×100 ○자료원 : 대전광역시, 『내부자료』
자원활동참가율	○산식 : 자원활동자 수/15세 이상 조사인구×100 ○자료원 : 통계청, 『사회통계조사』



종교인구 ○산식 : 종교인구/15세 이상 조사인구×100  
○자료원 : 통계청, 『사회통계조사』

## 9. 문화 및 정보

독서인구	1년간 1권 이상의 책(주간지, 월간지 등 잡지류는 포함하고 교과서, 참고서는 제외)을 읽은 사람의 비율 ○산식 : 독서인구/15세 이상 조사인구×100 ○자료원 : 통계청, 『사회통계조사보고서』
서적구입인구 비율	1년동안 잡지류 및 아동지, 교과서 및 참고서를 제외한 서적을 1권이상 구입한 인구 비율 ○산식 : 서적구입인구/15세 이상 조사인구×100 ○자료원 : 통계청, 『사회통계조사보고서』
공연, 전시참여현황	공연 관람장(음악회, 무용 등), 전시장, 미술관, 영화관 등으로 구분함. ○산식 : 음악, 연극, 무용, 영화, 관람자수/15세 이상 인구×100 박물관, 미술관 입장자수/15세 이상 인구×100 ○자료원 : 통계청, 『사회통계조사보고서』
여가활용 방법	주말, 공휴일, 휴일의 여가사용방법을 조사함. 활동종류는 감상, 관람, TV시청, 창작적 취미오락, 잡기 및 승부놀이, 스포츠 및 여행, 가사, 기타임. 창작적 오락은 회화, 조각, 공예, 서예, 독서, 요리, 사진 촬영, 악기연주, 수예, 원예, 꽃꽂이 등임. ○자료원 : 통계청, 『사회통계조사보고서』
TV 시청률	조사대상인구 중 1시간 이상 TV를 시청한 사람의 비율 ○산식 : TV시청인구/15세 이상 조사인구×100 ○자료원 : 통계청, 『사회통계조사보고서』
TV 시청시간	TV시청자의 주당 평균 TV시청시간임. ○산식 : 1주간 총TV시청시간/TV시청인구×100 ○자료원 : 통계청, 『사회통계조사보고서』
TV 선호프로그램	선호프로그램은 1주간에 TV를 시청한 적이 있다고 응답한 사람을 대상으로 하여 평소 즐겨보는 프로그램을 뉴스, 연속극, 오락, 스포츠, 영화, 교양 등으로 구분함. ○자료원 : 통계청, 『사회통계조사보고서』
비디오(DVD) 시청	조사시점기준 지난 1주 동안 비디오테이프(DVD)를 집에서 빌려보거나 사서 본 적이 있는 경우 시청가구 비율 및 가구당 비디오(DVD)시청편수를 조사함. 오락용 : 영화, 방화, 만화영화 등 교육용 : 영어회화, 바둑 등 ○산식 : 비율 = 비디오시청 가구수/조사대상 가구수×100 ○자료원 : 통계청, 『사회통계조사보고서』

신문의 관심부문 신문구독자에 한해서 평소 관심이 있는 부분을 정치, 경제, 사회, 문화, 과학기술, 연예, 스포츠, 국제 등으로 나누어 선택하도록 함.  
○자료원 : 통계청, 『사회통계조사보고서』

## 10. 주거 및 교통

주택마련 방법	조사 당시 주택소유여부와 관계없이 과거에 자기집이 있었거나 현재 자기집을 가지고 있는 가구의 가구주에게 자기소유의 최초주택을 마련할 때 어떤방법으로 주택자금을 마련하였는지를 파악하여 각 방법(자금원천)의 금액이 전체에서 차지하는 비율을 파악. ○자료원 : 통계청, 『사회통계조사보고서』
주택마련 시기	가구주가 최초의 주택을 마련한 시기가 언제인가를 알아 보기 위한 항목으로 조사시점을 기준으로 하여 최초의 주택이란 「자기 소유의 주택」 개념에 따른 최초의 주택을 말하며 최초로 주택을 마련한 시기에 대해 사실상 혼인을 기준으로 결혼이전과 결혼이후로 구분하여 조사하고 결혼이후 주택을 마련했을 경우에는 결혼시점을 기준으로 기간을 년, 월 단위까지 파악하여 6개월을 단위로 하여 사사오입함. ○자료원 : 통계청, 『사회통계조사보고서』
주택에 대한 만족도	거주하고 있는 주택자체에 대하여 어느정도 만족하고 있는가를 알아보기 위한 척도로 거주지역에 관한 것이나 이웃관계 등과 같은 주택외적 계요인은 조사에서 제외되었음. ○자료원 : 통계청, 『사회통계조사보고서』
주택에 대한 불만이유	주택에 대한 만족도 조사에서 약간 불만, 매우 불만이라고 응답한 자를 대상으로 불만이유를 일조, 통풍불량, 주택노후, 주택협소, 난방시설불량, 부대시설 미흡, 상 하수도시설 미흡 등으로 구분 조사하였음. ○자료원 : 통계청, 『사회통계조사보고서』
다가구 주택	단독주택의 일종으로 소유권은 한사람만이 가질 수 있으나 건물내에 여러 가구가 독립적인 생활을 할 수 있도록 구조적으로 분리된 독립된 주택을 말함. ○자료원 : 통계청, 『가구소비실태조사』
다세대 주택	한 건물내에 여러 가구가 살 수 있도록 건축된 4층이하의 영구건물로서 건물의 연면적이 200평이하이면서 건축 당시 다세대주택으로 허가받은 주택을 말함. 다세대주택은 세대(가구)별로 분리하여 각각 등기가 가능하며, 매매 또는 소유의 한 단위를 이룸. ○자료원 : 통계청, 『사회통계조사』
단독주택	한 가구가 생활할 수 있도록 건축된 일반단독주택과 여러 가구가 살 수 있도록 설계된 다가구 단독주택을 말함. ○자료원 : 통계청, 『사회통계조사』

거주지역에 대한 만족도	거주지역에 대한 만족도는 거주지를 중심으로 한 인근 교통시설, 각종 편의시설, 주변환경, 공해 등 거주지역 전반에 대한 만족도를 나타낸 지표로 여기에는 거주지역 주변의 경제적, 사회적, 문화적 제요인이 포함 측정됨. ○자료원 : 통계청, 『사회통계조사보고서』
거주지역에 대한 불만이유	거주지역에 대한 만족도 조사에서 약간불만, 매우불만이라고 응답한 자를 대상으로 교육여건이 안 좋음, 교통사정이 안 좋음, 주변환경이 안 좋음, 공해, 편의시설이 멀어, 범죄발생 등으로 구분하였음. ○자료원 : 통계청, 『사회통계조사보고서』
교통사고	교통사고란 도로교통법 제2조에서 규정하는 도로에서 차와 교통으로 인하여 발생한 인적 물적피해가 따르는 사로를 말한다. 단, 1984년부터는 통계는 인적피해 사고만을 의미하여 물적피해사고는 포함하지 않는다. • 사망이란 교통사고 발생시부터 30일 이내에 사망한 경우임. (1999년이전까지는 72시간임) • 중상이란 교통사고로 인하여 3주 이상의 치료를 요하는 부상을 입은 경우임. • 경상이란 교통사고로 인하여 5일 이상 3주 미만의 치료를 요하는 부상을 입은 경우임. • 부상사고란 교통사고로 인하여 5일 미만의 치료를 요하는 부상을 입은 경우임. 따라서 여기서의 사망과 보건부문에서 나오는 사망원인(선행사인에 의한 사망)과는 차이가 있음에 유의. ○자료원 : 통계청, 『한국의 사회지표』
교통문제	살고 있는 지역의 교통문제 중에서 가장 심각한 것 1가지를 조사. 살고 있는 지역이란 자기가 살고 있는 동네로, 걸어서 다닐 수 있는 생활권 정도임. ○자료원 : 통계청, 『사회통계조사보고서』

## 11. 환경 및 안전

체감환경	살고 있는 지역의 환경이 1년 전과 비교해서 어떻게 변화되었는지 대기오염, 수질오염, 쓰레기 및 폐기물로 인한 오염, 소음공해, 녹지 등 주위환경 훼손의 5개 항목으로 조사함. ○자료원 : 통계청, 『사회통계조사』
범죄피해에 대한 두려움의 정도	범죄 및 범죄피해에 대한 두려움의 정도를 나타내는 지표로 응답범주는 느낀다, 보통이다, 못느낀다 등으로 나누어 조사함. ○자료원 : 통계청, 『사회통계조사』
야간보행에 대한 안전도	'밤에 외출 또는 귀가하는 경우 집 근처에서 혼자 걸기가 두려운 곳이 있습니까?'라고 질문하여 '있다'라고 응답한 사람의 비율을 구한 것이며 두려운 곳이 '있다'라고 응답한 사람에게는 부득이 밤에 나갈 일이 있거나 늦게 들어올 경우 주로 어떻게 하는 지의 방법을 조사함. ○산식 : 야간보행에 두려움을 느끼는 사람 수/15세 이상 조사인구×100 ○자료원 : 통계청, 『사회통계조사』

#### IV. 통계표 및 지표

---

1. 인구  
Population

---

# 1. 인 구

## 가. 종인구

통계청 인구주택총조사 자료에 의하면 2010년 대전광역시의 인구는 1,490,158명으로, 이중 남성인구는 745,150명, 여성 인구는 745,008명으로 남녀의 각 비율은 거의 비슷한 것으로 나타났다.

통계청 자료에 따르면 2010년 추계 여성인구가 753,171명, 추계 남성인구가 761,913명이었는데, 실제 인구는 추계 인구보다 남녀 모두 적은 수치를 나타냈다. 이를 통해 출산율 감소가 예상보다 더 진행되고 있다고 해석할 수도 있다. 2020년 추계인구는 여성 791,716명, 남성 791,074명으로 총 1,582,790명이다. 이는 현재 인구보다 약100,000명 정도 많은 수치이다. 시도별 연평균 인구성장률은 2030년까지 감소(-)가 예상되는 지역이 서울, 부산, 대구, 광주, 강원도 등을 비롯하여 많이 있으나, 대전은 성장률의 크고 작음은 있으나, 대체적으로 인구가 늘어날 것으로 예상되고 있다.

추계 예상 성비를 살펴보면, 2010년은 성비가 101이 조금 넘는 수치로 예상되었는데, 실제 성비는 2010년 현재 기준 100.0으로 나타났다. 통계청의 성비 추계자료에 따르면 서서히 성비가 감소하여 2020년에는 99.9, 2030년에는 98.0이 될 것으로 예상하고 있다.

2010년 주민등록인구를 기준으로 각 행정구역별 인구를 살펴보면, 서구가 33.6%로 가장 인구가 많고 중구 17.8%, 유성구 18.1%, 동구 16.6%, 대덕구 13.9% 순으로 인구가 분포되어 있다. 2002년과 비교해 보자면 동구(16.9%)와 대덕구(16.2%)와 같은 구도심 지역은 인구가 감소한 반면, 유성구(13.2%)와 같이 신도심 개발지역의 인구가 다소 증가한 것으로 나타난다. 이들 행정구역의 인구성비는 대덕구가 103.11%로 가장 높았고, 서구가 가장 낮은 97.25%를 보이고 있다.

## 나. 인구구성

연령 및 성별 인구구성과 성비를 살펴보면 2000년 전체 성비 100.9, 2005년 101.7, 2008년 100.3, 2010년 100.0으로 성비의 불균형이 점점 완화되어 오고 있음을 알 수 있다. 이는 남녀 선호도에 대한 인식이 평등하게 변해가고 있음을 나타낸다. 생애주기별로 남녀 성비를 살펴보면 2010년 기준 0-4세는 106.4로 여자아이 100명당 남자아이 106.4명으로 나타났다. 이 수치는 점점 증가해서 20-24세에는 115.1을 기록했다. 이로서 여자아이의 사망률이 더 높음을 예상할 수 있다. 성비는 그 이후에 감소하여 64세까지는 거의 98, 99 정도 수준으로 남녀 성비가 고르게 분포함을 알 수 있다. 그리고 60세 이후부터는 점차 감소하여 85세 이상의 인구계층에서는 성비가 36.2를 기록하는 것으로 나타났다. 이는 여성의 수명이 남성보다 더 길다는 연구결과와 일치하는 결과이다.

대전시민의 평균연령 추이를 살펴보면 1980년대 20대 초중반(남성 23.3, 여성 24.9)에서 2010년에는 30대 중반(남성 34.6, 여성 36.6), 그리고 2020년에는 40대 초반(남성 39.0, 여성 41.3)으로 예상되었고, 2030년의 평균연령은 그보다 더 높아진 남성 42.9, 여성 45.6세로 예상하고 있다. 이를 통해 점점 고령화가 진행될 것으로 예측한다는 것을 의미한다.

경제활동가능인구의 부양부담을 나타내는 부양비를 보면 대전시의 총 부양비는 지속적인 감소추세에 있다. 2000년 38.4%였던 수치가 2007년 36.8%, 2010년엔 35.2%로 낮아졌다. 좀 더 세부적으로 살펴보면 출산률의 감소로 인하여 유년 부양비는 감소하는 반면에, 노년 부양비는 2000년 7.6%였던 수치가 2005 9.6%, 2010년엔 11.5%로 꾸준히 높아져 생산가능인구의 부담이 점차 증가하고 있다. 이는 역시나 지속적인 노령화 지수의 상승이 그 원인이라 할 수 있다.

2010년 인구주택총조사 기준으로 대전광역시 15세 이상의 여성인구 중 유배우 비율은 56.3%로 미혼28.6%, 사별10.3%, 이혼4.7%에 비해 매우 높았다. 남성의 경우엔 미혼이 38.3%로 다소 높았고, 사별의 경우엔 1.8%로 여성의 사별 비율에 비해 크게 낮았다. 구별 분표를 살펴보면 유배우자 분포는 유성구가 59.9%로 가장 높았고, 동구가 52.4%로 가장 낮게 나타났다. 반면에 사별은 동구가 13.2%로 가장 높고, 유성구가 7.3%로 가장 낮은 수치를 보였다. 이혼은 동구가 5.6%로 전체 평균인 4.7%보다 높게 나타났고, 유성구는 3.2%로 가장 낮게 나타났다.

## 다. 인구이동

대전지역의 성별 인구이동을 살펴보면 2008년 인구주택총조사의 분석에 따르면, 인구전입 263,532명, 전출 269,142명이었고, 2010년에도 인구 전입 262,432명, 전출 263,477명으로 전출 인구가 전출이 전입보다 많았다. 그 이유는 전국적으로 살펴 보았을 때, 취업희망자들이나 학생들이 취업과 교육을 위해 서울이나 경기도쪽으로 이동하는 경향이 많기 때문으로 예상할 수 있다. 시도내의 시군구간 이동을 행정구역별로 살펴보면 동구, 중구, 서구, 대덕구는 전출인구가 많았고, 유성구는 전출인구보다 전입인구가 더 많게 나타났다. 행정구역별 남녀이동은 크지 않은 것으로 나타났다. 대전광역시 전체의 성별 전입·전출 상황을 살펴보자면, 여성 전입인구는 131,103명 남자는 131,329명으로 남성 전입인구가 높은 것으로 나타났고, 전출인구 또한 남성이 131,778 여성은 131,699명으로 근소한 차이로 남성이 여성에 비해 높게 나타났다.

## 라. 출생

대전의 성별 출생아수를 살펴보면 2000년대 지속적으로 감소하는 추세를 보인다. 조금씩 증가하는 해도 있었으나 감소하는 흐름속에 있다고 판단할 수 있으며, 2010년에는 전년도에 비해서는 조금 증가했으나, 앞으로도 계속 증가하는 추세로 돌아설 수 있을지는 미지수이다. 최근 출산력 저하에 따른 정부의 출산 장려정책, 황금 폐지해 출산 열풍, 다문화 가정의 증가 등으로 출산율이 약간 증가한 것으로 분석할 수도 있으나, 우연의 결과인지, 정책의 영향인지 정확한 분석을 위해서는 앞으로 다년간의 추세를 살펴봐야 알 수 있을 것으로 예상된다. 인구 1,000명당 출생아수를 의미하는 조출생률은 2010년 9.6으로 나타났고, 출생성비는 106.7로 전국 평균 106.9보다 조금 적게 집계되었다.

연령별 출산율을 살펴보면 1997년 25~29세의 출산율이 166.2, 30~34세의 출산율이 73.3으로 20대 중후반의 출산율이 30대 초중반보다 더욱 많았다. 이는 조금씩 격차가 줄어들었으나 2006년까지 지속되다가 2007년부터 역전되기 시작하여 격차가 벌어졌다. 2010년 기준 20대 중후반이 여성 1000명 당 출산율이 78.4를 기록했고, 반면 30대 초중반은 111.2를 기록하였다. 40대 초중반의 경우도 3.5명으로 나타났는데 이는 영양상태가 과거에 비해 좋아진 영향도 있을 것으로 예상할 수 있다. 점차 출산 연령대가 늦춰지고 있음을 알 수 있다. 이와 같은 추세는 앞으로도 계속될 것으

로 예상되며, 그 원인으로는 여성의 고학력화와 사회활동 참가 증가, 인식변화 등의 이유가 있을 것으로 추정된다.

<그림 1-1> 연령계층별 인구구성(2010)

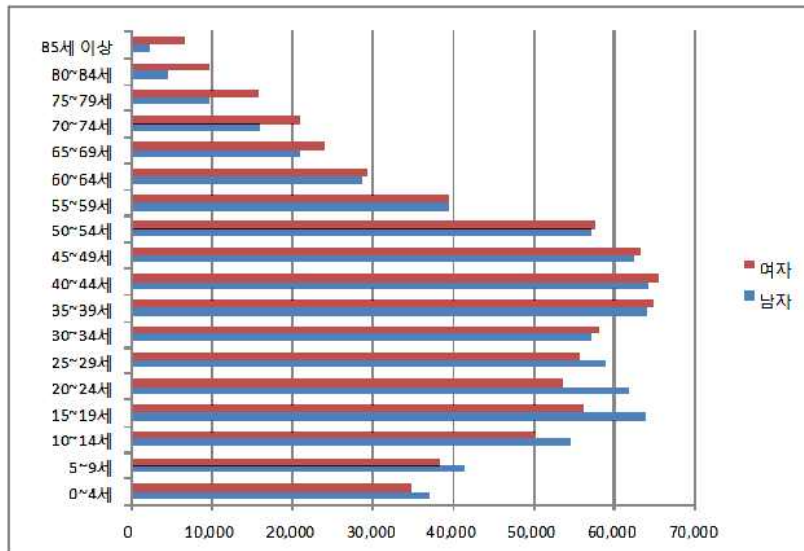

자료 : 통계청, KOSIS DB 웹서비스.

Source : National Statistical Office, KOSIS DB Web Service.

<그림 1-2> 연도별 출생성비(2010)

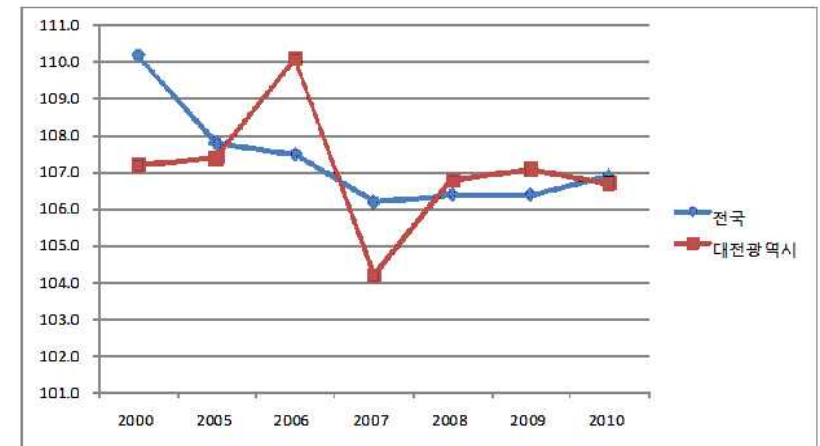

자료 : 통계청, 「인구동태통계연보」.

Source : National Statistical Office, Annual Report on the Vital Statistics.

<그림 1-3> 출산순위별 출생성비(2010)

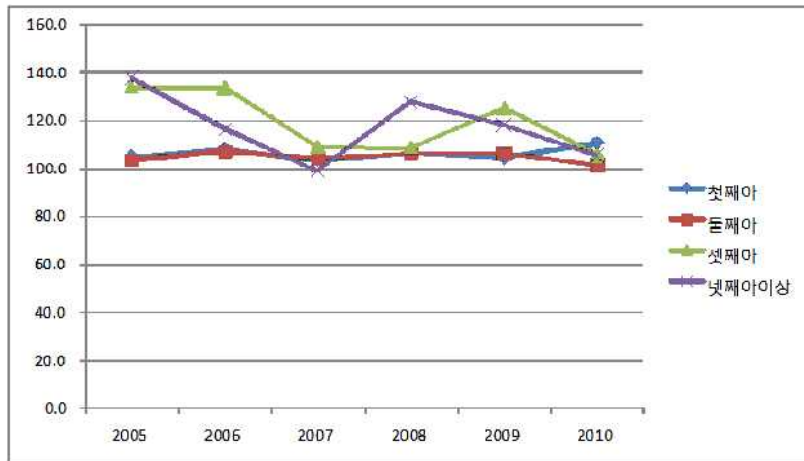

자료 : 통계청, 「인구동태통계연보」.

Source : National Statistical Office, *Annual Report on the Vital Statistics*.

<그림 1-4> 부양비 및 노령화지수 추이(2010)

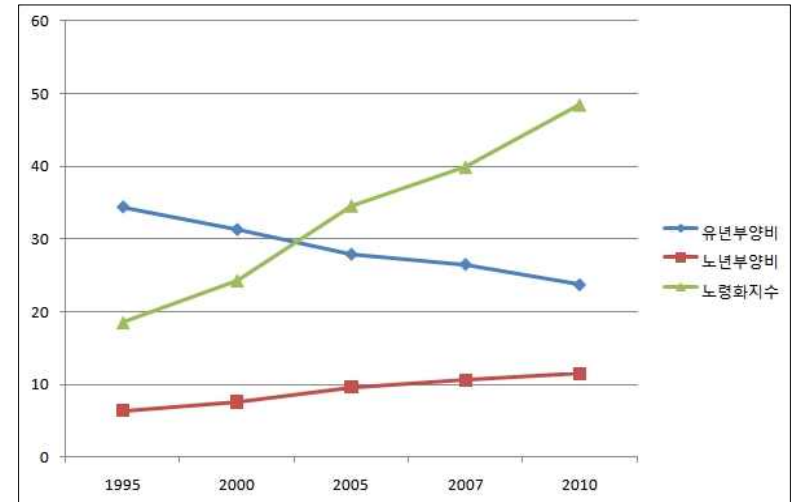

주 : 1) 외국인은 제외.

자료 : 통계청, 「인구주택총조사보고서」

Note : 1) Foreigners are exclude.

Source : National Statistical Office, *Population and Housing Census Report*.

유년부양비 = (14세 이하 인구수 / 15 ~ 64세 이하 인구수) × 100

노년부양비 = (65세 이상 인구수 / 15 ~ 64세 이하 인구수) × 100

노령화지수 = (65세 이상 인구수 / 14세 이하 인구수) × 100



<표 1-1-1> 총인구 추이  
Total Population

단위 : 명

Unit : Persons

연도 Year	센서스 인구 <sup>1)</sup>			주민등록 인구 <sup>1)</sup>			추계연앙 인구		
	계 Total	여자 Female	남자 Male	계 Total	여자 Female	남자 Male	계 Total	여자 Female	남자 Male
1980							820 076	402 213	417 863
1985							951 943	471 777	480 166
1990	1 049 122	519 178	529 944				1 035 986	511 191	524 795
1995	1 270 873	628 543	642 330	1 265 081	628 525	636 556	1 286 844	634 311	652 533
2000	1 365 961	676 621	689 340	1 385 606	689 725	695 881	1 396 869	689 601	707 268
2001				1 403 164	698 675	704 489	1 417 179	700 491	716 688
2002				1 419 573	706 920	712 653	1 432 857	708 848	724 009
2003				1 432 296	713 328	718 968	1 452 128	718 983	733 145
2004				1 443 471	718 883	724 588	1 459 515	723 560	735 955
2005	1 438 551	717 817	720 734	1 454 638	724 820	729 818	1 468 317	728 861	739 456
2006				1 466 158	730 563	735 595	1 476 736	733 229	743 507
2007				1 475 659	736 187	739 472	1 486 644	738 336	748 308
2008				1 480 895	739 284	741 611	1 496 461	743 427	753 034
2009				1 484 180	741 059	743 121	1 505 957	748 377	757 580
2010							1 515 084	753 171	761 913
2020							1 582 790	791 716	791 074

주 : 1) 외국인인 제외됨

자료 : 통계청, KOSIS DB 웹서비스.

Note : 1) Foreigners are excluded.

Data : National Statistical Office, KOSIS DB Web Service.

<표 1-2-1> 성별 장래인구추계  
Population Projections by Sex

단위 : 명

Unit : Persons

연도 Year	총인구 Total Population			성비 Sex Ratio
	계 Total	여자 Female	남자 Male	
2010	1 515 084	753 171	761 913	101.2
2011	1 523 840	757 806	766 034	101.1
2012	1 532 102	762 293	769 809	101.0
2013	1 540 026	766 644	773 382	100.9
2014	1 547 589	770 874	776 715	100.8
2015	1 554 726	774 894	779 832	100.6
2020	1 582 790	791 716	791 074	99.9
2025	1 599 423	803 535	795 888	99.0
2030	1 607 245	811 663	795 582	98.0

자료 : 통계청, KOSIS DB 웹서비스.

Data : National Statistical Office, KOSIS DB Web Service.

<표 1-2-2> 시도 및 성별 장래인구추계  
Population Projections by City & Province

단위 : 천명 Unit : Thousand Persons

연도 Year	2010			2020			2030		
	전체 Total	여자 Female	남자 Male	전체 Total	여자 Female	남자 Male	전체 Total	여자 Female	남자 Male
전 국 Whole Country	48 874	24 334	24 540	49 325	24 645	24 679	48 634	24 444	24 190
대전광역시 Daejeon	1 515	753	761	1 582	791	791	1 607	811	795
서울특별시 Seoul	10 038	5 064	4 974	9 895	5 071	4 823	9 414	4 905	4 508
부산광역시 Busan	3 445	1 737	1 708	3 189	1 622	1 566	2 898	1 492	1 406
대구광역시 Daegu	2 431	1 212	1 218	2 279	1 147	1 132	2 101	1 069	1 032
인천광역시 Incheon	2 660	1 315	1 344	2 783	1 382	1 400	2 853	1 430	1 423
광주광역시 Gwangju	1 450	727	722	1 438	726	711	1 393	711	682
울산광역시 Ulsan	1 093	527	566	1 116	541	575	1 132	557	575
경 기 도 Gyeonggi-do	11 636	5 748	5 888	13 107	6 499	6 607	14 047	7 012	7 035
강 원 도 Gangwon-do	1 442	714	728	1 339	662	677	1 224	605	618
충 청 북 도 Chungcheongbuk-do	1 478	729	749	1 441	705	735	1 377	671	706
충 청 남 도 Chungcheongnam-do	1 958	959	999	2 002	966	1 036	2 006	955	1 050
전 라 북 도 Jeollabuk-do	1 702	855	847	1 525	762	763	1 382	687	694
전 라 남 도 Jeollanam-do	1 740	877	862	1 526	763	763	1 346	667	679
경 상 북 도 Gyeongsangbuk-do	2 591	1 286	1 305	2 427	1 197	1 230	2 236	1 095	1 141
경 상 남 도 Gyeongsangnam-do	3 140	1 552	1 588	3 123	1 534	1 588	3 076	1 505	1 570
제 주 도 Jeju-do	546	272	274	544	269	274	534	264	269

자료 : 통계청, KOSIS DB 웹서비스.  
Data : National Statistical Office, KOSIS DB Web Service.

<표 1-2-3> 시도별 연평균 인구성장률  
Annual Population Growth Rate by Province

단위 : % Unit : Percent

시도 Province	1991-2000	2001-2010	2011-2020	2021-2030
전 국 Whole Country	0.9	0.4	0.1	-0.1
대전광역시 Daejeon	3.0	0.8	0.4	0.2
서울특별시 Seoul	-0.4	-0.03	-0.1	-0.5
부산광역시 Busan	-0.2	-0.8	-0.8	-0.9
대구광역시 Daegu	0.99	-0.4	-0.6	-0.8
인천광역시 Incheon	2.9	0.5	0.5	0.2
광주광역시 Gwangju	2.1	0.5	-0.1	-0.3
울산광역시 Ulsan	2.7	0.5	0.2	0.1
경 기 도 Gyeonggi-do	4.4	2.4	1.2	0.7
강 원 도 Gangwon-do	-0.3	-0.5	-0.7	-0.9
충 청 북 도 Chungcheongbuk-do	0.8	-0.1	-0.3	-0.5
충 청 남 도 Chungcheongnam-do	-0.6	0.4	0.2	0.0
전 라 북 도 Jeollabuk-do	-0.6	-1.2	-1.1	-0.98
전 라 남 도 Jeollanam-do	-1.9	-1.6	-1.3	-1.2
경 상 북 도 Gyeongsangbuk-do	0.1	-0.7	-0.7	-0.8
경 상 남 도 Gyeongsangnam-do	0.9	0.3	-0.05	-0.2
제 주 도 Jeju-do	0.3	0.4	0.0	-0.2

자료 : 통계청, KOSIS DB 웹서비스.  
Data : National Statistical Office, KOSIS DB Web Service.

**<표 1-3-1> 연령 및 성별 인구구성과 성비**  
Population by Age, Sex and Male/Female Sex Ratio

단위 : 명, % Unit : Person, %

연령 Age	2000			2005			2008			2010		
	여자 Female	남자 Male	성비 Sex Ratio	여자 Female	남자 Male	성비 Sex Ratio	여자 Female	남자 Male	성비 Sex Ratio	여자 Female	남자 Male	성비 Sex Ratio
계 <sup>1)</sup>	689 725	695 881	100.9	717 817	729 818	101.7	739 284	741 611	100.3	745 008	745 150	100.0
0 - 4	47 512	51 843	109.1	37 235	40 333	108.3	35 628	38 045	106.8	34 884	37 100	106.4
5 - 9	52 452	59 796	114.0	50 114	54 722	109.1	43 820	47 692	108.8	38 346	41 387	107.9
10 - 14	46 827	53 577	114.4	53 958	61 411	113.8	53 315	59 552	111.7	50 250	54 688	108.8
15 - 19	55 765	60 406	108.3	47 457	54 095	114.0	51 384	58 785	114.4	56 267	63 941	113.6
20 - 24	60 212	59 927	99.5	58 423	60 899	104.2	49 050	53 241	108.5	53 672	61 781	115.1
25 - 29	65 207	66 278	101.6	60 589	61 866	102.1	61 302	62 653	102.2	55 715	58 900	105.7
30 - 34	66 313	65 956	99.5	66 211	66 919	101.1	59 829	59 348	99.2	58 098	57 230	98.5
35 - 39	64 665	65 473	101.2	67 663	67 274	99.4	70 158	70 416	100.4	64 862	64 155	98.9
40 - 44	62 066	62 936	101.4	64 594	65 014	100.7	65 222	64 596	99.0	65 637	64 284	97.9
45 - 49	42 869	44 586	104.0	60 833	61 188	100.6	65 719	65 543	99.7	63 245	62 446	98.7
50 - 54	30 840	32 674	105.9	41 626	42 465	102.0	52 594	53 295	101.3	57 713	57 176	99.1
55 - 59	25 640	25 105	97.9	30 102	30 855	102.5	34 108	34 727	101.8	39 580	39 581	100.0
60 - 64	21 796	19 116	87.7	25 344	23 637	93.3	26 241	25 410	96.8	29 416	28 789	97.9
65 - 69	17 357	12 567	72.4	21 487	17 467	81.3	24 721	21 084	85.3	24 055	21 049	87.5
70 - 74	12 857	7 546	58.7	16 528	10 961	66.3	19 383	14 075	72.6	20 981	15 974	76.1
75 - 79	8 909	4 743	53.2	11 397	6 010	52.7	13 222	7 360	55.7	15 795	9 699	61.4
80 - 84	5 062	2 317	45.8	6 811	3 158	46.4	7 958	3 756	47.2	9 843	4 563	46.4
85+	3 376	1 035	30.7	4 448	1 544	34.7	5 630	2 033	36.1	6 649	2 407	36.2

주 : 1) 외국인 제외  
자료 : 통계청, KOSIS DB 웹서비스.  
Note : 1) Foreigners exclude.  
Data : National Statistical Office, KOSIS DB Web Service.

**<표 1-3-2> 성별 대전시민의 평균연령 추이**  
Average Age of Daejeon City People by Sex

단위 : 세 Unit : Age

연도 Year	계 Total	여자 Female	남자 Male	남녀차이 Average Age Difference by Sex
1980	24.1	24.9	23.3	1.6
1990	27.8	28.7	26.9	1.8
2000	30.8	31.7	29.9	1.8
2010	35.6	36.6	34.6	2.0
2020	40.1	41.3	39.0	2.3
2030	44.3	45.6	42.9	2.7

자료 : 통계청, 「시도별 추계인구」  
Source : National Statistical Office, Provincial Population Projection.

<표 1-3-3> 성 및 행정구역별 인구구조  
Population Structure by Administrative Districts and Sex

단위 : 명, % Unit : Persons, Percent

지역 및 연도 Province & Year	여자 Female				남자 Male			
	전체 <sup>1)</sup> Total	연소연령 (14세이하) 14Years Old and Under	생산연령 (15-64세) From 15 to 64 Years Old	노령인구 65Years Old and Over	전체 <sup>1)</sup> Total	연소연령 (14세이하) 14Years Old and Under	생산연령 (15-64세) From 15 to 64 Years Old	노령인구 65Years Old and Over
전체 Total								
1995	628 543	146 458	445 497	36 574	642 330	164 220	457 089	21 018
2000	689 725	146 791	495 319	47 615	695 881	165 216	502 372	28 293
2005	717 817	138 737	518 571	60 509	720 734	152 775	527 563	40 396
2010	745 008	123 480	544 205	77 323	745 150	133 175	558 283	53 692
동구 Dong-gu								
1995	134 293	27 454	97 849	8 979	138 177	30 807	101 962	5 406
2000	124 629	21 902	92 337	10 390	128 055	24 848	96 565	6 642
2005	115 610	18 155	84 196	13 259	116 313	20 103	87 153	9 057
2010	121 990	17 485	87 996	16 509	112 354	18 791	91 792	11 771
중구 Jung-gu								
1995	132 894	26 500	97 240	9 154	132 910	29 747	97 775	5 387
2000	133 368	23 993	98 477	110 898	133 646	27 166	999 471	7 009
2005	128 522	22 270	92 469	13 783	127 043	24 674	92 652	9 717
2010	129 238	19 577	91 691	17 970	125 339	21 059	91 259	13 021
서구 Seo-gu								
1995	202 744	51 925	140 825	9 994	203 264	58 714	139 294	5 256
2000	239 799	53 579	171 705	14 515	237 094	60 325	168 956	7 813
2005	257 026	50 659	188 784	17 583	251 362	55 659	184 368	11 335
2010	253 870	41 436	190 140	22 294	244 654	44 721	184 927	15 006
유성구 Yuseong-gu								
1995	58 847	15 359	39 940	3 545	65 479	16 912	46 328	2 239
2000	77 516	20 432	51 993	5 091	80 122	22 666	54 447	3 009
2005	107 487	24 504	75 767	7 216	113 719	26 745	82 399	4 575
2010	139 498	27 942	101 465	10 091	149 805	30 149	113 055	6 601
대덕구 Daedok-gu								
1995	99 765	25 220	69 643	4 902	102 500	28 040	71 730	2 730
2000	114 413	26 885	80 807	6 721	116 964	30 211	82 933	3 820
2005	109 172	23 149	77 355	8 668	112 297	25 594	80 991	5 712
2010	100 412	17 040	72 913	10 459	102 998	18 455	77 250	7 293

주 : 1) 1995, 2005년 외국인은 제외. 2) 주민등록인구 통계임.  
자료 : 통계청, 「인구주택총조사보고서」,  
통계청, 「주민등록통계연보」.

Note : 1) Foreigners are exclude in 1995, 2005 2) Resident Registration Population.  
Source : National Statistical Office, Population and Housing Census Report.  
: National Statistical Office, Resident Registration Population.

<표 1-3-4> 행정구역별 부양비 및 노령화지수  
Dependency Ratios and Aged Population Index by Administrative Districts

단위 : % Unit : Percent

지역 및 연도	총부양비	노령화지수		전체	여자	남자
		유년부양비	노년부양비			
전체 Total						
1995	40.8	34.4	6.4	18.5	25.0	12.8
2000	38.9	31.3	7.6	24.3	32.4	17.1
2005	37.5	27.9	9.6	34.6	43.6	26.4
2010	35.2	23.3	11.9	51.0	62.6	40.3
동구 Dong-gu						
1995	36.4	29.2	7.2	24.7	32.7	17.5
2000	33.7	24.7	9.0	36.4	47.4	26.7
2005	35.3	22.3	13.0	58.3	73.0	45.1
2010	35.9	20.2	15.7	78.0	94.4	62.6
중구 Jung-gu						
1995	36.3	28.8	7.5	25.9	34.5	18.1
2000	34.8	25.8	9.0	35.0	45.4	25.8
2005	38.1	25.4	12.7	50.1	61.9	39.4
2010	39.2	22.2	16.9	76.3	91.8	61.8
서구 Seo-gu						
1995	44.9	39.5	5.4	13.8	19.2	9.0
2000	40.0	33.4	6.6	19.6	27.1	13.0
2005	36.2	28.5	7.7	27.2	34.7	20.4
2010	32.9	23.0	9.9	43.3	53.8	33.6
유성구 Yuseong-gu						
1995	44.1	37.4	6.7	17.9	23.1	13.2
2000	48.1	40.5	7.6	18.8	24.9	13.3
2005	39.9	32.4	7.5	23.4	29.4	17.1
2010	34.9	27.1	7.8	28.7	36.1	21.9
대덕구 Daedok-gu						
1995	43.1	37.7	5.4	14.3	19.4	9.7
2000	41.3	34.9	6.4	18.5	25.0	12.6
2005	39.9	30.8	9.1	29.5	37.4	22.3
2010	35.5	23.6	11.8	50.0	61.4	39.5

주 : 1) 외국인은 제외.  
자료 : 통계청, 「인구주택총조사보고서」

Note : 1) Foreigners are exclude.  
Source : National Statistical Office, Population and Housing Census Report.  
유년부양비 = (14세 이하 인구수 / 15~64세 이하 인구수) × 100  
노년부양비 = (65세 이상 인구수 / 15~64세 이하 인구수) × 100  
노령화지수 = (65세 이상 인구수 / 14세 이하 인구수) × 100

<표 1-4-1> 행정구역별, 성 및 혼인상태별 15세 이상 인구분포(2005,2010)(1)  
Population 15 Years Old & Over by Sex and Marital Status in 2000,2005(1)

단위 : 명, % Unit :Persons, Percent

연도 Year	여자 Female					
	계 Total	미혼 Never Marriage	유배우 Marriage	사별 Widowed	이혼 Divorced	미상 Unknown
2005						
전체 Total	579 080	163 502	336 862	58 824	19 892	-
동구 Dong-gu	97 455	28 767	51 560	12 898	4 230	-
중구 Jung-gu	106 252	27 841	61 411	12 939	4 061	-
서구 Seo-gu	206 367	61 268	120 706	17 501	6 892	-
유성구 Yuseong-gu	82 983	23 659	51 232	6 431	1 661	-
대덕구 Daedok-gu	86 023	21 967	51 953	9 055	3 048	-
2010						
전체 Total	621 528	178 037	350 228	64 089	29 174	-
동구 Dong-gu	104 505	30 003	54 807	13 821	5 874	-
중구 Jung-gu	109 661	27 764	62 327	14 016	5 554	-
서구 Seo-gu	212 434	65 247	118 503	18 867	9 817	-
유성구 Yuseong-gu	111 556	33 061	66 817	8 140	3 538	-
대덕구 Daedok-gu	83 372	21 962	47 774	9 245	4 391	-
2005						
전체 Total	100.0	27.9	58.3	10.4	3.4	-
동구 Dong-gu	100.0	29.5	52.9	13.2	4.3	-
중구 Jung-gu	100.0	26.2	57.8	12.2	3.8	-
서구 Seo-gu	100.0	29.7	58.5	8.5	3.3	-
유성구 Yuseong-gu	100.0	28.5	61.7	7.7	2.0	-
대덕구 Daedok-gu	100.0	25.5	60.4	10.5	3.5	-
2010						
전체 Total	100.0	28.6	56.3	10.3	4.7	-
동구 Dong-gu	100.0	28.7	52.4	13.2	5.6	-
중구 Jung-gu	100.0	25.3	56.8	12.8	5.1	-
서구 Seo-gu	100.0	30.7	55.8	8.9	4.6	-
유성구 Yuseong-gu	100.0	29.6	59.9	7.3	3.2	-
대덕구 Daedok-gu	100.0	26.3	57.3	11.1	5.3	-

자료 : 통계청, 「인구주택총조사보고서」.

Source : National Statistical Office, Population and Housing Census Report (2000, 2005).

<표 1-4-1> 행정구역별, 성 및 혼인상태별 15세 이상 인구분포(2005,2010)(2)  
Population 15 Years Old & Over by Sex and Marital Status in 2000,2005(2)

단위 : 명, % Unit :Persons, Percent

연도 Year	남자 Male					
	계 Total	미혼 Never Marriage	유배우 Marriage	사별 Widowed	이혼 Divorced	미상 Unknown
2005						
전체 Total	567 959	212 146	331 032	9 941	14 840	-
동구 Dong-gu	96 210	39 481	50 814	2 253	3 662	-
중구 Jung-gu	102 369	36 834	60 115	2 181	3 239	-
서구 Seo-gu	195 703	71 191	117 535	2 849	4 128	-
유성구 Yuseong-gu	86 974	33 521	51 117	1 068	1 268	-
대덕구 Daedok-gu	86 703	31 119	51 451	1 590	2 543	-
2010						
전체 Total	611 975	234 338	345 330	11 046	21 261	-
동구 Dong-gu	103 563	41 818	54 269	2 561	4 915	-
중구 Jung-gu	104 280	36 560	60 896	2 533	4 291	-
서구 Seo-gu	199 933	75 570	115 265	2 880	6 218	-
유성구 Yuseong-gu	119 656	48 691	67 327	1 399	2 239	-
대덕구 Daedok-gu	84 543	31 699	47 573	1 673	3 598	-
2005						
전체 Total	100.0	37.6	57.9	1.8	2.7	-
동구 Dong-gu	100.0	41.0	52.8	2.3	3.8	-
중구 Jung-gu	100.0	36.0	58.7	2.1	3.2	-
서구 Seo-gu	100.0	36.4	60.1	1.5	2.1	-
유성구 Yuseong-gu	100.0	38.5	58.8	1.2	1.5	-
대덕구 Daedok-gu	100.0	35.9	59.3	1.8	2.9	-
2010						
전체 Total	100.0	38.3	56.4	1.8	3.5	-
동구 Dong-gu	100.0	40.4	52.4	2.5	4.7	-
중구 Jung-gu	100.0	35.1	58.4	2.4	4.1	-
서구 Seo-gu	100.0	37.8	57.7	1.4	3.1	-
유성구 Yuseong-gu	100.0	40.7	56.3	1.2	1.9	-
대덕구 Daedok-gu	100.0	37.5	56.3	2.0	4.3	-

자료 : 통계청, 「인구주택총조사보고서」.

Source : National Statistical Office, Population and Housing Census Report.

<표 1-5-1> 지역 및 성별 인구이동  
Migrants by Province Sex

<표 1-5-2> 시도별 인구이동  
Migrants by City & Province

단위 : 명 Unit :Persons

단위 : 명 Unit : Persons

지역 Province	총이동 Total Migrants		시도내 이동 Intra-Province			사도간 이동 Inter-Province		순이동 Net- migrants
	전입 In- migrants	전출 Out- migrants	시군구내 Intra-Shi, Guns, Gus	구간이동 Inter-Gu		전입 In- migrants	전출 Out- migrants	
				전입 In-migrants	전출 Out-migrants			
2010								
전체 Total	262 432	263 477	84 052	91 910	91 910	86 470	87 515	-1 045
여자 Female	131 103	131 699	42 562	46 340	46 340	42 201	42 797	-596
남자 Male	131 329	131 778	41 490	35 570	35 570	44 269	44 718	-449
동구	41 320	42 724	13 126	15 531	16 838	12 663	12 760	-1 404
여자 Female	20 187	20 850	6 480	7 732	8 380	5 975	5 990	-663
남자 Male	21 133	21 874	6 646	7 799	8 458	6 688	6 770	-741
중구	42 498	44 596	13 768	16 998	18 085	11 732	12 743	-2 098
여자 Female	21 444	22 506	7 100	8 541	9 165	5 803	6 241	-1 062
남자 Male	21 054	22 090	6 668	5 457	8 920	5 929	6 502	-1 036
서구	88 473	94 234	34 794	25 372	30 075	28 307	29 365	-5 761
여자 Female	45 065	48 011	17 845	12 861	15 383	14 359	14 783	-2 946
남자 Male	43 408	46 223	16 949	12 511	14 692	13 948	14 582	-2 815
유성구	61 767	50 019	13 949	22 855	13 159	24 963	22 910	11 749
여자 Female	30 491	24 636	6 929	11 676	6 610	11 886	11 097	5 855
남자 Male	31 276	25 382	7 020	11 179	6 549	13 077	11 813	5 894
대덕구	28 374	31 905	8 415	11 154	13 753	8 805	9 737	-3 531
여자 Female	14 458	15 696	4 208	5 530	6 802	4 178	4 686	-1 780
남자 Male	13 916	16 209	4 207	5 624	6 951	4 627	5 051	-1 751

시도 Province	대전시 → 시도 Daejeon-Si → City/Province	시도 → 대전시 City/Province → Daejeon-Si	순이동 Net migrants
2010			
전 국 Whole Country	263 477	262 432	-1 045
서울특별시 Seoul	15 793	13 819	-1 974
부산광역시 Busan	1 976	2 266	290
대구광역시 Daegu	1 757	1 956	199
인천광역시 Incheon	2 762	2 589	-173
광주광역시 Gwangju	1 512	1 633	121
울산광역시 Ulsan	745	929	184
경 기 도 Gyeonggi-do	18 022	16 368	-1 654
강 원 도 Gangwon-do	2 603	2 976	373
충 청 북 도 Chungcheongbuk-do	8 847	8 853	6
충 청 남 도 Chungcheongnam-do	21 192	21 341	149
전 라 북 도 Jeollabuk-do	4 300	4 814	514
전 라 남 도 Jeollanam-do	1 815	1 977	162
경 상 북 도 Gyeongsangbuk-do	3 190	3 474	284
경 상 남 도 Gyeongsangnam-do	2 549	2 953	404
제 주 도 Jeju-do	452	522	70

자료 : 통계청, 「인구이동통계연보」.  
Source : National Statistical Office, Annual Report on the Internal Migration Statistics.

자료 : 통계청, 「인구이동통계연보」.  
Source : National Statistical Office, Annual Report on the Internal Migration Statistics.

<표 1-6-1> 성별 출생아수 및 조출생률  
Population Projections by Sex and Crude Birth Rate

단위 : 명 Unit : Persons

연도 Year	출생아 Live Birth			조출생률 Crude Birth
	계 Total	여자 Female	남자 Male	
1998	19 156	9 108	10 048	14.4
1999	18 526	8 873	9 653	13.7
2000	19 402	9 362	10 040	14.1
2001	17 149	8 224	8 925	12.3
2002	15 509	7 285	8 224	10.9
2003	15 573	7 497	8 076	10.9
2004	14 924	7 133	7 791	10.4
2005	13 861	6 683	7 178	9.6
2006	14 388	6 849	7 539	9.9
2007	15 705	7 690	8 015	10.7
2008	14 856	7 183	7 673	10.0
2009	13 915	6 718	7 197	9.4
2010	14 315	6 927	7 388	9.6

자료 : 통계청, KOSIS DB 웹서비스.

통계청, 「인구동태통계연보」.

Data : National Statistical Office, KOSIS DB Web Service.

Source : National Statistical Office, Annual Report on the Vital Statistics.

<표 1-6-2> 출산순위별 출생성비  
Sex Ratio at Birth by Birth Order

단위 : % Unit : Percent

연도 Year	계 Total	첫째 자녀 1st	둘째 자녀 2nd	셋째 자녀 3rd	넷째 자녀이상 4th & over
1998	110.3	105.6	108.1	143.1	149.4
1999	108.8	103.3	108.6	136.8	164.2
2000	107.2	100.9	106.7	138.6	178.6
2001	108.5	106.5	103.7	138.7	165.0
2002	112.9	108.5	113.5	123.8	227.1
2003	107.8	100.9	109.2	141.1	134.4
2004	109.2	105.8	108.2	121.0	180.4
2005	107.4	104.8	103.4	133.6	137.5
2006	110.1	108.1	107.1	133.5	115.1
2007	104.2	103.4	104.3	108.9	98.9
2008	106.8	106.1	106.4	108.5	127.6
2009	107.1	104.4	106.2	124.9	118.1
2010	106.7	110.8	101.4	105.6	105.2

자료 : 통계청, KOSIS DB 웹서비스.

Data : National Statistical Office, KOSIS DB Web Service.

**<표 1-6-3> 시도별 출생성비**  
Sex Ratio at Birth by City & Provinces

단위 : % Unit : Percent

시도 Province	2000	2005	2008	2009	2010
전 국 Whole Country	110.2	107.7	106.4	106.4	106.9
대전광역시 Daejeon	107.2	107.4	106.8	107.1	106.7
서울특별시 Seoul	108.9	106.6	106.4	105.3	106.6
부산광역시 Busan	112.8	107.3	104.1	106.5	106.8
대구광역시 Daegu	113.4	110.7	108.8	109.9	108.6
인천광역시 Incheon	108.7	106.4	105.6	107.3	106.7
광주광역시 Gwangju	110.0	110.0	103.8	105.9	108.3
울산광역시 Ulsan	112.6	113.2	109.4	108.4	108.4
경 기 도 Gyeonggi-do	109.4	106.7	105.8	105.5	106.3
강 원 도 Gangwon-do	110.7	107.7	104.2	106.4	106.4
충 청 북 도 Chungcheongbuk-do	112.5	107.8	108.4	107.3	106.8
충 청 남 도 Chungcheongnam-do	109.9	106.1	105.5	105.4	106.5
전 라 북 도 Jeollabuk-do	108.1	111.5	108.0	106.2	107.9
전 라 남 도 Jeollanam-do	109.3	105.2	106.4	104.8	107.0
경 상 북 도 Gyeongsangbuk-do	113.6	110.6	108.3	109.8	107.2
경 상 남 도 Gyeongsangnam-do	112.7	110.0	107.4	107.6	107.6
체 주 도 Jeju-do	105.6	113.1	106.5	108.3	107.4

자료 : 통계청, KOSIS DB 웹서비스.  
통계청, 「인구동태통계연보」.  
Data : National Statistical Office, KOSIS DB Web Service.  
Source : National Statistical Office, Annual Report on the Vital Statistics.

**<표 1-6-4> 모의 연령별 출생구성비**  
Birth Rate by Age of Mother

단위 : % Unit : %

연도 Year	19 Years old & under	20-24	25-29	30-34	35-39	40-44	45 Years old & over	미상
1987	8.7	29.2	28.6	21.2	6.3	2.5	2.0	1.6
1988	9.0	26.5	39.0	17.8	4.3	1.8	1.1	0.6
1989	1.5	27.1	54.5	14.5	1.9	0.3	0.0	0.0
1990	1.5	25.3	53.6	16.8	2.5	0.3	0.0	0.0
1991	1.7	24.6	52.2	17.4	2.4	0.3	0.0	0.0
1992	1.3	25.0	51.2	19.1	3.0	0.3	0.0	0.0
1993	1.3	23.3	51.1	20.4	3.4	0.3	0.0	0.0
1994	1.2	21.1	52.9	20.5	3.8	0.4	0.0	0.0
1995	0.9	19.4	54.2	20.6	4.2	0.5	0.0	0.0
1996	0.9	18.3	54.0	21.5	4.6	0.6	0.0	0.0
1997	0.9	16.4	54.7	21.8	5.4	0.7	0.0	0.0
1998	0.9	14.6	54.6	23.6	5.4	0.8	0.0	0.0
1999	0.8	14.0	53.7	24.9	5.5	0.7	0.1	0.0
2000	0.8	11.7	52.0	28.4	5.8	0.9	0.0	0.0
2001	0.7	10.9	50.3	30.5	6.2	0.9	0.1	0.0
2002	1.1	10.1	46.5	34.4	6.7	1.0	0.1	0.0
2003	0.8	9.2	46.0	35.7	7.1	1.0	0.1	0.2
2004	0.7	8.1	43.9	38.1	7.8	1.0	0.1	0.2
2005	0.7	7.5	41.4	40.4	8.7	1.1	0.1	0.2
2006	0.7	6.9	39.5	41.8	9.9	0.9	0.1	0.3
2007	0.6	6.0	38.2	42.6	11.2	1.1	0.1	0.2

자료 : 통계청, KOSIS DB 웹서비스.  
통계청, 「인구동태통계연보」.  
Data : National Statistical Office, KOSIS DB Web Service.  
Source : National Statistical Office, Annual Report on the Vital Statistics.



**<표 1-6-5> 연령별 출산율**  
**Age-Specific and Total Fertility**

단위 : 천 명당

Unit : Per 1000 persons, Percent

연도 Year	15-19세 15-19 Age	20-24	25-29	30-34	35-39	40-44	45-49
1997	3.0	56.0	166.2	73.3	16.3	2.7	0.0
1998	2.9	48.1	156.0	72.4	15.1	2.9	0.1
1999	2.6	44.5	149.1	71.7	15.5	2.3	0.3
2000	2.7	38.4	153.2	84.0	17.1	2.8	0.1
2001	2.3	30.5	134.3	77.4	16.7	2.4	0.3
2002	3.3	25.0	114.5	77.1	16.9	2.4	0.3
2003	2.4	22.6	116.7	80.4	17.5	2.3	0.2
2004	2.2	19.6	110.0	82.9	17.6	2.3	0.2
2005	2.0	17.5	95.4	83.6	17.9	2.4	0.2
2006	2.0	17.5	93.1	92.2	20.7	2.1	0.2
2007	1.8	17.9	97.6	105.2	24.9	2.7	0.1
2008	2.2	17.2	88.6	103.8	25.9	3.1	0.1
2009	2.2	15.2	82.5	102.6	25.8	3.2	0.1
2010	1.4	16.5	78.4	111.2	31.5	3.5	0.2

자료 : 통계청, 「인구동태통계연보」.

Source : National Statistical Office, *Annual Report on the Vital Statistics*.

---

## 2. 가족

Family

---

## 2. 가족

### 가. 가족구성

2010년 대전광역시시의 총 가구 수는 532,643가구이고, 이 중 유배우 가구수는 349,186가구, 미혼 가구 수는 95,802가구, 사별한 가구 수는 46,614가구, 이혼한 가구 수는 41,041가구로 집계되었다. 2005년에 비해서 총 가구 수를 비롯한 가구 수는 증가했는데, 특히 사별, 이혼한 가구 수와 미혼가구 수의 증가가 컸다.

이 중 여성 가구주 수는 121,739가구로 전체가구수의 약 22.9%를 차지하였다. 2007년 장래가구추계를 기준 세대구성별 가구분포를 보면 2010년 전체가구의 약 52.5%(279,519)가 2세대가구였고, 1인가구 25.3%(134,938), 1세대가구 14.9%(79,110), 3세대이상가구 6.1%(32,548) 순으로 나타났다. 이외에 비친족가구 1.2%(6,456)로 낮은 수치를 나타냈다.

가구구성의 변동추이를 살펴보자면 2005년과 비교하여, 1세대 가구와 2세대 가구는 소폭 증가한 반면 3세대 가구와 4세대 이상가구 수는 소폭 감소한 것을 알 수 있다. 1인 가구 수는 2005년 98,678가구에서 134,938가구로 약 3만 가구 이상 증가하였다.

가족형태별 분포는 2005년 핵가족이 82.9%, 직계가족이 6.5% 그리고 기타 가족형태가 10.6%를 차지하고 있었고 2010년에는 핵가족이 82.7%, 직계가족이 6.1%, 기타 가족형태가 11.2%로 나타났다. 여전히 핵가족이 가장 많은 비중을 차지하고 있음을 알 수 있고, 친족이 아닌 구성원으로 구성된 가구 수가 증가하고 있음을 알 수 있다.

여성가구주 비율은 2010년 23.1%로 2005년에 22.4%에 비해 약 0.7% 증가한 것으로 나타났다. 2010년 여성가구주의 연령별 분포를 보면 45-54세가 22.0%의 수치를 나타냈고, 35-44세 19.2% 그리고 25-34세가 17.2%를 나타냈다. 여성가구주의 혼인상태별 변동추이를 살펴보면 2005년엔 유배우 23.5%, 이혼 15.2%였던 것이 2010년엔 유배우 27.0%, 이혼 17.1%로 증가하였다. 반면 미혼은 29.9%에서 28.6%로 사별은 31.3%에서 27.2%로 낮아졌다.

혼인상태 중 한부모 가구의 수는 점점 증가하고 있다. 2000년엔 8.4%, 2005년엔 9.5%, 2010년엔 9.9%로 증가하고 있는데, 이혼 등의 이유로 인한 가족해체가 그 원인이라 할 수 있다. 한부모 가구를 형태별로 구분하여 보면, 편부+자녀는 2.1%인데

반해 편모+자녀는 7.8%로 훨씬 많은 수치를 보이고 있다. 이는 자녀의 양육에 있어서 아버지보다는 어머니의 역할이 더 강조되는 인식의 영향도 작용한 결과로 예상할 수 있다.

여성 1인 가구주 분포가 남성 1인 가구주 보다 많이 나타나고 있다. 2005년 1인 가구주 분포 중 여성 가구주 비율은 50.2%였고, 2010년엔 더 증가하여 67.2%로 나타났다. 이는 연령이 높은 계층에서 볼 수 있는 자연적인 현상이 아니라 사회적인 영향 즉, 혼인에 대한 가치관 변화, 여성의 사회진출 증가, 가족형태의 단순화, 평균수명의 증가 등을 그 원인으로 볼 수 있다. 연령별 분포를 보면 60세 이상 독거노인 중 여성이 72.4%로 가장 높게 나타났고, 50-59세 50.6%가 뒤를 이었다.

### 나. 가족형성

우리나라 여성의 평균초혼연령이 점차 높아지는 추세인데, 대전광역시도 평균초혼연령이 높아지는 것으로 나타났다. 2000년엔 여성 26.3세, 남성 28.9세였던 것이 2010년엔 여성 29.0세, 남성 31.6세로 꾸준히 높아지고 있다. 이러한 늦어진 초혼은 출산연령의 고령화로 이어지고, 출산율 저하로 이어질 수 있다. 연령별 혼인을 살펴보면 아내의 경우는 2010년 기준 25~29세의 혼인이 4,516명으로 가장 많았고 그 다음이 30~34세로 2,308명이었다. 반면 남편의 경우는 30~34세가 3,389명으로 가장 많았고, 25~29세가 2,949명으로 그 다음을 차지했다. 상대적으로 남성의 초혼연령이 여성의 초혼연령보다 더 높음을 알 수 있다.

이와 같이 점차 높아지는 초혼연령으로 인해 2000년 당시 20-24세 연령의 처의 혼인 수는 2,542건 2005년에 1,295건으로 감소하였고 2010년에는 821건으로 감소추세가 지속되고 있다. 30-34세 연령의 처의 혼인수가 2000년 976건에 비해 2005년에 1,532건으로 증가하였고 2010년엔 2,308건으로 지속적으로 증가하고 있다.

혼인형태별 혼인구성비를 보면 2000년엔 초혼-초혼이 83.2%였던 것이 2010년엔 80.1%로 감소하였다. 반면 초혼(남)-재혼(여)의 비율은 4.1%에서 4.7%로 증가하였고, 재혼(남)-재혼(여)의 비율도 9.2%에서 10.7%로 상승한 것으로 나타났다. 점점 이혼 가구도 증가하고, 재혼 가구도 증가하는 것을 알 수 있다. 총 혼인에 대한 재혼의 비율을 살펴보면 여성의 경우 2000년엔 13.3%였던 것이 2010년엔 18.3%로 크게 증가하였고, 남성의 경우에도 12.7%였던 것이 17.9%로 크게 증가하였다.

혼인, 이혼건수의 증감을 연도에 따라 변화를 살펴보면, 매년 감소추세를 보이던 혼인건수는 2004년-2007년 꾸준히 증가 하여 2007년 9,684건으로 나타났고 2008년

9,449건, 2009년 8,885건으로 다시 감소하다가 2010년 9,351건으로 증가하는 등 증감을 반복했다. 이혼건수의 경우 2006년까지 감소 추세를 보이다 2007년 3,449건으로 증가하였고 2008년 3,236건, 2009년 3,433건, 2010년 3,189건으로 감소와 증가의 모습을 번갈아가며 보이고 있다. 조혼인율은 2008년 6.4%, 2009년 6.0%로 다시 감소하였다가 2010년 6.3%로 조금 증가하였다. 조이혼율은 2.2%~2.3% 정도로 계속 나타나다가 2010년 2.1%를 기록하였다. 이혼건수를 연령별로 보면 남성(38.3%)과 여성(36.0%) 모두 40대가 가장 높게 나타났다. 이혼 부부의 연령별 분포의 변동 추이를 보면 20~30대의 구성비는 전반적으로 감소하는 반면, 40대 이상 중장년층의 구성비는 증가하는 추이를 보이고 있다. 50대 이상 인구의 이혼은 90년대와 비교해 봤을 때, 약 4~5배가량 증가한 것으로 나타났다. 황혼이혼이라는 단어가 생겼을 정도로 높은 연령층에서의 이혼이 급증하고 있는데, 이는 퇴직과 자녀들의 결혼 등의 가족내 생활주기의 영향이 있을 것으로 예상할 수 있다. 이에 대한 적절한 대책이 필요할 것으로 보인다.

동거기간별 이혼구성비를 살펴보면 0~10년 미만의 이혼구성비는 지속적인 감소추세인데 반해, 15년 이상 동거한 부부의 경우 대체적으로 증가 추세에 있는 것으로 나타났다. 이혼 사유를 보면 2010년 기준으로 성격차이가 45.7%로 가장 높고, 기타 21.8%, 경제문제 11.6%, 가족 간 불화 7.8%, 배우자 부정 7.3%, 정신적·육체적 학대 4.4% 등의 순으로 나타났다. 성격차이의 경우 오랫동안 거의 50%에 가깝게 가장 큰 이혼사유로 조사되었다.

#### 다. 가족생활 및 가족관

성별 가족생활에 대한 만족도를 살펴보면 전반적으로 여성이 남성보다 가족생활에 덜 만족하는 것으로 나타났다. 과거에 비해서 성별에 따른 만족도 격차는 줄어들었지만 여전히 여성의 만족도가 낮은 것은 일과 양육의 이중부담 등이 영향을 미쳤을 것으로 예상할 수 있다. 가사분담의 비중은 가사분담실태를 살펴보다라도 알 수 있다. 2010년 기준, 주로 부인이 담당한다는 응답이 50.7%로 과반수를 차지했고, 주로 남편이 담당한다는 응답은 0.8%였다.

2010년 전반적인 가정생활 조사 항목에서 여성은 만족에 56.5%의 응답을 보였고, 남성은 58.3%의 응답을 보였다. 가족생활 중에서 가장 만족도가 높은 항목은 자녀와의 관계로서, 여성의 74.9%가 만족한다고 응답하였고, 남성의 76.7%가 만족한다고 하였다. 이에 비해 가장 만족도가 낮은 항목은 배우자 형제자매와의 관계로서,

여성의 41.9%가 만족한다고 응답하였고, 남성의 47.9%가 만족한다는 답변을 하였다.

2009년 생활조사시간을 살펴보면 여성의 경우 가정 관리 부문에서 평균(평일, 토요일, 일요일)2시간 58분의 시간을 보내는 반면, 남성의 경우엔 평균 1시간 10분에 지나지 않는다.

결혼, 이혼 및 재혼에 대한 태도 또한 점차 변화하는 것으로 나타났다. 결혼에 대한 태도의 경우 반드시 해야 한다는 여성의 경우 2002년엔 18.3%였는데, 2010년엔 15.5%로 낮아졌다. 결혼은 해도 좋고 하지 않아도 좋음 항목에서는 여성이 2002년엔 35.8%의 응답을 했는데, 2010년엔 35.3%로 응답률이 높아져 결혼을 꼭 해야 하는 것이라는 가치관이 점차 바뀌고 있는 것으로 드러났다. 이러한 가치관의 변화가 이혼의 증가, 한부모 가구의 증가, 1인 가구의 증가 등의 사회현상으로 나타나는 것으로 확인할 수 있다.

특히 급증하는 이혼의 수와 관련하여, 이혼에 대한 태도의 변화는 다음과 같다. 이혼은 절대 안 된다는 항목에 2002년 여성의 경우 12.4%의 응답을 보였으나, 2010년엔 11.2%로 낮아진 수치를 보였다. 이혼사유가 있을 경우 하는 것이 좋다는 의견과 이혼사유가 있을 때, 반드시 이혼해야한다는 의견이 2002년에는 7.5%였으나, 2010년에는 9.9%로 조사되었다.

재혼의 경우도 현재 증가하고 있는 추세인데, 재혼에 대한 태도의 경우 하는 것이 좋다는 응답의 경우 여성들은 2002년엔 14.8%에서 2010년 15.9%로 약간 상승한 반면 가끔적 하지 않는 것이 좋다는 의견이 2002년에는 14.7%였는데 2010년에는 8.8%로 감소한 수치를 보였다. 재혼에 대한 사회적 인식이 차츰 변화하고 있음을 보여주는 것이라 하겠다.

청소년들의 고민상담 대상은 주로 친구로서 2010년 기준으로 청소년의 51.1%가 친구를 고민상담 대상으로 지목하였다. 그 다음으로는 부모가 20.7%, 스스로 해결 16.9%, 형제자매 6.2%, 교사 1.4%, 가타 1.1% 순으로 나타났다. 또래관계를 중요시하는 시기이다보니 친구를 대상으로 고민상담하는 비중이 50% 이상을 차지했다.

부모의 부양책임에 대한 태도로는 2010년 남녀 통합하여 61.0%가 모든자녀라고 응답하였다. 모든자녀라는 응답은 큰 비중을 차지하면서도 증가하는 추세며, 그 다음으로 스스로 해결이 12.3%, 아들 또는 며느리가 12.0%, 장남 또는 며느리가 11.0%를 각각 차지했다. 2006년 기준으로 아들 또는 며느리, 장남 또는 며느리가 부담해야 한다는 응답을 살펴보면 대체적으로 여성보다 남성의 응답비율이 더 컸다.

<그림 2-1> 여성 가구주 가구분포

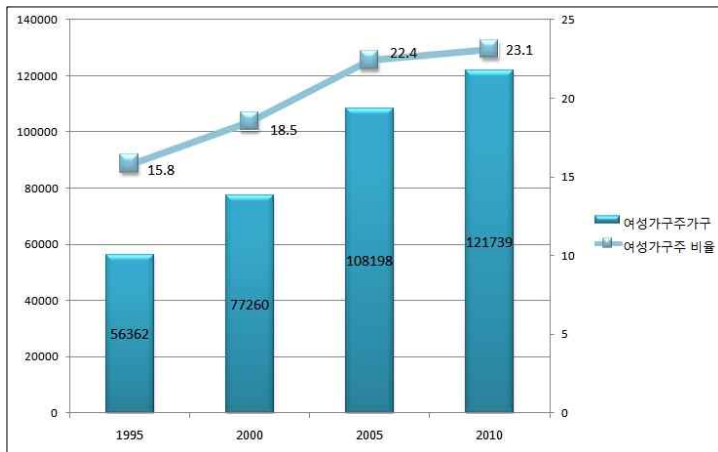

자료 : 통계청, 「인구주택총조사보고서」.  
통계청, KOSIS DB 웹서비스.

Source : National Statistical Office, *Population and Housing Census Report*.  
National Statistical Office, *KOSIS DB Web Service*.

<그림 2-2> 혼인상태별 성별가구주 분포(2010)

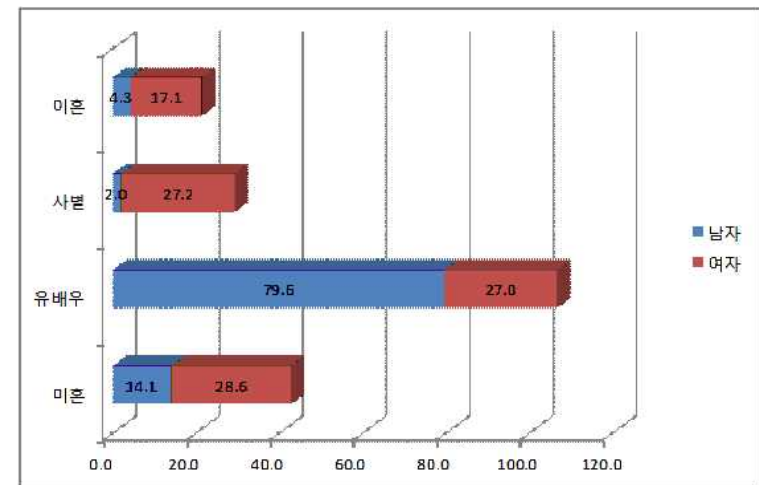

자료 : 통계청, KOSIS DB 웹서비스.

Source : National Statistical Office, *KOSIS DB Web Service*.

<그림 2-3> 연령 및 성별 1인 가구주 분포(2010)

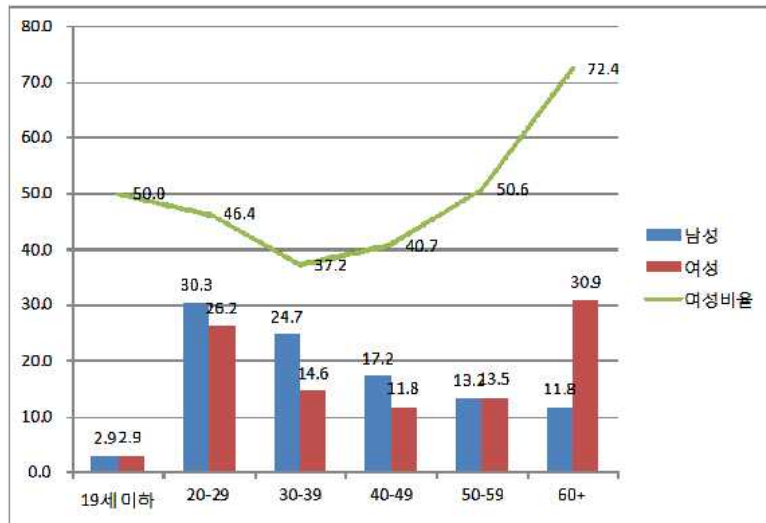

주 : 1) 미상포함, 2) 단위 : 가구수  
 자료 : 통계청, 「인구주택총조사보고서」.  
 Note : 1) Included Figures of Unknown. 2) Unit : Number of Household  
 Source : National Statistical Office, *Population and Housing Census Report*.

<그림 2-4> 평균 초혼, 이혼 및 재혼연령(2010)

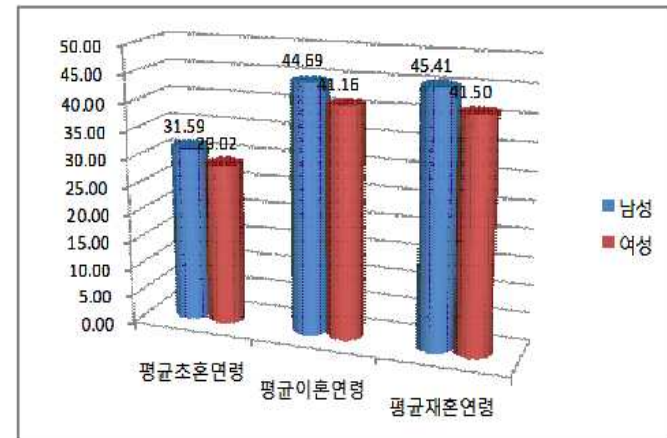

자료 : 통계청, 「인구동태통계연보」.  
 통계청, KOSIS DB 웹서비스.  
 Source : National Statistical Office, *Annual Report on the Vital Statistics*.  
 National Statistical Office, *KOSIS DB Web Service*.

<표 2-1-1> 혼인상태 및 세대수별 가구분포(1)  
Household by Marriage and Household Type (1)

단위 : %, 명

Unit : Percent, Person

연도 Year	총가구수 Total Households	1세대가구 One Generation Households	2세대가구 Two Generation Households	3세대가구 Three Generation Households	4세대 이상 More than Four Generation Households	1인가구 One Person Households	비혈연가구 Households of Unrelated Persons
1995							
전체 Total	357 814 100.0	39 422 11.0	235 980 66.0	33 520 9.4	669 0.2	41 142 11.5	7 081 2.0
유배우 Married	281 079 100.0	32 068 11.4	212 290 75.5	29 294 10.4	595 0.2	5 821 2.1	1 011 0.4
미혼 Never married	41 356 100.0	7 072 17.1	4 055 9.8	346 0.8	4 0.0	24 232 58.6	5 647 13.7
사별·이혼 Widowed & Divorced	35 379 100.0	282 0.8	19 635 55.5	3 880 11.0	70 0.2	11 089 31.3	423 1.2
2000							
전체 Total	413 758 100.0	50 002 12.1	261 289 63.2	32 849 7.9	566 0.1	62 742 15.2	6 310 1.5
유배우 Married	311 168 100.0	41 919 13.5	231 581 74.4	28 108 9.0	469 0.2	8 595 2.8	496 0.2
미혼 Never married	52 998 100.0	7 696 14.5	4 599 8.7	340 0.6	12 0.0	35 006 66.1	5 345 10.1
사별·이혼 Widowed & Divorced	49 517 100.0	379 0.8	25 106 51.1	4 400 8.5	85 0.1	19 078 38.5	469 1.0
미상 Unknown	75 100.0	8 10.7	3 4.0	1 1.3	0 -	63 84.0	0 -

자료 : 통계청, 「인구주택총조사보고서」.

Source : National Statistical Office, *Population and Housing Census Report*.

<그림 2-5>가사분담에 대한 태도(2010)

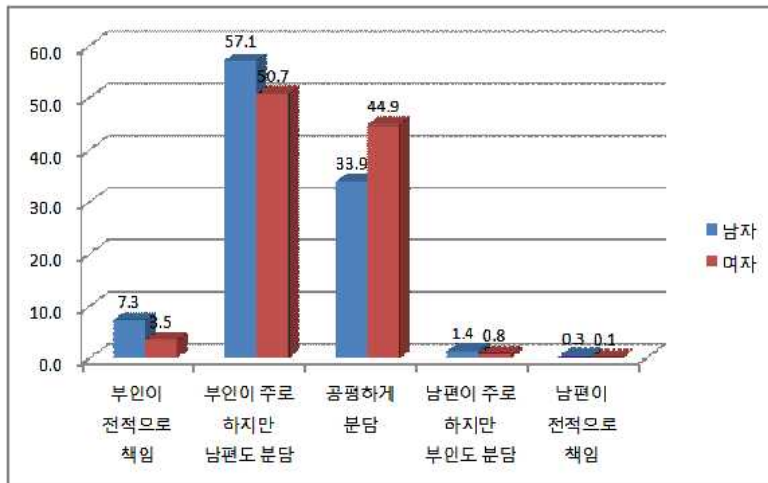

주 : 15세 이상을 대상으로 조사.

자료 : 통계청, KOSIS DB 웹서비스.

Note : Survey group is over 15 years.

Source : National Statistical Office, *KOSIS DB Web Service*.

<표 2-1-1> 혼인상태 및 세대수별 가구분포(2)  
Household by Marriage and Household Type (2)

단위 : %, 명 Unit : Percent, Person

연도 Year	총가구수 Total Households	1세대가구 One Generation Households	2세대가구 Two Generation Households	3세대가구 Three Generation Households	4세대 이상 More than Four Generation Households	1인가구 One Person Households	비혈연가구 Households of Unrelated Persons
2005							
전체 Total	478 865 100.0	65 671 13.7	273 771 57.2	32 676 6.8	426 0.1	98 678 20.6	7 643 1.6
유배우 Married	333 327 100.0	56 126 16.8	236 421 70.9	26 564 8.0	338 0.1	13 158 3.9	720 0.2
미혼 Never married	75 828 100.0	9 030 11.9	4 957 6.5	284 0.4	3 0.0	55 285 72.9	6 269 8.3
사별·이혼 Widowed & Divorced	69 710 100.0	515 0.8	32 393 47.1	5 828 8.0	85 0.1	30 235 43.0	654 1.0
2010							
전체 Total	532 643 100.0	79 110 14.9	279 591 52.5	32 212 6.0	336 0.1	134 938 25.3	6 456 1.2
유배우 Married	349 186 100.0	69 760 20.0	234 359 67.1	26 228 7.5	278 0.1	17 777 5.1	784 0.2
미혼 Never married	95 802 100.0	8 392 8.8	7 741 8.1	421 0.4	3 0.0	74 226 77.5	5 019 5.2
사별 Widowed	46 614 100.0	398 0.9	17 608 37.8	3 503 7.5	34 0.1	24 799 53.2	272 0.6
이혼 Divorced	41 041 100.0	560 1.4	19 883 48.4	2 060 5.0	21 0.1	18 136 44.2	381 0.9

자료 : 통계청, 「인구주택총조사보고서」.  
Source : National Statistical Office, *Population and Housing Census Report*.

<표 2-1-2> 가족의 형태별 분포  
Relative Households by Type of Family

단위 : 가구수, % Unit : Number of Household, Percent

연도 Year	핵가족 Nuclear Family			직계가족 Directly Extended Family		기타가족 Other Types
	부부 Married Couple	부부와 미혼자녀 Married Couple with Child(ren)	편부(모)와 미혼자녀 Father(Mother) with Child(ren)	부부와 양(편)친 Married Couple with Parent(s)	양(편)친과 자녀 Married Couple with Parent(s) & Child(ren)	
1995	30 651 9.9	190 711 61.6	26 823 8.7	2 129 0.7	23 022 7.4	36 255 11.7
2000	40 088 11.6	209 157 60.7	34 628 10.0	2 581 0.8	22 662 6.6	35 590 10.3
2005	54 185 14.5	208 938 56.1	45 586 12.2	3 201 0.9	21 158 5.7	39 476 10.6
2010	67 678 17.3	203 195 51.9	52 718 13.5	3 786 1.0	20 060 5.1	43 812 11.2

자료 : 통계청, 「인구주택총조사보고서」.  
Source : National Statistical Office, *Population and Housing Census Report*.



**<표 2-2-1> 연령 및 성별 가구주 분포**  
**Distribution of Heads of Households by Age and Sex**

**<표 2-2-2> 혼인상태 및 성별 가구주 분포**  
**Distribution of Heads of Households by Marital Status and Sex**

단위 : %(명) Unit : Percent(Persons)

연령 Age	여자 Female	남자 Male	여자비율 (F/(F + M)) × 100
2000 계	100.0	100.0	18.48
Total	(77 260)	(340 863)	
15세 미만	0.02	0.00	41.67
15-24	15.49	2.70	56.50
25-29	9.72	8.20	21.18
30-34	7.32	14.37	10.34
35-39	9.27	16.92	11.05
40-44	11.83	17.00	13.62
45-49	9.89	12.71	14.98
50-54	8.32	9.42	16.68
55-59	6.98	6.90	18.64
60세 이상	21.16	11.76	28.97
2005 계	100.0	100.0	22.43
Total	(108 198)	(374 242)	
15세 미만	0.03	0.00	54.84
15-24	13.01	3.02	55.46
25-29	10.27	6.09	32.79
30-34	8.17	12.01	16.43
35-39	8.69	14.46	14.80
40-44	10.60	15.63	16.40
45-49	11.52	15.07	18.10
50-54	8.36	10.90	18.15
55-59	6.68	7.99	19.46
60세 이상	22.67	14.82	30.66
2010 계	100.0	100.0	26.68
Total	(142 095)	(390 548)	
15세 미만	0.00	0.00	-
15-24	10.38	3.41	52.52
25-29	9.22	5.37	38.43
30-34	7.96	9.20	23.93
35-39	8.91	12.88	20.11
40-44	10.30	14.12	20.97
45-49	11.28	14.28	22.32
50-54	10.78	13.25	22.84
55-59	7.51	9.26	22.80
60세 이상	23.67	18.22	32.10

자료 : 통계청, 「인구주택총조사보고서」,  
 통계청, KOSIS DB 웹서비스.

Source : National Statistical Office, *Population and Housing Census Report*.  
 National Statistical Office, *KOSIS DB* Web Service.

단위 : 명, % Unit : Persons, Percent

연도, 성 Year, Sex	계 Total	유배우 Married	사별 Widowed	이혼 Divorced	미혼 Never Married	여성가구주 가구비율 % of Total Household
전체 Total						
2000 <sup>1)</sup>	418 123	315 493	33 350	16 412	52 868	-
	100.0	75.45	7.98	3.93	12.64	15.8
2005	482 440	338 852	40 576	28 226	74 786	-
	100.0	70.24	8.41	5.85	15.50	17.8
2010	532 643	349 186	46 614	41 041	95 082	-
	100.0	65.6	8.8	7.7	17.9	26.7
여자 Female						
2000 <sup>1)</sup>	77 260	16 022	28 359	9 606	23 273	-
	100.0	20.74	36.71	12.43	30.12	-
2005	108 198	25 405	33 905	16 491	32 397	-
	100.0	23.48	31.34	15.24	29.94	-
2010	142 095	38 420	38 631	24 341	40 703	-
	100.0	27.0	27.2	17.1	28.6	-
1인 여성가구주 <sup>2)</sup>						
2000	32 918	3 201	10 694	3 848	15 175	-
	100.0	9.7	32.5	11.7	46.1	-
2005	50 241	4 983	15 374	6 384	23 500	-
	100.0	9.92	30.60	12.71	46.77	-
2010	67 175	6 510	20 311	9 359	30 995	-
	100.0	9.7	30.2	13.9	46.1	-
남자 Male						
2000 <sup>1)</sup>	340 863	315 493	4 991	6 806	29 595	-
	100.0	92.56	1.46	2.0	8.68	-
2005	374 242	313 447	6 671	11 735	42 389	-
	100.0	83.76	1.78	3.14	11.33	-
2010	390 548	310 766	7 983	16 700	55 099	-
	100.0	79.6	2.0	4.3	14.1	-

주 : 1) 미상포함.

2) 1인 여성가구주.

자료 : 통계청, 「인구주택총조사보고서」,  
 통계청, KOSIS DB 웹서비스.

Note : 1) Includes Figures of Unknown.

2) Female Heads of One-Person Household.

Source : National Statistical Office, *Population and Housing Census Report*.  
 National Statistical Office, *KOSIS DB* Web Service.

<표 2-2-3> 가구주의 혼인상태별 한부모 가구  
Single Parent Family by Martial Status of Household Head

단위 : 명, % Unit : Persons, Percent

연도, 연령 Year, Age	계 Total	가구주의 혼인상태 Martial Status of Household Head				한부모 가구비율 Percentage of Single Parent Households	
		유배우 Married	사별 Widowed	이혼 Divorced	미혼 Never Married		
한부모 가구 계 Single Parent Families	2000	34 628	9 811	13 659	8 027	3 131	8.4
	2005	45 586	14 455	14 138	13 386	3 607	9.5
	2010	52 718	16 289	13 494	17 671	5 264	9.9
편부+자녀 Father with her Children	2000	6 622	1 856	1 749	2 887	130	1.6
	2005	9 261	2 479	2 076	4 457	249	1.9
	2010	11 261	3 406	2 045	5 224	586	2.1
편모+자녀 Mother with her Children	2000	28 006	7 955	11 910	5 140	3 001	6.8
	2005	36 325	11 976	12 062	8 929	3 358	7.5
	2010	41 457	12 883	11 449	12 447	4 678	7.8

자료 : 통계청, 「인구주택총조사보고서」.  
Source : National Statistical Office, *Population and Housing Census Report*.

<표 2-2-4> 연령 및 성별 1인 가구주 분포  
Distribution of One-Person Households by Sex and Age

단위 : %(명) Unit : Percent(Persons)

	전체 Total	여자 Female	남자 Male	여자비율 Rate of Females
2005				
계 <sup>1)</sup> Total	100.0 (98 678)	100.0 (50 241)	100.0 (48 437)	50.9
-19세 Age	2.7	2.6	2.7	50.7
20-29	32.0	29.7	34.3	47.3
30-39	21.1	15.2	27.3	36.6
40-49	14.9	13.3	16.6	45.3
50-59	10.5	10.9	10.1	53.0
60+	18.8	28.3	9.1	76.4
2010				
계 <sup>1)</sup> Total	100.0 (134 938)	100.0 (67 175)	100.0 (67 763)	49.8
-19세 Age	2.9	2.9	2.9	50.0
20-29	28.3	26.2	30.3	46.4
30-39	19.7	14.6	24.7	37.2
40-49	14.5	11.8	17.2	40.7
50-59	13.3	13.5	13.2	50.6
60+	21.3	30.9	11.8	72.4

주 : 1) 미상포함  
자료 : 통계청, 「인구주택총조사보고서」.  
Note : 1) Included Figures of Unknown.  
Source : National Statistical Office, *Population and Housing Census Report*.

<표 2-2-5> 연령 및 성별 독거노인가구  
The Single Aged's Household by Age and Sex

단위 : 명, % Unit : Persons, Percent

연령 Age	1995	2000	2005	2010
계 Total	89 970	115 299	147 582	189 220
남자 Male	35 817	47 912	63 138	82 481
여자 Female	54 153	67 387	84 444	106 739
여성비 F %	0.60	0.58	0.57	0.56
60 - 64세	32 378	40 565	46 677	58 205
남자 Male	14 799	19 288	22 742	28 789
여자 Female	17 579	21 277	23 935	29 416
여성비 F %	0.54	0.52	0.51	0.51
65 - 69세	22 693	30 200	38 843	45 104
남자 Male	9 105	13 137	17 594	21 049
여자 Female	13 588	17 063	21 249	24 055
여성비 F %	0.60	0.57	0.55	0.53
70 - 74세	16 672	20 440	28 497	36 955
남자 Male	6 382	7 744	11 744	15 974
여자 Female	10 290	12 696	16 753	20 981
여성비 F %	0.62	0.62	0.59	0.57
75 - 79세	9 921	13 368	18 017	25 494
남자 Male	3 386	4 708	6 381	9 699
여자 Female	6 535	8 660	11 636	15 795
여성비 F %	0.66	0.65	0.65	0.62
80 - 84세	5 480	6 820	10 092	14 406
남자 Male	1 549	2 123	3 270	4 563
여자 Female	3 931	4 697	6 822	9 843
여성비 F %	0.72	0.69	0.68	0.68
85세이상	2 826	3 906	5 456	9 056
남자 Male	596	912	1 407	2 407
여자 Female	2 230	2 994	4 049	6 649
여성비 F %	0.79	0.77	0.74	0.73

자료 : 통계청, KOSIS DB 웹서비스.  
Source : National Statistical Office, KOSIS DB Web Service.

<표 2-3-1> 평균 초혼, 이혼 및 재혼연령  
Age at First Marriage, Divorce and Remarriage

단위 : 세 Unit : Age

연도 Year	평균초혼연령 Mean Age at First Marriage		평균이혼연령 Mean Age at Divorce		평균재혼연령 Mean Age at Remarriage	
	여자 Female	남자 Male	여자 Female	남자 Male	여자 Female	남자 Male
1993	25.07	27.93	33.35	37.15	34.41	38.94
1994	25.24	28.03	33.83	37.48	34.84	38.35
1995	25.37	28.13	34.35	38.08	35.46	39.67
1996	25.51	28.17	34.84	38.32	34.94	39.06
1997	25.75	28.37	35.27	38.71	35.82	39.85
1998	26.00	28.56	36.19	39.73	36.47	40.81
1999	26.19	28.76	36.37	39.74	37.82	42.45
2000	26.31	28.92	36.54	39.66	37.72	41.77
2001	26.66	29.28	36.71	39.98	37.33	41.19
2002	26.93	29.51	36.85	40.18	37.64	41.46
2003	27.16	29.81	37.66	40.80	37.68	42.36
2004	27.52	30.21	38.26	41.49	39.02	43.16
2005	27.68	30.49	38.50	41.92	39.22	43.50
2006	27.85	30.65	38.75	42.00	39.55	44.05
2007	28.10	30.76	38.98	42.56	39.75	44.90
2008	28.42	31.09	40.24	43.62	40.16	44.52
2009	28.80	31.31	40.45	43.95	40.82	45.09
2010	29.02	31.59	41.16	44.69	41.51	45.41

자료 : 통계청, 「인구통계통계연보」.  
통계청, KOSIS DB 웹서비스.  
Source : National Statistical Office, Annual Report on the Vital Statistics.  
National Statistical Office, KOSIS DB Web Service.

<표 2-3-2> 부부의 연령별 혼인 및 부부상호간 연령별 혼인  
Marriages by Age of Bride and Groom

단위 : 건 Unit : Cases

연도, 구분 Year, Classification		연령 Age							
		~19	20~24	25~29	30~34	35~39	40~44	45+	
2000	아내 Bride	264	2 542	4 859	976	435	287	261	
	남편 Groom	57	716	5 178	2 306	663	339	405	
2005	아내 Bride	87	1 295	4 568	1 532	416	324	313	
	남편 Groom	30	434	3 416	3 057	882	475	741	
2007	아내 Bride	88	1 152	5 190	1 855	572	265	425	
	남편 Groom	35	383	3 551	3 452	1 121	426	716	
2010	아내 Bride	62	821	4 516	2 308	692	329	531	
	남편 Groom	16	301	2 949	3 389	1 352	520	824	
2010	남편의 연령 Age of Bridegroom	총혼인수 Total	부인의 연령 Age of Bride						
			~19	20~24	25~29	30~34	35~39	40~44	45+
	계 Total	9 351	171	1 053	4 332	2 286	669	320	245
	19세 이하	16	12	3	1	0	0	0	0
	20~24	301	25	208	61	6	1	0	0
	25~29	2 949	13	424	2 214	275	22	1	0
	30~34	3 389	24	200	1 716	1 343	86	18	0
	35~39	1 352	51	104	256	543	330	57	0
	40~44	520	35	64	46	82	150	106	10
	45세이상	824	11	50	38	37	80	138	265

자료 : 통계청, 「인구동태통계연보」.  
Source : National Statistical Office, Annual Report on the Vital Statistics.

<표 2-3-3> 혼인형태별 혼인구성비  
Marriage by Previous Marital Status of Husband and Wife

단위 : % Unit : Percent

연도 Year	계 Total	초혼 - 초혼 (남) (여) 1st : 1st marr- marr- age age (hus) (wife)	재혼 - 초혼 (남) (여) Re- 1st marr. marr. (hus) (wife)	초혼 - 재혼 (남) (여) 1st : Re- marr. marr. (hus) (wife)	재혼 - 재혼 (남) (여) Re- : Re- marr. marr. (hus) (wife)	기타 Others
1993	100.0	87.5	3.4	3.0	5.9	0.2
1994	100.0	86.5	3.6	3.2	6.6	0.1
1995	100.0	86.4	3.3	3.2	6.7	0.4
1996	100.0	85.8	3.8	3.1	6.7	0.6
1997	100.0	84.5	3.7	3.9	7.8	0.1
1998	100.0	85.1	3.1	4.0	7.8	0
1999	100.0	83.1	3.2	4.1	9.6	0
2000	100.0	83.2	3.4	4.1	9.2	0.1
2001	100.0	80.6	3.7	4.7	10.6	0.4
2002	100.0	80.2	3.5	4.9	11.4	0
2003	100.0	79.5	3.4	4.6	12.4	0.1
2004	100.0	77.4	3.7	4.8	13.5	0.6
2005	100.0	77.2	3.9	5.1	13.6	0.2
2006	100.0	80.3	3.6	4.7	11.2	0.2
2007	100.0	80.8	3.8	4.9	10.4	0.1
2008	100.0	78.2	4.7	5.1	11.9	0.2
2009	100.0	78.4	4.6	5.1	11.8	0.0
2010	100.0	80.1	4.4	4.7	10.7	0.1

자료 : 통계청, 「인구동태통계연보」.  
통계청, KOSIS DB 웹서비스.  
Source : National Statistical Office, Annual Report on the Vital Statistics.  
National Statistical Office, KOSIS DB Web Service.

**<표 2-3-4> 혼인건수 및 조혼인률**  
**Number of Marriages and Crude Marriage Rate**

단위 : 건수, 천명당

Unit : Cases, per 1000 persons

연도 Year	혼인건수 Marriages	조혼인률 <sup>1)</sup> Crude Marriage rate
1993	10 493	9.0
1994	10 494	8.7
1995	10 748	8.6
1996	11 573	9.0
1997	10 544	8.1
1998	10 565	7.9
1999	10 311	7.6
2000	9 664	7.0
2001	9 505	6.8
2002	9 131	6.5
2003	8 973	6.3
2004	8 857	6.2
2005	9 035	6.2
2006	9 502	6.5
2007	9 684	6.6
2008	9 499	6.4
2009	8 885	6.0
2010	9 351	6.3

주 : 1)  $\frac{\text{혼인건수}}{\text{해당연도인구}} \times 1,000$

자료 : 통계청, 「인구동태통계연보」,  
 통계청, KOSIS DB 웹서비스.

Note: 1)  $\frac{\text{Number of Married}}{\text{Population}} \times 1,000$

Source : National Statistical Office, *Annual Report on the Vital Statistics*.  
 National Statistical Office, *KOSIS DB* Web Service.

**<표 2-3-5> 성별 재혼건수 및 재혼비율**  
**Number and Rate Remarriage by Sex**

단위 : 명

Unit : Persons

연도 Year	재혼수 Number of Remarriage		총 혼인에 대한 재혼의 비율 Rate of Remarriage to Total Marriage	
	여자 Female	남자 Male	여자 Female	남자 Male
1993	933	972	8.9	9.3
1994	1 031	1 073	9.8	10.2
1995	1 072	1 077	9.97	10.0
1996	1 137	1 216	9.8	10.5
1997	1 230	1 216	11.7	11.5
1998	1 246	1 147	11.8	10.9
1999	1 419	1 323	13.8	12.8
2000	1 289	1 223	13.3	12.7
2001	1 454	1 357	15.3	14.3
2002	1 489	1 359	16.3	14.9
2003	1 527	1 423	17.0	15.9
2004	1 617	1 524	18.3	17.2
2005	1 686	1 583	18.7	17.5
2006	1 513	1 410	15.9	14.8
2007	1 487	1 378	15.4	14.2
2008	1 617	1 578	17.0	16.6
2009	1 509	1 464	16.98	16.5
2010	1 432	1 418	18.3	17.9

자료 : 통계청, 「인구동태통계연보」,  
 통계청, KOSIS DB 웹서비스.

Source : National Statistical Office, *Annual Report on the Vital Statistics*.  
 National Statistical Office, *KOSIS DB* Web Service.

<표 2-4-1> 이혼건수 및 조이혼율  
Divorces and Crude Divorce Rate

단위 : 건수, 천명당, % Unit : Cases, Per 1000 persons, Percent

연도 Year	이혼건수 Divorces	조이혼율 <sup>1)</sup> Crude Divorce rate	결혼건수에 대한 이혼건수 비율 <sup>2)</sup> Divorces per 100 Marriages
1994	1 750	1.4	16.7
1995	1 961	1.6	18.2
1996	2 280	1.8	19.7
1997	2 451	1.9	23.2
1998	3 409	2.6	32.3
1999	3 474	2.6	33.7
2000	3 653	2.7	37.8
2001	4 058	2.9	42.7
2002	4 336	3.1	47.5
2003	4 923	3.5	54.9
2004	3 942	2.7	44.5
2005	3 328	2.3	36.8
2006	3 287	2.3	34.6
2007	3 449	2.3	35.6
2008	3 236	2.2	34.1
2009	3 433	2.3	38.6
2010	3 189	2.1	34.1

주 : 1)  $\frac{\text{이혼건수}}{\text{해당연도인구수}} \times 1,000$  2)  $\frac{\text{이혼건수}}{\text{혼인건수}} \times 100$   
3) 「인구동태통계」는 신고에 의해 작성됨으로써 분석 시점에 따라 각 연도의 통계수치가 변경됨.  
자료 : 통계청, 「인구동태통계연보」.  
「시도별추계인구」.

Note : 1)  $\frac{\text{Number of Divorce}}{\text{Number of Population}} \times 1,000$  2)  $\frac{\text{Number of Divorce}}{\text{Number of Marriages}} \times 100$

3) Figures registered later years are included in the figures of the year of occurrence.

Date : National Statistical Office, *Annual Report on the Vital Statistics*.  
National Statistical Office, *Provincial Population Projection*.

<표 2-4-2> 성 및 연령별 이혼수 및 구성비  
Number of Divorces by Sex and Age

단위 : 천명 Unit : Thousand Persons

연도 Year	계 <sup>1)</sup> Total	실수 Number				백분비 Percentage					
		15-19세 Age	20-29	30-39	40-49	50+	15-19세 Age	20-29	30-39	40-49	50+
여자 Female											
1995	2 006	12	590	995	331	78	0.6	29.4	49.6	16.5	3.9
1996	2 420	12	657	1 222	438	91	0.5	27.1	50.5	18.1	3.8
1999	3 629	14	813	1 715	868	219	0.4	22.4	47.3	23.9	6.0
2000	3 817	19	858	1 714	1 009	217	0.5	22.5	44.9	26.4	5.7
2001	4 201	17	937	1 843	1 125	279	0.4	22.3	43.9	26.8	6.6
2002	4 513	10	957	2 103	1 253	280	0.2	21.2	44.6	27.8	6.2
2003	5 109	10	924	2 259	1 525	391	0.2	18.1	44.2	29.8	7.7
2004	4 049	18	691	1 708	1 277	355	0.4	17.1	42.2	31.5	8.8
2005	3 426	9	583	1 432	1 080	322	0.3	17.0	41.8	31.5	9.4
2006	3 369	9	522	1 481	1 001	356	0.3	15.5	44.0	29.7	10.6
2007	3 487	13	529	1 459	1 116	370	0.4	15.2	41.8	32.0	10.6
2008	3 299	9	449	1 243	1 113	485	0.3	13.6	37.7	33.7	14.7
2009	3 446	7	437	1 319	1 181	502	0.2	12.7	38.3	34.3	14.6
2010	3 189	15	379	1 103	1 147	545	0.5	11.9	34.6	36.0	17.1
남자 Male											
1995	1 961	1	287	1 001	503	169	0.0	14.6	51.0	25.7	8.6
1996	2 280	3	310	1 141	642	184	0.1	13.6	50.0	28.2	8.1
1999	3 474	2	382	1 524	1 176	390	0.1	11.0	43.9	33.9	11.2
2000	3 653	3	460	1 545	1 223	422	0.1	12.6	42.3	33.5	11.6
2001	4 058	6	456	1 672	1 436	488	0.1	11.2	41.2	35.4	12.0
2002	4 336	1	468	1 812	1 524	531	0.0	10.8	41.8	35.1	12.2
2003	4 923	0	428	1 992	1 824	679	-	8.7	40.5	37.1	13.8
2004	3 942	3	321	1 495	1 486	637	0.1	8.1	37.9	37.7	16.2
2005	3 328	3	247	1 244	1 261	573	0.1	7.4	37.4	37.9	17.2
2006	3 287	1	243	1 264	1 177	602	0.0	7.4	38.5	35.8	18.3
2007	3 449	0	222	1 240	1 315	672	-	6.4	36.0	38.1	19.5
2008	3 236	3	243	1 002	1 242	757	0.1	7.2	31.0	38.4	23.4
2009	3 433	1	206	1 053	1 334	839	0.0	6.0	30.7	38.9	24.4
2010	3 189	2	159	905	1 222	901	0.1	5.0	28.4	38.3	28.3

주 : 1) 미상자 포함

자료 : 통계청, 「인구동태통계연보」.

Note : 1) Includes Figures of Unknown.

Source : National Statistical Office, *Annual Report on the Vital Statistics*.

**<표 2-4-3> 동거기간별 이혼구성비**  
Divorce by the Length of Marriages

단위 : 년, %

Unit : Year, Percent

년도 Year	0-5년 미만 0-5 years under	5-10년 미만 5-10 years under	10-15년 미만 10-15 years under	15-20년 미만 15-20 years under	20년 이상 20 year over	미상 Unknown
1995	30.6	26.0	20.8	13.4	9.1	-
1996	30.3	23.9	22.0	14.3	8.8	0.7
1997	29.6	23.8	21.2	15.7	9.7	0.0
1998	26.5	23.8	20.5	16.5	12.7	-
1999	27.1	23.9	18.5	17.0	13.5	-
2000	28.5	22.3	19.6	15.4	14.3	-
2001	27.1	22.2	20.1	15.1	15.6	-
2002	26.0	23.3	20.1	15.7	14.9	-
2003	24.2	23.5	19.7	15.0	17.6	-
2004	24.8	21.7	18.6	16.1	18.8	-
2005	24.7	22.2	18.8	15.8	18.6	-
2006	27.2	22.2	18.2	14.1	18.3	-
2007	24.2	22.1	18.4	15.6	19.9	-
2008	26.8	18.4	17.1	14.9	22.9	-
2009	25.3	18.1	16.6	16.8	23.3	-
2010	24.0	17.8	17.5	16.5	24.1	-

자료 : 통계청, KOSIS DB 웹서비스.  
Source : National Statistical Office, KOSIS DB Web Service.

**<표 2-4-4> 이혼사유별 이혼수 및 구성비**  
Number of Divorces by Reasons

단위 : 건수, %

Unit : Cases, Percent

연도 Year	계 <sup>1)</sup> Total	부부불화 Spouse Issues	배우자부정 Spouse Issues	정신적· 육체적학대 Psychical· Physical Maltreatment	가족간불화 Family Issues	경제문제 Economic Problems	성격차이 Personality Difference	건강상 Health	기타 Others	미상 Unknown
1995	1 961	1 567	-	-	-	54	-	19	286	35
1997	2 451	1 887	-	-	-	103	-	24	437	-
1999	3 474	2 758	-	-	-	278	-	30	408	-
2000	3 653	-	174	142	718	453	1 702	29	428	7
2001	4 058	-	251	172	854	487	1 752	25	489	28
2002	4 336	-	332	217	518	598	2 215	18	433	5
2003	4 923	-	336	180	577	859	2 427	19	520	5
2004	3 942	-	280	205	419	583	1 885	27	468	75
2005	3 328	-	280	149	296	503	1 555	23	474	48
2006	3 287	-	259	145	275	477	1 634	23	404	70
2007	3 449	-	245	164	234	486	1 576	18	633	93
2008	3 236	-	250	162	228	457	1 497	18	575	49
2009	3 433	-	321	175	241	670	1 483	15	516	12
2010	3 189	-	233	141	249	370	1 456	21	695	24
백분율 Percentage										
1995	100.0	79.9	-	-	-	2.8	-	1.0	14.6	1.8
1997	100.0	77.0	-	-	-	4.2	-	1.0	17.8	-
1999	100.0	79.4	-	-	-	8.0	-	0.9	11.7	-
2000	100.0	-	4.8	3.9	19.7	12.4	46.6	0.8	11.7	0.2
2001	100.0	-	6.2	4.2	21.0	12.0	43.2	0.6	12.1	0.7
2002	100.0	-	7.7	5.0	11.9	13.8	51.1	0.4	10.0	0.1
2003	100.0	-	6.8	3.7	11.7	17.4	49.3	0.4	10.6	0.1
2004	100.0	-	7.1	5.2	10.6	14.8	47.8	0.7	11.9	1.9
2005	100.0	-	8.4	4.5	8.9	15.1	46.7	0.7	14.2	1.4
2006	100.0	-	7.9	4.4	8.4	14.5	49.7	0.7	12.3	2.1
2007	100.0	-	7.1	4.8	6.8	14.1	45.7	0.5	18.4	2.7
2008	100.0	-	7.7	5.0	7.0	14.1	46.3	0.6	17.7	1.5
2009	100.0	-	9.4	5.1	7.0	19.5	43.2	0.4	15.0	0.3
2010	100.0	-	7.3	4.4	7.8	11.6	45.7	0.7	21.8	0.8

주 : 1) 미상자 포함.  
자료 : 통계청, 「인구동태통계연보」.  
Note : 1) Includes Figures of Unknown.  
Source : National Statistical Office, Annual Report on the Vital Statistics.

<표 2-5-1> 성별 가족생활에 대한 만족도  
Level of Satisfaction with Family Life by Sex

단위 : % Unit : Percent

구분 Classification		2008			2010		
		만족 Satisfied	보통 Acceptable	불만 Dissatisfied	만족 Satisfied	보통 Acceptable	불만 Dissatisfied
전반적인 가정생활 Overall Family Life	전체 Total	62.5	34.1	3.3	57.3	39.1	3.5
	여성 Female	62.0	34.8	3.2	56.5	39.7	3.9
	남성 Male	63.0	33.4	3.5	58.3	38.5	3.2
배우자와의 관계 Relationship with Spouse	전체 Total	70.9	23.9	5.2	67.6	27.2	5.2
	여성 Female	67.0	25.8	7.2	63.3	28.7	8.0
	남성 Male	74.7	21.9	3.3	71.9	25.7	2.4
자녀와의 관계 Relationship with Children	전체 Total	76.9	20.1	3.0	75.7	21.5	2.8
	여성 Female	78.3	18.7	3.0	74.9	21.5	3.6
	남성 Male	75.1	21.8	3.1	76.7	21.4	1.9
자기 부모와의 관계 Relationship with Parents	전체 Total	72.0	24.5	3.5	63.0	32.7	4.4
	여성 Female	74.8	22.5	2.8	63.9	31.2	4.8
	남성 Male	69.3	26.5	4.2	62.0	34.1	3.9
배우자 부모와의 관계 Relationship with Parents of Spouse	전체 Total	57.2	37.4	5.4	54.7	35.2	10.2
	여성 Female	53.4	38.8	7.9	48.9	36.2	14.9
	남성 Male	60.9	36.1	3.0	60.0	34.2	5.8
형제자매와의 관계 Relationship with Siblings	전체 Total	60.6	34.7	4.7	54.8	39.1	6.2
	여성 Female	62.5	36.0	4.1	55.6	38.6	5.8
	남성 Male	58.6	33.4	5.3	53.8	39.6	6.6
배우자 형제자매와의 관계 Relationship with Siblings of Siblings	전체 Total	49.6	43.4	7.0	44.9	44.7	10.5
	여성 Female	45.2	45.3	9.5	41.9	45.2	12.8
	남성 Male	54.4	41.3	4.3	47.9	44.1	7.9

자료 : 통계청, KOSIS DB 웹서비스.  
Source : National Statistical Office, KOSIS DB Web Service.

<표 2-5-2> 성별 청소년 고민상담 대상  
Person with Whom Teenagers Discuss Problems by Sex

단위 : % Unit : Percent

연도, 성 Year, Sex	고민없음 No Problems Exist	고민있음 Problems Exist					
		친구 Friend	부모 Parents	형제자매 Brothers & Sisters	교사 Teacher	스스로 해결 Problems Never Discussed	기타 Others
1998							
전체 Total	1.3	57.5	11.5	7.0	1.3	15.9	5.6
여 Female	0.7	58.5	13.0	7.8	1.3	14.3	4.3
남 Male	2.0	56.4	9.8	6.0	1.3	17.5	7.0
2002							
전체 Total	1.5	57.6	12.2	4.4	1.2	18.6	4.3
여 Female	1.4	59.8	13.6	6.0	1.1	13.6	4.7
남 Male	1.7	55.0	10.6	2.7	1.3	24.5	4.2
2006							
전체 Total	3.7	51.2	16.9	6.3	0.3	19.0	2.5
여 Female	2.6	50.8	21.1	8.4	0.3	15.4	1.6
남 Male	4.9	51.8	12.6	4.1	0.4	22.9	3.5
2008							
전체 Total	-	51.5	21.2	5.4	3.0	14.1	4.8
2010							
전체 Total	-	51.1	20.7	6.2	1.4	16.9	1.1
여 Female	-	53.2	22.0	7.2	0.6	13.9	1.4
남 Male	-	49.1	19.3	5.1	2.2	19.9	0.8

자료 : 통계청, KOSIS DB 웹서비스.  
Source : National Statistical Office, KOSIS DB Web Service.



<표 2-6-1> 노후준비방법  
Methods of Preparation for Old Life

단위 : % Unit : Percent

연도, 성 <sup>1)</sup> Year, Sex	준비방법 Methods of Preparation									준비없음 None
	국민연금 National Pension	공적연금 Public Pension	사적연금 Private Pension	퇴직금 Retirement Allowance	예·적금 Installment Savings	부동산 Real Estate	주식,채권 Stocks & Bonds	계 Fraternal Organiza-tion	기타 Others	
2002 전체 Total	-	42.0	27.6	7.0	29.2	6.6	1.7	0.8	1.2	32.8
여성 Female	-	22.1	17.9	2.9	22.9	3.9	0.8	1.8	0.5	53.4
남성 Male	-	46.5	29.8	8.0	30.7	7.3	1.9	0.6	1.4	28.1
2005 전체 Total	50.9	16.4	37.8	13.8	44.5	10.2	2.4	-	0.5	32.9
여성 Female	48.9	11.4	39.8	9.1	49.4	4.0	2.8	-	1.1	51.6
남성 Male	51.3	17.3	37.5	14.6	43.7	11.2	2.3	-	0.4	28.1
2007 전체 Total	50.2	13.9	31.8	13.6	47.9	9.6	3.7	-	0.3	26.8
여성 Female	45.9	8.2	32.1	7.7	52.6	10.2	1.5	-	0.5	47.2
남성 Male	50.9	14.8	31.7	14.6	47.1	9.5	4.1	-	0.2	21.8
2009 전체 Total	53.7	11.2	36.9	11.2	51.2	13.2	3.9	-	0.6	23.2

주 : 1) 여성 - 여성가구주, 남성 - 남성가구주. 2) 2007년 18세 이상 가구주. 3) 복수응답 자료 : 통계청, KOSIS DB 웹서비스.

Note : 1) Female - Female Household Head, Male - Male Household Head.  
2) 18 Old Year and Over Household Head in 2007  
3) Multiple Response.

Source : National Statistical Office, KOSIS DB Web Service.

<표 2-7-1> 요일 및 성별 생활시간분포(2009)  
Distribution of Time Use by Days and Sex

단위 : 시간:분 Unit : Hours:Minutes

행동분류 Behavior Classification	평일 Weekly			토요일 Saturday			일요일 Sunday		
	전체 Total	여자 Female	남자 Male	전체 Total	여자 Female	남자 Male	전체 Total	여자 Female	남자 Male
개인유지 <sup>1)</sup> Personal Care	10:32	10:34	10:29	11:14	11:17	11:12	11:53	11:48	11:58
일 Work	6:53	6:20	7:15	5:41	5:32	5:48	4:29	4:58	4:07
학습 Study	9:17	9:35	9:01	5:33	4:58	5:52	3:50	3:56	3:44
가정관리 Household Care	2:20	2:53	1:10	2:28	3:16	1:07	2:24	3:06	1:15
가족 보살피기 Family Care	1:37	1:49	1:00	1:42	1:47	1:31	1:46	1:58	1:29
참여 및 봉사활동 Voluntary Service	2:22	1:45	2:56	2:25	0:50	2:55	2:09	2:41	0:30
교제 및 여가활동 Leisure	4:23	4:14	4:31	5:40	5:16	6:04	6:21	5:41	7:06
이동 Travel	1:46	1:38	1:53	1:59	1:49	2:08	1:52	1:47	1:57
기타 Others	0:26	0:25	0:27	0:26	0:26	0:27	0:28	0:28	0:29

주 : 1) 수면, 식사 등.

자료 : 통계청, KOSIS DB 웹서비스.

Note : 1) Sleeping, Eating and Others.

Source : National Statistical Office, KOSIS DB Web Service.

<표 2-7-2> 가사분담에 대한 태도(1)  
Opinions for Sharing Houseworks(1)

단위 : % Unit : Percent

구분 Classification	부인 전담 Only Wife	주로 부인 Mostly Wife	공평하게 분담 Fairly Shared	주로 남편 Mostly Husband	남편 전담 Only Husband
2006					
전체 Total	5.6	61.1	31.0	1.9	0.4
여자 Female	3.1	58.8	36.1	1.7	0.3
남자 Male	8.2	63.4	25.8	2.2	0.5
15-19세 Age	1.7	35.9	61.4	1.0	-
20-29	1.2	48.4	49.2	1.2	-
30-39	4.3	69.8	24.4	1.4	0.1
40-49	7.2	71.5	18.2	2.2	1.0
50-59	7.2	69.5	18.9	4.0	0.4
60+	12.6	56.3	28.3	2.0	0.8
초졸이하 Primary School & Under	11.8	54.2	31.5	1.9	0.5
중졸 Middle School	5.9	54.1	36.7	2.9	0.5
고졸 High School	4.9	63.6	28.8	2.3	0.5
대졸이상 College or University & Over	3.4	64.4	31.0	1.1	0.1

주 : 15세 이상을 대상으로 조사.  
자료 : 통계청, 「사회통계조사보고서」.  
Note : Survey group is over 15 years.  
Source : National Statistical Office, *Social Statistics Survey*.

<표 2-7-2> 가사분담에 대한 태도(2)  
Opinions for Sharing Houseworks(2)

단위 : % Unit : Percent

구분 Classification	부인 전담 Only Wife	주로 부인 Mostly Wife	공평하게 분담 Fairly Shared	주로 남편 Mostly Husband	남편 전담 Only Husband
2008					
전체 Total	3.9	58.3	37.4	0.3	0.0
여자 Female	2.3	54.8	42.5	0.5	-
남자 Male	5.7	62.1	31.9	0.2	0.1
15-19세 Age	-	32.6	67.4	-	-
20-29	0.3	43.9	55.8	-	-
30-39	2.0	62.1	35.3	0.6	-
40-49	5.9	66.7	26.9	0.2	0.2
50-59	5.7	67.3	26.7	0.3	-
60+	9.4	66.6	23.3	0.6	-
초졸이하 Primary School & Under	9.7	63.1	26.6	0.7	-
중졸 Middle School	4.7	54.5	40.8	-	-
고졸 High School	3.1	58.1	38.3	0.4	0.1
대졸이상 College or University & Over	2.6	58.4	38.8	0.3	-
2010					
전체 Total					
여자 Female	3.5	50.7	44.9	0.8	0.1
남자 Male	7.3	57.1	33.9	1.4	0.3

주 : 15세 이상을 대상으로 조사.  
자료 : 통계청, KOSIS DB 웹서비스.  
Note : Survey group is over 15 years.  
Source : National Statistical Office, *KOSIS DB Web Service*.

<표 2-7-3> 평소 가사분담실태(1)  
Division of Household Affairs(1)

단위 : % Unit : Percent

구분 Classification	부인 전담 Only Wife	주로 부인 Mostly Wife	공평하게 분담 Fairly Shared	주로 남편 Mostly Husband	남편 전담 Only Husband
2006					
교육경도별 By Education Attainment					
초졸이하 Primary Sch.	38.9	44.3	13.7	3.1	-
중졸 Middle Sch.	36.5	48.4	12.1	2.3	0.7
고졸 High Sch.	37.8	54.1	5.9	2.0	0.2
대졸이상 Coll. & Uni.	31.4	59.0	9.6	-	-
경제활동상태별 By Economic Activity					
취업자 Employed	28.3	56.6	13.5	1.3	0.2
실업자 Unemployed	24.0	68.9	-	7.1	-
비경제활동인구 Not Economically Activity Population	42.1	50.0	6.0	1.7	0.2
연령별 By Age					
15-29세 Age	18.8	64.2	17.0	-	-
30-39	40.1	52.1	7.2	0.6	-
40-49	33.6	57.3	7.1	1.7	0.3
50-59	37.5	49.9	9.6	2.4	0.7
60세 이상 Years & Over	38.8	43.6	13.9	3.8	-

주 : 부부 중 부인이 응답한 것임.  
15세 이상을 대상으로 조사.  
자료 : 통계청, 「사회통계조사보고서」.  
Note : Wife's Reponse among Couple.  
Survey group is over 15years.  
Source : National Statistical Office, *Social Statistics Survey*.

<표 2-7-3> 평소 가사분담실태(2)  
Division of Household Affairs(2)

단위 : % Unit : Percent

구분 Classification	부인 전담 Only Wife	주로 부인 Mostly Wife	공평하게 분담 Fairly Shared	주로 남편 Mostly Husband	남편 전담 Only Husband
2008					
전체 Total	31.3	56.9	10.3	1.1	0.5
경제활동상태별 By Economic Activity					
취업자 Employed	23.4	59.0	16.0	1.6	-
실업자 Unemployed 및 비경제활동인구 Not Economically Activity Population	37.4	55.3	5.8	0.6	0.9
맞벌이	23.8	59.6	15.8	0.8	-
비맞벌이	36.2	55.7	6.0	1.2	0.9
2010					
전체 Total	33.6	53.5	11.4	1.0	0.5
취업자 Employed	29.3	55.5	13.4	1.3	0.4
실업자 Unemployed 및 비경제활동인구 Not Economically Activity Population	36.5	52.2	10.0	0.8	0.6

주 : 부부 중 부인이 응답한 것임.  
15세 이상을 대상으로 조사.  
자료 : 통계청, KOSIS DB 웹서비스.  
Note : Wife's Reponse among Couple.  
Survey group is over 15years.  
Source : National Statistical Office, *KOSIS DB Web Service*.

**<표 2-8-1> 결혼에 대한 태도**  
Attitudes toward Marriage

단위 : % Unit : Percent

연도, 성별 Year, Sex	반드시 해야 함 Must get married Certainly	하는 것이 좋음 Prefer to get Married	결혼은 해도 좋고 하지 않아도 좋음 Not care about Married	결혼하지 않는 것이 좋음 Prefer not to get Married	결혼하지 말아야 함 Must not get Marry	모르겠음 Don't Know
2002						
전체 Total	22.8	45.9	28.3	1.5	0.2	1.3
여성 Female	18.3	42.3	35.8	2.1	0.2	1.3
남성 Male	27.6	49.7	20.4	0.8	0.1	1.4
2006						
전체 Total	22.9	45.9	26.9	1.5	0.3	2.4
여성 Female	18.2	42.9	33.9	2.3	0.4	2.4
남성 Male	27.9	49.0	19.6	0.7	0.3	2.5
2008						
전체 Total	21.7	45.1	30.8	1.2	0.2	0.9
여성 Female	18.7	42.2	36.5	1.4	0.4	0.8
남성 Male	24.9	48.2	24.8	1.0	0.1	1.0
2010						
전체 Total	20.2	44.9	30.2	2.2	0.8	1.7
여성 Female	15.5	44.4	35.3	2.1	0.7	2.0
남성 Male	25.1	45.4	25.1	2.2	0.8	1.4

자료 : 통계청, KOSIS DB 웹서비스.  
Source : National Statistical Office, KOSIS DB Web Service.

**<표 2-8-2> 이혼에 대한 태도**  
Attitudes toward Divorce

단위 : % Unit : Percent

연도, 성별 Year, Sex	이혼은 절대 안됨 Should not Divorce	가급적 이혼은 해선 안됨 Don't Divorce if Possible	경우에 따라서 In case	이유가 있으면 이혼하는 것이 좋음 Being Reason Had better	이유가 있으면 반드시 이혼해야 함 Being Reason Have to	모르겠음 Don't Know
2002						
전체 Total	14.9	44.2	32.8	5.9	0.4	1.8
여성 Female	12.4	40.1	38.5	6.9	0.6	1.4
남성 Male	17.5	48.5	26.9	4.8	0.2	2.2
2006						
전체 Total	17.0	43.1	28.6		7.0	4.3
여성 Female	13.8	40.0	33.8		8.6	3.9
남성 Male	20.4	46.4	23.2		5.4	4.6
2008						
전체 Total	16.4	44.3	31.0		7.1	1.2
여성 Female	15.5	40.4	34.2		9.1	0.7
남성 Male	17.3	48.4	27.7		4.9	1.7
2010						
전체 Total	14.3	40.4	34.8		8.5	2.0
여성 Female	11.2	37.4	39.6		9.9	1.8
남성 Male	17.4	43.5	29.8		7.1	2.2

자료 : 통계청, KOSIS DB 웹서비스.  
Source : National Statistical Office, KOSIS DB Web Service.

<표 2-8-3> 재혼에 대한 태도  
Attitudes toward Remarriage

단위 : % Unit : Percent

연도, 성별 Year, Sex	반드시 해야 함 Have to	하는 것이 좋음 Had better	해도 좋고 하지 않아도 좋음 In Cases	가급적 하지 않는 것이 좋음 Don't Remarry if Possible	반드시 하지 말아야 함 Should not	모르겠음 Don't Know
2002						
전체 Total	2.1	19.2	51.9	13.2	3.4	10.2
여성 Female	1.6	14.8	55.4	14.7	3.9	9.7
남성 Male	2.6	23.8	48.3	11.6	2.8	10.8
2006						
전체 Total	1.4	22.9	49.9	12.0	3.0	10.8
여성 Female	0.8	17.6	52.7	15.1	3.4	10.5
남성 Male	2.0	28.5	47.0	8.7	2.5	11.1
2008						
전체 Total	0.9	21.1	56.8	13.3	2.2	5.6
여성 Female	0.6	18.7	56.1	17.4	2.5	4.7
남성 Male	1.3	23.6	57.6	9.0	1.9	6.6
2010						
전체 Total	1.4	19.5	60.8	7.9	3.3	7.1
여성 Female	1.3	15.9	63.4	8.8	4.1	6.5
남성 Male	1.5	23.2	58.2	6.9	2.4	7.8

자료 : 통계청, KOSIS DB 웹서비스.  
Source : National Statistical Office, KOSIS DB Web Service.

<표 2-9-1> 성차별에 대한 인식  
Perception of Sexual Discrimination

단위 : % Unit : Percent

구분 Classification		많이 있다 Much	약간 있다 Moderately	그저 그렇다 Fair	거의 없다 Seldom	전혀 없다 Never	
1998	가정생활 Home Life	전체 Total	5.5	29.1	26.9	25.6	12.8
		여성 Female	6.6	30.5	26.3	23.9	12.6
		남성 Male	4.4	27.6	27.4	27.4	13.1
	학교생활 School Life	전체 Total	3.3	30.3	35.9	23.6	6.9
		여성 Female	4.4	30.7	35.8	22.6	6.5
		남성 Male	2.2	29.8	36.0	24.7	7.2
	직장생활 Job Life	전체 Total	24.5	49.3	18.6	5.0	2.5
		여성 Female	27.0	48.9	17.0	4.8	2.3
		남성 Male	21.9	49.7	20.3	5.3	2.8
	사회생활 Social Life	전체 Total	29.3	46.4	18.9	4.3	1.1
		여성 Female	32.9	44.6	18.0	3.7	0.9
		남성 Male	25.6	48.2	20.0	4.9	1.3
2002	가정생활 Home Life	전체 Total	7.3	30.5	26.0	24.1	12.2
		여성 Female	9.5	31.2	25.4	22.9	11.1
		남성 Male	5.0	29.8	26.6	25.3	13.3
	학교생활 School Life	전체 Total	4.0	26.8	39.8	21.8	7.6
		여성 Female	4.1	28.5	40.7	19.1	7.6
		남성 Male	3.9	25.0	38.9	24.7	7.5
	직장생활 Job Life	전체 Total	22.6	44.9	22.0	7.6	2.9
		여성 Female	26.0	44.2	21.0	5.8	3.0
		남성 Male	19.0	45.7	23.1	9.4	2.7
	사회생활 Social Life	전체 Total	26.3	43.9	21.7	6.2	1.9
		여성 Female	30.1	43.4	19.9	4.6	2.0
		남성 Male	22.2	44.5	23.8	7.8	1.8

주 : 15세 이상  
자료 : 통계청, KOSIS DB 웹서비스.  
Note : Survey group is over 15years.  
Source : National Statistical Office, KOSIS DB Web Service.

**<표 2-10-1> 부모의 부양책임에 대한 태도**  
**Attitudes toward Responsibility for Care of the Elderly**

단위 : %

Unit : Percent

연도, 성 Year, Sex	스스로 해결 Self -Support	장남 Eldest Son	아들 모두 All Sons	딸 모두 All Daughter	아들과 딸 Sons and Daughter Together	능력있는 자녀 Most Capable Child	가족과 정부사회 Family & Government · Society	정부사회 Government · Society	기타 Others
1998									
전체 Total	8.3	20.2	7.4	0.4	13.1	49.1			1.6
여성 Female	9.1	17.5	6.2	0.8	14.7	50.0			1.8
남성 Male	7.3	23.0	8.6	0.1	11.5	48.2			1.3
2002									
전체 Total	7.4	11.2	14.2	0.9	22.1	22.4	20.3	1.0	0.4
여성 Female	7.1	10.3	12.1	1.5	23.1	22.3	22.1	1.1	0.4
남성 Male	7.7	12.2	16.4	0.4	21.1	22.5	18.4	0.8	0.3
연도, 성 Year, Sex	스스로 해결 Self -Support	장남 또는 며느리 Elder Son or Daughter-in- law	아들 또는 며느리 Sons or Daughter-in- law	딸 또는 사위 Daughter or Son-in-law	모든 자녀 All Sons & Daughters	기타 Others			
2006									
전체 Total	6.8	17.4	7.5	0.8	50.2	0.1			
여성 Female	6.8	14.9	5.9	1.1	52.4	0.1			
남성 Male	6.9	19.9	9.1	0.4	47.9	0.1			
2010									
전체 Total	12.3	11.0	12.0	2.5	61.0	-			

자료 : 통계청, KOSIS DB 웹서비스.  
 Source : National Statistical Office, KOSIS DB Web Service.

---

---

3. 보육  
Childcare

---

---

### 3. 보 육

#### 가. 보육서비스

설립주체별 보육시설 및 아동현황을 살펴보면 2005년 전체 보육시설 수는 977개소이고, 국공립 28개소, 법인 43개소, 민간 369개소, 가정보육 525개소, 직장보육 12개소였다. 2010년에는 전체 1,535개소로 증가하였으며 특히 민간영역의 개인 보육시설이 425개소로 크게 증가하였고, 가정보육도 997개소로 크게 증가하였다.

원아수를 살펴보면 2005년에 국공립 1,366명, 법인 3,350명, 민간 11,694명, 가정보육 5,529명, 직장보육 957명으로 총 22,896명이었는데, 2010년에는 거의 두 배 가까이 증가하여 전체 42,105명이었다. 각 주체별 비중을 살펴보면 민간영역이 가장 많았고, 가정보육의 비중이 그 다음으로 많았다. 저출산 시대임에도 불구하고 보육시설과 원아수가 증가한 이유는 점점 보육의 질이 증가하고, 또한 맞벌이의 증가로 일찍부터 보육시설에 맡겨지는 아동수가 많아지기 때문으로 예상할 수 있다.

보육에 대한 사회적 책임이 강해지고, 보육의 질에 대한 관심이 증가하면서 보육시설 종사자의 수도 점점 증가하고 있는 추세이다. 2005년에는 총 종사자 수가 3,470명이었는데, 2010년에는 7,843명으로 두 배 이상 늘었다. 가장 많은 수는 가정보육시설의 종사자였고, 그 다음으로는 민간 개인보육시설에서 종사하는 종사자 수가 많은 것으로 나타났다.

특수 보육시설 중 영아 전담 시설은 2005년엔 22개소에서 2010년엔 25개소로, 장애아 전담시설은 5개소였던 것이 그대로 5개소, 장애아 통합시설은 4개소에서 20개소로 증가하였다. 반면 방과 후 시설은 13개소에서 8개소로 약간 감소하였다.

특수보육시설 종사자 현황은 2005년 총 284명에서 2010년 2,929명으로 10배 이상 증가한 것으로 나타났는데, 장애를 가진 아이에 대한 관심의 증가와 사회적 지원의 증대로 인한 것으로 추정된다.

만 10세 이하의 자녀를 두고 있는 가구주를 대상으로 양육실태를 조사한 결과 2005년 기준으로 자녀의 부모 양육하는 경우가 58.2%로 가장 높게 나타났다. 그 다음으로는 학원이 39.1%, 보육시설이 14.3%, 유치원이 13.4%로 높게 나타났고, 자녀의 조부모가 양육하는 경우와 혼자 혹은 아동끼리 보내는 경우가 10.3%로 나타났다. 약 40%의 자녀가 부모 이외의 사람에게 양육되거나 돌봄을 받지 못하는 것으로 나타났다. 이는 여러 형태의 가족구조 발생과 여성의 사회활동 증가, 사회적인 보육

서비스 기관의 증가 등의 영향을 받았을 것으로 추정할 수 있다.

2007년 가구주가 답한 자녀 양육의 가장 어려운 점(복수응답)으로는 사교육비 및 양육비용의 부담이 87.5%로 가장 높게 나타났고, 방과 후 지도 등 자녀 돌봄과 사회생활 병행의 어려움 (32.9%), 주거공간 협소 및 편의 시설 부족(27.5%), 정서 및 행동지도의 어려움(22.0%)이 그 뒤를 이었다. 10세 이하의 자녀 양육에 있어서도 사교육비를 비롯한 양육비용에 대한 어려움을 대부분의 부모가 느끼고 있음을 알 수 있다.

2005년 보육기관을 이용하지 않는 이유를 조사한 결과 가족이 돌보는 것이 안심되기 때문이 45.0%로 가장 높게 나타났고, 보육료의 부담이 31.7%, 어려서 받아주지 않아서가 15.8%로 나타났다. 이를 통해 자녀를 양육할 수 없는 사회적 환경에도 불구하고 보육기관을 신뢰할 수 없는 문제점과 보육료 부담이 크거나 조건이 맞지 않아서 보육기관 서비스를 이용하지 못하는 경우 등이 많이 존재함을 알 수 있다.

가장 시급히 해결해야 할 보육문제로 보육비 지원확대(44.1%)를 1순위로 꼽았고, 그 다음으로 보육서비스 질적 수준 향상(22.6%), 보육시설 확충(14.9%), 보육교사 확충(9.5)을 꼽았다. 결과적으로 보육비에 대한 지원이 시급히 요청되는 동시에 보육기관이 제공하는 보육서비스의 질을 개선하는 노력이 필요함을 알 수 있다.

#### 나. 보육예산

2010년 말 기준으로 대전광역시 영유아 보육료 지원 아동 수는 29,896명으로 2006년(18,438명)보다 약 1,000명가량 증가하였다. 지원 아동을 형태별로 분류하자면 저소득층 보육료 지원 아동이 21,860명으로 가장 많고, 두 자녀 이상 보육료 4,877명, 만 5세아 무상교육 2,781명, 장애아 보육료 지원 아동이 378명으로 나타났다.

※ 보육관련 일부 자료는 통계청의 자료와 보건복지부의 자료가 중복되는 결과로 2005년 이후에는 보건복지부에서 통합적으로 조사하면서 통계청 조사가 중단되었다. 보건복지부에서 조사된 자료는 시도별 구분이 되어있지 않아 대전광역시만의 고유한 정보를 파악할 수 없어, 본서에서는 최근의 자료를 실지 못하였다.



<그림 3-1> 보육료 부담에 대한 인식(2005)

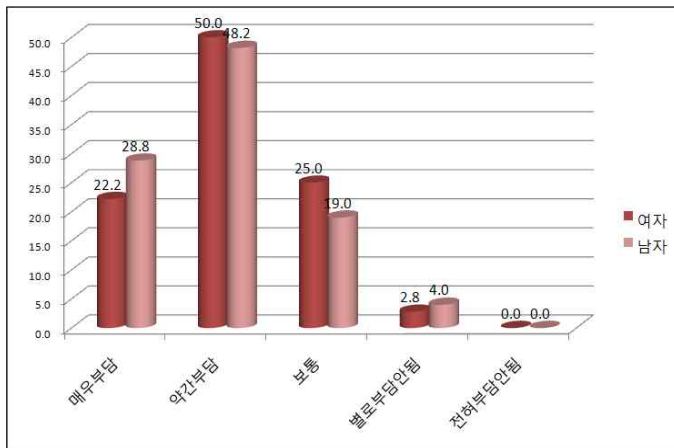

주 : 10세 이하의 자녀의 부모 - 10세 이하의 자녀를 둔 가구주.  
 자료 : 통계청, 「사회통계조사보고서」.  
 Note : Parents with Children aged 10 and less.  
 Source : National Statistical Office, *Report on the Social Statistics Survey*.

<그림 3-2> 영유아 보육료 지원 아동 수

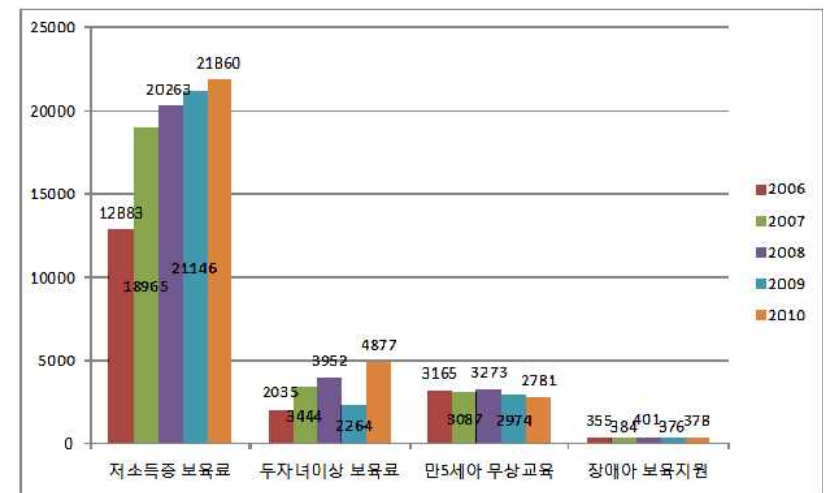

자료 : 중앙보육정보센터, 「보육통계」  
 Source : Central Childcare Information Center, *Childcare Statistics*.

<표 3-1-1> 설립주체별 보육시설 및 아동현황(1)

Child-care Facilities and Children at Day Care Centers by Administratio(1)

단위 : 개소

Unit : Number

연도, 연령 Year, Age	계 Total	국공립 Public	법인 Autohrized	민간 Private		부모협동 Parents co-op	가정보육 Play group	직장보육 Workplace
				법인의 Authorized and others	개인 Individual			
<b>보육 시설 Institutions</b>								
2005	977	28	43	29	340	-	525	12
2007	1 185	28	44	24	396	1	677	15
2009	1,417	29	42	21	418	1	886	20
2010	1,535	29	42	18	425	2	997	22
<b>원아수 Children under Care</b>								
2005								
계 Total	22 896	1 366	3 350	1 361	10 333	-	5 529	957
0세 Age	1 066	41	96	15	268	-	617	29
만1세	3 259	141	342	94	1 100	-	1 442	140
만2세	5 751	231	571	200	2 375	-	2 204	170
만3세	4 260	311	750	385	1 866	-	737	211
만4세	4 716	345	772	404	2 597	-	341	257
만5세	3 463	231	618	252	2 043	-	169	150
만6세이상	381	66	201	11	84	-	19	-
2007								
계 Total	33 012	1 396	3 488	1 146	16 412	34	9 497	1 039
0세 Age	2 467	40	122	31	341	-	1 923	10
만1세	4 873	160	327	121	1 362	-	2 823	80
만2세	7 981	279	616	238	3 443	7	3 192	206
만3세	7 247	313	768	269	4 541	9	1 096	251
만4세	5 297	303	733	245	3 463	10	281	262
만5세	4 007	210	640	195	2 607	8	132	215
만6세이상	1 140	91	282	47	655	-	50	15

자료 : 중앙보육정보센터, 「보육통계」

Source : Central Childcare Information Center, *Childcare Statistics*.

<표 3-1-1> 설립주체별 보육시설 및 아동현황(2)

Child-care Facilities and Children at Day Care Centers by Administratio(2)

단위 : 개소

Unit : Number

연도, 연령 Year, Age	계 Total	국공립 Public	법인 Autohrized	민간 Private		부모협동 Parents co-op	가정보육 Play group	직장보육 Workplace
				법인의 Authorized and others	개인 Individual			
<b>원아수 Children under Care</b>								
2009								
계 Total	38 141	1 524	3 376	1 037	18 097	31	12 477	1 599
0세 Age	4 078	39	90	36	676	-	3 210	27
만1세	7 705	177	310	129	2 463	-	4 397	229
만2세	9 668	344	670	239	4 305	5	3 751	354
만3세	7 211	329	862	243	4 499	8	870	400
만4세	5 212	311	731	226	3 439	12	136	357
만5세	3 888	259	569	150	2 570	6	103	231
만6세이상	379	65	144	14	145	-	10	1
2010								
계 Total	42,105	1,483	3,365	938	19,650	77	14,800	1,792
0세 Age	4,789	43	98	33	803	-	3,788	24
만1세	8,818	195	331	109	2,743	-	5,193	247
만2세	11,766	337	698	232	5,233	22	4,871	373
만3세	7,843	338	887	227	5,135	7	801	448
만4세	4,829	305	683	203	3,137	27	88	386
만5세	3,802	219	561	133	2,498	21	57	313
만6세이상	258	46	107	1	101	-	2	1

자료 : 중앙보육정보센터, 「보육통계」

Source : Central Childcare Information Center, *Childcare Statistics*.

<표 3-1-2> 설립주체별 보육시설 종사자 현황  
Childcare Workers by Administrator

단위 : 개소 Unit : Number

연도, 연령 Year, Age	계 Total	국공립 Public	법인 Authorized	민간 Private		부모협동 Parents co-op	가정보육 Play group	직장보육 Workplace
				법인외 Authorized and others	개인 Individual			
2001	2 296	127	401	37	779	-	873	79
2002	2 611	135	360	61	989	-	1 001	65
2003	2 453	143	340	92	1 048	-	761	69
2004	3 261	217	462	52	1 344	-	1 073	113
2005	3 470	206	398	224	1 455	-	1 096	91
2006	5 056	243	502	214	2 113	4	1 847	133
2007	5 431	269	499	155	2 185	40	2 132	151
2008	6 471	281	507	157	2 569	6	2 745	206
2009	7 041	287	506	165	2 765	6	3 055	257
2010	7 843	290	510	149	3 007	11	3 600	276

자료 : 중앙보육정보센터, 「보육통계」  
Source : Central Childcare Information Center, Childcare Statistics.

<표 3-1-3> 특수보육시설 및 아동수(1)  
Children in Special Childcare Facilities(1)

단위 : 개소, 명 Unit : Number, Person

구분 Classification	2005				2007			
	시설수 Facilities	아동수 Children		종사자수 Worker	시설수 Facilities	아동수 Children		종사자수 Worker
		정원 Capacity	현원 Present member			정원 Capacity	현원 Present member	
영아전담 Infants exclusive	22	1 039	724	167	24	1 195	1 043	278
장애아전담 Children with disabilities exclusive	5	116	100	41	5	121	113	53
장애아통합 Children with disabilities inclusive	4	237	204	23	18	883	801	39
방과후 After-school	13	350	283	18	12	1 570	254	14
시간연장형 Extended hours	40	236	149	35	108	661	523	107
휴일 Holiday schedule	1	5	-	-	1	5	-	-

자료 : 중앙보육정보센터, 「보육통계」  
Source : Central Childcare Information Center, Childcare Statistics.

<표 3-1-3> 특수보육시설 및 아동수(2)  
Children in Special Childcare Facilities(2)

단위 : 개소, 명

Unit : Number, Person

구분 Classification	2009				2010			
	시설수 Facilities	아동수 Children		종사자수 Worker	시설수 Facilities	아동수 Children		종사자수 Worker
		정원 Capacity	현원 Present member			정원 Capacity	현원 Present member	
영아전담 Infants exclusive	24	1 204	1 079	285	25	1 242	1 116	289
장애아전담 Children with disabilities exclusive	5	121	118	58	5	121	111	56
장애아통합 Children with disabilities inclusive	23	1 029	886	170	20	1 003	883	167
방과후 After-school	9	1,217	1 015	114	8	1 128	926	108
시간연장형 Extended hours	239	11 531	10 055	1 833	305	13 502	1 379	2 270
휴일 Holiday schedule	2	384	317	37	2	381	-	39

자료 : 중앙보육정보센터, 「보육통계」

Source : Central Childcare Information Center, *Childcare Statistics*.

<표 3-2-1> 자녀 양육실태  
Care of Children

단위 : %

Unit : Percent

구분 Classification	자녀의 부모 Parents	자녀의 조부모 Grandpar- ents	가족 친인척 Relative	탁아모 가정부 Maid	혼자, 아동끼리 보낸 Children, Home Alone	유치원 Kinder- garten	보육시설 Facilities	학원 Academy	방과후 교실 After school
2002									
계 Total	61.4	-	11.1	0.8	-	3.8	7.5	13.6	-
보호자 연령 Age of Caregiver									
25세 미만 years and under	92.3	-	-	-	-	-	7.7	-	-
25-29세 years	71.4	-	7.9	1.6	-	-	15.9	3.2	-
30-34세 years	69.2	-	9.3	0.4	-	5.9	5.1	10.1	-
35-39세 years	54.1	-	9.9	-	-	4.1	8.7	19.2	-
40세 이상 years and over	39.3	-	23.1	3.2	-	1.1	5.1	24.4	-
자녀의 연령 Child's Age									
1세 미만	90.3	-	9.7	-	-	-	-	-	-
1-3세	73.9	-	12.5	1.9	-	1.2	9.8	0.7	-
4-6세	55.2	-	9.9	0.5	-	12.0	13.9	8.5	-
7-10세	53.2	-	11.1	0.4	-	-	2.1	28.7	-
2005 <sup>2)</sup>									
계 Total	58.2	10.3	2.3	1.3	10.3	13.4	14.3	39.1	5.4
보호자 연령 Age of Caregiver									
25-29세 years	51.4	32.1	6.4	0.0	6.4	5.0	11.4	0.0	0.0
30-34세 years	66.1	13.3	3.8	2.1	8.8	15.3	21.0	18.2	0.0
35-39세 years	62.0	6.7	0.7	1.8	9.0	13.2	16.5	42.9	4.9
40세 이상 years and over	49.4	10.9	3.0	0.3	14.7	13.2	7.8	50.3	9.6

주 : 1) 10세 이하의 자녀의 부모 - 10세 이하의 자녀를 둔 가구주.

2) 복수응답.

자료 : 통계청, KOSIS DB 웹서비스.

Note : 1) Parents with Children aged 10 and less.

2) Multiple Responses.

Data : National Statistical Office, *KOSIS DB* Web Service.

<표 3-2-2> 자녀양육의 어려운 점  
Difficulties in Raising Children

단위 : % Unit : Percent

구분 Classification	안심하고 맡길 곳이 없음 Shortage of Day-care Center	배우자 및 가족의 협조가 부족함 Uncooperative Spouse and Family Members	보육(교육)비용에 대한 부담감 Burden of Child-care Expenses	긴급 상황 시 도와줄 사람이나 시설이 없음 None of Depend Upon in Emergency Situation	기타 Other		
2005							
계 Total	21.8	9.5	58.7	8.0	1.9		
보호자 연령 Age of Caregiver							
25-29세 years	39.1	-	47.4	13.5	-		
30-34세 years	37.0	7.9	46.7	4.8	3.6		
35-39세 years	17.1	8.7	65.1	8.4	0.6		
40세 이상 years and over	16.6	12.0	60.1	8.9	2.4		
구분 Classification	사교육비 및 양육비용의 부담 Burdens of expense in private education & daily life	주거공간 협소 및 편의 시설부족 Cramped residential space & shortage of accommodations	성적 또는 학습부진 Poor academic achievement	학교생활 부적응 및 학교폭력 문제 Maladjustment or violence in school	정서, 행동지도의 어려움 Parental guidance in emotional & social behavior	방과후지도 등 자녀들봄과 사회생활 병행 어려움 Balance between children and social life	기타 others
2007 <sup>1)</sup>							
계 Total	87.5	27.5	20.7	4.5	22.0	32.9	0.9

주 : 1) 복수응답  
자료 : 통계청, 「인구주택총조사보고서」.  
Note : Multiple Response.  
Source : National Statistical Office, *Population and Housing Census Report*.

<표 3-2-3> 주된 학습방법(초등학교 재학아동)  
Main Method of Study(Elementary School Students)

단위 : % Unit : Percent

구분 Classification	계 Total	스스로 학습 Studying alone	학원 및 교습소 이용 Using a private institute of academy	개인과의 이용 Using a private tutor	기타 Others
2007					
계 Total	100.0	39.2	56.5	4.1	0.2
아동 성별 Gender of Children					
여자 Female	100.0	40.5	55.3	4.2	0.0
남자 Male	100.0	38.0	57.6	4.0	0.4
아동 학년 Grade of Children					
저학년(1-3학년) Lower grades	100.0	43.0	52.2	4.4	0.5
고학년(4-6학년) Upper grades	100.0	36.0	60.1	3.9	0.0

자료 : 통계청, 「사회통계조사보고서」.  
Source : National Statistical Office, *Report on the Social Statistics Survey*.

**<표 3-3-1> 보육료 부담에 대한 인식**  
**Perceptions of Burden of Child-care Expenses**

단위 : % Unit : Percent

구분 Classification	매우부담 Heavy	약간 부담 a Little	보통 Fair	별로 부담 안됨 Moderately	전혀 부담 안됨 Not Burden
2005					
계 Total	28.2	48.3	19.5	3.9	0.0
여자 Female <sup>1)</sup>	22.2	50.0	25.0	2.8	0.0
남자 Male <sup>1)</sup>	28.8	48.2	19.0	4.0	0.0
보호자 연령 Age of Caregiver					
계 Total	28.2	48.3	19.5	3.9	0.0
25-29세 years	43.7	56.3	-	-	0.0
30-34세 years	23.7	51.0	19.2	6.0	0.0
35-39세 years	30.8	49.0	14.8	5.4	0.0
40세 이상 years and over	27.4	46.0	25.2	1.5	0.0

주 : 1) 10세 이하의 자녀의 부모 - 10세 이하의 자녀를 둔 가구주.  
 자료 : 통계청, 「사회통계조사보고서」.  
 Note : Parents with Children aged 10 and less.  
 Source : National Statistical Office, *Report on the Social Statistics Survey*.

**<표 3-3-2> 보육기관 만족도**  
**Satisfaction with a Day-Care Center**

단위 : % Unit : Percent

구분 Classification	매우 만족 Strongly Satisfied	약간 만족 Moderately Fair	보통 Fair	약간 불만족 Moderately Dissatisfied	매우 불만족 Strongly Dissatisfied
2005					
계 Total	10.2	42.8	41.6	4.8	0.6
여자 Female <sup>1)</sup>	2.8	36.1	52.8	5.6	2.8
남자 Male <sup>1)</sup>	10.9	43.4	40.5	4.7	0.4
보호자 연령 Age of Caregiver					
계 Total	10.2	42.8	41.6	4.8	0.6
25-29세 years	-	-	-	56.3	43.7
30-34세 years	16.1	49.0	30.9	4.0	-
35-39세 years	11.5	46.2	39.2	2.3	0.8
40세 이상 years and over	6.6	37.6	48.8	7.1	-

주 : 1) 10세 이하의 자녀의 부모 - 10세 이하의 자녀를 둔 보육기관 이용 가구주.  
 자료 : 통계청, 「사회통계조사보고서」.  
 Note : Parents with Children aged 10 and less.  
 Source : National Statistical Office, *Report on the Social Statistics Survey*.

<표 3-3-3> 보육기관을 이용하지 않는 이유  
Reason for not Using a Day-Care Center

단위 : % Unit : Percent

구분 Classification	가족이 돌보는것이 안심 Individual's Care is Comfortable	어려서 받아주지 않음 Too Young for Admission	가까운 곳에 시설이 없음 No Day- care Center near a House	교육내용이 마음에 안들 Don't Like a Curriculum	보육시간이 맞지 않음 Time for a Center is improper to Me	보육료가 부담됨 Expensive Charges	환경, 시설이 마음에 안들 Don't Like the Facilities of Center	특수교육 시설이 없음 No Facility for the Disabled	기타 Others
2005									
계 Total	45.0	15.8	1.4	0.9	0.5	31.7	1.9	1.4	1.3
여자 Female <sup>1)</sup>	30.4	8.7	0.0	0.0	0.0	56.5	0.0	0.0	4.3
남자 Male <sup>1)</sup>	46.4	16.5	1.5	1.0	0.5	29.4	2.1	1.5	1.0
보호자 연령 Age of Caregiver									
계 Total	45.0	15.8	1.4	0.9	0.5	31.7	1.9	1.4	1.3
25-29세 years	38.5	46.2	0.0	0.0	0.0	7.7	0.0	0.0	7.7
30-34세 years	59.8	16.4	0.0	0.0	0.0	23.7	0.0	0.0	0.0
35-39세 years	48.6	15.0	1.4	0.0	0.0	27.2	5.5	0.0	2.4
40세 이상 years and over	25.8	7.9	3.5	3.5	1.7	52.5	0.0	5.2	0.0

주 : 1) 10세 이하의 자녀의 부모 - 10세 이하의 자녀를 둔 가구주.

자료 : 통계청, KOSIS DB 웹서비스.

통계청, 「사회통계조사보고서」.

Note : 1) Parents with Children aged 10 and less.

Data : National Statistical Office, KOSIS DB Web Service.

Source : National Statistical Office, Report on the Social Statistics Survey.

<표 3-3-4> 가장 시급히 해결해야 할 보육문제  
Government's Major Issues for Day-Care of Children

단위 : % Unit : Percent

구분 Classification	계 Total	보육비 지원확대 Support of child-care Expenses	보육시설 확충 Expansion of Day-care Center	보육서비스 질적 수준 향상 Improvement in the quality of Child-care Service	보육시설에 대한 관리감독 강화 Strengthening Supervision of Day-care Center	보육교사 확충 Expansion of Teachers of Day-care Center	육아휴직제도 등의 정착 Settlement of Temporay Leave System for Child-care	기타 Others
2011								
계 Total	100.0	52.5	6.6	18.2	10.8	6.3	4.3	1.3
여자 Female <sup>1)</sup>	100.0	53.5	5.7	17.8	14.5	3.2	4.5	0.8
남자 Male <sup>1)</sup>	100.0	52.3	6.8	18.3	9.8	7.0	4.3	1.4
구 별								
동구	100.0	41.1	9.9	21.9	15.2	8.7	3.2	0.0
중구	100.0	57.0	8.3	12.5	12.4	4.3	2.0	3.5
서구	100.0	52.2	5.8	19.6	8.3	6.5	7.6	0.0
유성구	100.0	51.3	0.9	17.9	14.4	7.3	5.2	3.1
대덕구	100.0	61.1	11.7	18.8	4.2	4.1	0.0	0.0

주 : 1) 미취학 자녀의 부모 - 미취학 자녀를 둔 가구주.

자료 : 대전광역시, '2011 대전광역시 사회조사'

Note : Parents with Pre-schooler

Source : Daejeon Metropolitan Office, '2011 Daejeon Metropolitan Office's social survey'

**<표 3-4-1> 영유아 보육료 지원 아동 수**  
**Number of Children Support Budget**

단위 : 명

Unit : Person

구분 Classification	2006	2007	2008	2009	2010
계 Total	18 438	25 880	27 889	26 760	29 896
저소득층 보육료 Low-Income Family	12 883	18 965	20 263	21 146	21 860
두 자녀 이상 보육료 Two children and over	2 035	3 444	3 952	2 264	4 877
만 5세아 무상보육 Child under 5	3 165	3 087	3 273	2 974	2 781
장애아 보육료 지원 Child with Disabilities	355	384	401	376	378

자료 : 중앙보육정보센터, 「보육통계」

Source : Central Childcare Information Center, *Childcare Statistics*.



---

---

4. 교육

Education

---

---

## 4. 교육

### 가. 교육기회

우리나라 국민의 교육수준은 높은 학구열에 힘입어 전반적으로 향상되고 있으며 대전광역시도 교육년수에 있어 남녀 간의 차이가 점점 줄어드는 추세이다. 2005년 인구주택총조사보고서 기준으로 남성의 평균 교육년수는 12.7년, 여성은 11.1년으로 1990년 남성 11.1년, 여성은 9.1년이었던 것에 반해 교육년수도 증가하고 남녀 간의 차이가 감소한 것을 알 수 있다.

2010년 여성의 학력 분포를 보면 초졸 이하 18.7%, 중졸 10.2%, 고졸 32.7%, 대졸 38.4%로 나타났다. 1990년엔 초졸 이하가 38.4%로 가장 높았던 것에 비하면 학력수준이 큰 폭으로 상승했다는 것을 알 수 있다. 이는 전반적인 산업구조의 변화와 남녀를 바라보는 인식의 차이 등이 영향을 미쳤을 것으로 예상할 수 있다.

학생 본인의 기대교육 수준을 살펴보면 대학교가 56.1%로 과반수의 학생이 대학교의 교육을 원하는 것으로 나타났으며, 대학원 이상의 교육도 39.2%에 달했다. 본인의 교육기대 목적을 살펴보면 2010년(사회통계조사보고서 기준) 좋은 직장이 55.6%로 가장 높은 수치를 보였고, 소질 개발 28.1%, 학력 차별분위기가 있어 12.3%, 인격 및 교양, 주위 기대 2.0%등의 순으로 나타났다. 이를 통해 교육년수와 직장이 밀접한 연관을 갖는 사회현실을 알 수 있다.

초등학교, 중학교, 고등학교의 취학률을 보면 남녀간 그리 큰 차이가 없는 것을 알 수 있다. 2010년 학교급별 진학률을 보면 중학교 진학률은 여성과 남성 모두 99.6%이었고, 고등학교 진학률은 여성 77.0%, 남성 83.0%로 남성이 조금 더 높게 나타났다. 대학교 진학률을 살펴보면 여성의 경우 4.9%, 남성의 경우 6.2%의 진학률을 나타냈다. 2009년은 2배가 넘는 차이를 보였지만 2010년은 그 차이가 줄었다.

계열별로 고등학생 분포를 살펴보면 2010년 현재 일반계 고등학교엔 여성 84.6%, 남성 80.7%의 분포를 보였다. 일반계고의 여성 비율은 49.1%로 나타났고, 실업계고 중에서는 농업계고 48.9%, 공업계고 6.5%, 상업계고 100.0%의 비율을 나타냈다.

2010년 기준으로 교육기회의 미 충족자 비율을 보면 54.8%로 나타나고 있다. 교육기회의 미 충족 이유는 경제적 형편으로 55.1%, 시험실패와 부모의 사고방식이 각각 16.7%, 16.6%를 나타냈다. 교육에 있어서 경제적인 이유로 기회를 박탈당하는 경우가 여전히 많이 존재하고 있음을 알 수 있다.

정규교육 이외에 평생학습에 참여한 경험을 가진 여성은 2004년 여성이 23.1%로 남성 25.7%보다 낮았다. 교육별로 여성의 경험비율을 보면 직장연수와 교양강좌가 36.5%로 가장 높았고 TV 및 라디오 강좌청취가 29.2%, 학원 수강 21.5% 등이 뒤를 이었다.

대전광역시의 사설학원 수는 1990년 이후로 계속 꾸준히 증가하고 있다. 이는 교육부문에서 사설학원에의 의존도가 점점 증가하고 있으며, 이는 교육비 부담으로 이어질 수 있음을 시사해준다. 대전에는 2010년 기준 2,128개소가 있으며, 지난 한 해 수강인원은 131,046명이었고, 이중 여성 수강인원은 66,906명으로 전체 중 51.1%의 비율을 나타냈다. 강사 수는 전체 강사수인 5,691명 중 여성이 3,854명으로 67.7%의 비율을 나타냈다.

### 나. 교육여건 및 자원

대전광역시에서는 초등학교, 중학교, 고등학교 등 모든 단계에서 여교원의 비율이 증가하는 추이를 보였다. 교육의 질이 강조되면서 교원 한 명당 맡는 학생수가 감소한 이유도 있지만, 여전히 돌봄노동에서 여성의 비중이 높은 것도 하나의 이유로 추정할 수 있다. 특히 초등학교의 경우엔 1995년 이후 급격하게 여교원의 비율이 증가하여 80%가 넘는 비율을 차지하기에 이르렀다. 중학교의 경우에도 여교원의 비율이 급격히 증가하여 2010년에 여교원의 비율이 65.2%에 이르렀다. 고등학교는 여교원의 비율이 41.0%를 나타냈다.

그러나 직위별 여교원 구성비 변동을 보면 교장, 교감 등의 상위직에서의 변화보다 하위직 위주로 크게 증가하는 현상을 보였다. 2010년 교장직에서의 여교원 비율은 초등학교 24명(17.4%), 중학교 11명(13.4%), 고등학교 3명(4.9%)로 2005년과 비교해서 초등학교는 14명 중학교는 6명 증가한 데 비해 고등학교는 1명이 증가하는데 그쳤다. 여성비율로 보면 초등학교는 9.3% 중학교는 6.6% 증가하고, 고등학교는 1.3% 증가했다. 교감직에서도 2010년 여교원 비율은 초등학교 16.4%, 중학교 17.0%, 고등학교 5.1%에 불과했다. 여전히 고위직에서는 남성이 차지하고 있는 비율이 상대적으로 높음을 알 수 있다. 이는 사회적 인식과 결혼 후 여성의 경력단절되는 경우가 많은 등의 사회적인 영향력 때문으로 추정할 수 있다.

보직교사의 경우엔 초등학교, 중학교, 고등학교 각각 꾸준히 증가하여 2010년 여성교원 76.1%, 54.5%, 22.2%를 기록했다. 평교사 중에서 여성의 비율은 2010년 초·중·고등학교에서 각각 89.8%, 73.5%, 47.1%였다.

교육전문직 여성 비율을 보면 1990년엔 전체 여성 비율이 4.9%였던 것이 2006년엔 19.4%로 약 4배가량 증가하였다. 각 직위별로 살펴보면 연구사 4명(19.0%), 장학사 17명(24.6%), 장학관 2명(8.3%), 교육장 1명(33.3%)이었다. 연구관과 교육감의 경우엔 모두 남성으로 구성되어있는 것으로 나타났다. 교육전문직의 직위별로 보면 여성은 연구사, 장학사 등 상대적으로 낮은 직위에 종사하고 있으며 연구관 이상의 상위직에 있는 여성은 3명에 불과한 것으로 나타났다.

2010년 전체 재학 중인 학생들의 전반적인 학교생활 만족도를 살펴보면 만족 45.1%, 보통 48.8%, 불만족이 6.2%로 2008년에 비해 만족은 3.3% 증가하였고, 불만족은 1.6% 증가하였으며, 보통이라 대답한 학생은 4.8% 감소하였다. 2010년 학생들의 학교생활 만족도를 유형별로 살펴보면 교육내용에 관하여 만족하는 비율이 45.0%, 불만족 비율이 9.7%였고, 학교시설에 관하여는 27.3%가 만족, 24.2%가 불만족 한 것으로 나타났다. 교우생활 부분은 66.5%가 만족하고, 1.5만이 불만족 한 것으로 나타나 가장 만족도가 높은 부분은 교우생활 부분이었다. 교사와의 관계와 학교주변 환경에 관하여는 각각 44.2%, 28.4%의 학생이 만족한 것으로 나타났다.

교육의 양이 증가하고 있는 추세에 더불어 교육비에 대한 부담은 보육과 마찬가지로 점차 증가하는 것으로 나타났다. 2000년과 2004년, 2008년을 비교해 봤을 때 부담이 된다고 응답한 것은 증가하고 부담이 안 된다고 응답한 비율은 줄어들은 반면, 2010년에는 부담된다는 응답 비율 추세가 조금 줄었고, 부담이 안된다는 응답은 1.9% 늘었다. 교육비의 부담요인으로는 2010년 기준 각종과외비가 전체 중 66.7%를 차지하여 가장 높은 비율을 보였고, 학교 납입금이 28.9%, 하숙 및 자취비 2.9%, 교재비 1.1% 순으로 나타났다. 전반적으로 각종과외비와 학교납입금이 전체의 3분의 2와 3분의 1을 차지하여 대부분을 차지해오고 있으며, 하숙 및 자취비도 2010년에 와서 거의 3%에 가까운 수치를 나타냈다.

#### 다. 교육결과

고등학교 졸업생의 취업률은 1990년이후 조금 씩 증가하여 2003년까지는 증가하는 추세를 보였지만, 2004년을 기점으로 취업률이 하락하기 시작하였다. 이는 진학하는 비율이 많이 증가하고, 또한 학력인플레이로 고졸자를 기피하는 현상의 이유도 작용한 것으로 보인다. 2010년 현재 고등학교 졸업자의 취업률은 전체 29.4%이고, 계열별로 구분해서 보면 일반계 5.1%, 실업계 73.7%를 나타냈다. 여성의 경우 전체 35.7%의 취업률을 보였고, 계열별로는 일반계 5.5%, 실업계 82.5%의 비율을 기록하였다.

직업별 전공과 직업의 일치도를 살펴보면 2010년 여성의 경우 매우 일치한다고 응답한 비율이 18.0%로 2004년 12.3%와 비교해 봤을 때 5.7%가량 증가한 비율을 보였다. 남성의 경우에도 2004년엔 14.5%였던 응답이 2010년 16.4%로 1.9%가량 증가한 비율을 나타냈다.

<그림 4-1> 연도별 및 성별 평균교육년수

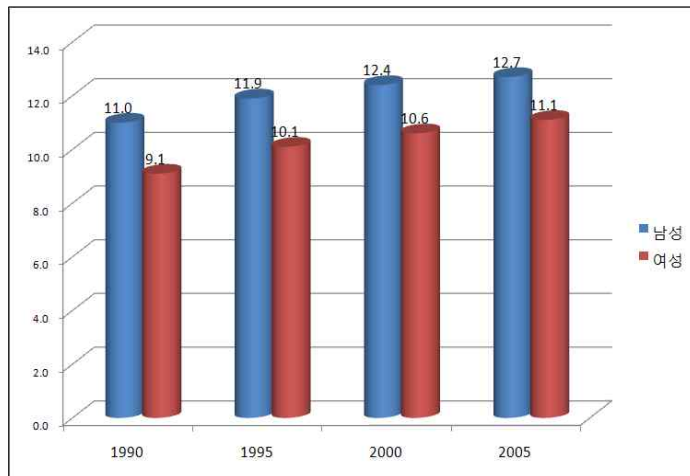

자료 : 통계청, 「인구주택총조사보고서」.  
 Source : National Statistical Office, *Population and Housing Census Report*.

<그림 4-2> 25세 이상 인구의 학력분포(2010)

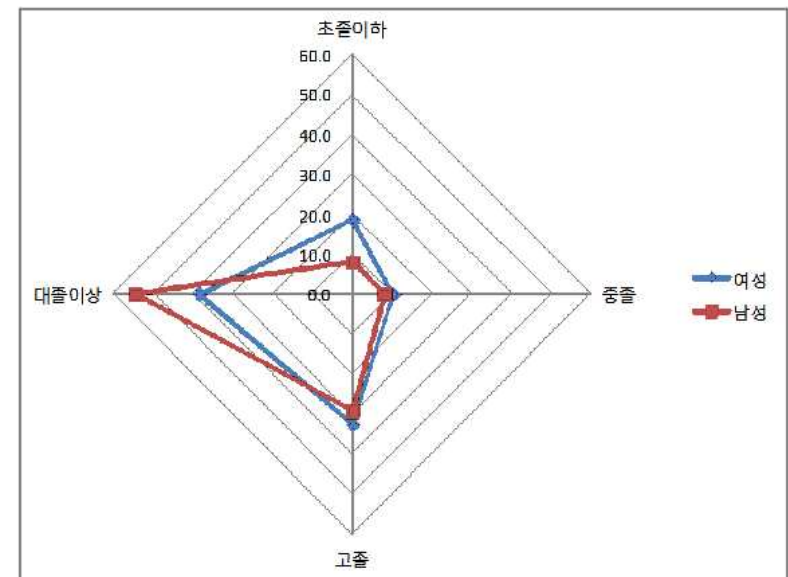

자료 : 통계청, 「인구주택총조사보고서」.  
 Source : National Statistical Office, *Population and Housing Census Report*.

<그림 4-3> 학교급별 여교원 비율

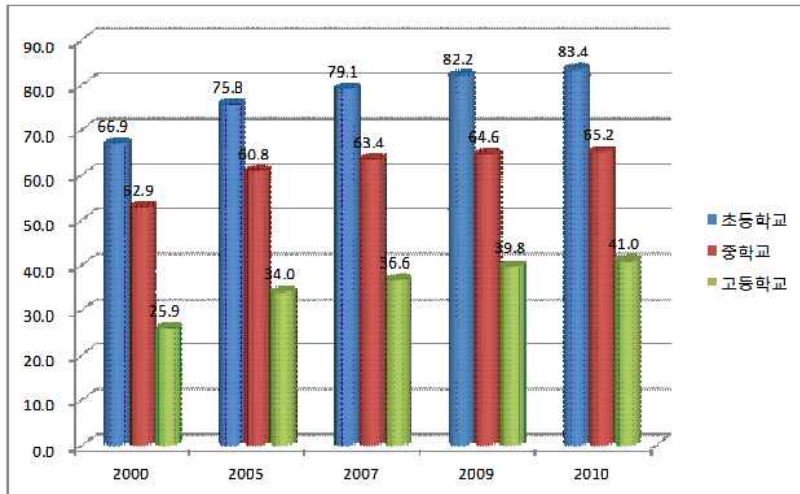

주 : 총계에는 전문상담교사, 사서교사, 실기교사, 양호교사, 기간제교사의 합계임.

자료 : 한국교육개발원, 「교육통계연보」, 대전광역시교육청, 「대전교육통계연보」.

Note : Figures of Total is include Counsellors, Librarians, Training Teacher, Nursing Teacher and Temporary Instructors.

Source : Korean Educational Development Institute, *Statistical Yearbook of Education*.  
Daejeon Metropolitan Office of Education, *Statistical Yearbook of Daejeon Education*.

<그림 4-4> 성 및 계열별 고등학생 분포(2010)

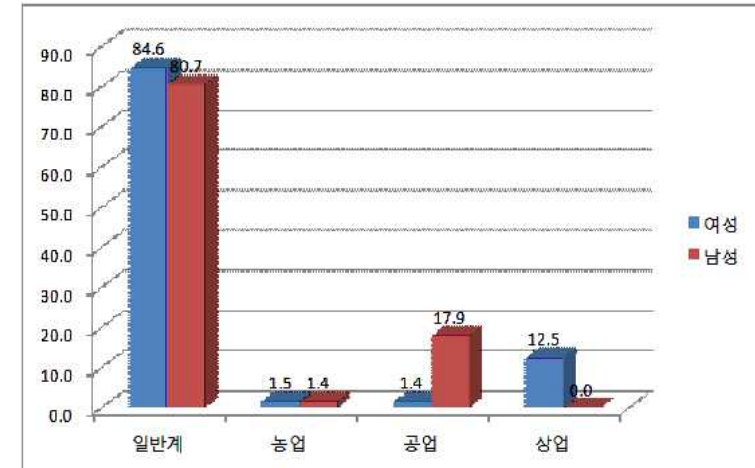

주 : 일반계에 예술고, 체육고, 외국어고, 과학고 포함.

자료 : 한국교육개발원, 「교육통계연보」.

Note : Arts, Physical, Foreign language and Science schools are included in the category of general high schools.

Source : Korean Educational Development Institute, *Statistical Yearbook of Education*.

<표 4-1-1> 성 및 연령별 평균 교육년수  
Average Years of Schooling by Sex and Age

단위 : 년 Unit : Years

연도, 성 Year, Sex	평균 Average	6-19세 Years Old	20-29세 Years Old	30-39세 Years Old	40-49세 Years Old	50세 이상 Years Old & Over
1990						
전체 Total	10.1	7.1	12.3	11.3	9.9	6.3
여성 Female	9.1	7.2	12.1	10.5	8.6	4.4
남성 Male	11.0	7.1	12.6	12.1	11.1	8.5
1995						
전체 Total	10.9	6.4	13.1	12.6	11.0	7.2
여성 Female	10.1	6.9	13.0	11.9	9.9	5.3
남성 Male	11.9	5.9	13.1	13.3	12.3	9.5
2000						
전체 Total	11.4	5.0	13.7	13.6	11.9	7.9
여성 Female	10.6	5.5	13.6	13.0	10.9	6.1
남성 Male	12.4	4.4	13.7	14.3	12.9	10.2
2005						
전체 Total	11.9	5.5	14.0	14.0	12.8	8.9
여성 Female	11.1	5.5	14.1	13.7	12.0	7.2
남성 Male	12.7	5.5	13.6	14.3	13.5	10.7

자료 : 통계청, 「인구주택총조사보고서」.  
Source : National Statistical Office, *Population and Housing Census Report*.

<표 4-1-2> 25세 이상 인구의 학력분포  
Composition of Population by Educational Attainment(25 Years Old & Over)

단위 : % Unit : Percent

연도, 성 Year, Sex	초졸이하 Primary School & Under	중졸 Middle School	고졸 High School	대졸이상 College and University & Over
1995				
계 Total	21.5	15.3	37.5	25.7
여성 Female	29.1	17.5	36.2	17.2
남자 Male	13.6	13.1	38.8	34.6
2000				
계 Total	13.6	13.4	39.9	33.1
여성 Female	17.7	15.4	41.7	25.1
남자 Male	9.3	11.3	38.0	41.3
2005				
계 Total	11.6	11.0	36.8	40.6
여성 Female	15.1	12.6	39.0	33.4
남자 Male	8.0	9.3	34.5	48.2
2010				
계 Total	13.6	9.1	31.0	46.3
여성 Female	18.7	10.2	32.7	38.4
남자 Male	8.2	8.0	29.2	54.6

자료 : 통계청, 「인구주택총조사보고서」.  
Source : National Statistical Office, *Population and Housing Census Report*.

<표 4-1-3> 학생본인의 기대교육수준  
Students Self-Expected Level of Education

단위 : %

Unit : Percent

성, 교육 Sex, Education	계 Total	고등학교이하 High School & Under	전문대학 Junior College	대학교 College & University	대학원 이상 Graduate School & Over
2000					
전체 Total	100.0	1.3	9.8	63.2	25.7
여성 Female	100.0	1.9	9.3	64.2	24.5
남성 Male	100.0	0.7	10.3	62.3	26.7
2004					
전체 Total	100.0	0.6	8.4	61.8	29.2
여성 Female	100.0	0.4	9.1	58.6	31.9
남성 Male	100.0	0.7	7.9	64.7	26.7
중재 Middle School Student	100.0	0.0	10.0	65.0	25.0
여성 Female	100.0	0.0	0.0	90.0	10.0
남성 Male	100.0	0.0	20.0	40.0	40.0
고재 High School Student	100.0	1.1	10.1	64.6	24.2
여성 Female	100.0	0.9	11.8	59.2	28.0
남성 Male	100.0	1.4	8.3	70.0	20.3
대재 University Student	100.0	0.0	7.3	58.1	34.6
여성 Female	100.0	0.0	7.5	55.8	36.7
남성 Male	100.0	0.0	7.1	60.4	32.5
2008					
전체 Total	100.0	0.3	5.9	54.1	29.8
2010					
전체 Total	100.0	0.9	3.8	56.1	39.2

자료 : 통계청, 「사회통계조사보고서」(2000).  
통계청, 「사회통계조사」(2004, 2008)

Source : National Statistical Office, *Report on the Social Statistics Survey* (2000).  
Data : National Statistical Office, *Social Statistics Survey* (2004, 2008).

<표 4-1-4> 6세이상 인구의 성, 행정구역  
Population by Area, School Attendance and

단위 : 명

연도, 성 Year, Sex	재학 School Attendance						졸업		
	계 Total	초등학교 Primary School	중학교 Middle School	고등학교 High School	전문대학 Junior College	대학이상 Over Univer.	계 Total	초등학교 Primary School	중학교 Middle School
2000년									
전체 Total	374 798	123 062	58 628	65 445	34 840	92 823	773 590	96 752	97 676
여자 Female	163 185	57 347	27 722	31 132	14 022	32 962	400 548	63 862	56 875
남자 Male	211 613	65 715	30 906	34 313	20 818	59 861	373 042	32 890	40 801
동구	64 520	18 055	9 317	11 658	9 444	16 046	143 546	25 913	24 061
여자 Female	27 534	8 444	4 334	5 429	3 959	5 368	73 627	16 701	13 304
남자 Male	36 986	9 611	4 983	6 229	5 485	10 678	69 919	9 212	10 757
중구	63 387	19 216	9 867	12 611	6 293	15 400	151 030	22 701	22 429
여자 Female	27 277	8 886	4 676	5 871	2 333	5 511	79 052	15 143	12 960
남자 Male	36 110	10 330	5 191	6 740	3 960	9 889	71 978	7 558	9 469
서구	137 704	46 920	22 984	24 256	10 676	32 868	263 179	23 788	27 109
여자 Female	61 310	21 943	10 817	11 552	4 436	12 562	139 166	16 469	16 824
남자 Male	76 394	24 977	12 167	12 704	6 240	20 306	124 013	7 319	10 285
유성구	50 092	16 875	6 771	6 572	3 103	16 771	82 616	8 102	6 478
여자 Female	21 036	7 968	3 212	3 288	1 169	5 399	40 818	5 058	3 656
남자 Male	29 056	8 907	3 559	3 284	1 934	11 372	41 798	3 044	2 822
대덕구	59 095	21 996	9 689	10 348	5 324	11 738	133 219	16 248	17 599
여자 Female	26 028	10 106	4 683	4 992	2 125	4 122	67 885	10 491	10 131
남자 Male	33 067	11 890	5 006	5 356	3 199	7 616	65 334	5 757	7 468

자료 : 통계청, 「인구주택총조사보고서」.

및 교육정도별 분포(1)

Educational Attainment and Sex(6 Years of Age and Over)(1)

Unit : Person

Graduated			중퇴 Not Completed						불취학 Never Attended	미상 Unknown
고등학교 High School	전문대학 Junior College	대학이상 Over Univer.	계 Total	초등학교 Primary School	중학교 Middle School	고등학교 High School	전문대학 Junior College	대학이상 Over Univer.		
321 598	81 410	176 154	32 333	5 948	6 240	7 628	5 477	7 040	57 192	1 851
171 943	42 144	65 724	13 646	4 193	2 572	2 723	1 867	2 291	31 827	712
149 655	39 266	110 430	18 687	1 755	3 668	4 905	3 610	4 749	17 365	1 139
61 808	13 140	18 624	7 331	1 586	1 725	1 954	962	1 104	12 871	184
30 411	6 505	6 706	3 016	1 082	674	654	282	324	9 350	87
31 397	6 635	11 918	4 315	504	1 051	1 300	680	780	3 521	97
61 941	15 006	28 953	7 324	1 451	1 492	1 806	1 078	1 497	11 436	45
32 214	7 920	10 815	3 015	1 014	603	647	334	417	8 267	21
29 727	7 086	18 138	4 309	437	889	1 159	744	1 080	3 169	24
108 179	30 204	73 899	9 205	1 329	1 477	1 898	1 932	2 569	16 229	311
62 005	16 021	27 847	3 984	979	663	728	709	905	10 915	132
46 174	14 183	46 052	5 221	350	814	1 170	1 223	1 664	5 314	179
26 584	8 640	32 812	2 913	567	419	548	544	835	6 720	1 298
14 582	4 707	12 815	1 360	413	172	203	224	348	4 486	468
12 002	3 933	19 997	1 553	154	247	345	320	487	2 234	830
63 086	14 420	21 866	5 560	1 015	1 127	1 422	961	1 035	9 936	13
32 731	6 991	7 541	2 271	705	460	491	318	297	6 809	4
30 355	7 429	14 325	3 289	310	667	931	643	738	3 127	9

Source : National Statistical Office, Population and Housing Census Report.

<표 4-1-4> 6세이상 인구의 성, 행정구역

Population by Area, School Attendance and

단위 : 명

연도, 성 Year, Sex	재학 School Attendance						졸업		
	계 Total	초등학교 Primary School	중학교 Middle School	고등학교 High School	전문대학 Junior College	대학이상 Over Univer.	계 Total	초등학교 Primary School	중학교 Middle School
2005년									
전체 Total	383 943	128 670	64 465	58 037	27 791	104 980	869 889	95 114	91 168
여자 Female	168 189	60 872	30 553	26 776	11 190	38 798	452 166	62 971	53 287
남자 Male	215 754	67 798	33 912	31 261	16 601	66 182	417 723	32 143	37 881
동구	58 147	16 542	8 377	8 131	8 124	16 973	142 833	23 928	21 583
여자 Female	25 371	7 823	3 981	3 770	3 639	6 158	73 161	15 345	11 978
남자 Male	32 776	8 719	4 396	4 361	4 485	10 815	69 672	8 583	9 605
중구	59 961	20 698	10 209	9 678	4 688	14 688	162 428	21 789	20 282
여자 Female	25 922	9 766	4 802	4 330	1 704	5 320	84 829	14 494	11 873
남자 Male	34 039	10 932	5 407	5 348	2 984	9 368	77 599	7 295	8 409
서구	139 760	46 977	25 562	22 997	7 920	36 304	307 575	24 333	26 051
여자 Female	62 144	22 159	12 151	10 762	3 204	13 868	163 188	16 795	15 997
남자 Male	77 616	24 818	13 411	12 235	4 716	22 436	144 387	7 538	10 054
유성구	68 234	22 548	10 152	8 280	3 284	23 970	123 462	9 146	7 556
여자 Female	29 420	10 710	4 852	3 838	1 302	8 718	62 846	5 970	4 513
남자 Male	38 814	11 838	5 300	4 442	1 982	15 252	60 616	3 176	3 043
태덕구	57 841	21 905	10 165	8 951	3 775	13 045	133 591	15 918	15 696
여자 Female	25 332	10 414	4 767	4 076	1 341	4 734	68 142	10 367	8 926
남자 Male	32 509	11 491	5 398	4 875	2 434	8 311	65 449	5 551	6 770

자료 : 통계청, 「인구주택총조사보고서」



및 교육정도별 분포(2)

Educational Attainment and Sex(6 Years of Age and Over)(2)

Unit : Person

Graduated			중퇴 Not Completed						불취학 Never Attended	미상 Unknown
고등학교 High School	전문대학 Junior College	대학이상 Over Univer.	계 Total	초등학교 Primary School	중학교 Middle School	고등학교 High School	전문대학 Junior College	대학이상 Over Univer.		
324 231	96 141	263 235	27 501	4 972	4 235	5 214	4 843	8 237	51 901	-
175 455	52 048	108 405	11 568	3 567	1 812	1 820	1 723	2 646	36 498	-
148 776	44 093	154 830	15 933	1 405	2 423	3 394	3 120	5 591	15 403	-
57 455	15 425	24 442	5 941	1 279	1 131	1 255	954	1 322	10 976	-
28 422	7 874	9 542	2 443	897	459	424	295	368	8 046	-
29 033	7 551	14 900	3 498	382	672	831	659	954	2 930	-
60 900	17 641	41 816	5 811	1 094	982	1 164	962	1 609	9 970	-
32 046	9 294	17 122	2 393	784	417	402	334	456	7 215	-
28 854	8 347	24 694	3 418	310	565	762	628	1 153	2 755	-
112 361	34 764	110 066	8 660	1 336	1 104	1 512	1 590	3 118	15 046	-
64 690	19 635	46 071	3 778	992	518	563	614	1 091	10 428	-
47 671	15 129	63 995	4 882	344	586	949	976	2 027	4 618	-
35 242	12 601	58 917	2 807	465	313	431	548	1 050	7 178	-
20 147	7 244	24 972	1 276	339	148	161	225	403	4 803	-
15 095	5 357	33 945	1 531	126	165	270	323	647	2 375	-
58 273	15 710	27 994	4 282	798	705	852	789	1 138	8 731	-
30 150	8 001	10 698	1 678	555	270	270	255	328	6 006	-
28 123	7 709	17 296	2 604	243	435	582	534	810	2 725	-

Source : National Statistical Office, Population and Housing Census Report.

<표 4-1-4> 6세이상 인구의 성, 행정구역

Population by Area, School Attendance and

단위 : 명

연도, 성 Year, Sex	재학 School Attendance						졸업		
	계 Total	초등학교 Primary School	중학교 Middle School	고등학교 High School	전문대학 Junior College	대학이상 Over Univer.	계 Total	초등학교 Primary School	중학교 Middle School
2010년									
전체 Total	354 379	108 194	65 452	63 975	23 004	93 754	909 352	94 260	85 511
여자 Female	164 952	51 899	31 170	29 888	11 635	40 340	472 966	63 217	49 712
남자 Male	189 427	56 295	34 282	34 087	11 369	53 394	436 386	31 043	35 799
동구	53 425	14 481	8 469	8 762	6 432	15 281	151 580	22 753	19 916
여자 Female	25 151	6 936	4 007	4 089	3 473	6 646	77 295	14 757	10 987
남자 Male	28 274	7 545	4 462	4 673	2 959	8 635	74 285	7 996	8 929
중구	50 997	17 065	10 376	10 423	2 949	10 184	164 160	21 019	18 848
여자 Female	24 140	8 180	4 922	4 811	1 432	4 795	86 093	14 111	10 920
남자 Male	26 857	8 885	5 454	5 612	1 517	5 389	78 067	6 906	7 928
서구	119 774	37 048	23 979	23 894	6 750	28 103	307 466	25 009	24 223
여자 Female	57 116	17 793	11 386	11 301	3 633	13 003	163 748	17 464	14 775
남자 Male	62 658	19 255	12 593	12 593	3 117	15 100	143 718	4 545	9 448
유성구	83 960	24 220	13 050	11 792	4 253	30 645	160 065	9 891	8 223
여자 Female	36 872	11 591	6 311	6 334	1 809	11 703	81 665	6 788	4 974
남자 Male	47 088	12 629	6 739	5 458	2 444	18 942	78 400	3 103	3 249
대덕구	46 223	15 380	9 578	9 104	2 620	9 541	126 081	15 590	14 301
여자 Female	21 673	7 399	4 544	4 229	1 288	4 213	64 165	10 097	8 056
남자 Male	24 550	7 981	5 034	4 875	1 332	5 328	61 916	5 493	6 245

자료 : 통계청, 「인구주택총조사보고서」.

및 교육정도별 분포(3)

Educational Attainment and Sex(6 Years of Age and Over)(3)

Unit : Person

Graduated			중퇴 Not Completed						불취학 Never Attended	미상 Unknown
고등학교 High School	전문대학 Junior College	대학이상 Over Univer.	계 Total	초등학교 Primary School	중학교 Middle School	고등학교 High School	전문대학 Junior College	대학이상 Over Univer.		
317 766	118 220	293 595	50 375	9 034	7 198	9 373	12 054	12 716	45 431	-
171 837	64 309	123 891	22 232	6 524	3 282	3 598	4 493	4 335	32 333	-
145 929	53 911	169 704	28 143	2 510	3 916	5 775	7 561	8 381	13 098	-
57 966	19 391	31 554	10 064	2 281	1 768	1 987	2 087	1 941	9 813	-
29 033	9 895	12 623	4 386	1 622	780	7 12	707	565	7 263	-
28 933	9 496	18 931	5 678	659	988	1 275	1 380	1 376	2 550	-
58 367	20 286	45 642	9 866	2 008	1 587	1 910	2 110	2 251	8 844	-
31 908	10 785	19 369	4 221	1 408	691	727	705	690	6 521	-
27 459	9 501	26 273	5 645	600	896	1 183	1 405	1 561	2 323	-
105 549	41 811	110 874	15 545	2 230	1 892	2 791	4 147	4 485	12 585	-
60 125	23 672	47 712	6 995	1 673	946	1 122	1 644	1 610	8 947	-
45 424	18 139	63 162	8 550	557	946	1 669	2 503	2 875	3 638	-
42 869	20 185	78 897	7 187	1 033	698	1 081	1 929	2 446	7 265	-
24 693	11 668	33 542	3 379	777	327	446	826	1 003	4 734	-
18 176	8 517	45 355	3 808	256	371	635	1 103	1 443	2 531	-
53 015	16 547	26 628	7 713	1 482	1 253	1 604	1 781	1 593	6 924	-
27 078	8 289	10 645	3 251	1 044	538	591	611	467	4 868	-
25 937	8 258	15 983	4 462	438	715	1 013	1 170	1 126	2 056	-

Source : National Statistical Office, Population and Housing Census Report.

<표 4-1-5> 교육정도 및 성별 본인의 교육기대 목적

Student's Purpose for Pursuing Education by Education Attainment and Sex

단위 : %

Unit : Percent

성, 교육 Sex, Education	좋은 직장 Good Job	소질 개발 Self Development	주위 기대 Expectation of Others	학력 차별 분위기 Social Advantages	인격, 교양 Cultural Development	기타 Others
2000 전체 Total	37.5	39.3	2.1	16.4	4.5	0.2
여성 Female	30.2	42.1	1.6	18.3	7.5	0.4
남성 Male	43.9	36.9	2.6	14.8	1.8	0.0
2004 전체 Total	48.1	24.0	4.8	16.6	5.9	0.6
여성 Female	49.8	26.5	2.7	14.8	5.4	0.8
남성 Male	46.6	21.7	6.8	18.1	6.4	0.4
중재 Middle School Student	75.0	0.0	0.0	15.0	10.0	0.0
여성 Female	90.0	0.0	0.0	10.0	0.0	0.0
남성 Male	60.0	0.0	0.0	20.0	20.0	0.0
고재 High School Student	51.1	25.0	6.3	13.3	3.8	0.5
여성 Female	51.9	29.1	4.4	11.9	1.8	0.9
남성 Male	50.4	21.0	8.2	14.8	5.7	0.0
대재 University Student	43.9	24.8	3.5	19.4	7.6	0.8
여성 Female	45.2	26.4	1.5	17.5	8.7	0.7
남성 Male	42.5	23.1	5.6	21.3	6.6	0.9
2008 전체 Total	55.1	34.1	1.3	8.0	1.5	-
2010 전체 Total	55.6	28.1	2.0	12.3	2.0	-

자료 : 통계청, KOSIS DB 웹서비스.

Source : National Statistical Office, KOSIS DB Web Service.

<표 4-2-1> 유치원수, 성별 유치원 원아수, 교원수 및 취원율  
Number of Kindergartens, Kindergarteners, Teachers and Enrollment Ratios by Sex

단위 : 개소, 명 Unit : Number, Person

연도 Year	유치원수 Kindergartens	원아수 Kindergarteners			교원수 Teachers			취원율 Kindergarten Enrollment Ratio	
		여자 Female	남자 Male	여자비율 F %	여자 Female	남자 Male	여자비율 F %	여자 Female	남자 Male
		1990	120	4 081	4 567	47.2	371	11	97.1
1995	183	7 612	9 138	45.5	829	56	93.7	41.5	43.6
1996	188	8 314	10 044	46.2	891	52	94.5	-	-
1997	202	9 216	10 523	46.7	934	46	95.3	-	-
1998	199	8 315	9 803	45.9	844	37	95.8	-	-
1999	208	8 490	9 977	45.9	834	36	95.8	-	-
2000	213	9 282	10 451	47.0	935	31	96.7	46.2	46.3
2001	216	9 492	10 589	47.2	1 017	29	97.2	-	-
2002	215	9 667	10 536	47.8	1 043	24	97.7	-	-
2003	211	9 988	10 621	48.5	1 076	23	97.9	-	-
2004	209	9 361	10 190	47.9	1 063	25	97.7	-	-
2005	214	9 581	10 518	47.7	1 064	23	97.9	53.6	53.9
2006	224	10 235	11 111	47.9	1 114	23	98.0	-	-
2007	232	10 242	11 028	48.2	1 190	22	98.2	-	-
2008	237	10 370	11 121	48.3	1 265	27	97.9	-	-
2009	237	10 071	10 828	48.2	1 271	34	97.4	-	-
2010	237	9 757	10 566	48.0	1 295	35	97.4	-	-

주 : 1) 취원율 =  $\frac{\text{원아수}}{4\sim 5\text{세 인구}} \times 100$ .

자료 : 통계청, 「인구주택총조사보고서」, 한국교육개발원, 「교육통계연보」.

Note : 1) Kindergarten Enrollment Ratio =  $\frac{\text{Kindergarteners}}{\text{Population 4~5 Years of Age}} \times 100$ .

Source : National Statistical Office, *Population and Housing Census Report*.  
Korean Educational Development Institute, *Statistical Yearbook of Education*.

<표 4-2-2> 학교급 및 성별  
School Enrollment Ratios and Advancement Rates

단위 : %

연도 Year	초등학교 Primary School				중학교 Middle School			
	취학률 School Enrollment Ratio		진학률 Advancement Rate		취학률 School Enrollment Ratio		진학률 Advancement Rate	
	여 Female	남 Male	여 Female	남 Male	여 Female	남 Male	여 Female	남 Male
1995	102.3	101.6	99.1	99.1	101.6	102.2	97.2	98.8
1996	-	-	99.9	99.9	-	-	98.7	96.6
1997	-	-	99.9	99.9	-	-	99.7	99.6
1998	-	-	100.0	100.0	-	-	99.7	99.7
1999	-	-	99.9	99.9	-	-	99.6	99.5
2000	89.4	89.4	100.0	99.9	76.9	77.2	99.6	99.6
2001	-	-	99.9	99.9	-	-	99.8	99.6
2002	-	-	99.9	99.9	-	-	99.6	99.6
2003	-	-	100.0	99.9	-	-	99.6	99.5
2004	-	-	99.9	100.0	-	-	99.7	99.7
2005	100.7	102.2	99.9	99.9	97.5	98.1	99.7	99.7
2006	-	-	100.0	99.9	-	-	99.7	99.6
2007	-	-	99.9	99.9	-	-	99.6	99.5
2008	-	-	99.9	100.0	-	-	99.7	99.7
2009	-	-	100.0	99.9	-	-	99.6	99.7
2010	-	-	100.0	100.0	-	-	99.6	99.6

주 : 1) 초급대학, 전문대학 및 교육대학 포함.

2) 취학률 =  $\frac{\text{각급학교학생수}}{\text{각급학교적령인구}} \times 100$ .

3) 진학률 =  $\frac{\text{각급학교진학자}}{\text{각급학교졸업자}} \times 100$ .

4) 적령인구

초등학교 6-11세

중 학교 12-14세

고등학교 15-17세

대 학교 18-21세

자료 : 통계청, 「인구주택총조사보고서」, 한국교육개발원, 「교육통계연보」.

취학률과 진학률

by Level of School and Sex

Unit : Percent

고등학교 High School				대학교 College & University			
취학률 School Enrollment Ratio		진학률 Advancement Rate		취학률 School Enrollment Ratio		진학률 Advancement Rate	
여 Female	남 Male	여 Female	남 Male	여 Female	남 Male	여 Female	남 Male
86.2	95.3	56.3	59.1	-	-	5.1	14.4
-	-	60.9	61.6	-	-	6.9	11.7
-	-	65.6	66.2	-	-	10.0	15.2
-	-	69.4	71.3	-	-	-	-
-	-	62.2	88.7	-	-	8.5	13.9
75.5	75.6	73.0	76.3	-	-	8.2	11.7
-	-	74.0	81.1	-	-	8.2	13.3
-	-	79.0	86.3	-	-	11.8	16.2
-	-	83.9	86.7	-	-	12.0	15.0
-	-	84.5	87.6	-	-	8.3	11.0
97.6	95.8	83.7	88.0	-	-	6.2	9.1
-	-	84.0	89.3	-	-	6.3	8.7
-	-	87.0	89.9	-	-	6.1	8.1
-	-	87.4	89.8	-	-	5.1	7.6
-	-	83.4	83.1	-	-	4.9	11.6
-	-	77.0	83.0	-	-	4.9	6.2

- Note : 1) Including Junior Vocational college, junior college & teachers' college.  
 2) School Enrollement Ratio =  $\frac{\text{Students an Each Level of School}}{\text{School Age Population}} \times 100$ .  
 3) Advancement Rate =  $\frac{\text{Entrants to Higher Level School}}{\text{Graduates of Each Level of School}} \times 100$ .  
 4) School Age Population  
 Primary School 6-11 Years Old  
 Middle School 12-14 Years Old  
 High School 15-17 Years Old  
 College & University 18-21 Years Old

Source : National Statistical Office, *Population and Housing Census Report*.  
 Korean Educational Development Institute, *Statistical Yearbook of Education*.

<표 4-2-3> 고등학교의 제적·중퇴 및 휴학자 수(1)

Number of Removal from a Register Drop-Outs and Absentee for a Semester or More in High School(1)

단위 : 명

Unit : Person

구분 Classification	계 Total	사망 Death	질병 Disease	가사 Domestic Affairs	폭행 Behavior	부적응 Inadapta- tion	유학/이민 Studying Abroad	기타 Others	
									여 F
1990 일반계고등학교 General High School	여 F	128	-	31	63	-	-	-	34
	남 M	462	-	102	200	-	-	-	160
1990 실업계고등학교 Vocational High School	여 F	39	-	1	31	-	-	-	7
	남 M	314	-	13	169	-	-	-	132
1995 일반계고등학교 General High School	여 F	175	-	28	76	-	-	-	71
	남 M	263	-	44	108	-	-	-	111
1995 실업계고등학교 Vocational High School	여 F	256	-	15	181	-	-	-	60
	남 M	515	-	34	292	-	-	-	189
2000 일반계고등학교 General High School	여 F	281	4	35	97	12	-	-	133
	남 M	275	2	18	72	9	-	-	174
2000 실업계고등학교 Vocational High School	여 F	412	2	17	153	27	-	-	213
	남 M	546	2	18	179	34	-	-	313
2005 일반계고등학교 General High School	여 F	291	2	11	65	4	43	113	53
	남 M	323	3	19	65	2	66	107	61
2005 실업계고등학교 Vocational High School	여 F	154	-	-	20	5	124	-	5
	남 M	261	2	12	39	6	189	7	6
2006 일반계고등학교 General High School	여 F	261	4	18	60	6	52	112	9
	남 M	391	5	19	38	8	87	156	78
2006 실업계고등학교 Vocational High School	여 F	176	-	6	38	11	100	-	21
	남 M	183	4	5	22	5	106	6	35
2008 일반계고등학교 General High School	여 F	467	2	40	84	5	120	140	76
	남 M	566	6	42	46	5	176	173	118
2008 실업계고등학교 Vocational High School	여 F	205	1	7	67	10	72	1	47
	남 M	306	2	9	105	7	153	3	27
2010 일반계고등학교 General High School	여 F	380	5	34	32	2	85	82	140
	남 M	447	3	25	45	3	129	99	143
2010 실업계고등학교 Vocational High School	여 F	258	2	9	63	3	156	1	24
	남 M	342	0	16	127	3	145	1	50

자료 : 한국교육개발원, 「교육통계연보」.

Source : Korean Educational Development Institute, *Statistical Yearbook of Education*.

<표 4-2-3> 고등학교의 제적·중퇴 및 휴학자 수(2)

Number of Removal from a Register Drop-Outs and Absentee for a Semester or More in High School(2)

단위 : 명

Unit : Person

구분 Classification	대전 Daejeon	국립고등학교 National High School	공립고등학교 Public High School	사립고등학교 Private High School
2010				
전체 Total	827	-	492	335
여성 Female	380	-	-	-
남성 Male	447	-	-	-
사망 Death	8	-	5	1
여성 Female	5	-	-	-
남성 Male	3	-	-	-
유학/이민 Studying Abroad	181	-	134	47
여성 Female	82	-	-	-
남성 Male	99	-	-	-
질병 Disease	59	-	33	26
여성 Female	34	-	-	-
남성 Male	25	-	-	-
가사 Domestic Affairs	77	-	41	36
여성 Female	32	-	-	-
남성 Male	45	-	-	-
품행 Behavior	5	-	1	4
여성 Female	2	-	-	-
남성 Male	3	-	-	-
부적응 Inadaptation	216	-	92	122
여성 Female	77	-	-	-
남성 Male	139	-	-	-
기타 Others	214	-	186	97
여성 Female	85	-	-	-
남성 Male	129	-	-	-

자료 : 한국교육개발원, 「교육통계연보」.

Source : Korean Educational Development Institute, *Statistical Yearbook of Education*.

<표 4-2-4> 학교급별 남녀공학학교와 분리학교 수

Number of Co-educational and Single-Sex Schools by Level of School

단위 : 개

Unit : Estab

연도 Year	중학교 Middle School			고등학교 High School					
	공학 Co- Educational School	분리학교 Single-Sex School		일반계 General High School			실업계 Vocational High School		
		여학교 Girls'	남학교 Boys'	공학 Co- Educational School	분리학교 Single-Sex School		공학 Co- Educational School	분리학교 Single-Sex School	
					여학교 Girls'	남학교 Boys'		여학교 Girls'	남학교 Boys'
1995	39	11	13	11	9	13	2	-	4
1996	41	11	13	12	8	13	4	4	5
1997	43	11	13	13	10	13	4	5	5
1998	44	11	13	18	15	18	4	5	5
1999	46	11	13	18	15	18	4	5	5
2000	48	11	13	18	15	18	4	5	5
2001	50	10	13	15	10	13	4	5	4
2002	50	10	13	15	10	13	4	5	4
2003	50	10	13	17	10	13	4	5	4
2004	51	10	13	20	10	13	5	4	4
2005	53	10	13	20	10	13	5	4	4
2006	61	10	13	24	10	13	4	4	4
2007	63	10	12	27	9	12	4	4	4
2008	64	10	12	28	9	12	4	4	4
2009	64	10	12	28	9	12	4	4	4
2010	64	10	12	28	9	12	4	4	4
연도 Year	전문대학 Junior College			대학교 University					
	공학 Co- Educational School	분리학교 Single-Sex School		공학 Co- Educational School	분리학교 Single-Sex School		공학 Co- Educational School	분리학교 Single-Sex School	
		여학교 Girls'	남학교 Boys'		여학교 Girls'	남학교 Boys'			
								여학교 Girls'	남학교 Boys'
1995	5	-	-	6	-	-	-	-	
1996	5	-	-	6	-	-	-	-	
1997	5	-	-	7	-	-	-	-	
1998	5	-	-	7	-	-	-	-	
1999	5	-	-	7	-	-	-	-	
2000	5	-	-	7	-	-	-	-	
2001	5	-	-	7	-	-	-	-	
2002	5	-	-	8	-	-	-	-	
2003	5	-	-	8	-	-	-	-	
2004	5	-	-	8	-	-	-	-	
2005	5	-	-	8	-	-	-	-	
2006	5	-	-	8	-	-	-	-	
2007	5	-	-	8	-	-	-	-	
2008	5	-	-	8	-	-	-	-	
2009	4	-	-	9	-	-	-	-	
2010	4	-	-	9	-	-	-	-	

주 : 교육대학은 대학교에 포함.

한국교육개발원, 「교육통계연보」.

Note : Teacher's Colleges were included in the University category.

Source : Korean Educational Development Institute, *Statistical Yearbook of Education*.

<표 4-2-5> 계열별 고등학생 분포(1)

Distribution of High School Student by High School Classification(1)

단위 : %(명)

Unit : Percent(Persons)

연도, 성 Year, Sex	계 Total	일반계 General High School	실업계 Vocational High School				
			농업 Agricultural	공업 Technical	상업 Commercial	종합 Compre- hensive	실업 Vocational
1995							
전체 Total	100.0(65 114)	64.3	2.2	16.2	14.6	2.7	-
여성 Female	100.0(29 652)	65.8	3.3	1.2	26.0	3.4	-
남성 Male	100.0(35 462)	63.1	1.3	28.7	5.0	2.0	-
여성비율 F%	45.5	46.6	68.3	3.4	81.3	60.3	-
2000							
전체 Total	100.0(66 432)	69.4	1.6	14.1	8.9	2.1	3.9
여성 Female	100.0(31 401)	71.4	1.7	0.5	15.3	2.8	8.3
남성 Male	100.0(35 031)	67.6	1.5	26.4	3.0	1.5	-
여성비율 F%	47.2	48.6	51.7	1.5	81.9	62.1	100.0
2005							
전체 Total	100.0(58 205)	76.5	1.7	13.0	6.9	1.9	-
여성 Female	100.0(27 109)	78.9	1.8	2.2	14.9	2.3	-
남성 Male	100.0(31 096)	74.4	1.6	22.5	-	1.6	-
여성비율 F%	46.6	48.0	49.4	7.8	100.0	56.2	-
2006							
전체 Total	100.0(58 618)	77.5	1.7	12.9	6.8	1.2	-
여성 Female	100.0(27 186)	79.7	1.9	2.3	14.6	1.4	-
남성 Male	100.0(31 432)	75.6	1.5	22.0	-	0.9	-
여성비율 F%	46.4	47.7	53.3	8.2	100.0	57.0	-
2007							
전체 Total	100.0(60 828)	79.0	1.6	12.3	6.5	0.6	-
여성 Female	100.0(28 406)	81.0	1.7	2.6	14.0	0.7	-
남성 Male	100.0(32 422)	77.2	1.5	20.9	-	0.5	-
여성비율 F%	46.7	47.9	50.9	9.9	100.0	56.2	-

주 : 일반계에 예술고, 체육고, 외국어고, 과학고 포함.

자료 : 한국교육개발원, 「교육통계연보」.

Note : Arts, Physical, Foreign language and Science schools are included in the category of general high schools.

Source : Korean Educational Development Institute, *Statistical Yearbook of Education*.

<표 4-2-5> 계열별 고등학생 분포(2)

Distribution of High School Student by High School Classification(2)

단위 : %(명)

Unit : Percent(Persons)

연도, 성 Year, Sex	계 Total	일반계 General High School	실업계 Vocational High School				
			농업 Agricultural	공업 Technical	상업 Commercial	종합 Compre- hensive	실업 Vocational
2008							
전체 Total	100.0(63 038)	80.7	1.5	11.4	6.3	-	-
여성 Female	100.0(29 728)	82.8	1.6	2.3	13.3	-	-
남성 Male	100.0(33 310)	78.9	1.5	19.6	-	-	-
여성비율 F%	47.2	48.3	49.5	9.5	100.0	-	-
2009							
전체 Total	100.0(66 987)	82.5	1.4	10.4	5.7	-	-
여성 Female	100.0(32 037)	84.7	1.4	1.9	12.0	-	-
남성 Male	100.0(34 950)	80.5	1.4	18.1	-	-	-
여성비율 F%	47.8	49.1	47.3	8.8	100.0	-	-
2010							
전체 Total	100.0(64 794)	82.5	1.5	10.2	5.8	-	-
여성 Female	100.0(30 360)	84.6	1.5	1.4	12.5	-	-
남성 Male	100.0(344 34)	80.7	1.4	17.9	-	-	-
여성비율 F%	46.9	49.1	48.9	6.5	100.0	-	-

주 : 일반계에 예술고, 체육고, 외국어고, 과학고 포함.

자료 : 한국교육개발원, 「교육통계연보」.

Note : Arts, Physical, Foreign language and Science schools are included in the category of general high schools.

Source : Korean Educational Development Institute, *Statistical Yearbook of Education*.

<표 4-2-6> 연령 및 성별 교육기회의 미충족 이유(1)

Reasons for Dissatisfaction with Level of Educational Attainment by Education, Age and Sex(1)

단위 : % Unit : Percent

성, 연령 Sex, Age	충족자 비율 Percentage of Satisfaction	미충족자 비율 Percentage of Dissatisfac- -tion	미충족 이유 Reasons for Dissatisfaction							
			소계 Total	경제적 형편 Economic Difficulties	학교가 멀어서 Far from School	시험실패 Failed Entrance Examina- -tion	부모의 사고방식 Opposition of Parents	집안돌봄 Pursuance of Family Business	질병, 신체적 장애 Sickness	기타 Others
2000										
전체 Total	25.4	74.6	100.0	62.7	1.1	13.6	14.0	6.1	1.0	1.5
여자 Female	21.9	78.1	100.0	58.1	1.2	11.3	22.9	4.4	1.1	0.9
남자 Male	29.1	70.9	100.0	68.3	1.0	16.3	3.3	8.0	0.9	2.2
중졸이하 Middle School & Under	7.1	92.9	100.0	69.8	1.0	8.6	13.0	6.0	0.8	0.8
여자 Female	8.1	91.9	100.0	63.9	1.5	6.3	23.9	3.4	1.0	0.0
남자 Male	6.1	93.9	100.0	76.1	0.5	10.9	1.6	8.7	0.5	1.6
고졸 High School	19.0	81.0	100.0	65.4	1.0	20.2	6.2	4.4	0.8	2.0
여자 Female	18.0	82.0	100.0	64.0	1.4	18.1	10.6	3.5	1.0	1.4
남자 Male	20.0	80.0	100.0	66.7	0.6	22.2	1.9	5.3	0.6	2.6
대졸이상 College & Over	63.0	37.0	100.0	51.7	1.1	25.8	6.0	12.2	0.7	2.5
여자 Female	63.4	36.6	100.0	48.7	0.0	31.6	9.4	8.5	0.0	1.7
남자 Male	62.6	37.4	100.0	53.7	1.8	22.0	3.7	14.6	1.2	3.0
15-19세 Age	13.1	86.9	100.0	42.7	2.9	42.4	6.0	0.0	2.9	3.1
여자 Female	15.4	84.6	100.0	27.3	9.1	45.5	9.1	0.0	9.1	0.0
남자 Male	12.0	88.0	100.0	50.0	0.0	40.9	4.5	0.0	0.0	4.5
20-29세 Age	40.0	60.0	100.0	48.9	1.2	36.8	5.2	4.1	0.9	2.8
여자 Female	42.7	57.3	100.0	47.8	1.6	35.9	7.1	3.3	1.6	2.7
남자 Male	36.3	63.7	100.0	50.4	0.7	38.0	2.9	5.1	0.0	2.9
30-39세 Age	32.1	67.9	100.0	65.0	0.9	19.5	5.5	5.8	1.2	2.1
여자 Female	27.9	72.1	100.0	68.2	0.7	14.4	9.2	5.6	1.0	1.0
남자 Male	36.0	64.0	100.0	61.6	1.1	25.0	1.5	6.0	1.5	3.4
40-49세 Age	20.6	79.4	100.0	69.8	0.8	9.7	10.4	6.8	1.2	1.2
여자 Female	14.4	85.6	100.0	68.4	1.3	8.2	17.1	3.5	1.3	0.3
남자 Male	26.5	73.5	100.0	71.4	0.4	11.3	3.0	10.5	1.1	2.3
50-59세 Age	14.3	85.7	100.0	69.0	0.5	3.0	19.6	7.6	0.3	0.0
여자 Female	8.6	91.4	100.0	57.9	0.5	2.5	33.2	5.4	0.5	0.0
남자 Male	20.0	80.0	100.0	81.5	0.6	3.6	4.2	10.1	0.0	0.0
60+	15.8	84.2	100.0	56.4	2.2	0.0	33.2	6.0	1.0	1.2
여자 Female	11.0	89.0	100.0	43.4	1.8	0.0	48.5	4.4	0.7	1.1
남자 Male	23.2	76.8	100.0	79.5	2.7	0.0	6.2	8.9	1.4	1.4

자료 : 통계청, 「사회통계조사」.  
Source : National Statistical Office, Social Statistics Survey.

<표 4-2-6> 연령 및 성별 교육기회의 미충족 이유(2)

Reasons for Dissatisfaction with Level of Educational Attainment by Education, Age and Sex(2)

단위 : % Unit : Percent

성, 연령 Sex, Age	충족자 비율 Percentage of Satisfaction	미충족자 비율 Percentage of Dissatisfac- -tion	미충족 이유 Reasons for Dissatisfaction							
			소계 Total	경제적 형편 Economic Difficulties	학교가 멀어서 Far from School	시험실패 Failed Entrance Examina- -tion	부모의 사고방식 Opposition of Parents	집안돌봄 Pursuance of Family Business	질병, 신체적 장애 Sickness	기타 Others
2004										
전체 Total	34.5	65.5	100.0	66.6	2.1	12.1	10.6	6.3	1.0	1.2
여자 Female	29.7	70.3	100.0	63.6	2.8	8.9	16.9	5.8	1.3	0.6
남자 Male	39.8	60.2	100.0	70.4	1.1	16.3	2.6	6.9	0.7	2.1
중졸이하 Middle School & Under	9.0	91.0	100.0	70.7	1.4	5.4	11.9	7.1	2.4	1.1
여자 Female	7.3	92.7	100.0	70.1	1.6	1.7	17.2	6.3	2.5	0.5
남자 Male	11.5	88.5	100.0	71.6	1.1	11.0	3.7	8.3	2.2	2.0
고졸 High School	22.1	77.9	100.0	68.7	1.5	16.4	6.9	4.6	0.6	1.4
여자 Female	22.4	77.6	100.0	68.6	2.2	12.0	10.8	4.7	1.1	0.6
남자 Male	21.7	78.3	100.0	68.8	0.7	21.2	2.7	4.4	0.0	2.2
대졸이상 College & Over	68.3	31.7	100.0	56.8	2.3	22.3	5.1	11.8	0.3	1.5
여자 Female	65.7	34.3	100.0	48.8	4.4	25.3	9.3	12.2	0.0	0.0
남자 Male	70.3	29.7	100.0	63.7	0.5	19.6	1.5	11.4	0.5	2.8
15-19세 Age	23.5	76.5	100.0	30.7	0.0	23.1	0.0	15.2	15.4	15.5
여자 Female	25.0	75.0	100.0	33.3	0.0	16.7	0.0	33.3	16.7	0.0
남자 Male	22.2	77.8	100.0	28.6	0.0	28.6	0.0	0.0	14.3	28.6
20-29세 Age	49.6	50.4	100.0	48.7	2.8	34.5	2.4	6.4	2.1	3.1
여자 Female	48.6	51.4	100.0	53.2	4.7	27.5	3.1	9.0	1.7	0.7
남자 Male	50.9	49.1	100.0	42.1	0.0	44.7	1.3	2.6	2.6	6.6
30-39세 Age	40.7	59.3	100.0	64.6	0.4	18.9	5.8	8.5	0.2	1.7
여자 Female	36.3	63.7	100.0	69.9	0.8	13.2	8.5	6.7	0.3	0.6
남자 Male	45.2	54.8	100.0	58.4	0.0	25.5	2.6	10.6	0.0	2.9
40-49세 Age	34.3	65.7	100.0	73.4	1.5	9.0	9.7	5.6	0.8	0.0
여자 Female	27.0	73.0	100.0	70.3	2.0	6.5	15.7	4.4	1.0	0.0
남자 Male	41.6	58.4	100.0	77.3	0.9	12.0	2.2	7.1	0.4	0.0
50-59세 Age	22.6	77.4	100.0	77.2	1.9	3.0	12.0	4.6	1.2	0.0
여자 Female	16.3	83.7	100.0	70.1	2.4	1.8	19.7	4.2	1.9	0.0
남자 Male	28.6	71.4	100.0	85.2	1.3	4.3	3.6	5.0	0.6	0.0
60+	19.3	80.7	100.0	64.0	4.7	0.3	22.9	5.3	1.1	1.7
여자 Female	13.3	86.7	100.0	50.9	5.3	0.0	35.5	4.8	1.8	1.8
남자 Male	27.2	72.8	100.0	84.6	3.8	0.7	3.1	6.2	0.0	1.6

자료 : 통계청, 「사회통계조사」.  
Source : National Statistical Office, Social Statistics Survey.

<표 4-2-6> 연령 및 성별 교육기회의 미충족 이유(3)

Reasons for Dissatisfaction with Level of Educational Attainment  
by Education, Age and Sex(3)

단위 : %

Unit : Percent

성, 연령 Sex, Age	충족자 비율 Percentage of Satisfaction	미충족자 비율 Percentage of Dissatisfac- -tion	미충족 이유 Reasons for Dissatisfaction							
			소계 Total	경제적 형편 Economic Difficulties	학교가 멀어서 Far form School	시험실패 Failed Entrance Examina- -tion	부모의 사고방식 Opposition of Parents	집안돌봄 Pursuance of Family Business	질병, 신체적 장애 Sickness	기타 Others
2008										
전체 Total	47.7	52.3	100.0	74.8	1.5	9.0	6.6	5.2	1.4	1.5
여자 Female	43.6	56.4	100.0	73.3	1.9	9.2	9.2	3.8	1.6	1.1
남자 Male	52.2	47.8	100.0	74.8	1.5	9.0	6.6	5.2	1.4	2.1
2010										
전체 Total	45.6	54.8	100.0	55.1	1.6	16.7	16.6	6.3	0.5	3.2

자료 : 통계청, 「사회통계조사」.

Source : National Statistical Office, *Social Statistics Survey*.

<표 4-3-1> 성별 사설학원 수, 강사 수 및 수강인원  
Number of Private Institutes, Instructors and Attendees by Sex

단위 : 개, 명, %

Unit : Estab, Persons, Percent

구분 Classification	학원수 Private Institute	수강인원 Attendees			강사수 Instructors		
		전체 Total	여성 F %	여성 비율 F %	전체 Total	여성 F %	여성 비율 F %
1990	830	44 966	20 391	45.3	1 534	947	61.7
1995	1 561	77 005	38 238	49.7	3 109	2 122	68.3
2000	1 576	100 757	51 335	50.9	3 812	2 584	67.8
2001	1 591	95 931	49 317	51.4	3 542	2 405	67.9
2002	1 773	97 117	50 526	52.0	3 843	2 509	65.3
2003	1 848	122 779	64 062	52.2	4 913	3 189	64.9
2004	1 745	106 074	55 039	51.9	4 495	3 003	66.8
2005	1 928	117 858	61 062	51.8	5 843	3 721	63.7
2006	1 982	127 893	65 634	51.3	5 493	3 723	67.8
2007	2 128	134 228	68 215	50.8	5 620	3 798	67.6
2008	2 208	132 252	67 375	50.9	5 692	3 830	67.3
2009	2 208	132 252	67 375	50.9	5 692	3 830	67.3
2010	2 218	131 046	66 906	51.1	5 691	3 854	67.7

자료 : 한국교육개발원, 「교육통계연보」.

대전광역시교육청, 「대전교육통계연보」.

Source : Korean Educational Development Institute, *Statistical Yearbook of Education*.

Daejeon Metropolitan Office of Education, *Statistical Yearbook of Daejeon Education*.



<표 4-3-2> 성별 연간 평생학습참여율 및 교육이수 일수  
Annual Participation Rates in Lifetime Learning Program by Sex

단위 : % Unit : Percent

성, 연령 Sex, Age	평생학습 참여율 Participation Rate	직장연수 Workplace Training		학원수강 Institutional Training		교양강좌 Educational Program		직업훈련 Vocational Training		TV, 라디오 강좌청취 Mess. Media Lecture		기타 Other	
		참여성 비율 Rate	교육 이수 일수 Days	참여성 비율 Rate	교육 이수 일수 Days	참여성 비율 Rate	교육 이수 일수 Days	참여성 비율 Rate	교육 이수 일수 Days	참여성 비율 Rate	교육 이수 일수 Days	참여성 비율 Rate	교육 이수 일수 Days
2000													
전체 Total	19.3	9.4	13.9	3.6	70.3	4.0	27.3	1.2	42.8	4.7	27.8	0.4	22.2
여자 Female	18.7	6.2	18.7	4.4	69.9	5.7	26.4	0.8	36.6	5.1	32.3	0.4	7.8
남자 Male	20.0	12.9	11.3	2.6	71.0	2.1	30.2	1.6	46.3	4.3	22.0	0.5	33.9
연령 Age													
30-39세 Age	24.8	13.0	11.2	4.8	71.5	4.6	23.5	1.1	46.4	6.3	23.3	1.1	9.8
40-49	19.6	10.3	14.3	1.6	58.0	4.6	30.5	0.8	6.4	5.6	29.9	0.1	1.0
50-59	12.6	3.8	12.8	1.2	73.0	4.3	32.3	1.7	44.4	3.5	31.4	-	-
60+	3.3	0.6	15.6	-	-	2.1	10.8	-	-	0.8	21.3	-	-
2004													
전체 Total	24.4	52.0	11.7	17.4	80.1	24.8	25.2	5.4	33.8	24.5	35.3	1.7	22.6
여자 Female	23.1	36.5	12.8	21.5	80.2	36.5	25.2	2.5	29.2	29.2	33.7	2.2	30.2
남자 Male	25.7	67.1	11.2	13.3	80.0	13.3	25.3	8.3	35.1	19.9	37.7	1.3	10.2
연령 Age													
30-39세 Age	32.3	59.1	11.1	15.5	75.8	20.6	24.8	5.1	9.9	25.6	31.8	1.6	35.5
40-49	25.7	47.1	10.3	11.9	65.1	30.7	23.0	5.0	13.4	25.7	23.7	2.9	22.7
50-59	18.0	62.1	10.5	9.2	78.9	31.0	14.3	3.5	11.0	22.1	13.0	1.4	1.0
60+	8.4	16.2	5.6	5.0	47.0	65.9	34.6	4.9	4.0	17.8	21.9	-	-

자료 : 통계청, 「사회통계조사보고서」.  
Source : National Statistical Office, Report on the Social Statistics Survey.

<표 4-4-1> 학교급, 직위  
Teacher by Level of School, Position

단위 : 명, %

학교급 Level of School	전직위 Total Positions			교장 Principals		
	계 Total	여자 Female	여자비율 F %	계 Total	여자 Female	여자비율 F %
1995						
초등학교 Elementary School	3 511	1 667	47.5	95	3	3.2
중 학교 Middle School	2 491	993	39.9	60	5	8.3
고등학교 High School	2 795	441	15.8	26	2	7.7
2000						
초등학교 Elementary School	3 828	2 561	66.9	109	8	7.3
중 학교 Middle School	2 724	1 443	52.9	66	5	7.5
고등학교 High School	3 203	832	25.9	48	1	2.0
2005						
초등학교 Elementary School	4 835	3 666	75.8	124	10	8.1
중 학교 Middle School	3 138	1 907	60.8	74	5	6.8
고등학교 High School	3 639	1 238	34.0	56	2	3.6
2006						
초등학교 Elementary School	5 095	3 951	77.5	129	13	10.1
중 학교 Middle School	3 318	2 070	62.4	81	7	8.6
고등학교 High School	3 685	1 264	34.3	57	2	3.5
2007						
초등학교 Elementary School	5 144	4 067	79.1	136	21	15.4
중 학교 Middle School	3 317	2 103	63.4	82	7	8.5
고등학교 High School	3 816	1 398	36.6	58	3	5.2
2008						
초등학교 Elementary School	5 432	4 395	80.9	137	21	15.3
중 학교 Middle School	3 377	2 171	64.3	85	11	12.9
고등학교 High School	4 060	1 270	31.3	63	3	4.8
2009						
초등학교 Elementary School	5 545	4 559	82.2	138	19	13.8
중 학교 Middle School	3 392	2 191	64.6	84	13	15.5
고등학교 High School	4 129	1 645	39.8	63	3	4.8
2010						
초등학교 Elementary School	5 552	4 632	83.4	138	24	17.4
중 학교 Middle School	3 438	2 240	65.2	82	11	13.4
고등학교 High School	3 985	1 635	41.0	61	3	4.9

주 : 총계에는 전문상담교사, 사서교사, 실기교사, 양호교사, 기간제교사의 합계임.  
자료 : 한국교육개발원, 「교육통계연보」.  
대전광역시교육청, 「대전교육통계연보」.

및 성별 교원수

Teacher by Level of School, Position

단위 : 명, %

교감 Vice-Principals			보직교사 Master Teachers			평교사 Teachers		
계 Total	여자 Female	여자비율 F %	계 Total	여자 Female	여자비율 F %	계 Total	여자 Female	여자비율 F %
119	5	4.2	700	180	25.7	2 518	1 400	55.6
92	4	4.3	598	72	12.0	1 705	860	50.4
47	-	-	522	6	1.1	2 132	407	19.1
121	4	3.3	798	278	34.8	2 531	2 062	81.4
68	2	2.9	2 701	199	7.3	1 780	1 146	64.3
52	-	-	639	42	6.5	2 346	718	30.6
149	17	11.4	880	532	60.5	3 473	2 905	83.6
77	14	18.2	778	311	39.8	2 037	1 446	71.0
58	-	-	716	116	16.2	2 607	983	37.7
155	21	13.5	962	628	62.3	3 627	3 073	84.7
88	15	17.0	812	347	42.7	2 158	1 565	72.5
62	2	3.2	738	136	18.4	2 622	995	37.9
161	18	11.2	997	667	66.9	3 671	3 185	86.8
86	15	17.4	856	400	46.7	2 075	1 519	73.2
62	2	3.2	750	149	19.9	2 701	1 082	40.1
160	18	11.3	974	682	70.0	4 161	3 674	88.3
85	14	16.5	957	489	51.1	2 250	1 657	73.6
64	2	3.1	861	194	22.5	3 072	1 071	34.9
160	19	11.9	1 007	732	72.7	4 240	3 789	89.4
87	14	16.1	985	523	53.1	2 236	1 641	73.4
67	2	3.0	884	207	23.4	3 115	1 433	46.0
159	26	16.4	992	755	76.1	4 263	3 827	89.8
88	15	17.0	987	538	54.5	2 281	1 676	73.5
59	3	5.1	838	203	22.2	3 025	1 426	47.1

Note : Figures of Total is include Counsellors, Librarians, Training Teacher, Nursing Teacher and Temporary Instructors.

Source : Korean Educational Development Institute, *Statistical Yearbook of Education*.  
Daejeon Metropolitan Office of Education, *Statistical Yearbook of Daejeon Education*.

<표 4-4-2> 학교급, 직위, 경력년수

Teachers by Level of School, Position,

단위 : 명

직위 Position	계 Total	여자 Female	10년 미만	10년~ 10~20	
			계 Total		여자 Female
2003					
초등학교 Elementary Sch.	4 656	3 402	2 285	2 081	656
교장 Principals	117	7	.	.	1
교감 Vice-Principals	147	15	.	.	.
보직교사 Master-Teacher	903	445	154	84	206
교사/양호 Teachers/Nurses	3 363/102	2 816/102	2 091/28	1 960/28	408/36
기간제교사 Temporary Employees	24	17	12	9	5
중학교 Middle Sch.	3 100	1 823	1 314	1 006	781
교장 Principals	68	7	.	.	.
교감 Vice-Principals	74	8	.	.	.
보직교사 Master-Teacher	765	280	28	15	209
교사/양호 Teachers/Nurses	1 984/27	1 364/27	1 116/7	852/7	562/3
기간제교사 Temporary Employees	179	136	162	131	7
고등학교 High Sch.	3 575	1 144	1 103	639	1 134
교장 Principals	51	2	.	.	1
교감 Vice-Principals	56	2	.	.	1
보직교사 Master-Teacher	676	82	9	2	160
교사/양호 Teachers/Nurses	2 532/24	883/24	872/7	482/72	961/4
기간제교사 Temporary Employees	229	150	215	148	6

주 : 총계에는 전문상담교사, 사서교사, 실기교사, 양호교사, 기간제교사의 합계임.

자료 : 한국교육개발원, 「교육통계연보」(2005, 2010).

대전광역시교육청, 「대전교육통계연보」(2007).

및 성별 교원수 분포(1)  
Teaching Experiences and Sex(1)

단위 : 명

20년 20 years	20~30년 20~30 years		30~40년 30~40 years		41년 이상	
여자 Female	계 Total	여자 Female	계 Total	여자 Female	계 Total	여자 Female
559	839	521	800	234	76	7
1	3	·	57	3	56	3
·	33	7	110	8	4	·
150	339	165	203	46	1	·
368/36	482/34	313/34	423/3	172/3	13/1	3/1
4	2	2	4	2	1	·
479	695	299	299	38	11	1
·	4	·	54	6	10	1
·	21	2	49	4	3	1
86	425	160	103	19	·	·
387/3	217/16	118/16	88/1	7/1	1/·	·/·
3	5	2	5	·	·	·
334	958	157	368	14	12	·
1	8	·	34	1	8	·
·	16	·	38	2	1	·
25	421	53	85	2	1	·
302/4	498/5	93/4	199/6	5/3	2	·
2	1	0	7	·	·	·

Note : Figures of Total is include Counsellors, Librarians, Training Teacher, Nursing Teacher and Temporary Instructors.

Source : Korean Educational Development Institute, *Statistical Yearbook of Education*.  
Daejeon Metropolitan Office of Education, *Statistical Yearbook of Daejeon Education*.

<표 4-4-2> 학교급, 직위, 경력년수  
Teachers by Level of School, Position,

단위 : 명

직위 Position	계 Total	여자 Female	10년 미만		10년~ 10~20
			계 Total	여자 Female	계 Total
2005					
초등학교 Elementary Sch.	4 834	3 665	2 354	2 168	802
교장 Principals	124	10	·	·	·
교감 Vice-Principals	149	17	·	·	·
보직교사 Master-Teacher	880	532	180	119	253
교사/양호 Teachers/Nurses	3 473/103	2 905/103	2 061/24	1 941/24	504/35
기간제교사 Temporary Employees	39	36	31	28	3
중학교 Middle Sch.	3 138	1 906	1 245	977	796
교장 Principals	74	5	·	·	·
교감 Vice-Principals	77	14	·	·	1
보직교사 Master-Teacher	778	311	22	13	206
교사/양호 Teachers/Nurses	2 037/30	1446/30	1 093/2	869/2	571/10
기간제교사 Temporary Employees	131	95	123	89	5
고등학교 High Sch.	3 632	1 237	1 097	672	1 129
교장 Principals	56	2	·	·	·
교감 Vice-Principals	58	·	·	·	·
보직교사 Master-Teacher	716	116	5	2	176
교사/양호 Teachers/Nurses	2 607/25	983/25	927/4	562/4	941/6
기간제교사 Temporary Employees	164	105	159	102	3

주 : 총계에는 전문상담교사, 사서교사, 실기교사, 양호교사, 기간제교사의 합계임.

자료 : 한국교육개발원, 「교육통계연보」.  
대전광역시교육청, 「대전교육통계연보」.

및 성별 교원수 분포(2)  
Teaching Experiences and Sex(2)

단위 : 명

20년 20 years	20~30년 20~30 years		30~40년 30~40 years		41년 이상	
	여자 Female	계 Total	여자 Female	계 Total	여자 Female	계 Total
690	734	508	880	228	64	11
.	6	2	81	6	37	2
.	29	2	119	14	1	1
196	275	168	171	49	1	.
451/35	380/41	292/41	504/2	214/2	24/1	7/1
3	3	3	2	2	.	.
510	762	366	325	50	7	3
.	5	1	64	2	5	2
1	25	5	50	8	1	.
75	456	206	94	17	.	.
419/10	258/15	137/15	114/3	20/3	1/.	1/.
4	3	2	.	.	.	.
342	965	203	433	20	8	.
0	12	1	41	1	3	.
0	23	.	34	.	1	.
26	428	77	107	11	.	.
305/6	487/12	111/12	248/3	5/3	4/.	.
2	2	1	.	.	.	.

Note : Figures of Total is include Counsellors, Librarians, Training Teacher, Nursing Teacher and Temporary Instructors.

Source : Korean Educational Development Institute, *Statistical Yearbook of Education*.  
Daejeon Metropolitan Office of Education, *Statistical Yearbook of Daejeon Education*.

<표 4-4-2> 학교급, 직위, 경력년수  
Teachers by Level of School, Position,

단위 : 명

직위 Position	계 Total	여자 Female	10년 미만		10년~ 10~20 계 Total
			계 Total	여자 Female	
2007					
초등학교 Elementary Sch.	5 144	4 067	2 548	2 354	978
교장 Principals	136	21	.	.	.
교감 Vice-Principals	161	18	.	.	.
보직교사 Master-Teacher	997	667	206	145	359
교사/양호 Teachers/Nurses	3 671/110	3 185/110	2 274/30	2 144/30	556/38
기간제교사 Temporary Employees	28	25	25	22	2
중학교 Middle Sch.	3 317	2 103	1 318	1 038	825
교장 Principals	82	7	.	.	.
교감 Vice-Principals	86	15	.	.	.
보직교사 Master-Teacher	856	400	19	7	235
교사/양호 Teachers/Nurses	2 075/29	1 519/29	1 124/.	908/.	566/11
기간제교사 Temporary Employees	178	122	165	113	12
고등학교 High Sch.	3 816	1 398	1 118	725	1 136
교장 Principals	58	3	1	.	.
교감 Vice-Principals	62	2	.	.	.
보직교사 Master-Teacher	750	149	5	2	187
교사/양호 Teachers/Nurses	2 701/29	1 082/29	914/4	595/4	929/10
기간제교사 Temporary Employees	200	123	186	117	8

주 : 총계에는 전문상담교사, 사서교사, 실기교사, 양호교사, 기간제교사의 합계임.

자료 : 한국교육개발원, 「교육통계연보」.  
대전광역시교육청, 「대전교육통계연보」.

및 성별 교원수 분포(3)  
Teaching Experiences and Sex(3)

단위 : 명

20년 20 years	20~30년 20~30 years		30~40년 30~40 years		41년 이상	
	여자 Female	계 Total	여자 Female	계 Total	여자 Female	계 Total
854	657	495	899	350	62	14
.	6	2	109	17	21	2
.	1	2	131	14	3	2
301	279	188	151	62	2	1
520/38	303/36	261/36	502/6	151/6	36/.	9/.
2	1	1	.	.	.	.
560	813	441	354	64	7	.
.	8	1	70	6	4	.
.	31	9	55	6	.	.
107	505	258	96	28	1	.
432/11	253/15	158/15	130/3	21/3	2/.	.
9	1	.	.	.	.	.
408	1 045	226	505	39	12	.
.	8	.	44	2	5	.
.	20	.	42	2	.	.
39	453	92	105	16	.	.
352/10	547/10	121/10	304/5	14/5	7	.
5	3	1	3	.	.	.

Note : Figures of Total is include Counsellors, Librarians, Training Teacher, Nursing Teacher and Temporary Instructors.

Source : Korean Educational Development Institute, *Statistical Yearbook of Education*.  
Daejeon Metropolitan Office of Education, *Statistical Yearbook of Daejeon Education*.

<표 4-4-2> 학교급, 직위, 경력년수  
Teachers by Level of School, Position,

단위 : 명

직위 Position	계 Total	여자 Female	10년 미만 10 years & Under		10년~ 10~20 계 Total
			계 Total	여자 Female	
2009					
초등학교 Elementary Sch.	5 545	4 559	2 561	2 362	1 498
교장 Principals	138	19	.	.	1
교감 Vice-Principals	160	19	.	.	.
보직교사 Master-Teacher	1 007	732	154	113	471
교사/양호 Teachers/Nurses	3 917/118	3 507/118	2 269/45	2 144/45	904/31
기간제교사 Temporary Employees	100	60	83	51	6
중학교 Middle Sch.	3 392	2 191	1 329	1 031	857
교장 Principals	84	13	.	.	.
교감 Vice-Principals	87	14	.	.	.
보직교사 Master-Teacher	985	523	43	24	282
교사/양호 Teachers/Nurses	1 963/34	1 454/34	1 058/8	863/8	547/13
기간제교사 Temporary Employees	226	140	209	125	14
고등학교(일반계+전문계) High Sch.	3 966	1 582	1 182	779	1 189
교장 Principals	59	3	.	.	3
교감 Vice-Principals	63	2	.	.	.
보직교사 Master-Teacher	837	188	6	3	225
교사/양호 Teachers/Nurses	2 678/32	1 182/32	893/6	608/6	941/10
기간제교사 Temporary Employees	273	158	262	151	9
2010					
초등학교 Elementary Sch.	5 552	4 632	2 341	2 151	1 789
중학교 Middle Sch.	3 438	2 240	1 265	964	824
고등학교(일반계+전문계) High Sch.	3 985	1 635	1 178	761	1 202

주 : 총계에는 전문상담교사, 사서교사, 실기교사, 양호교사, 기간제교사의 합계임.

자료 : 한국교육개발원, 「교육통계연보」.  
대전광역시교육청, 「대전교육통계연보」.

및 성별 교원수 분포(4)  
Teaching Experiences and Sex(4)

단위 : 명

20년 20 years	20~30년 20~30 years		30~40년 30~40 years		40년 이상 40 years & Over	
	계 Total	여자 Female	계 Total	여자 Female	계 Total	여자 Female
1 311	591	498	806	365	89	23
.	5	1	105	16	27	2
.	26	7	126	12	8	.
351	250	234	121	60	.	.
838/31	250/36	234/36	441/6	271/6	53/.	20/.
6	3	2	7	.	1	1
621	809	436	384	103	13	.
.	9	3	69	10	6	.
.	19	7	66	7	2	.
174	518	267	141	58	1	.
421/13	249/11	145/11	105/2	25/2	4/.	.
12	2	2	1	1	.	.
481	1 066	263	521	59	8	.
1	5	.	48	2	3	.
.	15	.	47	2	1	.
58	486	104	120	23	0	.
405/10	544/10	144/10	296/6	25/6	4/.	.
6	.	.	2	1	.	.
1 584	616	526	492	333	114	38
677	848	479	386	119	15	1
516	1 080	291	515	67	10	.

Note : Figures of Total is include Counsellors, Librarians, Training Teacher, Nursing Teacher and Temporary Instructors.

Source : Korean Educational Development Institute, *Statistical Yearbook of Education*.  
Daejeon Metropolitan Office of Education, *Statistical Yearbook of Daejeon Education*.

<표 4-4-3> 교육전문직  
Percentage of Women among

단위 : 명, %

연도 Year	총계 Total			연구사 Junior Educational Researcher			장학사 Junior School Supervisor		
	계 Total	여자 Female	여자비율 F%	계 Total	여자 Female	여자비율 F%	계 Total	여자 Female	여자비율 F%
1990	84	4	4.8	12	0	0	48	3	6.3
1995	131	10	7.6	18	0	0	76	8	10.5
1996	133	8	6.0	19	0	0	76	7	9.2
1997	133	8	6.0	19	0	0	76	6	7.9
1998	133	12	9.0	19	1	5.3	76	8	10.5
1999	118	12	14.5	17	1	5.9	66	11	16.7
2000	118	19	22.6	17	3	17.6	67	16	23.8
2001	118	20	23.8	17	3	17.6	67	17	25.4
2002	118	20	23.8	17	4	23.5	67	16	23.8
2003	121	22	26.2	19	3	15.8	68	19	27.9
2004	120	26	21.7	17	3	17.6	70	20	28.6
2005	128	26	20.3	22	3	13.6	69	18	26.1
2006	124	24	19.4	21	4	19.0	69	17	24.6

자료 : 대전광역시 「내부자료」.  
한국교육개발원, 「교육통계조사」.

여성 비율  
Educational Professionals

Unit : Persons, Percent

연구관 Educational Researcher			장학관 School Supervisor			교육장 Local Head Education Officer			교육감 Superintendent		
계 Total	여자 Female	여자비율 F%	계 Total	여자 Female	여자비율 F%	계 Total	여자 Female	여자비율 F%	계 Total	여자 Female	여자비율 F%
4	0	0.0	17	1	5.9	2	0	0.0	1	0	0.0
5	0	0.0	29	2	6.9	2	0	0.0	1	0	0.0
6	0	0.0	29	1	3.4	2	0	0.0	1	0	0.0
6	1	17	29	1	3.4	2	0	0.0	1	0	0.0
6	0	0.0	29	3	10.3	2	0	0.0	1	0	0.0
5	0	0.0	27	2	7.4	2	0	0.0	1	0	0.0
5	0	0.0	26	2	7.7	2	0	0.0	1	0	0.0
5	0	0.0	26	1	3.8	2	0	0.0	1	0	0.0
5	0	0.0	26	1	3.8	2	0	0.0	1	0	0.0
5	0	0.0	26	2	7.7	2	1	50.0	1	0	0.0
5	0	0.0	25	2	8.0	2	1	50.0	1	0	0.0
8	1	12.5	26	3	11.5	2	1	50.0	1	0	0.0
6	0	0.0	24	2	8.3	3	1	33.3	1	0	0.0

Source : Dajeon Metropolitan City, *Unpublished data*.  
Korean Educational Development Institute, *Educational Statistics Survey*.

<표 4-4-4> 학교급별 교원동태  
Movement of Teachers by Level of School

단위 : 명

Unit : Person

학교급, 성 Level of School, Sex	신규채용 Newly Recruited	퇴직 Retirement	정년퇴직 Retire due to age	복직 Reinstated	휴직 Suspended from Service	출산휴가 Maternity Leave
2000						
초등학교 Elementary School	463	365	58	28	72	17
여자 Female	434	149	2	25	68	17
남자 Male	29	216	56	3	4	·
중 학교 Middle School	351	236	46	26	51	11
여자 Female	250	34	3	22	43	11
남자 Male	101	202	43	2	8	·
고등학교 High School	137	168	19	12	28	8
여자 Female	80	22	0	9	21	8
남자 Male	57	146	19	3	7	·
2005						
초등학교 Elementary School	168	24	19	85	131	47
여자 Female	160	5	2	77	119	47
남자 Male	8	19	17	8	12	·
중 학교 Middle School	127	39	34	49	57	18
여자 Female	102	3	2	46	51	18
남자 Male	25	36	32	3	6	·
고등학교 High School	57	35	28	22	40	11
여자 Female	34	3	0	18	32	11
남자 Male	23	32	28	4	8	·
2010						
초등학교 Elementary School	176	125	52	153	297	49
여자 Female	152	59	15	142	288	49
남자 Male	24	66	37	11	9	·
중 학교 Middle School	108	61	21	85	155	31
여자 Female	76	23	3	79	151	31
남자 Male	32	38	18	6	4	·
고등학교 High School	67	74	31	51	102	11
여자 Female	32	12	1	45	97	11
남자 Male	35	62	30	6	5	·

자료 : 한국교육개발원, 「교육통계연보」.  
Source : Korean Educational Development Institute, *Statistical Yearbook of Education*.

<표 4-5-1> 교육비 부담에 대한 인식 및 부담요인  
 Perception of Burden of Educational Expenditures and Reasons for Burden

단위 : % Unit : Percent

성, 연령 Sex, Age	교육비 부담에 대한 인식 Burden of Education Expenditures				
	계 Total	부담 Burdensome	보통 Acceptable	부담안됨 No Burdensome	
2000					
전체 Total	100.0	74.5	18.9	6.6	
여자 Female	100.0	73.6	19.5	6.9	
남자 Male	100.0	75.9	18.0	6.1	
2004					
전체 Total	100.0	77.8	15.9	6.3	
여자 Female	100.0	74.8	18.5	6.7	
남자 Male	100.0	78.2	15.6	6.2	
2008					
전체 Total	100.0	79.1	16.9	4.0	
2010					
전체 Total	100.0	77.7	16.3	5.9	
성, 연령 Sex, Age	부담요인 Reasons for Burden				
	학교납입금 School Fee	각종과외비 Extra-Class	교재비 Teaching Material	하숙·자취비 Studying Away From Home	잡부금 및 기타 Misc. Fees and Others
2000					
전체 Total	40.2	55.1	2.7	1.0	1.0
여자 Female	36.5	59.4	2.5	0.8	0.8
남자 Male	45.8	48.7	2.9	1.3	1.3
2004					
전체 Total	29.3	66.7	1.4	1.9	0.6
여자 Female	31.7	65.3	1.0	1.0	1.0
남자 Male	29.0	66.9	1.5	2.0	0.6
2008					
전체 Total	24.1	73.9	1.3	0.7	-
2010					
전체 Total	28.9	66.7	1.1	2.9	0.3

자료 : 통계청, 「사회통계조사」.  
 Data : National Statistical Office, Social Statistics Survey.

<표 4-5-2> 성별 학생의  
 Level of Satisfaction with

단위 : %

성, 교육 Sex, Education	전반적인 학교생활 General School Life			교육내용 Course of Study			학교시설 School Facilities	
	만족 Satisfied	보통 Fair	불만족 Dissatisfied	만족 Satisfied	보통 Fair	불만족 Dissatisfied	만족 Satisfied	보통 Fair
2000								
전체 Total	41.8	47.1	11.1	34.5	50.0	15.5	25.9	35.2
여자 Female	39.3	49.4	11.3	34.3	51.0	14.8	25.7	32.7
남자 Male	43.9	45.1	11.0	34.8	49.1	16.2	26.0	37.4
중계 Middle School Student								
여성 Female	38.3	47.7	14.0	27.9	57.9	14.1	21.2	40.4
남성 Male	23.1	69.2	7.7	15.4	84.6	0.0	0.0	76.9
고계 High School Student								
여성 Female	50.0	31.3	18.8	37.6	37.5	25.1	37.5	12.5
남성 Male	42.3	47.4	10.3	30.3	55.5	14.3	22.9	34.6
대학 University Student								
여성 Female	40.4	49.1	10.6	27.2	59.6	13.2	21.0	29.8
남성 Male	44.1	45.8	10.2	33.1	51.7	15.2	24.6	39.0
대학 University Student								
여성 Female	41.6	46.8	11.5	38.9	44.4	16.7	28.9	35.1
남성 Male	40.0	47.7	12.3	42.3	40.0	17.6	32.3	30.8
남성 Male	43.2	46.0	10.8	35.9	48.2	15.8	25.9	38.8

자료 : 통계청, 「사회통계조사」.



학교생활 만족도(1)  
School Life by Student(1)

Unit : Percent

불만족 Dissatisfied	교우생활 Friendship			교사와의 관계 Relationship with Teacher			학교주변환경 Circumstances		
	만족 Satisfied	보통 Fair	불만족 Dissatisfied	만족 Satisfied	보통 Fair	불만족 Dissatisfied	만족 Satisfied	보통 Fair	불만족 Dissatisfied
39.0	62.1	33.5	4.4	34.8	50.0	15.1	27.2	43.3	29.5
41.7	59.6	36.6	3.9	31.5	55.3	13.2	24.5	48.2	27.2
36.6	64.5	30.8	4.7	37.8	45.4	16.9	29.7	38.8	31.5
38.3	62.3	34.4	3.3	31.5	44.2	24.4	41.7	40.8	17.5
23.1	53.9	38.5	7.7	15.4	69.2	15.4	30.8	61.5	7.7
50.0	68.8	31.3	0.0	43.8	25.0	31.3	50.1	25.0	25.0
42.5	59.9	37.0	3.0	35.7	51.7	12.6	28.8	43.3	27.8
49.1	58.8	39.5	1.8	36.0	53.5	10.5	30.7	50.0	19.3
36.4	61.0	34.7	4.2	35.6	50.0	14.4	27.1	37.3	35.6
36.0	64.1	30.4	5.5	34.4	49.3	16.4	24.3	43.4	32.3
36.9	60.8	33.8	5.4	29.2	55.4	15.4	18.4	45.4	36.2
35.2	66.9	27.3	5.7	38.8	43.9	17.3	29.5	41.7	28.8

Source : National Statistical Office, *Social Statistics Survey* .

<표 4-5-2> 성별 학생의  
Level of Satisfaction with

단위 : %

성, 교육 Sex, Education	전반적인 학교생활 General School Life			교육내용 Course of Study			학교시설 School Facilities	
	만족 Satisfied	보통 Fair	불만족 Dissatisfied	만족 Satisfied	보통 Fair	불만족 Dissatisfied	만족 Satisfied	보통 Fair
2004								
전체 Total	43.7	46.7	9.7	34.3	50.5	15.2	27.3	41.6
여자 Female	42.2	48.7	9.2	33.6	51.6	14.9	24.3	44.3
남자 Male	45.0	44.8	10.2	34.8	49.5	15.6	29.8	39.2
중계 Middle School Student	66.7	26.8	6.6	60.0	26.6	13.4	33.5	33.1
여성 Female	70.0	20.0	10.0	60.0	30.0	10.0	20.0	50.0
남성 Male	60.0	40.0	0.0	60.0	20.0	20.0	60.0	0.0
고계 High School Student	47.0	44.8	8.2	33.1	52.4	14.6	24.9	43.6
여성 Female	50.6	43.2	6.1	38.2	49.4	12.4	32.1	44.4
남성 Male	44.0	46.2	9.9	28.6	54.9	16.5	18.7	42.9
대계 University Student	40.5	48.7	10.8	33.7	50.6	15.8	28.2	40.9
여성 Female	35.4	53.8	10.8	29.0	54.3	16.6	20.2	43.8
남성 Male	45.1	44.2	10.8	37.7	47.3	15.0	35.3	38.3

자료 : 통계청, 「사회통계조사」.

학교생활 만족도(2)  
School Life by Student(2)

Unit : Percent

	교우생활 Friendship			교사와의 관계 Relationship with Teacher			학교주변환경 Circumstances			
	불만족 Dissatisfied	만족 Satisfied	보통 Fair	불만족 Dissatisfied	만족 Satisfied	보통 Fair	불만족 Dissatisfied	만족 Satisfied	보통 Fair	불만족 Dissatisfied
	31.2	68.0	29.0	3.1	41.6	50.5	8.0	27.4	45.1	27.5
	31.4	67.0	28.7	4.3	44.5	47.0	8.6	24.6	46.8	28.5
	30.9	68.8	29.3	2.0	38.9	53.7	7.5	29.9	43.5	26.6
	33.4	73.4	26.6	0.0	53.5	39.9	6.6	53.4	20.0	26.7
	30.0	70.0	30.0	0.0	40.0	50.0	10.0	50.0	20.0	30.0
	40.0	80.0	20.0	0.0	80.0	20.0	0.0	60.0	20.0	20.0
	31.5	66.8	28.5	4.7	44.1	47.7	8.1	25.0	45.9	29.2
	23.4	71.6	23.5	4.9	51.8	43.2	5.0	24.6	50.6	24.7
	38.5	62.7	33.0	4.4	37.4	51.6	11.0	25.3	41.8	33.0
	30.9	68.3	29.4	2.3	39.5	52.6	7.9	27.5	45.8	26.7
	36.0	64.2	31.6	4.2	40.7	48.9	10.5	22.8	46.6	30.6
	26.3	71.9	27.4	0.6	38.4	55.9	5.7	31.6	45.2	23.1

Source : National Statistical Office, *Social Statistics Survey* .

<표 4-5-2> 학생의 학교생활 만족도(3)  
Satisfaction with School Life by Student(3)

단위 : %

Unit : Percent

	전반적인 학교생활 General School Life			교육내용 Course of Study			학교시설 School Facilities		
	만족 Satisfied	보통 Fair	불만족 Dissatisfied	만족 Satisfied	보통 Fair	불만족 Dissatisfied	만족 Satisfied	보통 Fair	불만족 Dissatisfied
2008									
전체 Total	41.8	53.6	4.6	42.7	47.7	9.6	20.2	53.0	26.7
2010									
전체 Total	45.1	48.8	6.2	45.0	45.3	9.7	27.3	48.5	24.2
	교우생활 Friendship			교사와의 관계 Relationship with Teacher			학교주변환경 Circumstances		
	만족 Satisfied	보통 Fair	불만족 Dissatisfied	만족 Satisfied	보통 Fair	불만족 Dissatisfied	만족 Satisfied	보통 Fair	불만족 Dissatisfied
2008									
전체 Total	63.6	34.7	1.7	41.5	53.4	5.1	20.7	52.4	26.9
2010									
전체 Total	66.5	32.0	1.5	44.2	45.0	10.8	28.4	48.0	23.6

자료 : 통계청, 「사회통계조사」.

Source : National Statistical Office, *Social Statistics Survey* .

<표 4-6-1> 학교교육의 효과(1)  
Effect of School Education(1)

단위 : % Unit : Percent

연도 Year	매우 효과있음 Very Effective	약간 효과있음 Moderately Effective	보통 Fair	별로 효과없음 Moderately Ineffective	전혀 효과없음 Very Ineffective	잘모름 Don't Know
2004	지식 및 기술습득(지(知)) Knowledge					
전체 Total	8.3	33.0	41.3	11.2	1.4	4.8
여자 Female	8.3	33.5	40.7	10.0	1.4	6.2
남자 Male	8.4	32.4	42.0	12.4	1.4	3.4
	인격형성(덕(德)) Virtue					
전체 Total	4.9	21.7	43.8	20.3	4.5	4.7
여자 Female	5.2	22.9	43.0	19.4	3.8	5.7
남자 Male	4.6	20.5	44.7	21.3	5.3	3.5
	생활 및 직업의 활용 Utility for Living and Working					
전체 Total	5.4	20.4	37.4	24.5	6.2	6.0
여자 Female	5.4	20.0	37.2	24.3	5.7	7.4
남자 Male	5.5	20.7	37.7	24.8	6.7	4.5
	국가관 및 사회관 정립 View of Social Life and Spirit of Nationalism					
전체 Total	3.5	16.3	43.9	23.7	5.0	7.5
여자 Female	3.5	17.2	43.4	22.3	4.3	9.3
남자 Male	3.6	15.4	44.5	25.2	5.6	5.7

자료 : 통계청, 「사회통계조사」.  
Data : National Statistical Office, *Social Statistics Survey*.

<표 4-6-1> 학교교육의 효과(2)  
Effect of School Education(2)

단위 : % Unit : Percent

연도 Year	매우 효과있음 Very Effective	약간 효과있음 Moderately Effective	보통 Fair	별로 효과없음 Moderately Ineffective	전혀 효과없음 Very Ineffective	잘모름 Don't Know
2008	지식 및 기술습득(지(知)) Knowledge					
전체 Total	6.0	35.4	39.5	13.9	1.9	3.4
여자 Female	6.3	35.3	38.6	13.7	1.8	4.4
남자 Male	5.7	35.5	40.4	14.1	2.0	2.4
	인격형성(덕(德)) Virtue					
전체 Total	4.3	24.6	41.8	22.7	3.4	3.2
여자 Female	4.4	24.5	24.5	21.7	3.2	4.2
남자 Male	4.2	24.8	24.8	23.7	3.5	2.2
	생활 및 직업의 활용 Utility for Living and Working					
전체 Total	4.4	20.9	45.0	21.4	4.0	4.3
여자 Female	4.8	20.9	44.4	21.1	3.8	5.1
남자 Male	4.0	21.0	45.5	21.8	4.4	3.3
	국가관 및 사회관 정립 View of Social Life and Spirit of Nationalism					
전체 Total	2.6	18.0	46.4	24.4	4.5	4.1
여자 Female	2.3	18.6	46.6	23.2	4.7	4.8
남자 Male	2.9	17.5	46.3	25.7	4.3	3.4

자료 : 통계청, 「사회통계조사」.  
Data : National Statistical Office, *Social Statistics Survey*.

<표 4-6-1> 학교교육의 효과(3)  
Effect of School Education(3)

단위 : % Unit : Percent

연도 Year	매우 효과있음 Very Effective	약간 효과있음 Moderately Effective	보통 Fair	별로 효과없음 Moderately Ineffective	전혀 효과없음 Very Ineffective	잘모름 Don't Know
지식 및 기술습득(지(知)) Knowledge						
전체 Total	13.9	36.2	34.9	9.8	1.4	3.8
여자 Female	14.4	34.9	35.8	8.5	1.3	5.1
남자 Male	13.5	37.5	34.0	11.1	1.5	2.5
인격형성(덕(德)) Virtue						
전체 Total	6.7	31.6	39.2	16.5	2.8	3.2
여자 Female	6.0	31.1	39.8	15.6	3.1	4.3
남자 Male	7.4	31.9	38.5	17.5	2.5	2.2
생활 및 직업의 활용 Utility for Living and Working						
전체 Total	9.9	26.7	38.4	17.7	3.4	4.0
여자 Female	10.1	26.0	37.3	17.3	3.5	5.8
남자 Male	9.6	27.4	39.4	18.1	3.4	2.1
국가관 및 사회관 정립 View of Social Life and Spirit of Nationalism						
전체 Total	5.6	25.3	42.5	18.2	3.4	4.9
여자 Female	5.2	26.0	42.3	17.5	2.2	6.7
남자 Male	5.9	24.6	42.8	18.9	4.7	3.1

자료 : 통계청, KOSIS DB 웹서비스.  
Source : National Statistical Office, KOSIS DB Web Service.

<표 4-7-1> 교육정도 및 직업별 전공과 직업의 일치도(1)  
Level of Consistency of Occupation with Major Field of Study by  
Educational Attainment and Occupation(1)

단위 : % Unit : Percent

구분 Classification	매우일치함 Very Consistent	일치하는편임 Moderately Consistent	보통 Fair	관계없는편임 Moderately Inconsistent	전혀관계없음 Very Inconsistent
2000					
전체 Total	11.0	20.3	20.5	25.4	22.8
여자 Female	11.5	21.2	20.6	22.2	24.5
남자 Male	10.7	19.8	20.4	27.6	21.6
전문대 졸업자 Junior College Graduates	13.2	22.7	20.5	22.2	21.4
여자 Female	15.9	27.1	13.1	25.2	18.7
남자 Male	9.9	17.3	29.6	18.5	24.7
대학이상 졸업자 University Graduates & Over	20.5	28.1	19.5	18.3	13.5
여자 Female	23.8	25.2	19.3	14.9	16.8
남자 Male	18.8	29.7	19.6	20.2	11.8
의회, 전문관리직 Prof., Tech., Adm., Managerial	31.2	33.7	16.5	11.5	7.1
여자 Female	40.5	33.1	10.7	9.9	5.8
남자 Male	26.4	34.1	19.5	12.3	7.7
사무직 Clerical	6.8	23.7	30.8	25.2	13.5
여자 Female	6.1	23.2	33.3	23.2	14.1
남자 Male	7.4	24.1	28.7	26.9	13.0
서비스판매직 Service, Sales	1.7	13.6	14.4	32.1	38.1
여자 Female	0.0	15.5	18.2	27.3	39.1
남자 Male	3.1	12.2	11.5	35.9	37.4
농어업숙련자 Agri, Forestry, Fisheries	16.8	8.4	16.8	16.3	41.6
여자 Female	0.0	0.0	0.0	50.0	50.0
남자 Male	20.0	10.0	20.0	10.0	40.0
기능노무직 Prod, Trans, Equip, Operators & Laborers	3.2	10.7	19.4	38.5	28.1
여자 Female	4.0	8.0	20.0	32.0	36.0
남자 Male	3.1	11.0	19.4	39.2	27.3

자료 : 통계청, 「사회통계조사보고서」.  
Source : National Statistical Office, Report on the Social Statistics Survey.

**<표 4-7-1> 교육정도 및 직업별 전공과 직업의 일치도(2)**  
**Level of Consistency of Occupation with Major Field of Study by Educational Attainment and Occupation(2)**

단위 : % Unit : Percent

구분 Classification	매우일치함 Very Consistent	일치하는편임 Moderately Consistent	보통 Fair	관계없는편임 Moderately Inconsistent	전혀관계없음 Very Inconsistent
2004					
전체 Total	13.6	19.6	23.3	25.6	17.9
여자 Female	12.3	18.2	23.4	26.9	19.2
남자 Male	14.5	20.7	23.2	24.7	16.9
실업고 졸업자 Vocational High School Graduates	2.1	14.5	28.2	33.0	22.1
전문대 졸업자 Junior College Graduates	12.0	16.6	24.1	24.4	22.9
대학이상 졸업자 University Graduates & Over	21.7	24.6	20.2	21.0	12.5
2008					
전체 Total	19.1	22.0	21.9	24.2	12.8
여자 Female	20.8	19.3	23.2	23.5	13.1
남자 Male	17.8	24.0	21.0	24.8	12.5
2010					
전체 Total	17.1	22.5	17.4	25.7	17.3
여자 Female	18.0	20.7	18.3	25.7	17.2
남자 Male	16.4	23.9	16.6	25.7	17.4

자료 : 통계청, KOSIS DB 웹서비스.  
 Source : National Statistical Office, KOSIS DB Web Service.

**<표 4-8-1> 성 및 계열별 고등학교  
 Employment Rate of High School Graduates by**

단위 : %, (명)

연도, 성 Year, Sex	전체 Total	일반계 General	농업 Agricultural
1990 계 Total	52.1(5 084)	7.1(325)	90.7(410)
여자 Female	65.2(2 459)	12.5(170)	92.2(59)
남자 Male	43.9(2 625)	4.9(155)	90.5(351)
1995 계 Total	70.3(6 025)	26.0(778)	100.0(360)
여자 Female	73.7(2 951)	22.0(263)	100.0(116)
남자 Male	67.4(3 074)	28.6(515)	100.0(244)
2000 계 Total	77.2(4 716)	7.2(88)	96.6(286)
여자 Female	80.1(2 432)	5.1(30)	98.8(165)
남자 Male	74.3(2 284)	9.1(58)	93.8(121)
2001 계 Total	70.8(3 776)	6.1(86)	74.6(156)
여자 Female	71.5(2 245)	6.8(50)	69.2(74)
남자 Male	69.7(1 531)	5.4(36)	80.4(82)
2002 계 Total	77.7(3 138)	21.1(157)	55.2(74)
여자 Female	83.9(1 741)	29.9(82)	52.2(24)
남자 Male	71.2(1 379)	16.0(75)	56.8(50)
2003 계 Total	73.3(2 062)	13.8(81)	75.0(84)
여자 Female	80.9(1 183)	5.1(13)	77.5(55)
남자 Male	65.2(879)	20.5(68)	70.7(29)

주 : 1) ( )안의 숫자는 취업자 수임.  
 2) 실업계의 하위분야는 과정별 분류임.  
 3) 취업률 =  $\frac{\text{취업자}}{\text{졸업자-진학자-군입대자}} \times 100$ .  
 자료 : 한국교육개발원, 「교육통계연보」.

**졸업자 취업률(1)**  
Sex and School Classification(1)

Unit : Percent(Persons)

공업 Technical	상업 Commercial	인문 Humanities	가사, 실업 Household, Industry	예술 Art
98.0(1 686)	87.9(2 663)	-	-	-
-	94.9(2 230)	-	-	-
98.0(1 686)	63.7(433)	-	-	-
96.0(2 067)	93.0(2 797)	45.1(23)	-	-
96.2(50)	95.9(2 514)	42.1(8)	-	-
96.0(2 017)	73.7(283)	46.9(15)	-	-
96.0(2 255)	94.1(2 087)	-	-	-
100.0(362)	96.1(1 875)	-	-	-
95.3(1 893)	79.1(212)	-	-	-
100.0(1 781)	91.1(1 753)	-	-	-
100.0(454)	90.6(1 667)	-	-	-
100.0(1 327)	100.0(86)	-	-	-
89.4(1 442)	94.4(1 423)	-	100.0(42)	-
98.0(247)	95.8(1 401)	-	100.0(42)	-
87.9(1 195)	48.9(22)	-	-	-
85.3(790)	93.5(1 068)	-	100.0(35)	100.0(4)
100.0(60)	98.6(1 016)	-	100.0(35)	100.0(4)
84.3(730)	46.4(52)	-	-	-

Note : 1) Figures in the parenthesis are number of the employed.  
 2) Vocational high schools are divided by course.  

$$3) \text{ Employment Rate} = \frac{\text{Employees}}{\text{Graduates} - \text{Enrollees in Schools} - \text{Military Services}} \times 100.$$
  
 Source : Korean Educational Development Institute, *Statistical Yearbook of Education*.

**<표 4-8-1> 성 및 계열별 고등학교  
Employment Rate of High School Graduates by**

단위 : %, (명)

연도, 성 Year, Sex	전체 Total	일반계 General	실업계	
			계 Total	인문계열 Humanities
2004 계 Total	68.8(1 083)	10.2(63)	86.9(1 740)	-
여자 Female	77.2(1 076)	8.3(25)	96.3(1 051)	-
남자 Male	59.3(727)	12.1(38)	75.6(689)	-
2005 계 Total	55.8(1 463)	6.2(63)	87.6(1 400)	-
여자 Female	64.9(935)	7.7(40)	96.9(895)	-
남자 Male	44.7(528)	4.6(23)	74.8(505)	-
2006 계 Total	53.5(1 318)	8.9(97)	88.4(1 221)	-
여자 Female	64.2(906)	7.7(41)	98.3(865)	-
남자 Male	39.1(412)	10.1(56)	71.1(356)	-
2007 계 Total	48.0(1 021)	6.8(65)	81.6(956)	-
여자 Female	54.0(611)	3.5(17)	91.2(594)	-
남자 Male	41.2(410)	10.1(48)	69.5(362)	-
2008 계 Total	51.2(1 086)	5.0(44)	84.3(1 042)	-
여자 Female	60.7(669)	6.3(27)	94.8(642)	-
남자 Male	40.9(417)	3.7(17)	71.6(400)	-
2010 계 Total	29.4(1 192)	5.1(132)	73.7(1 060)	-
여자 Female	35.7(680)	5.5(64)	82.5(616)	-
남자 Male	23.9(512)	4.7(68)	64.3(444)	-

주 : 1) ( )안의 숫자는 취업자 수임.  
 2) 실업계의 하위분야는 과정별 분류임.  

$$3) \text{ 취업률} = \frac{\text{취업자}}{\text{졸업자} - \text{진학자} - \text{군입대자}} \times 100$$
  
 자료 : 한국교육개발원, 「교육통계연보」.

졸업자 취업률(2)

Sex and School Classification(2)

Unit : Percent(Persons)

Vocational					
사회계열 Social Science	교육계열 Teaching Profession	공학계열 Engineering	자연계열 Natural Science	의약계열 Medicine & Pharmacology	예체능계열 Arts & Physical Ed.
100.0(38)	-	87.4(1 590)	73.3(33)	-	79.0(79)
100.0(35)	-	97.2(972)	63.6(14)	-	88.2(30)
100.0(3)	-	75.5(618)	82.6(19)	-	74.2(49)
100.0(251)	-	85.0(1 040)	74.2(23)	-	91.5(86)
100.0(251)	-	96.2(576)	55.6(5)	-	96.9(63)
-	-	74.4(464)	81.8(18)	-	79.3(23)
100.0(281)	-	85.1(760)	88.2(60)	-	86.3(120)
100.0(281)	-	98.2(486)	100.0(21)	-	92.8(77)
-	-	68.8(274)	83.0(39)	-	76.8(43)
100.0(277)	-	80.7(618)	57.1(36)	-	65.8(75)
100.0(277)	-	92.6(324)	28.6(8)	-	79.5(35)
-	-	70.7(294)	80.0(28)	-	57.1(40)
100.0(232)	-	80.5(663)	87.1(61)	-	78.2(86)
100.0(232)	-	93.7(340)	100.0(31)	-	76.5(39)
-	-	70.1(323)	76.9(30)	-	79.7(47)
89.3(225)	-	69.7(620)	71.8(56)	-	72.6(159)
89.3(225)	-	78.5(256)	100.0(25)	-	76.4(110)
-	-	64.7(364)	58.5(31)	-	65.3(49)

Note : 1) Figures in the parenthesis are number of the employed.

2) Vocational high schools are divided by course.

3) Employment Rate =  $\frac{\text{Employees}}{\text{Graduates} - \text{Enrollees in Schools} - \text{Military Services}} \times 100$ .

Source : Korean Educational Development Institute, *Statistical Yearbook of Education*.

---

---

5. 경제 활동  
Economic Activity

---

---



## 5. 경제 활동

### 가. 인력현황

대전광역시 여성의 경제활동참가율은 1990년 이래로 대체적으로 꾸준히 증가하여 2010년 47.2%를 나타냈다. 남성의 경우도 꾸준히 증가하다가 2004년 최고치(73.1%)를 기록하고 증가세와 감소세를 반복하다가 2010년 71.5%를 기록하였다. 실업률의 경우 IMF직후인 1999년과 2000년에 남녀 모두 최고치를 기록하였다가 여성과 남성 모두 증감을 반복하여 3~4% 정도에서 집계되다가 2010년엔 여성 3.9%, 남성 3.4%로 나타났다. 그러나 실망노동자, 비정규직 등이 많이 존재할 것으로 예측할 수 있으며, 실제 체감되는 실업률은 더 높을 것으로 예상할 수 있다.

2010년 지역별고용조사 기준으로 혼인상태별 경제 활동상태를 살펴보면 여성 취업자 수는 미혼 67,000명, 기혼 221,000명 이었고, 남성취업자 수는 미혼 79,000명, 기혼 341,000명으로 나타났다. 여성과 남성 모두 기혼한 경우의 취업자 수가 미혼의 경우보다 더 많은 수치로 나타났다. 미취업자 수는 여성의 경우 미혼 85,000명, 기혼 246,000명 이었고, 남성 미취업자 수는 미혼 107,000명, 기혼 71,000명으로 나타나 미취업자의 수의 경우 여성은 기혼이 많으나, 남성은 미혼의 경우 미취업자 수가 더 많은 것으로 나타났다.

평소 비경제활동 인구의 경우 2010년 여성 331,000명으로, 남성 178,000명에 비해 약 150,000명 가량 높게 나타났다. 평소 취업자의 경우는 여성 288,000명, 남성 420,000명으로 여성이 남성보다 약 130,000명 정도 적은 것으로 나타났다.

### 나. 여성취업현황

점차 산업구조가 고도화됨에 따라 산업에 따른 취업률도 변화하고 있다. 대전광역시 여성의 산업별 취업자 분포를 보면 농업, 임업 및 광공업 등의 1, 2차 산업의 비중이 감소하는 등의 이유로 취업자 수의 변화가 없거나 약간 감소한 것으로 나타났다지만, 사회간접자본 및 서비스업 등의 3차 산업의 취업자 수는 지속적으로 증가한 것으로 나타났다. 앞으로도 이러한 현상은 더욱 심화될 것으로 보인다.

2009년 직업별 취업자 분포를 살펴보면 대전에서 전문가, 기술공 및 준전문가는

166천명 있는데, 그 중 여성은 70천 명, 남성은 96천명으로 남성이 여성보다 약 26천명 더 많음을 알 수 있다. 여성의 경우 가장 많이 종사하고 있는 직종은 서비스 및 판매종사자로 96천명이고 그 다음으로 전문가, 기술공 및 준전문가 70천명, 사무종사자 59천명, 단순노무 종사자 46천명 순으로 나타났다. 남성의 경우는 기능원 및 관련 기능 종사자, 장치·기계 조작 및 조립 종사자가 124천명으로 가장 많았고, 그 다음으로 전문가, 기술공 및 준전문가 96천명, 서비스 및 판매 종사자 70천명, 사무종사자 54천명, 단순노무자 45천명 순으로 종사하고 있는 것으로 밝혀졌다.

전체적으로 여성보다 남성의 직업별 취업자 분포가 많았고, 사무 종사자와 서비스업 및 판매 종사자는 여성이 남성보다 더 많이 취업해 있는 직종으로 나타났다. 특히, 남성이 여성보다 더 많이 취업해 있는 직종은 의회의원, 고위 임직원 및 관리자, 기능원 및 관련 기능종사자, 장치·기계 조작 및 조립종사부문이었으며, 단순노무 종사업에 종사하는 종사자 수는 남녀가 거의 비슷하였다.

연령계층별 취업자 수를 살펴보면 남성과 여성 모두 전체적인 취업자 수는 증가했는데, 과거에 비해 점점 고령층의 취업자 수가 더 크게 증가하고 있음을 알 수 있다. 2006년 기준으로 가장 많은 취업자가 분포한 연령대는 30-39세 사이로 192천명이었고, 50세 이상에서는 138천명이 취업해 있는 것으로 나타났지만, 2009년에는 40-49세 사이의 연령이 199천명으로 가장 높게 나타났고, 50세 이상의 인구 중 취업자 수는 185천명으로 3년 사이에 크게 증가했다. 이는 청년실업문제, 인구 고령화 문제와 더불어 기업이 숙련노동자나 경력직의 채용을 선호하는 것, 신규고용을 꺼리는 태도 등이 영향을 미친 것으로 볼 수 있다.

여성의 종사상지위별 취업자는 2009년 임금근로자의 비율이 과거보다 차츰 높아져 가장 많은 223천명으로 가장 높았고, 자영업주 44천명, 무급가족종사자 19천명으로 나타났다. 남성의 경우 임금근로자 304천명, 자영업주 104천명, 무급가족종사자 4천명으로 여성에 비해 무급가족종사자의 비율이 매우 낮은 것으로 나타났다.

2009년 대전광역시의 사업체 수를 보면 전산업이 93,176개소로 가장 많았고, 도매 및 소매업 24,773개소, 숙박 및 음식점업 17,153개소, 기타 공공, 수리 및 개인 서비스업 11,473개소, 운수업 10,554개소 등의 순으로 나타났다. 산업별 종사자 수를 보면 숙박 및 음식점업의 경우엔 여성이 32,626명으로, 남성 16,030명보다 약 2배 가량 많은 수치로 나타났고, 교육서비스업과 보건 및 사회복지 서비스업은 여성의 경우 각각 26,437명과 25,036명, 남성의 경우 17,694명과 7,595명으로 남성보다 여성의 비율이 높은 산업으로 나타났다. 금융 및 보험업 또한 여성 10,716명 남성 9,447명으로 여성이 남성보다 조금 더 많게 나타났다. 이를 통해 여전히 산업별로 특정 성이 많이 분포되는 것을 알 수 있다.

### 다. 근로조건

고용형태, 근무기간 및 주당근로시간을 통해 근로조건을 살펴보면, 2007년 기준으로 여성의 경우 36-45시간 이하로 근무하는 인구가 107천명으로 가장 많았고, 54시간 이상이 86천명, 45-53시간 이하 53천명의 순으로 나타났다. 남성의 경우엔 54시간 이상 근무하는 인구가 153천명으로 가장 많았고, 36-45시간 이하가 150천명, 45-53시간 이하가 82천명의 순으로 나타났다. 대체적으로 남성의 근로시간이 여성의 근로시간보다 더 길었으며, 이는 여성의 직업이 남성보다 전일제 비율이 낮고, 파트타임 형식이기 때문인 것으로 짐작할 수 있다.

2006년 기준 전 산업의 여성 임금은 1,538,232원으로 남성 2,305,032원의 66.7% 수준에 해당하는 낮은 수치로 나타났다. 산업별로 남녀의 임금격차를 보면 광업이 92.8%로 남녀의 임금차이가 가장 적은 산업으로 나타났고, 부동산 임대 및 사업서비스업 72.9%, 숙박 및 음식점업 72.7%, 통신업 및 도·소매업이 67.3%등의 순서로 나타났다. 남성과 여성의 임금격차는 오랫동안 논란거리가 되고 있는데, 직접적인 성차별적 임금책정뿐만 아니라 남성이 여성보다 더 높은 직위에 종사하고 있는 것, 여성의 경력단절로 인한 전문성부족 등이 영향을 미칠 수 있으며, 동일조건과 동일노동하에 동일임금이 실현되기 위한 노력이 필요함을 알 수 있다.

2009년 성별 근로여건에 대한 만족도를 조사한 결과 남녀 모두 임금과 관련하여 가장 많이 불만족하는 것으로 나타났다. 여성 43.3%, 남성 46.1%가 임금에 불만족하는 것으로 나타났는데, 그 비율이 높은 만큼 적정임금의 책정과 보장이 이루어져야 할 필요가 있음을 알 수 있다. 복리후생 부문은 불만족 한다는 응답이 여성 35.0%, 남성이 36.1%로 나타났고, 장래성 부문은 여성 29.4%, 남성 30.2%가 불만족한다고 응답하였다.

### 라. 취업에 대한 태도

여러 사회환경적 조건과 가치관의 변화로 여성의 취업에 대한 태도는 점차 변화하고 있다. 가정과 관계없이 취업하겠다는 여성이 2002년 40.9%, 2009년 57.9로 큰 폭으로 상승하고 있다. 가정에만 전념하겠다는 응답은 1998년 10.2%에서 2009년엔 6.5%로 낮아졌다. 앞으로 이러한 태도의 변화는 심화될 것으로 보이며, 여성의 취업에 대한 태도변화에 적절한 지원이 필요하다.

여성의 직업선택 요인으로는 2009년 기준(복수응답)으로 76.1%가 수입을 가장 높은 직업선택요인으로 응답했고, 안정성 58.5%, 적성, 흥미 35.5%, 보람, 자아성취 31.0% 순으로 응답했다.

<그림 5-1> 경제활동참가율 및 실업률 추이(2000-2010)

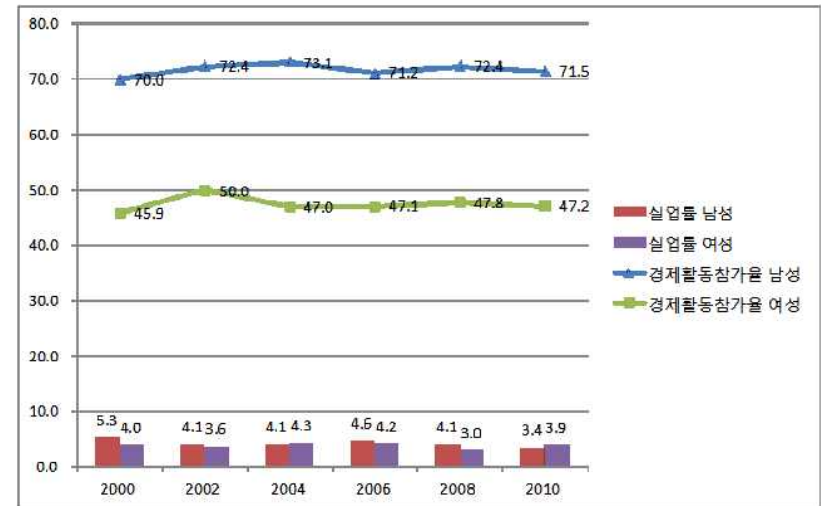

자료 : 통계청, 「경제활동인구연보」.

Source : National Statistical Office, *Economically Active Population Survey*

<그림 5-2> 산업별 취업자 분포(2010)

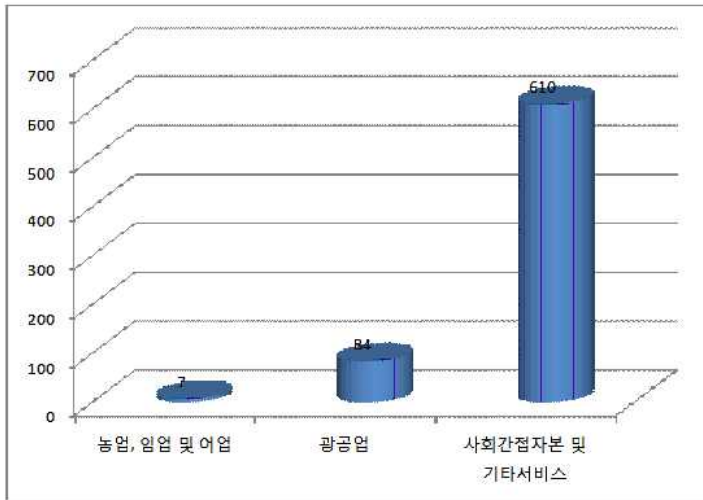

자료 : 통계청, 「경제활동인구연보」.  
 Source : National Statistical Office, *Economically Active Population Survey*

<그림 5-3> 연령계층별 취업자 구성비(2010)

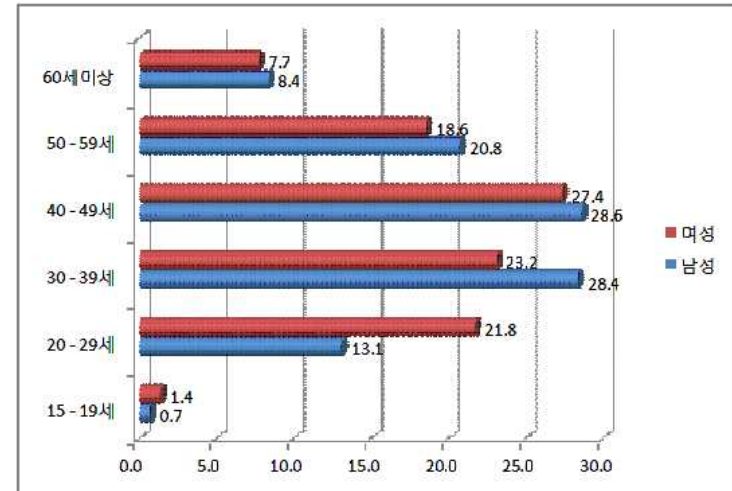

자료 : 통계청, 「경제활동인구연보」.  
 Source : National Statistical Office, *Economically Active Population Survey*

<그림 5-4> 산업별 남녀 임금비(2006)

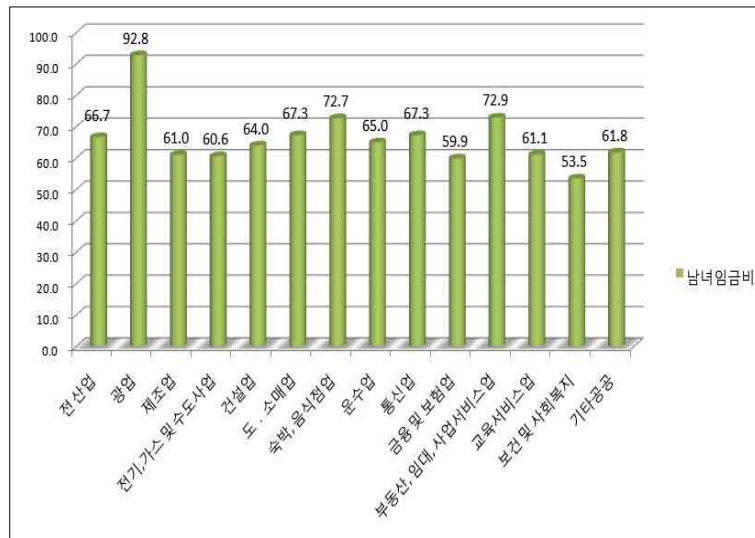

주 : 1) 월평균임금 = 월급여액 + (연간특별급여액×1/12).

2) 10인 이상 사업체를 대상으로 함

자료 : 노동부, 「매월노동통계특별조사보고서」(2006).

Note : 1) Average Monthly Wage = Monthly Wage + (Annual Bonus×1/12).

2) Includes establishments with 10 workers or more.

Source : Ministry of Labor, Report on Regional Monthly Labour Survey(2006).

<그림 5-5> 성별 여성취업에 대한 태도(2009)

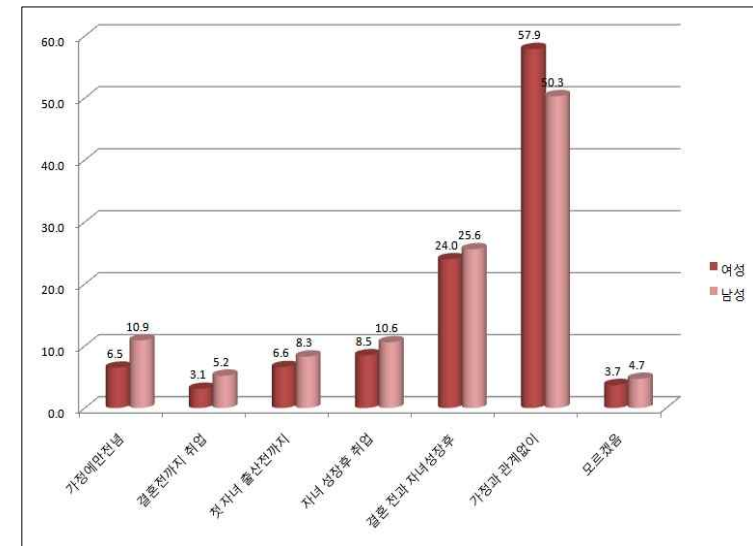

자료 : 통계청, 「사회조사통계」.

Data : National Statistical Office, *Social Statistics Survey(2009)*

<표 5-1-1> 성별 경제  
Economically Active Population

단위 : 1,000명, %

연도 Year	15세 이상 인구 Population 15 Years Old & Over		경제활동인구 Economically Active Population	
	여 Female	남 Male	여 Female	남 Male
전체 Total				
1990	379	357	166	247
1995	448	431	193	305
1996	448	462	197	316
1997	476	464	204	326
1998	486	476	206	333
1999	533	504	231	352
2000	543	513	248	358
2001	553	523	262	373
2002	562	533	280	385
2004	580	553	273	404
2005	590	564	275	401
2006	599	575	282	410
2007	609	586	290	419
2008	615	592	294	428
2009	620	598	294	430
2010	627	605	296	433

자료 : 통계청, 「경제활동인구연보」.

<그림 5-6> 성별 직업선택요인(2009)

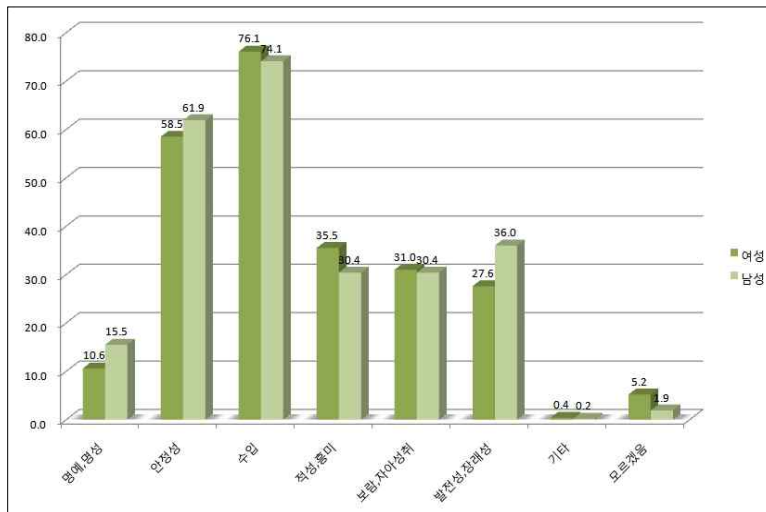

주 : 복수응답임.

자료 : 통계청, 「사회조사통계」(2009).

Note : Multiple Responses.

Data : National Statistical Office, *Social Statistics Survey*(2006)

활동 추이  
by Type of Sex

Unit : Thousand Persons, Percent

취업자 Employed		실업자 Unemployed		경제활동 참가율 Participation Rate		실업률 Unemployment Rate	
여 Female	남 Male	여 Female	남 Male	여 Female	남 Male	여 Female	남 Male
161	239	5	9	43.8	69.2	3.0	3.6
186	295	7	10	43.1	70.8	3.6	3.3
192	307	5	9	44.0	68.4	2.5	2.8
200	316	4	10	42.9	70.3	2.0	3.1
194	310	12	23	42.3	69.8	5.7	6.8
219	328	12	25	43.3	69.8	5.2	7.1
239	340	9	18	45.7	69.8	3.6	5.0
253	356	9	17	47.4	71.3	3.4	4.6
271	371	9	14	49.2	72.2	3.2	3.6
261	388	12	17	47.0	73.1	4.3	4.1
263	383	12	18	46.6	71.1	4.3	4.5
270	391	12	19	47.1	71.2	4.2	4.6
280	400	10	19	47.6	71.6	3.4	4.5
285	411	9	17	47.8	72.4	3.0	4.1
286	412	8	19	47.4	71.9	2.6	4.3
284	418	12	15	47.2	71.5	3.9	3.4

Source : National Statistical Office, *Economically Active Population Survey*.

<표 5-1-2> 혼인상태별 경제  
Economic Activity Status

단위 : 명

구분 Classification	15세 이상 인구 Population 15 Years Old and Over	취업자-계 Employed	일하였음 Unemployed	일시휴직 Temporarily Laid-off
2005				
전체 Total	1 126 622	541 768	535 788	5 980
미혼 Unmarried	354 530	123 228	121 813	1 415
배우자 있음 Married	666 640	384 003	380 371	3 632
사별 Widowed	68 332	13 041	12 583	458
이혼 Divorced	37 120	21 496	21 021	475
여자 Female	579 197	202 276	199 903	2 373
미혼 Unmarried	162 185	60 597	60 068	529
배우자 있음 Married	336 301	119 249	117 939	1 310
사별 Widowed	58 742	10 300	9 967	333
이혼 Divorced	21 969	12 130	11 929	201
남자 Male	547 425	339 492	335 885	3 607
미혼 Unmarried	192 345	62 631	61 745	886
배우자 있음 Married	330 339	264 754	262 432	2 322
사별 Widowed	9 590	2 741	2 616	125
이혼 Divorced	15 151	9 366	9 092	274

자료 : 통계청, KOSIS DB 웹서비스.  
통계청, 「인구주택총조사보고서」.

활동 상태(1)  
by Marital Position(1)

Unit : Persons

미취업자-계 Not yet Employed	일자리를 찾아보았음 Looked for Work	일할 수 있었음 Available for Work	일할 수 없었음 Unavailable for Work	찾아보지 않았음 Didn't Look for Work	미상 Unknown
584 531	74 437	29 990	44 447	510 094	323
231 198	30 865	15 412	15 453	200 333	104
282 481	34 580	11 532	23 048	247 901	156
55 281	3 853	911	2 942	51 428	10
15 571	5 139	2 135	3 004	10 432	53
207 755	36 127	18 697	17 430	171 628	178
129 644	18 640	9 504	9 136	111 004	70
65 530	14 541	7 904	6 637	50 989	55
6 849	703	217	486	6 146	0
5 732	2 243	1 072	1 171	3 489	53
376 776	38 310	11 293	27 017	338 466	145
101 554	12 225	5 908	6 317	89 329	34
216 951	20 039	3 628	16 411	196 912	101
48 432	3 150	694	2 456	45 282	10
9 839	2 896	1 063	1 833	6 943	0

Data : National Statistical Office, KOSIS DB Web Service.  
Source : National Statistical Office, Population and Housing Census Report.

<표 5-1-2> 혼인상태별 경제활동 상태(2)  
Economic Activity Status by Marital Position(2)

단위 : 1,000명

Unit : Thousand Persons

구분 Classification	15세 이상 인구 Population 15 Years Old and Over	취업자 Employed	실업자 Unemployed	비경제활동인구 Not Economically Active Population
2008				
전체 Total	1,210	706	24	479
미혼 Unmarried	335	146	10	179
유배우 Married	769	517	13	239
기타 Others	106	43	1	61
여자 Female	616	289	7	321
미혼 Unmarried	152	68	2	81
배우자 있음 Married	380	188	5	187
기타 Others	84	32	0	52
남자 Male	594	418	17	159
미혼 Unmarried	184	78	8	97
배우자 있음 Married	389	328	8	52
기타 Others	21	11	1	9

자료 : 통계청, KOSIS DB 웹서비스.  
통계청, 「경제활동인구연보」.

<표 5-1-2> 혼인상태별 경제활동 상태(3)  
Economic Activity Status by Marital Position(3)

단위 : 1,000명

Unit : Thousand Persons

구분 Classification	15세 이상 인구 Population 15 Years Old and Over	취업자 Employed	실업자 Unemployed	비경제활동인구 Not Economically Active Population
2009				
전체 Total	1,222	694	23	505
미혼 Unmarried	346	146	11	188
유배우 Married	767	506	10	251
기타 Others	109	42	2	65
여자 Female	622	281	7	334
미혼 Unmarried	157	70	3	83
배우자 있음 Married	384	184	3	197
기타 Others	82	27	1	54
남자 Male	600	413	16	170
미혼 Unmarried	189	76	8	105
배우자 있음 Married	384	322	7	55
기타 Others	27	15	1	11
2010				
전체 Total	1 234	707	18	509
미혼 Unmarried	347	146	9	192
기혼 Married	888	561	9	317
여자 Female	628	288	9	331
미혼 Unmarried	156	67	4	85
기혼 Married	472	221	5	246
남자 Male	606	420	8	178
미혼 Unmarried	191	79	5	107
기혼 Married	415	341	3	71

자료 : 통계청, KOSIS DB 웹서비스.  
통계청, 「경제활동인구연보」.

<표 5-1-3> 교육정도별  
Economic Activity Status

단위 : 명, %

구분 Classification	15세 이상 인구 Population 15 Years Old and Over	취업자-계 Employed	일하였음 Worked	일시휴직 Temporarily Laid-off
2005				
여자 Female	100.0	100.0	100.0	100.0
(총인원수) (Total)	(579 197)	(202 276)	(199 903)	(2 373)
초등학교 Primary School	11.6	7.9	7.8	15.8
중학교 Middle School	10.7	9.7	9.7	15.2
고등학교 High School	35.1	35.7	35.9	25.2
대학 College	12.0	15.3	15.2	16.6
대학교 University	22.3	24.8	24.9	18.1
대학원석사과정 Master's Course	2.6	4.5	4.5	2.9
대학원박사과정 Doctor's Course	0.4	0.9	0.9	0.5
안받았음 No Schooling	5.3	1.2	1.2	5.9
남자 Male	100.0	100.0	100.0	100.0
(총인원수) (Total)	(547 425)	(339 492)	(335 885)	(3 607)
초등학교 Primary School	6.1	4.4	4.3	11.9
중학교 Middle School	8.8	7.2	7.1	14.7
고등학교 High School	33.2	33.2	33.1	40.0
대학 College	11.4	12.0	12.0	11.9
대학교 University	31.1	31.5	31.7	17.0
대학원석사과정 Master's Course	5.4	7.4	7.5	1.6
대학원박사과정 Doctor's Course	2.5	3.8	3.8	1.0
안받았음 No Schooling	1.5	0.5	0.4	2.0

자료 : 통계청, KOSIS DB 웹서비스.  
통계청, 「인구주택총조사보고서」.



경제활동 상태(1)  
by Educational Attainment(1)

Unit : Persons, Percent

미취업자-계 Not yet Employed	일자리를 찾아보았음 Looked for Work	일할 수 있었음 Available for Work	일할 수 없었음 Unavailable for Work	찾아보지 않았음 Didn't Look for Work	미상 Unknown
100.0 (376 776)	100.0 (38 310)	100.0 (11 293)	100.0 (27 017)	100.0 (338 466)	100.0 (145)
13.6	9.7	6.8	10.9	14.0	0.0
11.3	10.5	8.6	11.3	11.3	15.2
34.8	39.0	37.9	39.4	34.3	15.2
10.2	13.5	16.1	12.4	9.9	21.4
21.0	22.4	28.0	20.0	20.8	15.9
1.6	1.4	1.1	1.5	1.6	9.0
0.2	0.1	0.1	0.1	0.2	0.0
7.4	3.6	1.4	4.5	7.9	23.4
100.0 (207 755)	100.0 (36 127)	100.0 (18 697)	100.0 (17 430)	100.0 (171 628)	100.0 (178)
8.9	7.5	6.3	8.8	9.2	17.4
11.4	10.4	9.4	11.4	11.6	12.4
33.1	36.6	37.8	35.2	32.4	38.2
10.4	14.2	16.3	11.9	9.6	13.5
30.4	27.5	27.1	27.9	31.1	12.4
2.1	2.1	2.0	2.2	2.1	6.2
0.6	0.3	0.1	0.5	0.6	0.0
3.1	1.5	0.9	2.1	3.4	0.0

Data : National Statistical Office, KOSIS DB Web Service.  
Source : National Statistical Office, Population and Housing Census Report.

<표 5-1-3> 교육정도별 경제활동 상태(2)  
Economic Activity Status by Educational Attainment(2)

단위 : 1,000명

Unit : Thousand Persons

구분 Classification	전체 Total	초졸 이하 Primary school graduates & under	중졸 Middle school graduates	고졸 High school graduates	대졸 이상 College, university graduates & over
<b>2008</b>					
전체 Total	696	51	61	256	328
여자 Female	285	30	25	105	122
남자 Male	411	21	31	150	209
<b>2009</b>					
전체 Total	698	52	58	256	332
여자 Female	286	30	30	109	119
남자 Male	412	23	33	146	210
<b>2010</b>					
전체 Total	725		126	269	330
여자 Female	297		62	111	124
남자 Male	428		64	158	206

자료 : 통계청, KOSIS DB 웹서비스.  
통계청, 「경제활동인구연보」.

<표 5-1-4> 평소 취업자, 구직자 및 평소 비경제활동인구  
 Usually Employed, Usually Job Seeker and Usually Not Economically  
 Active Population

단위 : 1,000명 Unit : Thousand Persons

연령 Age	15세 이상 인구 Population 15 Years Old & Over	평소 취업자 Usually Employed	평소 구직자 Usually Job Seeker	평소 비경제활동인구 Usually Not Economically Active Population
2010				
계 Total	1 232	702	26	504
15-19세 Age	110	7	1	102
20-29	212	117	10	84
30-39	260	185	6	69
40-49	259	198	4	58
50-59	198	140	2	56
60+	193	57	2	135

자료 : 통계청, KOSIS DB 웹서비스.  
 Data : National Statistical Office, KOSIS DB Web Service.

<표 5-2-1> 성 및 산업별 취업자 분포  
 Workers by Sex and Industry

단위 : 1,000명 Unit : Thousand Persons

연도 Year	계 Total	농·수렵· 임·어업 Agri., Hunting, Forestry and Fishing	광공업		사회간접 자본 및 기타서비스업 S.O.C and Other Services
			Mining & Manu- facturing	제조업 Manu- facturing	
2005					
전체 Total	646	11	81	81	554
여자 Female	263	4	25	25	234
남자 Male	383	7	56	56	320
2007					
전체 Total	680	11	80	80	590
여자 Female	280	4	25	25	251
남자 Male	400	7	55	55	339
2008					
전체 Total	696	8	81	80	607
여자 Female	285	3	24	24	257
남자 Male	411	5	57	56	350
2009					
전체 Total	698	8	85	85	604
여자 Female	286	3	26	26	258
남자 Male	412	6	60	60	347
2010					
전체 Total	702	7	84	84	610

자료 : 통계청, 「경제활동인구연보」.  
 Source : National Statistical Office, Economically Active Population Survey.

<표 5-2-2> 혼인상태 및 직업별 여성취업자 분포  
Women Workers by Marital Status and Occupation

<표 5-2-3> 시도 및 산업별  
Workers by City &

단위 : 개소

Unit : Estab.

구분 Classification	계 Total	의회의원, 고위 임직원 및 관리자 Legislators Senior Officials & Managers	전문가, 기술관 및 준전문가 Professionals, Tech- nicians & Associate Professionals	사무 종사자 Clerks	서비스 및 판매 종사자 Service Workers & Sales Workers	농업, 임업 및 어업 숙련 종사자 Skilled Agricultural Forestry and Fishery Workers	기능원 및 관련 기능종사자, 장차·기계 조립종사자 Craft and related Trades Workers, Plant and Machine operators and assemblers	단순노무 종사자 Elementary occupa- tions	분류불능 (군인포함) Classifi- cation Impossible (Include Soldier)	미상 Unknown
1995										
여성전체 Female	2 940	15	548	557	1 169	106	279	265	1	0
미혼 Unmarried	936	1	242	392	230	1	50	20	0	0
기혼 Married	2 004	14	306	165	939	105	229	245	1	0
2000										
여성전체 Female	3 404	59	733	624	1 422	78	257	227	0	4
미혼 Unmarried	992	10	343	338	254	1	31	14	0	1
기혼 Married	2 412	49	390	286	1 168	77	226	213	0	3
2005										
여성전체 Female	3 643	54	939	766	1 274	64	272	266	8	0
미혼 Unmarried	1 061	3	438	318	253	2	34	11	2	0
기혼 Married	2 582	51	501	448	1 021	62	238	255	6	0

자료 : 통계청, 「인구주택총조사보고서」.

Source : National Statistical Office, *Population and Housing Census Report*.

단위 : 1,000명

Unit : Thousand Persons

시도 City/Prov ince	총수 Both Sexes					계 Total	농수림 · 임·어업 Agri., Hunting, Forestry and Fishing
	계 Total	농수림 · 임·어업 Agri., Hunting, Forestry and Fishing	광공업 Mining & Manu- facturing		사회간접 자본 및 기타서비스업 S.O.C and Other Services		
2009							
전국	23 506	1 648	3 859	3 836	17 998	-	-
대전	698	8	85	85	604	286	3
서울	4 835	4	516	516	4 315	2 057	1
부산	1 569	10	275	273	1 284	663	3
대구	1 148	27	206	206	915	480	11
인천	1 293	18	316	316	958	526	9
광주	647	13	84	84	550	275	6
울산	521	15	164	164	342	192	9
경기	5 539	185	1 062	1 057	4 292	2 200	71
강원	680	92	48	43	540	290	36
충북	723	107	145	143	472	308	48
충남	961	181	164	163	616	397	86
전북	826	163	96	96	567	356	74
전남	909	267	81	78	562	400	132
경북	1 347	311	218	216	819	573	136
경남	1 520	191	387	385	942	637	87
제주	289	56	11	11	222	132	27

자료 : 통계청, 「경제활동인구연보」.

Source : National Statistical Office, *Economically Active Population Survey*.

취업자 분포  
Province and Industry

<표 5-2-4> 시도 및  
Workers by City & Province

단위 : 1000명 Unit : Thousand Persons

여성 Female			남성 Male				
광공업 Mining & Manu- facturing	제조업 Manu- facturing	사회간접 자본 및 기타서비스업 S.O.C and Other Services	계 Total	농수림 · 임어업 Agrl., Hunting, Forestry and Fishing	광공업		사회간접 자본 및 기타서비스업 S.O.C and Other Services
					Mining & Manu- facturing	제조업 Manu- facturing	
-	-	-	-	-	-	-	-
26	26	258	412	6	60	60	347
195	195	1 860	2 779	3	321	321	2 455
77	77	583	906	7	198	196	701
69	69	400	668	15	138	137	515
95	95	422	767	9	221	221	536
27	27	242	373	7	58	57	308
19	19	165	329	7	145	145	177
311	311	1 819	3 339	114	751	745	2 474
17	17	237	391	56	31	26	304
56	55	205	416	59	89	88	267
46	46	265	564	96	118	117	351
33	33	249	470	89	63	63	318
23	23	245	510	135	58	56	317
71	71	367	774	175	147	146	452
94	94	456	883	104	293	291	486
4	4	101	156	29	7	7	121

자료 : 통계청, 「경제활동인구연보」.  
Source : National Statistical Office, *Economically Active Population Survey*.

단위 : 1,000명

시도 City/ Pro- vince	전 체 Total									여 성		
	계 Total	의회의원, 고위 임직원 및 관리자 Legislators Senior Officials & Managers	전문가, 기술공 및 준전문가 Professio- nals, Tech- nicians & Associate Professio- nals	사무 종사자 Clarks	서비스 및 판매 종사자 Service Workers & Sales Workers	농업, 임업 및 어업 숙련 종사자 Skilled Agricultural Forestry and Fishery Workers	기능원 및 관련 기능종사자, 장저·기계 조작 및 조립종사자 Craft and related Trades Workers, Plant and Machine operators and assemblers	단순노무 종사자 Elementary occupa- tions	계 Total	의회의원, 고위 임직원 및 관리자 Legislators Senior Officials & Managers	전문가, 기술공 및 준전문가 Professio- nals, Tech- nicians & Associate Professio- nals	사무 종사자 Clarks
2009												
전국	23 506	546	4 426	3 590	5 508	1 524	4 759	3 153				
대전	698	19	166	113	166	8	137	90	286	1	70	59
서울	4 835	156	1 278	843	1 276	5	725	552	2 057	15	504	452
부산	1 569	55	274	233	427	7	358	215	663	6	138	107
대구	1 148	31	197	162	300	25	273	160	480	1	105	76
인천	1 293	30	236	207	292	16	348	165	526	3	103	97
광주	647	16	140	101	155	12	143	80	275	2	67	45
울산	521	8	76	86	101	15	171	64	192	1	41	34
경기	5 539	95	1 193	944	1 232	168	1 153	755	2 200	5	497	428
강원	680	12	88	87	181	81	109	122	290	2	43	42
충북	723	12	96	106	150	96	147	115	308	1	52	45
충남	961	20	111	125	192	162	201	150	397	1	54	50
전북	826	18	98	97	188	153	162	111	356	2	55	41
전남	909	15	91	92	184	252	156	120	400	1	46	40
경북	1 347	22	137	157	271	296	264	200	573	3	67	66
경남	1 520	35	209	199	321	179	368	209	637	3	108	81
제주	289	3	37	37	70	49	46	46	132	1	20	18

자료 : 통계청, 「경제활동인구연보」.  
Source : National Statistical Office, *Economically Active Population Survey*.

직업별 취업자 분포  
and Occupation

<표 5-2-5> 교육정도별  
Worker by Educational

Unit : Thousand Persons

Female				남성 Male							
서비스 및 판매 종사자 Service Workers & Sales Workers	농업, 임업 및 어업 종사자 Agricultural Forestry and Fishery Workers	기능원 및 관련 기능종사자, 장차·기계 조차 및 조립종사자 Craft and related Trades Workers, Plant and Machine operators and assemblers	단순노무 종사자 Elementary occupations	계 Total	의회의원, 고위 임직원 및 관리자 Legislators Senior Officials & Managers	전문가, 기술종 및 준전문가 Professionals, Technicians & Associate Professionals	사무 종사자 Clerks	서비스 및 판매 종사자 Service Workers & Sales Workers	농업, 임업 및 어업 종사자 Agricultural Forestry and Fishery Workers	기능원 및 관련 기능종사자, 장차·기계 조차 및 조립종사자 Craft and related Trades Workers, Plant and Machine operators and assemblers	단순노무 종사자 Elementary occupations
96	2	13	46	412	18	96	54	70	6	124	45
671	1	124	290	2 779	141	774	391	605	3	602	263
255	2	48	106	906	50	136	126	171	5	310	109
177	10	38	74	668	30	93	87	123	15	235	85
172	8	56	89	767	27	133	110	119	8	292	77
92	5	23	42	373	15	73	56	63	7	122	38
70	8	10	29	329	7	35	53	31	7	161	35
686	57	127	401	3 339	89	696	515	546	112	1 027	354
108	29	13	55	391	10	46	45	73	52	97	67
91	39	21	60	416	11	44	62	59	57	127	55
120	70	22	81	564	19	57	75	72	92	180	70
115	65	26	53	470	16	43	56	73	87	136	58
119	119	15	60	510	13	45	52	66	132	141	61
169	125	37	106	774	19	69	91	102	171	227	95
206	77	47	114	883	32	101	119	115	102	320	95
43	22	4	26	156	2	17	20	27	28	43	21

자료 : 통계청, 「경제활동인구연보」.

Source : National Statistical Office, *Economically Active Population Survey*.

단위 : 명, %

구분 Classification	계 Total	농업 및 임업 Agr. & Forestry	어업 Fishing	광업 Mining	제조업 Manu- facturing	전기, 가스 및 수도사업 Electri- city, Gas & Water Supply	건설업 Cons- truction	도매 및 소매업 Whole- sale & Retail trade	숙박 및 음식점업 Hotel & Restau- rant
2005									
합계 Total	541 768	8 813	54	175	67 794	4 535	48 716	95 885	47 769
여자 Female	100.0	100.0	100.0	100.0	100.0	100.0	100.0	100.0	100.0
(총인원수) (Total)	202 276	3 325	0	21	17 756	718	3 441	41 205	31 553
초등학교 Primary School	7.9	44.8	0.0	0.0	13.8	3.1	13.0	7.0	14.3
중학교 Middle School	9.7	20.8	0.0	0.0	16.3	6.1	10.5	8.8	21.2
고등학교 High School	35.7	15.3	0.0	47.6	44.9	23.7	31.3	53.0	48.3
대학 College	15.3	2.9	0.0	0.0	12.3	19.5	21.0	14.2	6.0
대학교 University	24.8	1.0	0.0	52.4	11.2	38.6	22.3	15.2	7.9
대학원석사과정 Master's Course	4.5	0.0	0.0	0.0	0.9	7.5	1.2	0.7	0.3
대학원박사과정 Doctor's Course	0.9	0.0	0.0	0.0	0.0	1.5	0.0	0.0	0.0
안받았음 No Schooling	1.2	15.2	0.0	0.0	0.7	0.0	0.7	1.2	2.0
남자 Male	100.0	100.0	100.0	100.0	100.0	100.0	100.0	100.0	100.0
(총인원수) (Total)	339 492	5 488	54	154	50 038	3 817	45 275	54 680	16 216
초등학교 Primary School	4.4	27.3	0.0	0.0	3.8	2.0	7.6	3.8	4.6
중학교 Middle School	7.2	15.9	0.0	0.0	7.2	0.9	13.3	6.1	9.2
고등학교 High School	33.2	32.9	61.1	64.3	41.6	16.3	43.7	39.5	43.6
대학 College	12.0	4.7	20.4	6.5	14.6	5.2	10.6	15.1	12.6
대학교 University	31.5	12.2	8.5	14.9	27.4	57.6	22.3	32.9	27.8
대학원석사과정 Master's Course	7.4	1.6	0.0	14.3	4.1	14.5	1.6	1.8	1.2
대학원박사과정 Doctor's Course	3.8	0.0	0.0	0.0	1.2	3.5	0.2	0.3	0.1
안받았음 No Schooling	0.5	5.4	0.0	0.0	0.1	0.0	0.8	0.6	0.8

자료 : 통계청, KOSIS DB 웹서비스.

통계청, 「인구주택총조사보고서」.

산업별 취업자 수 및 구성비  
Attainment and Industry

Unit : Persons, Percent

운수업 Transportation	통신업 Communication	금융업, 보험업 Financing, Insurance	부동산 및 임대업 Real Estate & Renting, Leasing	사업 서비스업 Business Service	공공행정, 국방 및 사회보장 행정 Public admini- stration, National defense	교육 서비스업 Educa- tion Service	보건 및 사회복지 사업 Health & Social Welfare	오락, 문화 및 운동관련 서비스업 Rec- reation Service	기타공공, 수리 및 개인 서비스업 Other Public, Repair Service	가사 서비스업 House- hold Service	국제 및 외국기관 Int. & Foregn Org.	산업 미상 Unknown
27 269	9 078	20 781	15 246	52 171	28 752	49 642	25 148	10 249	27 209	1 657	10	815
100.0	100.0	100.0	100.0	100.0	100.0	100.0	100.0	100.0	100.0	100.0	100.0	100.0
2 133	2 627	10 517	4 139	14 471	7 218	28 738	17 555	3 733	11 139	1 656	0	331
4.4	0.4	0.9	12.5	6.5	3.9	1.0	3.2	3.2	7.0	25.8	0.0	0.0
6.0	6.2	3.9	5.7	4.7	3.4	1.6	2.8	6.8	16.1	28.1	0.0	6.6
44.5	31.6	37.5	39.9	19.3	20.9	8.2	23.8	37.6	46.0	34.2	0.0	50.5
18.8	18.3	21.7	14.5	21.1	15.8	14.2	33.1	17.1	12.7	2.7	0.0	12.7
22.6	41.5	34.9	22.1	32.1	46.7	56.2	29.7	30.4	13.6	5.3	0.0	23.6
2.6	2.1	1.0	1.8	12.8	7.4	14.9	6.2	4.1	2.6	0.0	0.0	3.3
0.0	0.0	0.1	0.0	2.3	1.1	3.8	0.9	0.3	0.5	0.0	0.0	0.0
1.0	0.0	0.0	3.5	1.2	0.6	0.1	0.3	0.6	1.5	4.0	0.0	3.3
100.0	100.0	100.0	100.0	100.0	100.0	100.0	100.0	100.0	100.0	100.0	100.0	100.0
25 136	6 451	10 264	11 107	37 700	21 534	20 904	7 593	6 516	16 070	1	10	484
6.3	1.5	0.2	9.0	1.8	2.1	1.0	0.9	1.2	6.2	0.0	0.0	4.3
14.8	2.9	0.9	11.8	3.3	2.0	1.4	2.4	3.0	8.1	0.0	100.0	5.0
47.9	29.7	18.0	33.8	13.5	20.0	9.0	11.5	30.5	44.0	0.0	0.0	20.9
9.6	15.5	12.7	10.8	10.8	12.0	5.8	14.9	17.4	11.6	0.0	0.0	15.9
18.7	45.3	62.6	31.4	33.5	48.0	40.1	39.9	42.3	19.2	100.0	0.0	36.0
2.2	4.5	5.2	2.5	21.1	12.4	24.6	18.9	4.2	9.0	0.0	0.0	11.2
0.1	0.5	0.3	0.1	15.7	3.3	18.1	11.4	1.4	1.5	0.0	0.0	2.3
0.4	0.0	0.0	0.5	0.2	0.2	0.0	0.0	0.2	0.3	0.0	0.0	4.5

Data : National Statistical Office, KOSIS DB Web Service.  
Source : National Statistical Office, Population and Housing Census Report.

<표 5-2-6> 교육정도별  
Worker by Educational

단위 : 명, %

구분 Classification	계 Total	의회의원, 고위임직원 및 관리자 Assembly man, Senior Office & Manager	전문가 Professional	기술공 및 준전문가 Technician & Associate Professional	사무종사자 Clerk	서비스 종사자 Service Worker
2005						
여자 Female	202 276	2 736	31 935	18 774	44 671	37 083
초등학교 Primary School	15 910	97	75	139	585	4 493
중학교 Middle School	19 653	221	122	108	1 366	7 467
고등학교 High School	72 293	926	1 990	3 756	15 414	18 449
대학 College	30 854	267	6 576	4 082	11 107	2 951
대학교 University	50 179	871	15 636	8 931	15 188	3 006
대학원석사과정 Master's Course	9 121	313	5 922	1 626	892	99
대학원박사과정 Doctor's Course	1 746	21	1 581	110	23	0
안받았음 No Schooling	2 520	20	33	22	96	618
남자 Male	339 492	15 576	43 275	38 863	55 525	20 678
초등학교 Primary School	14 921	161	43	205	548	734
중학교 Middle School	24 362	488	76	632	1 062	1 373
고등학교 High School	112 711	3 893	1 227	6 922	12 182	8 196
대학 College	40 863	1 640	2 063	6 648	8 554	3 236
대학교 University	107 100	6 936	15 098	20 600	28 604	6 709
대학원석사과정 Master's Course	25 245	1 771	13 900	3 275	4 071	357
대학원박사과정 Doctor's Course	12 751	653	10 868	571	422	11
안받았음 No Schooling	1 539	34	0	10	82	62

자료 : 통계청, KOSIS DB 웹서비스.  
통계청, 「인구주택총조사보고서」.

직업별 취업자 수  
Attainment and Occupation

Unit : Persons, Percent

판매종사자 Sales Worker	농업, 임업 및 어업수련 종사자 Agriculture, Forestry & Fishery Worker	기능원 및 관련기능 종사자 Craft Related Trade Worker	장치, 기계조작 및 조립 종사자 Plant and Machine Operator & Assembler	단순노무 종사자 Elementary Occupation	기타 Others	미상 Unknown
34 286	3 201	7 905	6 620	14 438	143	484
2 382	1 457	1 425	1 027	4 230	0	0
3 222	662	1 769	1 307	3 367	0	42
18 916	484	3 509	3 555	5 056	44	194
4 328	88	569	379	421	23	63
4 998	24	494	311	546	65	109
140	0	43	21	10	11	44
0	0	0	0	0	0	11
300	486	96	20	808	0	21
35 199	5 716	50 136	41 965	29 186	2 002	1 371
1 325	1 522	3 236	2 593	4 533	0	21
2 292	904	5 970	5 938	5 592	0	35
14 631	1 957	25 623	24 084	13 148	325	523
4 995	271	6 453	4 457	2 179	203	164
11 185	698	8 286	4 562	3 035	845	542
554	56	349	210	77	560	65
78	11	43	14	0	69	11
139	297	176	107	622	0	10

Data : National Statistical Office, KOSIS DB Web Service.  
Source : National Statistical Office, Population and Housing Census Report.

<표 5-2-7> 연령계층별 취업자 수  
Worker by Age Group

단위 : 1,000명

Unit : Thousand Persons

연도, 성 Year, Sex	계 Total	15-29세 Years	15-19	20-29	30-39	40-49	50-59	60세 이상 Years & over
2006								
전체 Total	661	140	9	132	192	190	99	39
여자 Female	270	78	5	73	71	75	33	13
남자 Male	391	63	4	59	121	115	66	26
2007								
전체 Total	680	136	6	130	190	194	116	45
여자 Female	280	73	4	69	70	78	42	17
남자 Male	400	63	2	61	120	116	74	28
2008								
전체 Total	696	130	6	124	195	199	122	50
여자 Female	285	68	4	64	75	79	44	20
남자 Male	411	62	3	60	121	119	79	30
2009								
전체 Total	698	124	6	118	190	199	130	55
여자 Female	286	69	4	66	70	79	47	21
남자 Male	412	55	3	53	120	120	82	34
2010								
전체 Total	702	124	6	117	185	198	139	57
여자 Female	284	66	4	62	66	78	53	22
남자 Male	418	58	3	55	119	120	87	35

자료 : 통계청, 「경제활동인구연보」.  
Source : National Statistical Office, Economically Active Population Survey.

<표 5-2-8> 연령계층별 취업자 구성비  
Ratio of Worker by Age Group

단위 : 1,000명, % Unit : Thousand Persons, Percent

연도, 성 Year, Sex	계 Total	15-29세 Years	15-19	20-29	30-39	40-49	50-59	60세 이상 Years & over
2007								
전체 Total	100.0	20.0	0.9	19.1	27.9	28.5	17.1	6.6
여자 Female	100.0	26.1	1.4	24.6	25.0	27.9	15.0	6.1
남자 Male	100.0	15.8	0.5	15.3	30.0	29.0	18.5	7.0
여자비율 Ratio of Female	41.2	53.7	66.7	53.1	36.8	40.2	36.2	37.8
성비 Ratio of Sex	70.0	115.9	200.0	113.1	58.3	67.2	56.8	60.7
2009								
전체 Total	100.0	17.8	0.9	16.9	27.2	28.5	18.6	6.2
여자 Female	100.0	24.1	1.4	23.1	24.5	27.6	16.4	7.3
남자 Male	100.0	13.3	0.7	12.9	29.1	29.1	19.9	8.3
여자비율 Ratio of Female	41.0	55.6	66.7	55.9	36.8	39.7	36.2	38.2
성비 Ratio of Sex	69.4	125.5	133.3	124.5	58.3	65.8	57.3	61.8
2010								
전체 Total	100.0	17.7	0.9	16.7	26.4	28.2	19.8	8.1
여자 Female	100.0	23.2	1.4	21.8	23.2	27.5	18.7	7.7
남자 Male	100.0	13.9	0.7	13.2	28.5	28.7	20.8	8.4
여자비율 Ratio of Female	40.5	53.2	66.7	53.0	35.7	39.4	38.1	38.6
성비 Ratio of Sex	67.9	113.8	133.3	112.7	55.5	65.0	60.9	62.9

자료 : 통계청, 「경제활동인구연보」.  
Source : National Statistical Office, *Economically Active Population Survey*.

<표 5-2-9> 교육정도별 취업자 수  
Worker by Educational Attainment

단위 : 1,000명 Unit : Thousand Persons

연도, 성 Year, Sex	계 Total	초졸 이하 Primary School Graduates & Under	중졸 Middle School Graduates	고졸 High School Graduates	대졸이상 College, University Graduates & Over
2006					
전체 Total	661	54	63	261	283
여자 Female	270	30	31	106	104
남자 Male	391	24	31	156	180
2007					
전체 Total	680	54	60	264	303
여자 Female	280	33	30	107	111
남자 Male	400	21	30	157	192
2008					
전체 Total	696	51	61	256	328
여자 Female	285	30	30	105	119
남자 Male	411	21	31	150	209
2009					
전체 Total	698	52	58	256	332
여자 Female	286	30	25	109	122
남자 Male	412	23	33	146	210
2010					
전체 Total	702	50	65	260	327

자료 : 통계청, 「경제활동인구연보」.  
Source : National Statistical Office, *Economically Active Population Survey*.



<표 5-2-10> 종사상지위별 취업자  
Employed Persons by Status of Worker

단위 : 1,000명 Unit : Thousand Persons

연도, 성 Year, Sex	계 Total	자영업주 Self- employed	무급가족 종사자 Unpaid Family Workers	임금근로자 Wage & Salary Workers			
					상용 Regular Employees	임시 Temporary Employees	일용 Daily Workers
2006							
전체 Total	661	145	23	494	269	148	76
여자 Female	270	42	21	208	83	91	35
남자 Male	391	103	2	286	187	58	42
2007							
전체 Total	680	152	25	503	286	149	69
여자 Female	280	45	23	211	89	91	31
남자 Male	400	107	2	292	197	58	38
2008							
전체 Total	696	156	26	514	297	148	69
여자 Female	285	46	23	216	98	88	30
남자 Male	411	110	3	298	200	60	39
2009							
전체 Total	698	148	23	527	307	153	67
여자 Female	286	44	19	223	102	94	28
남자 Male	412	104	4	304	205	60	40
2010							
전체 Total	702	145	17	540	332	144	64

자료 : 통계청, 「경제활동인구연보」.  
Source : National Statistical Office, *Economically Active Population Survey*.

<표 5-2-11> 사업체수 및 종사자수(1)  
Number of establishment and employees by Industry(1)

단위 : 개소, 명 Unit : Establishment, Person

산업 Industry	사업체수 Establishment	종사자수 Employees		
		계 Total	여 Female	남 Male
2008				
전산업 All industries	92 548	450 857	192 270	258 587
농림, 임업 및 어업 Agri., Fore., Fishing	7	316	39	277
광업 Mining	3	38	2	36
제조업 Manufacturing	6 249	46 541	12 214	34 327
전기, 가스 및 수도사업 Elec., Gas and water supply	23	2 151	318	1 833
폐기물 처리, 원료재생 및 환경복원업 Waste treatment, recycling and environment restoration	93	1 597	218	1 379
건설업 Construction	2 619	21 838	2 848	18 990
도매 및 소매업 Wholesale and Retail trade	24 826	73 716	33 817	39 899
운수업 Transport	10 480	25 646	1 762	23 884
숙박 및 음식점업 Hotels and Restaurants	17 184	48 082	32 283	15 799
통신업 Post and Telecommunications	669	10 577	3 227	7 350
금융 및 보험업 Financial institutions and Insurance	1 172	20 914	11 166	9 748
부동산 및 임대업 Real estate and Renting and Leasing	3 333	13 381	4 039	9 342
전문, 과학 및 기술 서비스업 Professional, science and technic Service activities	1 927	29 598	7 845	21 753
사업서비스업 Business activities	993	25 547	12 670	12 877
공공행정, 국방 및 사회보장 행정 Public administration, National defense	247	22 833	6 203	16 630
교육서비스업 Education	4 980	45 188	26 422	18 766
보건 및 사회복지사업 Health and social work	3 196	29 722	22 513	7 209
오락, 문화 및 운동관련 서비스업 Recreational, Cultural and Sports	3 201	8 063	3 378	4 685
기타 공공, 수리 및 개인서비스업 Other Community, repair and personal service activities	11 346	25 109	11 306	13 803

자료 : 통계청, KOSIS DB 웹서비스.  
Source : National Statistical Office, *KOSIS DB Web Service*.

<표 5-2-11> 사업체수 및 종사자수(2)  
Number of establishment and employees by Industry(2)

단위 : 개소, 명 Unit : Establishment, Person

산업 Industry	사업체수 Establishment	종사자수 Employees		
		계 Total	여 Female	남 Male
2009				
전산업 All industries	93 176	468 501	201 218	267 283
농림, 임업 및 어업 Agri., Fore., Fishing	7	338	42	296
광업 Mining	5	24	4	20
제조업 Manufacturing	6 295	47 818	12 961	34 857
전기, 가스 및 수도사업 Elec., Gas and water supply	24	2 359	362	1 997
폐기물 처리, 원료재생 및 환경복원업 Waste treatment, recycling and environment restoration	96	1 669	217	1 452
건설업 Construction	2 658	25 158	3 074	22 084
도매 및 소매업 Wholesale and Retail trade	24 773	74 460	33 766	40 694
운수업 Transport	10 554	25 246	1 853	23 393
숙박 및 음식점업 Hotels and Restaurants	17 153	48 929	32 626	16 030
통신업 Post and Telecommunications	677	9 643	2 495	7 148
금융 및 보험업 Financial institutions and Insurance	1 202	20 163	10 716	9 447
부동산 및 임대업 Real estate and Renting and Leasing	3 340	14 200	4 404	9 796
전문, 과학 및 기술 서비스업 Professional, science and technic Service activities	1 955	31 770	7 704	24 066
사업서비스업 Business activities	1 063	27 852	15 436	12 416
공공행정, 국방 및 사회보장 행정 Public administration, National defense	237	28 422	8 843	19 579
교육서비스업 Education	5 066	44 131	26 437	17 694
보건 및 사회복지사업 Health and social work	3 420	32 631	25 036	7 595
오락, 문화 및 운동관련 서비스업 Recreational, Cultural and Sports	3 178	8 192	3 447	4 745
기타 공공, 수리 및 개인서비스업 Other Community, repair and personal service activities	11 473	25 406	11 795	13 701

자료 : 통계청, KOSIS DB 웹서비스.  
Source : National Statistical Office, KOSIS DB Web Service.

<표 5-2-12> 시도별 대표자 성 및  
Number of Establishment by Province,

단위 : 개소

시도 City/Province	전산업 All Industries		농업, 임업 및 어업 Agri. & Forestry, Fishing		광업 Mining		제조업 Manufacturing	
	여 F	남 M	여 F	남 M	여 F	남 M	여 F	남 M
2009								
전 국 Whole Country	1 221 653	2 071 905	158	2 144	147	1 693	58 032	262 342
대전광역시 Deajeon	35 386	57 790	-	7	1	4	1 368	4 927
서울특별시 Seoul	232 938	490 148	4	18	-	32	9 922	45 025
부산광역시	103 941	156 032	11	72	2	3	5 239	20 566
대구광역시	65 657	113 108	1	11	1	7	3 923	18 634
인천광역시	57 964	101 633	3	21	3	23	2 966	16 594
광주광역시	38 877	60 271	1	12	-	9	1 840	5 493
울산광역시	30 439	38 215	3	10	1	12	997	3 878
경 기 도	235 674	424 334	12	198	9	99	12 103	74 317
강 원 도	49 589	67 980	20	125	11	130	1 548	4 633
충 청 북 도	39 137	63 652	5	110	6	68	1 680	7 329
충 청 남 도	49 385	82 170	11	221	7	121	2 193	9 587
전 라 북 도	47 343	75 315	10	202	15	78	2 359	7 058
전 라 남 도	50 186	74 564	16	283	63	923	2 603	7 403
경 상 북 도	73 498	110 655	15	253	20	103	3 878	14 792
경 상 남 도	91 889	129 618	13	199	5	63	4 823	21 774
세 주 도	19 570	26 420	33	402	3	18	590	1 332

자료 : 통계청, KOSIS DB 웹서비스.

산업별 사업체 수(1)  
Sex of Proprietor and Industry(1)

Unit : Estab.

전기, 가스 및 수도사업 Electricity, Gas & Water Supply		폐기물 처리, 원료재생 및 환경복원업 Waste treatment, recycling and environment restoration		건설업 Construction		도매 및 소매업 Wholesale & Retail trade		운수업 Transportation		숙박 및 음식점업 Hotel & Restaurant	
여 F	남 M	여 F	남 M	여 F	남 M	여 F	남 M	여 F	남 M	여 F	남 M
37	1 437	627	4 411	11 283	83 433	342 943	518 793	15 284	328 787	413 002	215 076
-	24	12	84	327	2 331	9 726	15 047	513	10 141	11 189	5 964
2	124	42	324	1 735	17 619	71 717	136 726	3 003	89 572	69 192	45 281
1	52	48	269	648	5 227	33 070	41 970	1 595	26 557	34 199	14 512
3	54	28	171	484	4 221	17 956	30 213	835	16 575	21 045	10 104
-	62	28	245	550	3 714	15 539	22 744	1 108	18 959	18 955	10 125
2	29	15	92	393	2 983	11 057	15 855	538	9 080	11 345	5 472
2	25	11	114	246	1 829	8 116	8 987	401	5 953	11 427	4 403
1	185	126	1 089	2 183	16 487	59 274	93 091	2 815	65 591	75 987	43 114
3	112	42	233	584	3 602	12 986	15 943	550	9 192	21 885	11 635
-	54	35	237	555	3 228	10 611	15 250	345	9 599	14 772	6 893
2	97	34	259	516	3 606	13 852	20 867	452	10 419	19 096	10 139
5	120	38	197	539	3 039	14 668	19 431	687	11 469	14 532	7 497
4	188	34	258	511	3 532	15 602	19 958	189	8 499	18 060	7 878
5	167	62	391	803	5 180	19 263	26 847	772	14 997	29 161	13 075
5	120	63	392	994	5 773	24 432	29 956	934	16 749	34 971	15 254
2	24	9	56	512	1 062	6 074	5 908	247	5 535	7 186	3 730

Data : National Statistical Office, KOSIS DB Web Service.

<표 5-2-12> 시도별 대표자 성 및  
Number of Establishment by Province,

단위 : 개소

시도 City/Province	통신업 Communication		금융업, 보험업 Financing, Insurance		부동산 및 임대업 Real Estate & Renting, Leasing		전문, 과학 기술 서비스업 Professional, science and technic Service activities	
	여 F	남 M	여 F	남 M	여 F	남 M	여 F	남 M
2009 전 국 Whole Country	3 395	20 783	4 317	34 024	38 311	87 493	7 231	60 327
대전광역시 Deajeon	113	564	120	1 082	1 160	2 180	226	1 729
서울특별시 Seoul	1 501	10 907	1 034	8 225	10 601	25 378	2 854	22 613
부산광역시	175	952	488	2 782	2 337	5 528	480	4 023
대구광역시	97	703	213	1 806	1 500	3 440	342	2 955
인천광역시	80	414	201	1 307	3 010	4 800	230	2 136
광주광역시	90	501	161	1 208	779	2 210	259	1 826
울산광역시	31	190	84	737	1 331	580	91	1 105
경 기 도	493	2 583	794	5 260	12 003	22 876	1 240	10 818
강 원 도	77	476	133	1 308	703	2 509	192	1 481
충 청 북 도	79	385	128	1 105	763	2 289	183	1 433
충 청 남 도	99	432	133	1 419	1 036	3 061	169	1 694
전 라 북 도	118	478	148	1 381	881	2 278	199	1 613
전 라 남 도	112	571	176	1 467	358	1 546	156	1 417
경 상 북 도	142	697	184	2 043	792	2 846	220	2 071
경 상 남 도	142	760	271	2 322	1 592	4 558	310	2 836
세 주 도	36	170	49	572	216	663	80	577

자료 : 통계청, KOSIS DB 웹서비스.

산업별 사업체 수(2)

Sex of Proprietor and Industry(2)

Unit : Estab.

사업 서비스업 Business Service		공공행정, 국방 및 사회보장 행정 Public administration, National defense		교육 서비스업 Education Service		보건 및 사회복지 사업 Health & Social Welfare		오락, 문화 및 운동관련 서비스업 Recreation Service		기타공공, 수리 및 개인 서비스업 Other Public, Repair Service	
여 F	남 M	여 F	남 M	여 F	남 M	여 F	남 M	여 F	남 M	여 F	남 M
7 412	25 400	404	11 364	87 494	74 960	39 676	59 300	42 091	60 606	149 809	219 532
265	798	12	225	2 702	2 364	1 441	1 979	1 404	1 774	4 807	6 666
1 996	7 205	46	1 218	15 478	13 852	7 222	13 701	8 029	13 551	28 560	38 777
708	2 629	35	622	6 296	5 228	2 462	4 229	3 443	3 814	12 704	16 997
406	1 407	22	390	6 011	4 534	1 739	3 067	2 378	3 169	8 673	11 647
372	950	31	393	3 427	3 150	1 535	2 783	2 417	3 243	7 509	9 970
271	898	13	240	3 547	2 941	1 487	1 831	1 675	2 224	5 404	7 367
144	545	3	187	2 355	2 057	700	1 301	1 477	1 287	3 760	4 264
1 486	4 125	74	1 548	19 414	15 771	10 190	11 833	8 850	13 046	29 620	42 303
173	703	14	794	2 754	2 646	1 214	1 799	1 287	2 310	5 413	8 349
202	785	15	520	2 681	2 502	1 273	1 835	1 233	2 061	4 751	7 969
205	927	17	807	2 932	2 981	1 490	2 457	1 429	2 296	5 712	10 780
226	812	34	855	3 812	3 171	1 807	2 602	1 283	2 150	5 982	10 884
180	714	30	1 166	3 003	3 074	1 623	2 400	1 532	2 032	5 634	11 255
253	1 008	21	1 211	4 907	4 374	1 987	3 101	2 216	3 171	8 798	14 328
366	1 249	25	991	6 866	5 299	2 904	3 603	2 871	3 575	10 302	15 145
159	645	13	197	1 609	1 016	602	779	567	903	2 180	2 831

Data : National Statistical Office, KOSIS DB Web Service.

<표 5-3-1> 산업 및 성별 월평균 임금총액 및 여성 임금비(1995)(1)

Average Monthly Wage by Industry, Sex and Female-to-Male Ratio in 1995(1)

단위 : 원, %

Unit : Won, Percent

산업 Industry	1995		
	여자 Female	남자 Male	남녀임금비 (F/M)×100
전 산업 All Industries	768 008	1 370 477	56.0
광·공업 Mining & Manufacturing	596 599	1 165 882	51.1
전기·가스 수도사업 Elec., Gas & Water	917 735	1 771 907	51.8
건설업 Construction	643 034	1 310 685	49.1
도소매 및 음식 숙박업 Wholesale, Retail Trade, Restaurant & Hotels	694 506	1 146 926	60.6
운수·창고 및 통신업 Trans., Stir. & Com.	652 559	1 018 727	64.1
금융·보험·부동산 및 용역 Fin. & Prop. Services	907 532	1 830 574	49.6
부동산임대 및 사업서비스업 Real Estate, Renting and Business Activities	1 418 286	1 927 620	73.6
교육서비스업 Education	1 283 602	1 840 807	69.7
보건 및 사회복지사업 Health and Social Work	957 974	1 266 967	75.6
사회 및 개인서비스업 Social & Personal Services	541 625	836 164	67.8

주 : 1) 월평균임금 = 월급여액 + (연간특별급여액×1/12).

2) 10인 이상 사업체를 대상으로 함.

자료 : 노동부, 「임금구조기본통계조사」(1995).

노동부, 「매월노동통계특별조사보고서」(2003, 2006).

Note : 1) Average Monthly Wage = Monthly Wage + (Annual Bonus×1/12).

2) Includes establishments with 10 workers or more.

Source : Ministry of Labor, Survey on Wage Structure (1995).

Ministry of Labor, Report on Regional Monthly Labour Survey (2003, 2006).

<표 5-3-1> 산업 및 성별 월평균 임금총액 및 여성 임금비(2003)(2)  
Average Monthly Wage by Industry, Sex and Female-to-Male Ratio  
in 2003(2)

단위 : 원, % Unit : Won, Percent

산업 Industry	2003		
	여자 Female	남자 Male	남녀임금비 (F/M)×100
전 산업 All Industries	1 112 500	1 674 627	66.4
광업 Mining	1 179 083	2 194 254	53.7
제조업 Manufacturing	2 155 240	3 262 586	66.1
전기·가스 수도사업 Elec., Gas & Water	1 007 897	1 983 939	50.8
건설업 Construction	1 295 446	2 085 536	62.1
도소매 및 소비자용품 수리업 Wholesale & Retail Trade	1 043 270	1 686 319	61.9
숙박 및 음식점업 Hotels & Restaurants	1 002 687	1 698 632	59.0
운수업 Transportation Industry	3 017 410	4 558 881	66.2
통신업 Communications	1 795 933	3 071 469	58.5
금융 및 보험업 Financial Intermediation	1 150 896	1 440 377	79.9
부동산업태 및 사업서비스업 Real Estate, Renting and Business Activities	1 564 272	2 653 162	59.0
교육서비스업 Education	1 504 206	2 550 776	59.0
보건 및 사회복지사업 Health and Social Work	1 469 870	2 262 550	65.0
기타공공, 사회 및 개인서비스업 Other Community, Social & Personal Service	1 464 950	2 357 215	62.1

주 : 1) 월평균임금 = 월급여액 + (연간특별급여액×1/12).  
2) 10인 이상 사업체를 대상으로 함.  
자료 : 노동부, 「임금구조기본통계조사」(1995).  
노동부, 「매월노동통계특별조사보고서」(2003, 2006).  
Note : 1) Average Monthly Wage = Monthly Wage + (Annual Bonus×1/12).  
2) Includes establishments with 10 workers or more.  
Source : Ministry of Labor, Survey on Wage Structure (1995).  
Ministry of Labor, Report on Regional Monthly Labour Survey (2003, 2006).

<표 5-3-1> 산업 및 성별 월평균 임금총액 및 여성 임금비(2006)(3)  
Average Monthly Wage by Industry, Sex and Female-to-Male Ratio  
in 2006(3)

단위 : 원, % Unit : Won, Percent

산업 Industry	2006		
	여자 Female	남자 Male	남녀임금비 (F/M)×100
전 산업 All Industries	1 538 232	2 305 032	66.7
광업 Mining	1 521 000	1 639 611	92.8
제조업 Manufacturing	1 261 314	2 066 453	61.0
전기·가스 수도사업 Elec., Gas & Water	1 902 437	3 138 952	60.6
건설업 Construction	1 207 191	1 886 733	64.0
도매 및 소매업 Wholesale & Retail sale	1 269 589	1 887 626	67.3
숙박 및 음식점업 Hotels & Restaurants	1 075 491	1 478 372	72.7
운수업 Transportation Industry	1 303 516	2 004 307	65.0
통신업 Communications	2 061 327	3 062 369	67.3
금융 및 보험업 Financial Intermediation	1 673 133	2 794 881	59.9
부동산업태 및 사업서비스업 Real Estate, Renting and Business Activities	1 900 039	2 606 880	72.9
교육서비스업 Education	1 846 208	3 020 393	61.1
보건 및 사회복지사업 Health and Social Work	1 574 593	2 944 816	53.5
기타공공, 사회 및 개인서비스업 Other Community, Social & Personal Service	1 214 771	1 965 503	61.8

주 : 1) 월평균임금 = 월급여액 + (연간특별급여액×1/12).  
2) 10인 이상 사업체를 대상으로 함.  
자료 : 노동부, 「임금구조기본통계조사」(1995).  
노동부, 「매월노동통계특별조사보고서」(2003, 2006).  
Note : 1) Average Monthly Wage = Monthly Wage + (Annual Bonus×1/12).  
2) Includes establishments with 10 workers or more.  
Source : Ministry of Labor, Survey on Wage Structure (1995).  
Ministry of Labor, Report on Regional Monthly Labour Survey (2003, 2006).

<표 5-3-2> 성별 근로여건에 대한 만족도(2002)(1)  
Levels of Satisfaction with Working Conditions in 2002(1)

단위 : % Unit : Percent

분류 Classification	여자 Female				남자 Male			
	만족 Satisfied	보통 Fair	불만족 Dissatisfied	모르겠음 Don't Know	만족 Satisfied	보통 Fair	불만족 Dissatisfied	모르겠음 Don't Know
직무 Type of Work	34.6	47.4	17.1	1.0	34.8	50.8	13.9	0.5
인사관리 Personnel Management	11.7	51.3	28.3	8.7	16.2	50.9	27.6	5.4
임금 Wages	14.7	44.0	40.5	0.9	16.8	41.1	29.5	1.1
복지후생 Welfare	9.6	47.5	36.0	6.9	14.0	42.4	39.0	4.6
장래성 Potential Possibility	13.8	42.2	33.9	10.1	15.2	44.0	35.5	5.4
근무환경 Work Circumstance	23.4	49.0	25.6	2.0	21.8	44.8	31.1	2.3
인간관계 Human Relationship	33.6	53.1	12.2	1.1	36.8	50.5	10.8	1.9
근로시간 Working Hour	26.4	42.7	30.4	0.5	23.5	42.0	33.4	1.1
성희롱방지노력 Efforts for the Prevention of Sexual Harassment	25.7	50.0	9.3	15.0	25.5	51.1	3.5	20.0

주 : 통계청, 「사회통계조사」(2002, 2006, 2009).  
Data : National Statistical Office, *Social Statistics Survey* (2002, 2006, 2009).

<표 5-3-2> 성별 근로여건에 대한 만족도(2006)(2)  
Levels of Satisfaction with Working Conditions in 2006(2)

단위 : % Unit : Percent

분류 Classification	여자 Female				남자 Male			
	만족 Satisfied	보통 Fair	불만족 Dissatisfied	모르겠음 Don't Know	만족 Satisfied	보통 Fair	불만족 Dissatisfied	모르겠음 Don't Know
직무 Type of Work	39.5	49.4	10.9	0.1	39.2	44.0	3.3	0.4
인사관리 Personnel Management	16.8	54.9	19.8	8.4	22.4	48.4	24.9	4.3
임금 Wages	18.1	40.4	41.0	0.6	20.0	40.9	38.8	0.3
복지후생 Welfare	15.7	44.4	35.1	4.9	19.9	43.7	33.1	3.3
장래성 Potential Possibility	18.6	43.6	30.5	7.3	20.3	42.7	31.4	5.6
근무환경 Work Circumstance	26.8	50.8	21.3	1.2	28.7	41.5	27.9	2.0
인간관계 Human Relationship	43.1	46.9	9.5	0.5	40.8	48.8	9.6	0.7
근로시간 Working Hour	29.3	40.5	29.7	0.5	27.4	45.1	27.2	0.4
성희롱방지노력 Efforts for the Prevention of Sexual Harassment	39.6	44.4	5.1	10.9	39.9	43.0	4.2	12.8

주 : 통계청, 「사회통계조사」(2002, 2006, 2009).  
Data : National Statistical Office, *Social Statistics Survey* (2002, 2006, 2009).

<표 5-3-2> 성별 근로여건에 대한 만족도(2009)(3)  
Levels of Satisfaction with Working Conditions in 2009(3)

<표 5-3-3> 고용형태, 근속기간 및  
Employment Form, Longevity Period and

단위 : % Unit : Percent

분류 Classification	여자 Female				남자 Male			
	만족 Satisfied	보통 Fair	불만족 Dissatisfied	모르겠음 Don't Know	만족 Satisfied	보통 Fair	불만족 Dissatisfied	모르겠음 Don't Know
직무 Type of Work	31.2	57.3	11.6	-	34.9	49.0	16.1	-
인사관리 Personnel Management	14.6	64.7	18.0	2.7	20.9	47.2	28.2	3.7
임금 Wages	15.5	40.3	43.3	0.8	17.9	36.0	46.1	-
복지후생 Welfare	17.3	45.4	35.0	2.4	23.5	38.7	36.1	1.7
장래성 Potential Possibility	19.3	46.8	29.4	4.5	29.2	37.2	30.2	3.4
근무환경 Work Circumstance	33.7	45.4	20.1	0.8	33.6	39.8	25.5	1.0
인간관계 Human Relationship	40.7	50.5	8.8	-	46.3	41.2	11.9	0.6
근로시간 Working Hour	28.2	45.4	26.3	-	28.4	42.1	28.9	0.7
성희롱방지노력 Efforts for the Prevention of Sexual Harassment	38.6	45.1	8.1	8.1	42.6	40.3	5.0	12.1

주 : 통계청, 「사회통계조사」(2002, 2006, 2009).  
Data : National Statistical Office, Social Statistics Survey (2002, 2006, 2009).

단위 : 1,000명

연령 Age	임금 근로자 Pay Worker	시간제 Part- time	전일제 Full- time	비임금 근로자 Unpaid Worker	자영자 Self- employed	고용주 Employers	무급가족 종사자 Unpaid Family Worker	근속기간
								1년 미만 1Years below
2007								
계 Total	506	34	472	177	125	18	33	118
15-19세 Age	9	4	5	-	-	-	-	4
20-24	53	6	47	-	-	-	-	22
25-29	88	3	85	6	5	1	1	21
30-34	82	4	78	10	7	1	1	20
35-39	74	5	70	23	14	3	6	17
40-44	66	3	63	34	24	4	7	13
45-49	53	3	50	43	30	4	9	7
50-54	38	2	36	25	19	3	3	6
55-59	23	1	22	17	13	2	3	4
60-64	14	1	12	9	6	1	2	3
60+	6	2	5	10	8	-	2	2
여자 Female	214	24	190	69	34	4	32	61
15-19세 Age	5	2	3	-	-	-	-	2
20-24	36	4	32	-	-	-	-	14
25-29	42	2	41	2	2	-	1	12
30-34	31	3	28	3	2	0	1	10
35-39	28	4	25	9	3	1	6	8
40-44	26	3	23	14	6	1	7	8
45-49	21	3	18	19	10	1	9	3
50-54	14	1	12	9	5	1	3	3
55-59	6	0	5	6	3	-	3	1
60-64	4	1	3	4	2	-	2	1
60+	2	2	-	3	2	-	1	1
남자 Male	292	10	282	107	91	14	2	56
15-19세 Age	4	3	2	-	-	-	-	2
20-24	17	2	15	-	-	-	-	8
25-29	46	2	44	4	3	1	0	9
30-34	51	0	51	7	6	1	0	11
35-39	46	1	45	14	11	3	0	8
40-44	40	0	40	20	17	2	-	5
45-49	33	0	32	24	21	3	-	4
50-54	24	1	23	17	14	2	0	3
55-59	17	0	17	11	9	2	-	3
60-64	10	0	9	5	4	1	-	2
60+	5	0	5	7	7	-	0	2

자료 : 통계청, KOSIS DB 웹서비스.

주당근로시간(평소취업자)(연령 및 성별)  
Weekly Hours Worked(Usually Employed)(Age and Sex)

Unit : Thousand Persons

Longevity Period				주당 근로시간 Weekly Hours Worked					
1-3년 미만 below	3-5년 미만 below	5-10년 미만 below	10년 이상 10 Years & Over	17시간 이하 17 Hours & Under	18-26시간 이하 Hours & Under	27-35시간 이하 Hours & Under	36-45시간 이하 Hours & Under	45-53시간 이하 Hours & Under	54시간 이상 54 Hours & Over
194	74	130	166	19	18	15	257	135	239
5	0	-	-	2	2	1	1	1	2
26	3	3	-	3	3	0	20	12	14
41	14	18	0	3	0	1	43	19	27
25	16	23	7	2	2	1	44	14	29
26	12	20	24	2	3	1	40	21	31
23	9	21	34	2	2	2	37	21	37
21	8	23	38	2	2	2	31	19	41
15	6	10	27	2	2	2	22	12	23
7	5	7	17	-	1	1	9	11	18
3	2	3	11	1	1	1	8	4	8
3	1	2	9	1	1	1	2	2	10
97	32	49	44	14	12	11	107	53	86
3	-	-	-	0	0	1	0	1	1
18	2	2	-	2	2	0	16	9	7
17	8	8	-	2	-	1	22	9	11
11	4	6	3	2	2	1	16	5	9
13	5	6	5	2	3	0	16	8	9
12	4	10	7	2	2	1	13	8	15
11	3	11	12	1	2	2	12	6	17
8	3	3	5	1	1	2	7	4	7
2	2	2	5	-	-	1	2	3	6
2	0	1	4	1	1	1	2	1	2
1	-	1	3	1	0	1	-	1	2
97	42	81	123	6	5	4	150	82	153
2	0	-	-	1	1	-	1	-	1
8	0	1	-	1	1	-	4	3	8
24	6	9	0	2	0	-	21	10	17
14	12	17	4	0	-	0	28	10	20
12	7	14	19	1	0	1	24	13	21
11	5	12	27	-	-	0	24	13	23
10	4	13	26	0	0	1	19	13	24
7	3	7	22	1	1	1	15	8	15
5	3	5	12	-	1	0	8	8	11
2	2	2	7	0	-	0	6	3	6
2	1	2	6	0	0	0	2	1	7

Data : National Statistical Office, KOSIS DB Web Service.

<표 5-3-4> 고용형태, 근속기간 및  
Employment Form, Longevity Period and

단위 : 1,000명

연령 Age	임금 근로자 Pay Worker	시간제 Part- time	전일제 Full- time	비임금 근로자 Unpaid Worker	자영자 Self- employed	고용주 Employers	무급가족 종사자 Unpaid Family Worker	근속기간
								1년 미만 1Years below
2007								
전체 Total	506	34	472	177	125	18	33	118
농업 및 임업 Agritute & Forestry	1	-	1	10	6	-	3	1
어업 Fishing	0	0	0	0	0	0	0	0
광업 Mining	0	0	0	0	0	0	0	0
제조업 Manufacturing	69	1	69	16	11	1	3	12
전기, 가스 및 수도사업 Electricity, Gas and Water supply	5	0	5	-	-	-	-	-
건설업 Construction	47	1	45	18	13	3	1	8
도매 및 소매업 Wholesale and Retail trade	62	3	59	46	32	4	10	19
숙박 및 음식점업 Hotels and Restaurant	41	7	34	32	18	3	10	14
운수업 Transportation	18	1	18	11	11	0	-	3
통신업 Communication	8	-	8	-	-	-	-	1
금융 및 보험업 Financial intermediation	25	1	24	2	2	0	0	5
부동산 및 임대업 Real estate & rental	11	1	10	7	6	1	1	2
사업서비스업 Business activities	70	2	68	4	2	2	0	14
공공행정, 국방행정 및 사회보장행정 Public administration, National defense & Social security	33	4	29	-	-	-	-	6
교육 서비스업 Educational service	55	9	46	6	4	1	0	13
보건 및 사회복지사업 Health & Social welfare	35	2	32	1	1	1	-	13
오락, 문화 및 운동관련사업 Recreation, Culture & Exercise service	6	1	5	5	3	1	1	3
기타공공, 수리 및 개인 서비스업 Other public, Repair & Private service	18	1	17	18	14	1	3	4
가사 서비스업 Household service	3	0	3	2	2	-	0	-
국제 및 외국기관 International & Abroad authority	0	0	0	0	0	0	0	0

자료 : 통계청, KOSIS DB 웹서비스.



주당근로시간(평소취업자)(산업별)  
Weekly Hours Worked(Usually Employed)(Industry)

Unit : Thousand Persons

Longevity Period				주당 근로시간 Weekly Hours Worked					
1-3년 미만 below	3-5년 미만 below	5-10년 미만 below	10년 이상 10 Years & Over	17시간 이하 17 Hours & Under	18-26시간 이하 Hours & Under	27-35시간 이하 Hours & Under	36-45시간 이하 Hours & Under	45-53시간 이하 Hours & Under	54시간 이상 54 Hours & Over
194	74	130	166	19	18	15	257	135	239
1	0	1	7	0	0	1	3	2	4
0	0	0	0	0	0	0	0	0	0
0	0	0	0	0	0	0	0	0	0
21	11	15	26	1	1	-	35	24	23
1	0	1	3	-	0	-	4	1	1
13	7	15	22	1	1	2	16	17	28
34	9	21	24	0	1	3	26	21	56
27	11	14	7	3	2	3	6	11	47
6	3	6	12	0	0	1	10	9	10
5	0	1	2	-	-	-	4	1	2
7	3	6	6	-	1	-	19	5	2
5	4	4	3	1	1	1	6	4	6
23	9	16	13	1	1	1	46	9	16
9	2	4	13	2	2	1	22	4	3
18	5	11	14	6	4	2	33	8	7
10	3	5	5	2	1	0	16	10	7
5	1	2	1	1	0	0	2	2	5
10	4	8	10	1	1	-	9	6	19
3	-	2	0	1	1	-	1	0	2
0	0	0	0	0	0	0	0	0	0

Data : National Statistical Office, KOSIS DB Web Service.

<표 5-3-5> 고용형태, 근속기간 및  
Employment Form, Longevity Period and

단위 : 1,000명

연령 Age	임금 근로자 Pay Worker	시간제 Part- time	전일제 Full- time	비임금 근로자 Unpaid Worker	자영자 Self- employed	고용주 Employers	무급가족 종사자 Unpaid Family Worker	근속기간 1년 미만 1Years below
2007								
전직종 Whole Occupation	506	34	472	177	125	18	33	118
의회의원, 고위임직원 및 관리자 Assembly man, Senior Officials & Manager	14	-	14	4	2	2	-	2
전문가 Professionals	82	5	78	6	2	3	1	15
기술공 및 준전문가 Technicians & Associate Professionals	57	6	51	14	12	2	1	17
사무종사자 Clerks	102	5	97	9	4	2	3	21
서비스종사자 Service Workers	49	8	41	45	28	4	12	14
판매종사자 Sales Workers	46	2	44	41	30	3	8	16
농업, 임업 및 어업숙련종사자 Agriculture, Forestry & Fishery Workers	1	-	1	9	6	-	3	0
기능원 및 관련기능종사자 Craft & Related Trade Workers	42	1	41	24	19	2	3	7
장치, 기계조작 및 조립종사자 Plant & Machine Operators Workers	43	1	42	20	18	-	2	6
단순노무종사자 Elementary Occupations	69	6	63	4	4	-	1	20

자료 : 통계청, KOSIS DB 웹서비스.

주당근로시간(평소취업자)(직업별)  
Weekly Hours Worked(Usually Employed)(Occupation)

Unit : Thousand Persons

Longevity Period				주당 근로시간 Weekly Hours Worked					
1-3년 미만 below	3-5년 미만 below	5-10년 미만 below	10년 이상 10 Years & Over	17시간 이하 17 Hours & Under	18-26시간 이하 Hours & Under	27-35시간 이하 Hours & Under	36-45시간 이하 Hours & Under	45-53시간 이하 Hours & Under	54시간 이상 54 Hours & Over
194	74	130	166	19	18	15	257	135	239
3	2	4	8	1	-	-	11	4	3
21	9	19	24	3	2	1	56	14	12
21	9	10	15	5	2	3	33	13	16
35	10	21	25	2	3	1	63	22	20
33	12	20	14	4	4	2	11	15	58
28	8	14	21	-	1	2	25	16	45
1	-	1	7	0	0	1	2	2	4
12	8	15	25	2	1	1	20	19	26
17	7	14	20	1	1	1	19	17	24
23	9	14	8	2	4	3	18	14	32

Data : National Statistical Office, KOSIS DB Web Service.

<표 5-3-6> 희망고용형태, 희망소득수준  
Desire Employment Form, Desire Income Level

단위 : 1,000명

성별, 교육정도별 Sex, Education	계 Total	희망고용형태 Desire Employment Form				희망소득 Desire Income	
		임금 근로자 Pay Worker	시간제 Part- time	전일제 Full- time	비임금 근로자 Unpaid Worker	100만원 미만 100 Million won & Under	100- 200만 Million won & Under
2007							
전체 Total	45	38	11	27	7	10	24
중졸이하 Middle School & Under	7	5	3	3	1	2	3
고졸 High School	25	22	7	16	3	7	14
전문대졸 이상 College & Over	14	11	1	9	3	1	7
여자 Female							
전체 Total	20	18	7	11	2	6	12
중졸이하 Middle School & Under	2	2	1	1	0	1	1
고졸 High School	11	10	4	6	1	3	7
전문대졸 이상 College & Over	7	6	1	4	1	1	5
남자 Male							
전체 Total	25	20	4	16	5	4	12
중졸이하 Middle School & Under	5	3	2	2	1	1	2
고졸 High School	13	12	2	10	2	3	7
전문대졸 이상 College & Over	7	5	-	5	2	-	3

자료 : 통계청, KOSIS DB 웹서비스.

및 구직방법(평소구직자)  
and Seeking work Way(Usually Job Seeker)

Unit : Thousand Persons

수준 Desire Income Level				구직방법 Seeking work Way					
200-300만 Million won & Under	300-400만 Million won & Under	400-500만 Million won & Under	500만원 이상 Million won & Over	사업준비 Business Preparation	신문,잡지, 인터넷 구인정보 Newspaper, Magazine, Internet Job offer Information	학교, 학원 추천, 친구, 지인소개 School, Academy, Friend, acquaintance	사업체 문의, 방문 Enterprise reference, visit	민간, 공공, 직업알선 기관 Private, Public, Conciliation	기타 Others
9	1	0	1	4	20	12	2	6	2
2	-	0	-	0	2	4	0	1	-
3	1	-	0	2	12	6	2	3	1
4	0	-	0	2	6	3	0	2	1
1	1	0	0	1	8	7	0	2	1
-	-	0	-	0	1	1	-	0	-
1	0	-	0	1	5	4	0	1	1
0	0	-	-	0	3	2	-	1	0
8	1	0	0	3	12	5	2	4	1
2	-	0	-	0	2	3	0	0	-
3	1	-	-	1	7	2	1	2	0
4	0	-	0	2	3	1	0	1	1

자료 : 통계청, KOSIS DB 웹서비스.

<표 5-3-7> 산업 및 성별 월평균 근로시간 수,  
Average Monthly Hours, Daily Hours

단위 : 시간, 일

연도 Year	산업 Industry
1995	전 산업 Whole Industry
	광업 Mining
	제조업 Manufacturing
	전기·가스·수도사업 Elec., Gas & Water
	건설업 Construction
	도·소매업 및 소비자용품수리업 Wholesale & Retail Trade, Repair Motor Vehicles, Motorcycles and Personal and Household Goods
	숙박·음식점업 Hotels and Restaurants
	운수·창고 및 통신업 Transportation, Storage & Communication
	금융·보험업 Financial Intermediation
	부동산임대 및 사업서비스업 Real Estate, Renting and Business Activities
	교육서비스업 Education
	보건 및 사회복지사업 Health and Social Welfare
기타 사회 및 개인서비스업 Other Community, Social and Personal Service Activities	
2003 <sup>2)</sup>	전 산업 Whole Industry
	광업 Mining
	제조업 Manufacturing
	전기·가스·수도사업 Elec., Gas & Water
	건설업 Construction
	도·소매업 및 소비자용품수리업 Wholesale & Retail Trade, Repair Motor Vehicles, Motorcycles and Personal and Household Goods
	숙박·음식점업 Hotels and Restaurants
	운수업 Transportation
	통신업 Communications
	금융·보험업 Financial Intermediation
	부동산임대 및 사업서비스업 Real Estate, Renting and Business Activities
	교육서비스업 Education
보건 및 사회복지사업 Health and Social Welfare	
기타 사회 및 개인서비스업 Other Community, Social and Personal Service Activities	

주 : 1) 10인 이상 사업체.  
2) 5인 이상 사업체.

자료 : 노동부, 「임금구조기본통계조사」.  
노동부, 「매월노동통계특별조사보고서」.

근로일수 및 일평균 근로시간 수(1)  
and Days Worked by Industry and Sex(1)

Unit : Hours, Days

월평균근로시간수 Average Monthly Hours Worked		일평균근로일수 Average Monthly Days Worked		일평균근로시간수 Average Daily Hours Worked	
여자 Female	남자 Male	여자 Female	남자 Male	여자 Female	남자 Male
204.1	206.1	25.0	-	8.2	8.2
-	-	-	25.6	-	-
219.0	224.2	25.4	25.0	8.6	8.8
184.0	184.0	25.0	25.0	7.4	7.4
189.5	191.8	25.3	25.3	7.6	7.7
200.4	212.1	-	-	7.9	8.4
-	-	25.3	24.2	-	-
201.7	197.4	24.7	24.8	8.0	8.2
190.7	189.5	24.9	24.8	7.7	7.6
184.5	184.3	25.0	25.0	7.4	7.4
187.4	185.6	23.5	24.1	7.5	7.4
188.3	194.8	24.0	24.1	8.0	8.1
177.2	177.0	-	-	7.4	7.3
197.9	209.2	24.6	24.1	8.0	8.7
209.8	220.2	26.2	26.2	8.0	8.4
214.3	213.5	25.4	24.6	8.4	8.7
199.3	199.5	23.5	23.5	8.5	8.5
198.0	195.9	25.3	24.9	7.8	7.9
202.5	198.6	25.1	24.2	8.1	8.2
205.5	221.4	25.6	25.7	8.0	8.6
199.7	217.2	25.4	25.2	7.9	8.6
186.2	187.3	24.6	24.4	7.6	7.7
176.2	181.9	22.5	22.9	7.8	7.9
195.3	212.8	24.8	18.1	7.9	11.8
189.1	193.6	23.8	23.7	7.9	8.2
188.7	205.1	23.4	24.5	8.1	8.4
195.1	193.8	24.6	24.7	7.9	7.8

Note : 1) Establishment with 10 workers or more.  
2) Establishment with 5 workers or more.  
Data : Ministry of Labor, Survey on Wage Structure.  
Ministry of Labor, Report on Regional Monthly Labour Survey.

<표 5-3-7> 산업 및 성별 월평균 근로시간 수,  
Average Monthly Hours, Daily Hours

단위 : 시간, 일

연도 Year	산업 Industry
	전 산업 Whole Industry
	광업 Mining
	제조업 Manufacturing
	전기·가스·수도사업 Elec., Gas & Water
	건설업 Construction
	도·소매업 Wholesale & Retail Trade
	숙박·음식점업 Hotels and Restaurants
2006 <sup>3)</sup>	운수업 Transportation
	통신업 Communications
	금융·보험업 Financial Intermediation
	부동산 및 임대업 Real Estate and Renting Service
	사업서비스업 Business Activities
	교육서비스업 Education
	보건 및 사회복지사업 Health and Social Welfare
	기타 사회 및 개인서비스업 Other Community, Social and Personal Service Activities

주 : 1) 10인 이상 사업체.  
2) 5인 이상 사업체.  
3) 2006년 상반기.  
자료 : 노동부, 「임금구조기본통계조사」.  
노동부, 「매월노동통계특별조사보고서」.

근로일수 및 일평균 근로시간 수(2)  
and Days Worked by Industry and Sex(2)

Unit : Hours, Days

월평균근로일수 Average Monthly Days Worked		총근로시간수 Total Hours Worked		정상근로시간수 Normality Hours Worked		초과근로시간수 Excess Hours Worked	
여자 Female	남자 Male	여자 Female	남자 Male	여자 Female	남자 Male	여자 Female	남자 Male
22.6	22.1	185.0	190.0	173.7	177.4	11.9	12.6
25.0	25.2	195.0	193.8	185.0	188.4	10.0	5.5
23.5	23.3	196.4	196.6	170.8	169.3	25.6	27.3
20.6	21.0	167.8	172.9	164.0	162.8	3.7	10.1
23.2	22.9	184.5	187.1	182.2	175.4	2.3	11.7
23.6	23.5	204.3	199.5	184.0	180.9	20.4	18.6
24.9	25.1	205.3	213.6	196.4	210.5	8.8	3.1
22.3	22.8	186.7	185.8	173.6	174.0	13.2	11.9
21.9	20.7	183.8	174.6	167.9	159.7	15.9	14.8
20.2	20.3	163.7	164.1	158.4	161.4	5.3	2.7
22.3	18.0	175.4	302.1	173.6	301.1	1.8	1.1
21.0	20.5	169.0	168.3	163.4	163.6	5.6	4.6
21.9	21.1	170.9	168.4	168.8	164.5	2.2	3.9
23.3	22.8	190.5	184.0	179.0	173.5	11.5	10.5
23.6	23.3	191.4	193.5	181.4	180.1	10.0	13.4

Note : 1) Establishment with 10 workers or more.  
2) Establishment with 5 workers or more.  
3) First half of the year.

Data : Ministry of Labor, Survey on Wage Structure.  
Ministry of Labor, Report on Regional Monthly Labour Survey.

<표 5-3-7> 산업 및 성별 월평균 근로시간 수,  
Average Monthly Hours, Daily Hours

단위 : 시간, 일

연도 Year	산업 Industry
	전 산업 Whole Industry
	광업 Mining
	제조업 Manufacturing
	전기·가스·수도사업 Elec., Gas & Water
	건설업 Construction
	도·소매업 Wholesale & Retail Trade
	숙박·음식점업 Hotels and Restaurants
2007 <sup>3)</sup>	운수업 Transportation
	통신업 Communications
	금융·보험업 Financial Intermediation
	부동산 및 임대업 Real Estate and Renting Service
	사업서비스업 Business Activities
	교육서비스업 Education
	보건 및 사회복지사업 Health and Social Welfare
	기타 사회 및 개인서비스업 Other Community, Social and Personal Service Activities

주 : 1) 10인 이상 사업체.  
2) 5인 이상 사업체.  
3) 2006, 2007년 상반기

자료 : 노동부, 「임금구조기본통계조사」.  
노동부, 「매월노동통계특별조사보고서」.

근로일수 및 일평균 근로시간 수(3)  
and Days Worked by Industry and Sex(3)

Unit : Hours, Days

월평균근로일수 Average Monthly Days Worked		총근로시간수 Total Hours Worked		정상근로시간수 Normality Hours Worked		초과근로시간수 Excess Hours Worked	
여자 Female	남자 Male	여자 Female	남자 Male	여자 Female	남자 Male	여자 Female	남자 Male
22.8	22.2	189.6	193.9	176.3	180.8	13.3	13.0
25.0	25.0	217.7	221.8	198.7	197.7	19.0	24.1
22.6	22.9	199.2	199.2	169.7	171.6	29.5	27.7
20.9	21.1	171.1	174.6	166.7	166.5	4.4	8.2
23.6	23.6	187.0	191.3	181.8	181.5	5.3	9.9
24.3	23.4	211.8	196.3	184.4	180.0	27.4	16.3
25.4	24.6	226.5	226.8	197.8	208.2	28.7	18.6
23.2	22.9	183.5	191.5	174.2	178.2	9.3	13.2
22.2	21.6	178.0	176.8	170.9	167.9	7.0	8.9
20.9	21.0	171.8	172.3	165.9	167.7	5.9	4.6
22.9	17.8	174.1	275.8	171.5	271.5	2.6	4.4
21.0	21.2	170.2	177.4	166.0	172.4	4.2	5.0
21.7	21.6	174.2	173.1	170.8	169.7	3.4	3.4
23.6	22.9	192.2	191.5	186.0	183.6	6.2	7.9

Note : 1) Establishment with 10 workers or more.  
2) Establishment with 5 workers or more.  
3) First half of the year.

Data : Ministry of Labor, Survey on Wage Structure.

Ministry of Labor, Report on Regional Monthly Labour Survey.

<표 5-4-1> 산업 및 성별 입직률과 이직률(1)

Rates of Employment Accession and Employment Separation  
by Industry and Sex(1)

단위 : 명, %

Unit : Persons, Percent

구분 Classification	전체 근로자수 <sup>3)</sup> Total Wage Earners	입직자수 Workers Placed During this Month		입직률 Employment Accession Rate	이직자수 Workers Displaced During this Month	퇴직 및 해고자수 Retired & Fired Employees	이직률 Employment Separation Rate
		신규 채용자수 Newly Hired Employees					
2003 <sup>2)</sup>							
전 산업 All Industries	154 621	4 434	4 014	2.88	3 614	3 256	2.35
여자 Female	46 215	1 867	1 608	4.08	1 441	1 252	3.15
남자 Male	108 406	2 567	2 406	2.38	2 173	2 004	2.01
광공업 Mining & Manufacturing	36 403	1 008	796	2.78	841	801	2.32
여자 Female	10 781	546	397	5.15	367	349	3.46
남자 Male	25 621	462	399	1.80	474	452	1.85
전기·가스 및 수도사업 Elec., Gas & Water Supply	1 159	3	3	0.26	10	10	0.86
여자 Female	124	0	0	0.00	2	2	1.59
남자 Male	1 035	3	3	0.29	8	8	0.77
건설업 Construction	9 876	436	420	4.47	315	290	3.23
여자 Female	1 068	54	54	4.95	76	76	6.97
남자 Male	8 808	382	366	4.41	239	214	2.76
도·소매 및 소비자용품 수리업, 숙박 및 음식점업 <sup>4)</sup>	22 018	650	552	2.96	577	401	2.63
여자 Female	8 513	196	136	2.28	284	139	3.30
남자 Male	13 505	454	416	3.40	293	262	2.20
운수, 창고 및 통신업 Trans., Stor. & Commu.	16 340	322	293	1.98	280	253	1.72
여자 Female	1 602	17	17	1.06	18	18	1.12
남자 Male	14 738	305	276	2.08	262	235	1.78
금융 및 보험업, 부동산 임대 및 사업서비스업 <sup>5)</sup>	40 603	1 511	1 502	3.75	1 238	1 170	3.07
여자 Female	10 626	743	742	7.11	563	547	5.39
남자 Male	29 977	768	760	2.57	675	623	2.26
교육 서비스업 및 기타 Education service & Etc	28 222	504	448	1.80	353	331	1.26
여자 Female	13 500	311	262	2.33	131	121	0.98
남자 Male	14 722	193	186	1.31	222	210	1.50

주 : 1) 10인 이상 사업체. 2) 5인 이상 사업체. 3) 전체근로자수는 당월 말 근로자수를 말함.

자료 : 노동부, 「매월노동통계특별조사보고서」.

Note : 1) Establishments with 10 workers or more. 2) Establishments with 10 workers or more.

3) Total workers are wage earners at the end of this month.

4) Wholesale & Retail Trade, Repair, Hotels & Restaurants.

5) Financial Intermediation Real Estate, Renting & Business Activities.

Source : Ministry of Labor, Report on Regional Monthly Labour Survey.

<표 5-4-1> 산업 및 성별 입직률과 이직률(2)  
Rates of Employment Accession and Employment Separation  
by Industry and Sex(2)

단위 : 명, % Unit : Persons, Percent

구분 Classification	전체 근로자수 <sup>3)</sup> Total Wage Earners	입직자수 Workers Placed During this Month		입직률 Employment Accession Rate	이직자수 Workers Displaced During this Month		이직률 Employment Separation Rate
		신규 채용자수 Newly Hired Employees	퇴직 및 해고자수 Retired & Fired Employees				
2006 <sup>2)</sup>							
전 산업 All Industries	164 611	2 903	2 524	1.76	2 807	2 335	1.71
여자 Female	49 256	901	703	1.82	1 085	887	2.19
남자 Male	115 355	2 002	1 821	1.74	1 722	1 448	1.50
광공업 Mining & Manufacturing	33 861	677	598	2.00	653	502	1.93
여자 Female	8 243	229	187	2.78	212	166	2.58
남자 Male	25 618	448	411	1.75	441	336	1.72
전기·가스 및 수도사업 Elec., Gas & Water Supply	2 103	21	2	1.01	7	5	0.34
여자 Female	273	8	2	3.00	2	2	0.75
남자 Male	1 830	13	0	0.71	5	3	0.27
건설업 Construction	9 827	320	289	3.26	298	298	3.04
여자 Female	1 197	1	1	0.08	76	76	5.97
남자 Male	8 630	319	288	3.74	222	222	2.60
도·소매, 숙박 및 음식점업 <sup>4)</sup>	19 927	371	369	1.87	313	306	1.58
여자 Female	7 460	60	60	0.80	99	98	1.32
남자 Male	12 467	311	309	2.51	214	208	1.73
운수, 창고 및 통신업 Trans., Stor. & Commu.	17 432	206	182	1.17	370	322	2.10
여자 Female	1 689	17	13	0.95	109	108	6.12
남자 Male	15 743	189	169	1.20	261	214	1.65
금융 및 보험업, 부동산 임대 및 사업서비스업 <sup>5)</sup>	46 898	824	698	1.76	667	541	1.43
여자 Female	13 279	297	237	2.25	220	197	1.67
남자 Male	33 619	527	461	1.57	447	344	1.33
교육, 보건, 사회복지, 개인 Edu., Health, S.W., Priva.	34 563	484	386	1.40	499	361	1.44
여자 Female	17 115	289	203	1.68	367	240	2.13
남자 Male	17 448	195	183	1.12	132	121	0.76

주 : 1) 10인 이상 사업체. 2) 5인 이상 사업체, 2006년 상반기.  
3) 전체근로자수는 당월 말 근로자수를 말함.  
자료 : 노동부, 「매월노동통계특별조사보고서」.  
Note : 1) Establishments with 10 workers or more.  
2) Establishments with 10 workers or more, First half of the year 2006.  
3) Total workers are wage earners at the end of this month.  
4) Wholesale & Retail Trade, Hotels & Restaurants.  
5) Financial Intermediation Real Estate, Renting & Business Activities.  
Source : Ministry of Labor, Report on Regional Monthly Labour Survey.

<표 5-4-2> 규모 및 성별 입직률과 이직률(1)  
Rates of Employment Accession and Employment Separation  
by Size of Establishment and Sex(1)

단위 : 명, % Unit : Persons, Percent

구분 Classification	전체 근로자수 <sup>1)</sup> Total Wage Earners	입직자수 Workers Placed During this Month		입직률 Employment Accession Rate	이직자수 Workers Displaced During this Month		이직률 Employment Separation Rate
		신규 채용자수 Newly Hired Employees	퇴직 및 해고자수 Retired & Fired Employees				
2003 <sup>2)</sup>							
전규모 All Size	154 621	4 434	4 014	2.88	3 614	3 256	2.35
여자 Female	46 215	1 867	1 608	4.08	1 441	1 252	3.15
남자 Male	108 406	2 567	2 406	2.38	2 173	2 004	2.01
5-29인 Regular Employees	62 200	2 023	1 909	3.29	1 404	1 307	2.28
여자 Female	21 697	785	671	3.66	548	460	2.55
남자 Male	40 503	1 238	1 238	3.09	856	847	2.13
30-99인 Regular Employees	35 440	987	830	2.74	1 547	1 376	4.30
여자 Female	10 052	480	378	4.68	682	609	6.65
남자 Male	25 388	507	452	1.97	865	767	3.36
100-299인 Regular Employees	28 836	912	866	3.23	350	292	1.24
여자 Female	6 989	429	424	6.47	70	66	1.06
남자 Male	21 847	483	442	2.23	280	226	1.29
300-499인 Regular Employees	11 785	231	219	1.97	161	152	1.37
여자 Female	2 801	56	51	2.00	59	53	2.10
남자 Male	8 984	175	168	1.96	102	99	1.14
500인 이상 More Regular Employees	16 360	281	190	1.73	152	129	0.94
여자 Female	4 676	117	84	2.52	82	64	1.77
남자 Male	11 684	164	106	1.42	70	65	0.60

주 : 1) 전체근로자수는 당월 말 근로자수를 말함.  
2) 5인 이상 사업체. 9월 통계.  
자료 : 노동부, 「매월노동통계특별조사보고서」.  
Note : 1) Total workers are wage earners at the end of this month.  
2) Establishments with 5 workers or more, Figures of September.  
Source : Ministry of Labor, Report on Regional Monthly Labour Survey.

<표 5-4-2> 규모 및 성별 입직률과 이직률(2)  
Rates of Employment Accession and Employment Separation  
by Size of Establishment and Sex(2)

단위 : 명, % Unit : Persons, Percent

구분 Classification	전체 근로자수 <sup>1)</sup> Total Wage Earners	입직자수 Workers Placed During this Month		입직률 Employment Accession Rate	이직자수 Workers Displaced During this Month		이직률 Employment Separation Rate
		신규 채용자수 Newly Hired Employees			퇴직 및 해고자수 Retired & Fired Employees		
2006 <sup>2)</sup>							
전규모 All Size	164 611	2 903	2 524	1.76	2 807	2 335	1.71
여자 Female	49 256	901	703	1.82	1 085	887	2.19
남자 Male	115 355	2 002	1 821	1.74	1 722	1 448	1.50
5-9인 Regular Employees	26 837	613	541	2.29	496	396	1.86
여자 Female	10 443	175	110	1.66	243	222	2.31
남자 Male	16 394	438	431	2.70	253	174	1.56
10-29인 Regular Employees	37 140	830	688	2.24	751	619	2.03
여자 Female	11 591	208	113	1.79	213	96	1.84
남자 Male	25 549	622	575	2.44	538	523	2.11
30-99인 Regular Employees	34 248	585	546	1.71	642	514	1.87
여자 Female	9 198	131	131	1.42	185	168	2.00
남자 Male	25 050	454	415	1.81	457	346	1.82
100-299인 Regular Employees	26 112	352	315	1.34	497	452	1.89
여자 Female	7 459	153	145	2.03	235	225	3.12
남자 Male	18 653	199	170	1.06	262	227	1.40
300-499인 Regular Employees	10 678	140	77	1.31	183	149	1.71
여자 Female	2 545	33	12	1.27	77	68	2.97
남자 Male	8 133	107	65	1.32	106	81	1.30
500인 이상 More Regular Employees	29 596	383	357	1.30	238	205	0.81
여자 Female	8 020	201	192	2.53	132	108	1.66
남자 Male	21 576	182	165	0.85	106	97	0.49

주 : 1) 전체근로자수는 당월 말 근로자수를 말함.

2) 5인 이상 사업체, 2006년 상반기.

자료 : 노동부, 「매월노동통계특별조사보고서」.

Note : 1) Total workers are wage earners at the end of this month.

2) Establishments with 5 workers or more, First half of the year 2006.

Source : Ministry of Labor, Report on Regional Monthly Labour Survey.

<표 5-4-3> 성별 노동조합원수 및 노동조합 조직률  
Union Membership and Union Density by Sex

단위 : 명, % Unit : Persons, Percent

연도 Year	조합수 No. of Unions	조합원 Number of Union Members			단위노동조합 Unit Unions			지부 또는 분회등 Chapters & Branches		
		전체 Total	여자 Female	남자 Male	전체 Total	여자 Female	남자 Male	전체 Total	여자 Female	남자 Male
2000	151	15 037	3 637	11 400	13 476	3 530	9 946	1 561	107	1 454
2001	142	14 446	3 054	11 392	11 888	2 973	8 915	2 558	81	2 477
2002	154	14 871	3 426	11 445	12 874	3 420	9 454	1 997	6	1 991
2003	143	11 922	2 104	9 818	8 502	2 087	6 415	3 420	17	3 403
2004	141	12 470	2 754	9 716	10 662	2 743	8 139	1 808	231	1 577
2005	135	12 513	2 362	10 151	10 226	2 081	8 145	2 287	281	2 006
2006	135	11 691	2 050	9 641	9 875	2 011	7 864	1 816	39	1 777
2007	108	10 704	813	8 721	9 856	1 982	7 874	849	3	846
2008	105	13 600	2 025	11 575	12 359	1 861	10 498	1 241	164	1 077

자료 : 통계청, 「경제활동인구조사」.

대전광역시 「대전통계연보」(2000 ~ 2007).

Source : Notional Statistical Office, Economically Active Population Survey.  
Daejeon Metropolitan City, Daejeon Statistical Yearbook(2003, 2006).



<표 5-5-1> 교육정도, 연령 및 성별 여성취업에 관한 태도(2002)(1)

Attitudes toward Female Employment by Educational Attainment, Age and Sex in 2002(1)

단위 : % Unit : Percent

교육, 연령 Education, Age	가정에만 전년 Housekeep- ing Only	결혼 전까지 취업 Employment before Marriage	첫 자녀 출산 전까지 Before Giving Birth to the First Child	자녀 성장 후 취업 Employment after Maturity of Children	결혼 전과 자녀 성장 후 Both before Marriage & after Maturity of Children	가정과 관계없이 Under Any Conditions	모르겠음 Don't know
2002							
전체 Total	6.3	4.8	7	12.8	28.2	36.1	4.8
여자 Female	4.3	4.2	5.8	12.6	29.1	40.9	3
남자 Male	8.4	5.4	8.3	13	27.2	31	6.7
중졸이하							
Middle Sch & Under.	9.4	7.1	8.3	12.4	21.3	35.3	6.3
여자 Female	8.2	6.7	8.0	13.2	21.7	37.6	4.6
남자 Male	11.2	7.6	8.7	11.3	20.7	31.9	8.7
고졸 High Sch.	4.7	3.9	6.3	14.2	30.4	36.4	4.2
여자 Female	1.9	2.7	4.3	13.4	33.5	42.2	2.1
남자 Male	7.5	5.0	8.3	15.0	27.2	30.7	6.3
대졸이상 Coll. & Over.	4.9	3.4	6.6	11.0	33.7	36.7	3.8
여자 Female	1.9	2.5	4.8	10.1	34.3	44.8	1.5
남자 Male	7.1	4.1	7.9	11.7	33.3	30.5	5.5
연령 Age							
15-19세	2.1	6.1	7.9	3.3	17.3	53.7	9.5
여자 Female	2.5	4.9	4.3	3.1	17.9	63	4.3
남자 Male	1.8	7.2	11.4	3.6	16.8	44.9	14.4
20-29세	3	4.4	8.4	8.8	27.2	43.5	4.7
여자 Female	1.3	3.1	5.8	8.1	30.4	49.5	1.7
남자 Male	5	6	11.3	9.7	23.5	36.5	8.1
30-39세	5.6	2.3	5.7	14.7	35.4	32.4	3.8
여자 Female	1	1.3	3.7	15.4	39.9	37.2	1.3
남자 Male	10.2	3.3	7.6	13.9	31	27.7	6.3
40-49세	7.9	3.2	3.9	18.2	32.9	30.8	3.1
여자 Female	5.5	3.8	3.6	18.2	29.9	37	2
남자 Male	10.3	2.6	4.1	18.3	35.8	24.7	4.2
50-59세	6.9	6.9	7.9	14.2	26.2	33.6	4.2
여자 Female	5.4	5.5	8.7	13.1	26.7	37.8	2.8
남자 Male	8.3	8.3	7.2	15.3	25.7	29.6	5.6
60세 이상	13.8	10.2	11.2	13.3	18.3	26.8	6.4
여자 Female	13.8	10	11.5	13.2	17.1	25.8	8.6
남자 Male	13.9	10.3	10.7	13.5	19.9	28.2	3.5

자료 : 통계청, 「사회통계조사」(2002, 2006, 2009).

Data : National Statistical Office, *Social Statistics Survey* (2002, 2006, 2009).

<표 5-5-1> 교육정도, 연령 및 성별 여성취업에 관한 태도(2006)(2)

Attitudes toward Female Employment by Educational Attainment, Age and Sex in 2006(2)

단위 : % Unit : Percent

교육, 연령 Education, Age	가정에만 전년 Housekeep- ing Only	결혼 전까지 취업 Employment before Marriage	첫 자녀 출산 전까지 Before Giving Birth to the First Child	자녀 성장 후 취업 Employment after Maturity of Children	결혼 전과 자녀 성장 후 Both before Marriage & after Maturity of Children	가정과 관계없이 Under Any Conditions	모르겠음 Don't know
2006							
전체 Total	8.6	3.8	5.5	10.3	24.5	41.1	6.2
여자 Female	5.8	3.6	4.4	9.7	25.8	46.0	4.6
남자 Male	11.4	3.9	6.7	11.0	23.2	36.0	7.8
중졸이하							
Middle Sch & Under.	9.7	3.9	5.4	10.9	16.5	42.7	11.2
여자 Female	8.3	3.9	5.3	10.3	16.6	47.1	8.7
남자 Male	11.6	3.9	5.6	11.7	16.8	36.1	14.6
고졸 High Sch.	8.1	5.1	4.9	11.9	26.4	38.9	4.7
여자 Female	5.8	4.4	3.0	11.0	30.3	42.7	2.8
남자 Male	10.3	5.7	6.7	12.8	22.7	35.3	6.6
대졸이상 Coll. & Over.	8.2	2.0	6.4	7.8	29.7	42.4	3.5
여자 Female	2.7	2.1	5.2	7.2	31.7	49.4	1.6
남자 Male	12.6	1.9	7.4	8.4	28.1	36.7	5.0
연령 Age							
15-19세	2.5	3.4	7.9	3.4	12.9	59.2	10.7
여자 Female	1.2	2.5	8.6	2.5	13.5	67.5	4.3
남자 Male	3.6	4.3	7.2	4.3	12.3	51.4	16.7
20-29세	2.6	3.7	9.7	4.9	23.3	49.7	6.3
여자 Female	1.8	4.5	7.9	2.8	25.3	55.0	2.7
남자 Male	3.5	2.7	11.6	7.1	21.1	43.8	10.1
30-39세	10.4	3.5	3.6	10.8	33.9	33.4	4.4
여자 Female	6.3	3.4	2.1	11.2	39.2	34.7	3.0
남자 Male	14.3	3.7	5.1	10.5	28.5	32.1	5.8
40-49세	10.3	2.4	2.8	16.0	27.8	37.0	3.7
여자 Female	8.0	2.3	1.6	16.5	28.0	41.4	2.1
남자 Male	12.6	2.5	4.0	15.4	27.5	32.7	5.3
50-59세	10.5	4.3	5.4	12.9	20.3	40.1	6.4
여자 Female	6.1	3.4	5.7	10.9	18.6	48.8	6.4
남자 Male	14.9	5.3	5.2	14.8	22.0	31.5	6.4
60세 이상	13.6	6.0	5.4	10.4	17.2	37.3	10.1
여자 Female	9.9	5.2	3.1	10.2	16.8	42.8	11.9
남자 Male	18.4	7.0	8.3	10.6	17.9	30.3	7.7

자료 : 통계청, 「사회통계조사」(2002, 2006, 2009).

Data : National Statistical Office, *Social Statistics Survey* (2002, 2006, 2009).

<표 5-5-1> 교육정도, 연령 및 성별 여성취업에 관한 태도(2009)(3)  
Attitudes toward Female Employment by Educational Attainment, Age and Sex in 2009(3)

단위 : % Unit : Percent

교육, 연령 Education, Age	가정에만 전념 Housekeep- ing Only	결혼 전까지 취업 Employment before Marriage	첫 자녀 출산 전까지 Before Giving Birth to the First Child	자녀 성장 후 취업 Employment after Maturity of Children	결혼 전과 자녀 성장 후 Both before Marriage & after Maturity of Children	가정과 관계없이 Under Any Conditions	모르겠음 Don't know
2009							
전체 Total	8.7	4.1	7.4	9.5	24.8	54.3	4.2
여자 Female	6.5	3.1	6.6	8.5	24.0	57.9	3.7
남자 Male	10.9	5.2	8.3	10.6	25.6	50.3	4.7
초졸이하 Prim Sch & Under.	10.1	4.1	8.9	8.0	20.5	58.6	11.9
중졸 Middle Sch.	7.5	6.4	7.0	6.2	24.2	56.3	5.1
고졸 High Sch.	8.7	4.7	7.9	12.2	24.0	51.2	3.9
대졸이상 Coll. & Over.	8.6	2.6	6.7	8.6	27.0	55.1	1.7

자료 : 통계청, 「사회통계조사」(2002, 2006, 2009).  
Data : National Statistical Office, *Social Statistics Survey* (2002, 2006, 2009).

<표 5-5-2> 교육정도, 연령 및 성별 여성취업 장애요인에 관한 견해(1)  
Opinions toward Obstruction of Female Employment by Educational Attainment, Age and Sex(1)

단위 : % Unit : Percent

교육, 성 Education, Sex	사회적 편견 Social Prejudice	직업의식 및 책임감 부족 Lack of Respon- sibility	불평등한 근로여건 Working Conditions	능력 부족 Lack of Ability	구인정보 구하기 어려움 Job Offering	육아 및 가사부담 Infant rearing & House- work	기타 Others	모르겠음 Don't know
2002								
전체 Total	23.6	6.8	12.8	2.0	2.6	48.1	0.1	3.9
여자 Female	22.2	6.1	13.8	1.5	3.2	50.1	0.0	3.0
남자 Male	25.2	7.6	11.7	2.5	2.0	46.0	0.2	4.9
초졸이하 Prim Sch & Under.	20.1	6.5	9.0	2.0	3.1	50.8	0.2	8.2
여자 Female	20.4	5.5	9.3	2.3	3.2	51.7	0.0	7.7
남자 Male	19.4	8.8	8.5	1.5	3.1	49.0	0.5	9.4
중졸 Middle Sch.	27.7	6.2	12.1	2.2	4.0	39.7	0.0	8.2
여자 Female	25.8	6.8	13.4	1.1	5.1	42.8	0.0	5.0
남자 Male	29.7	5.5	10.9	3.3	2.8	36.6	0.0	11.3
고졸 High Sch.	23.7	6.9	15.3	2.0	1.9	47.6	0.2	2.4
여자 Female	23.0	6.4	15.0	1.4	2.5	50.7	0.0	1.1
남자 Male	24.4	7.4	15.6	2.6	1.2	44.7	0.3	3.8
대졸이상 Coll. & Over.	23.3	7.3	11.8	1.9	2.6	52.5	0.0	0.8
여자 Female	19.9	5.6	16.9	1.5	3.0	52.8	0.0	0.3
남자 Male	25.9	8.5	7.8	2.2	2.3	52.1	0.0	1.2
2006								
전체 Total	37.4	11.4	32.3	5.3	9.5	105.7	0.3	7.4
여자 Female	36.3	9.5	35.0	4.9	11.3	110.4	0.3	6.3
남자 Male	38.5	13.5	29.6	5.8	7.5	100.7	0.2	8.5
초졸이하 Prim Sch & Under.	24.1	5.1	22.7	6.0	7.0	91.5	0.2	18.7
여자 Female	23.3	4.1	21.8	5.8	7.2	97.2	0.3	18.3
남자 Male	25.6	7.1	24.5	6.5	6.8	80.5	0.0	19.4
중졸 Middle Sch.	40.4	6.1	28.8	4.5	7.5	102.0	0.5	9.8
여자 Female	41.0	5.4	28.9	4.4	8.4	114.4	0.9	6.4
남자 Male	39.6	7.1	28.6	4.5	6.2	86.2	0.0	14.1
고졸 High Sch.	37.5	11.8	32.9	5.3	11.1	104.3	0.3	6.1
여자 Female	35.9	11.3	37.3	5.6	13.0	109.5	0.3	3.8
남자 Male	39.1	12.2	28.8	5.1	9.2	99.4	0.4	8.3
대졸이상 Coll. & Over.	42.0	16.4	37.7	5.4	9.6	115.5	0.1	2.5
여자 Female	43.1	13.1	44.3	3.6	13.6	118.1	0.0	1.2
남자 Male	41.1	19.2	32.4	6.9	6.3	113.4	0.1	3.6

주 : 2006년, 2009년은 복수응답임.  
자료 : 통계청, 「사회통계조사」(2002, 2006, 2009).  
Note : Multiple Responses in 2006.  
Data : National Statistical Office, *Social Statistics Survey* (2002, 2006, 2009).

**<표 5-5-2> 교육정도, 연령 및 성별 여성취업 장애요인에 관한 견해(2)**  
**Opinions toward Obstruction of Female Employment by Educational Attainment, Age and Sex(2)**

단위 : % Unit : Percent

교육, 성 Education, Sex	사회적 편견 Social Prejudice	직업의식 및 책임감 부족 Lack of Respon- sibility	불평등한 근로여건 Working Conditions	능력 부족 Lack of Ability	구인정보 구하기 어려움 Job Offering	육아부담 Infant rearing	가사부담 House- work	모르겠음 Don't know
2009								
전체 Total	42.8	17.0	36.6	8.6	9.0	73.0	44.2	4.6
여자 Female	41.6	14.0	36.6	7.3	11.0	74.0	48.8	3.5
남자 Male	44.0	20.1	36.7	9.9	6.9	71.9	39.3	5.7
초졸이하 Prim Sch & Under.	36.6	11.9	22.6	10.3	8.7	66.3	48.0	10.1
중졸 Middle Sch.	42.3	14.3	32.6	7.1	8.1	67.4	46.0	8.9
고졸 High Sch.	41.5	15.8	37.6	8.5	11.3	73.5	40.6	4.4
대졸이상 Coll. & Over.	46.2	21.0	41.9	8.7	7.3	77.0	45.6	1.2

주 : 2006년, 2009년은 복수응답임.  
 자료 : 통계청, 「사회통계조사」(2002, 2006, 2009).  
 Note : Multiple Responses in 2006.  
 Data : National Statistical Office, *Social Statistics Survey* (2002, 2006, 2009).

**<표 5-5-3> 교육정도, 연령 및 성별 직업선택 요인(2002)(1)**  
**Reasons for Job Selection by Educational Attainment, Age and Sex in 2002(1)**

단위 : % Unit : Percent

교육, 연령 Education, Age	명예, 명성 Prestige	안정성 Stability	수입 Income	적성, 흥미 Aptitude, Interest	보람, 자아성취 Meaning- Fulness	발전성, 장래성 Promotion Opportunities	기타 Others	모르겠음 Don't know
2002								
전체 Total	1.6	33.2	19.9	18.0	9.0	17.1	0.1	1.0
여자 Female	1.3	33.5	19.4	19.5	8.3	16.7	0.1	1.1
남자 Male	2.0	32.9	20.5	16.5	9.8	17.5	0.1	0.9
초졸이하 Prim Sch & Under.	1.9	43.8	24.7	9.9	4.0	12.4	0.0	3.4
여자 Female	1.6	45.0	23.5	10.5	4.3	11.9	0.0	3.2
남자 Male	2.5	41.2	27.3	8.5	3.2	13.4	0.0	3.9
중졸 Middle Sch.	2.7	34.8	22.7	17.5	5.9	15.1	0.2	1.1
여자 Female	3.2	35.6	20.6	18.2	6.1	14.8	0.4	1.2
남자 Male	2.2	34.1	24.7	16.8	5.7	15.4	0.0	1.1
고졸 High Sch.	1.4	32.3	19.9	18.2	9.4	18.2	0.1	0.5
여자 Female	0.8	30.8	19.7	20.8	8.6	18.7	0.1	0.4
남자 Male	2.0	33.7	20.1	15.8	10.1	17.7	0.1	0.5
대졸이상 Coll. & Over.	1.2	26.4	14.9	23.6	14.0	19.7	0.0	0.1
여자 Female	0.7	24.5	13.5	27.9	13.8	19.6	0.0	0.0
남자 Male	1.5	27.8	16.0	20.4	14.2	19.8	0.0	0.3
연령 Age								
15-19세	2.7	18.9	14.0	32.5	13.7	16.1	0.0	2.1
여자 Female	3.1	17.9	10.5	36.4	14.2	15.4	0.0	2.5
남자 Male	2.4	19.8	17.4	28.7	13.2	16.8	0.0	1.8
20-29세	1.9	22.9	18.2	26.2	10.2	20.1	0.1	0.3
여자 Female	1.1	21.6	16.7	29.5	8.9	21.8	0.3	0.3
남자 Male	2.8	24.4	20.0	22.4	11.8	18.2	0.0	0.4
30-39세	1.0	29.0	21.8	17.8	11.0	18.8	0.1	0.6
여자 Female	0.5	29.6	20.4	20.4	10.8	17.5	0.3	0.5
남자 Male	1.5	28.4	23.2	15.1	11.2	20.0	0.0	0.6
40-49세	1.2	40.1	19.6	13.5	8.1	17.0	0.1	0.2
여자 Female	1.2	41.9	19.8	12.6	8.0	16.4	0.0	0.2
남자 Male	1.3	38.3	19.5	14.4	8.3	17.6	0.3	0.3
50-59세	0.5	48.4	21.3	8.3	5.3	15.3	0.0	1.0
여자 Female	0.5	50.3	22.6	8.1	2.7	15.3	0.0	0.5
남자 Male	0.5	46.5	20.1	8.5	7.7	15.3	0.0	1.5
60세 이상	3.2	45.9	23.4	8.9	4.4	10.8	0.0	3.5
여자 Female	2.7	45.3	25.5	8.8	4.1	9.3	0.0	4.3
남자 Male	3.9	46.6	20.6	9.1	4.7	12.8	0.0	2.4

주 : 2006년은 복수응답임.  
 자료 : 통계청, 「사회통계조사」(2002, 2006, 2009).  
 Note : Multiple Responses in 2006.  
 Data : National Statistical Office, *Social Statistics Survey* (2002, 2006, 2009).

<표 5-5-3> 교육정도, 연령 및 성별 직업선택 요인(2006)(2)

Reasons for Job Selection by Educational Attainment, Age and Sex in 2006(2)

단위 : % Unit : Percent

교육, 연령 Education, Age	명예, 명성 Prestige	안정성 Stability	수입 Income	적성, 흥미 Aptitude, Interest	보람, 자아성취 Meaning- Fulness	발전성, 장래성 Promotion Opportunities	기타 Others	모르겠음 Don't know
2006								
전체 Total	8.9	60.1	68.3	27.7	23.1	33.2	0.3	3.2
여자 Female	7.0	60.7	68.3	29.3	23.9	30.5	0.4	4.0
남자 Male	10.9	59.6	68.3	26.0	22.3	36.1	0.3	2.4
초졸이하								
Prim Sch & Under.	6.7	56.3	62.2	16.6	9.8	22.6	0.2	14.0
여자 Female	4.8	57.1	61.5	16.4	9.2	21.7	0.0	14.7
남자 Male	10.3	54.8	63.7	17.0	10.9	24.2	0.5	12.8
중졸 Middle Sch.	10.0	60.5	67.3	28.7	21.6	27.6	0.4	4.3
여자 Female	8.7	60.7	65.8	28.9	22.3	29.3	0.4	4.5
남자 Male	11.6	60.2	69.3	28.4	20.7	25.6	0.4	4.0
고졸 High Sch.	6.5	61.2	73.4	29.4	21.1	33.4	0.4	1.0
여자 Female	5.4	64.0	73.2	31.5	22.7	29.6	0.6	1.0
남자 Male	7.4	58.4	73.5	27.4	19.6	37.0	0.2	1.0
대졸이상 Coll. & Over.	12.5	60.5	65.3	30.2	32.3	40.6	0.3	0.5
여자 Female	9.8	58.7	67.9	35.3	36.3	38.5	0.2	0.4
남자 Male	14.7	62.0	63.3	26.1	29.1	42.3	0.4	0.5
연령 Age								
15-19세	14.7	53.2	67.4	44.9	34.0	36.1	0.0	1.4
여자 Female	11.0	52.8	67.5	47.2	35.6	39.9	0.0	0.6
남자 Male	18.1	53.6	67.4	42.8	32.6	32.6	0.0	2.2
20-29세	7.1	56.9	67.5	39.9	26.2	40.6	0.2	0.5
여자 Female	6.3	60.1	67.6	42.5	29.9	36.7	0.0	0.0
남자 Male	8.1	53.4	67.5	37.0	22.2	44.9	0.4	1.1
30-39세	8.1	61.7	74.1	27.2	25.0	37.3	0.8	1.4
여자 Female	7.6	63.3	74.9	30.8	25.5	32.2	1.3	1.8
남자 Male	8.6	60.2	73.3	23.6	24.5	42.3	0.3	1.0
40-49세	11.0	63.4	72.0	23.1	23.0	31.4	0.1	1.7
여자 Female	8.1	63.4	72.9	25.5	24.1	29.2	0.0	2.1
남자 Male	14.0	63.3	71.2	20.6	21.8	33.5	0.2	1.3
50-59세	7.2	65.6	68.0	19.1	18.0	31.5	0.4	3.6
여자 Female	3.9	65.2	65.3	17.4	18.4	29.6	0.5	5.4
남자 Male	10.4	66.0	70.6	20.8	17.5	33.3	0.4	1.7
60세 이상	7.6	56.2	54.8	15.2	13.6	18.6	0.2	13.6
여자 Female	6.4	54.3	56.1	14.7	11.2	17.0	0.0	16.0
남자 Male	9.2	58.6	53.2	15.8	16.6	20.7	0.4	10.4

주 : 2006년, 2009년은 복수응답임.  
 자료 : 통계청, 「사회통계조사」(2002, 2006, 2009).  
 Note : Multiple Responses in 2006.  
 Data : National Statistical Office, *Social Statistics Survey* (2002, 2006, 2009).

<표 5-5-3> 교육정도, 연령 및 성별 직업선택 요인(2009)(3)

Reasons for Job Selection by Educational Attainment, Age and Sex in 2009(3)

단위 : % Unit : Percent

교육, 연령 Education, Age	명예, 명성 Prestige	안정성 Stability	수입 Income	적성, 흥미 Aptitude, Interest	보람, 자아성취 Meaning- Fulness	발전성, 장래성 Promotion Opportunities	기타 Others	모르겠음 Don't know
2009								
전체 Total	13.0	60.2	75.1	33.0	30.7	31.7	0.3	3.6
여자 Female	10.6	58.5	76.1	35.5	31.0	27.6	0.4	5.2
남자 Male	15.5	61.9	74.1	30.4	30.4	36.0	0.2	1.9
초졸이하								
Prim Sch & Under.	10.8	57.1	81.1	17.8	15.2	15.8	-	13.2
중졸 Middle Sch.	12.8	60.7	75.4	34.1	29.6	26.9	0.3	3.3
고졸 High Sch.	12.9	58.7	74.2	33.9	29.8	33.2	0.4	2.9
대졸이상 Coll. & Over.	13.9	62.5	73.9	36.6	37.2	37.6	0.3	1.3

주 : 2006년, 2009년은 복수응답임.  
 자료 : 통계청, 「사회통계조사」(2002, 2006, 2009).  
 Note : Multiple Responses in 2006.  
 Data : National Statistical Office, *Social Statistics Survey* (2002, 2006, 2009).

<표 5-5-4> 교육정도 및 성별 소득만족도

Level of Satisfaction with Income by Educational Attainment and Sex

단위 : %

Unit : Percent

성, 교육 Sex, Education	소득 있음 Have Income						소득없음 Have no Income
	계 Total	매우만족 Very Satisfied	만족한편 Satisfied	보통 Fair	불만족 한편 Dissatisfied	매우 불만족 Very Dissatisfied	
2003							
전체 Total	100.0	1.0	10.1	41.7	33.2	14.0	36.3
여성 Female	100.0	0.6	10.4	41.1	33.5	14.4	49.4
남성 Male	100.0	1.3	9.9	42.1	33.0	13.7	22.6
초졸이하							
Prim Sch & Under.	100.0	0.8	8.6	30.0	43.5	17.1	48.8
여자 Female	100.0	0.7	4.6	31.6	44.1	19.0	57.5
남자 Male	100.0	0.9	13.5	28.1	42.8	14.8	31.8
중졸 Middle Sch.							
중졸 Middle Sch.	100.0	0.5	4.7	45.8	31.9	17.1	58.3
여자 Female	100.0	0.0	4.6	44.6	31.0	19.8	62.8
남자 Male	100.0	1.1	4.7	46.9	32.8	14.5	52.8
고졸 High Sch.							
고졸 High Sch.	100.0	0.7	9.2	40.6	33.5	15.9	35.5
여자 Female	100.0	0.6	10.4	41.1	33.9	14.0	46.3
남자 Male	100.0	0.8	8.3	40.3	33.3	17.3	24.4
대졸이상 Coll. & Over.							
대졸이상 Coll. & Over.	100.0	1.6	13.0	45.6	29.8	10.0	20.4
여자 Female	100.0	0.7	15.9	45.0	28.1	10.2	39.6
남자 Male	100.0	2.0	11.7	45.8	30.6	9.9	6.4
2007							
전체 Total	100.0	0.9	10.2	35.7	35.9	17.4	36.0
여성 Female	100.0	1.2	9.9	34.9	37.6	16.4	49.6
남성 Male	100.0	0.7	10.4	36.1	34.7	18.0	21.9
2009							
전체 Total	100.0	2.4	14.5	37.8	32.0	13.0	0.3
여성 Female	100.0	1.4	14.1	40.3	32.6	10.7	0.8
남성 Male	100.0	3.2	14.7	36.0	31.5	14.6	-

자료 : 통계청, 「사회통계조사」(2003, 2009).

통계청, 「사회통계조사보고서」(2007).

Data : National Statistical Office, Social Statistics Survey(2003).

Source : National Statistical Office, Report on the Social Statistical Survey(2007).

---

---

6. 보건  
Health

---

---

## 6. 보 건

### 가. 건강상태

영양섭취와 발달된 의료기술 등의 이유로 기대여명은 매년 조금씩 증가하는 추세를 보이고 있다. 대전의 경우 2008년 기준으로 0세의 기대여명은 여성 83.19세, 남성 77.13세로 나타났다. 이는 평균수명이 남녀 평균 80세를 넘긴다고 해석할 수 있다. 이에 따라 노년의 삶에 대해 재조명하고, 더 건강하게 노후를 보내기 위한 노력이 계속되고 있다.

남녀 학생의 신장과 체중도 지난 20여 년간 꾸준히 증가하여 17세 평균 여학생의 신장은 1995년 160.0cm에서 2008년 161.2cm 으로 증가하였고, 남학생 역시 평균 신장이 꾸준히 증가하여 1995년 172.0cm에서 2008년 173.9cm으로 증가하였다. 과거보다 영양상태가 좋아져 체중도 증가하는 추세를 보이고 있다.

건강과 밀접하게 관련되는 흡연과 음주 추세를 살펴보면 2010년 전체인구의 흡연률은 25%로, 2008년 24.1%에 비하여 조금 증가한 것으로 나타났다. 비흡연 비율 75% 중에서 77.9%는 피워본 적이 없다고 응답하였고, 22.1%는 담배를 끊은 것으로 조사되었다. 이는 사회적인 금연분위기와 각종 금연조치들의 확대가 영향을 미친 것으로 보인다. 흡연인구 중 50%는 하루 반 갑 이하의 담배를 피우고, 45.1%는 한 갑(11~20개비)을 피우는 것으로 조사되어 흡연자의 대부분이 하루 한 갑 이하의 담배를 피는 것으로 나타났으나, 하루 30개비 이상을 피우는 경우도 1.7%로 나타났다.

2010년 음주 비율을 살펴보면, 여자의 61.4%, 남자의 83.3%가 술을 마신다고 응답하여, 남녀 평균 72.1%가 술을 마시는 것으로 나타났다. 술을 마시는 빈도를 살펴보면 여성의 경우, 43.4%가 한 달에 1회 미만으로 술을 마시고, 37.8%가 월 2~3회의 술을 마시는 것으로 나타난 반면 남성의 경우, 32.3%가 월 2~3회 술을 마신다고 응답하였고, 32%는 일주일에 1~2번 술을 마신다고 응답하였다. 남성이 여성에 비해 음주 비율도 높고, 술을 마시는 빈도도 더 높게 나타났다. 거의 매일 술을 마시는 경우도 남성의 경우 3.8%로 집계되었고, 평균적으로 한 달에 2~3번 정도로 술을 마시는 경우가 가장 많은 것으로 나타났다.

2010년 주된 건강관리 방법의 경우를 종목별로 살펴보면 규칙적인 운동 부문에서 여성은 31.0%, 남성은 39.5%의 비율을 나타냈다. 건강검진의 경우 여성이 48.3%, 남성이 50.8%로 나타났다.

### 나. 출산 및 사망

대전 임신부의 제왕절개 수술현황을 살펴보면 2008년에는 4,965명이었는데, 2010년에는 조금 더 증가하여 6,209명이 제왕절개를 수술을 하였다. 전국 시도와 비교해 봤을 때 높은 수치는 아니지만 2005년 이래로 매년 조금씩 증가하고 있는 것을 알 수 있다. 이는 의료기술의 발달로 제왕절개가 가능한 경우가 늘어난 영향도 있는 것으로 예상할 수 있다.

2010년 연령별 사망성비를 살펴보면 129.9명으로 나타났다. 20대부터 50대까지 높아지다가 60세 이상부터 낮아지는 것으로 나타났다. 10대의 경우 사망성비 355.6으로 가장 높게 나타났는데, 이는 사고 등의 이유로 추정되고, 이후 50대에도 312.8로 높게 나타나고 이후 감소하는데, 상대적으로 여성이 남성보다 평균수명이 더 긴 연유인 것으로 보인다.

여성의 주요 사망원인으로는 2008년 가장 큰 비중으로 나타난 것이 순환기계의 질환(753)이고, 그 다음으로 악성신생물(639)이 원인인 것으로 나타났다. 2010년의 경우는 전체 2,745명 중에 악성신생물로 인한 사망이 687명으로 가장 크게 많이 나타났고, 그 다음으로 순환기계 질환으로 인한 사망자가 676명으로 나타났다.

유병률의 경우 2010년 여성이 22.4%로 남성 15.9%에 비해 6.5% 높게 나타났다.

### 다. 보건의료 이용

의료서비스 만족도를 각 의료기관별로 살펴보면 2006년에 비해 2010년엔 전 기관별로 만족도가 향상된 응답을 보였다. 종합병원의 경우 2006년에는 만족하는 비율이 51.5%, 보통 31.4%였던 것에 비해 2010년의 경우는 54.8%가 만족하고, 33.1%가 보통이라고 응답하였다. 병(의)원의 경우도 남녀 모두 매우만족과 만족 부문에서 2006년에 비해 더 많은 응답을 얻었다.

의료서비스 불만이유를 살펴보면 2006년(복수응답) 남성과 여성 모두 치료미흡(여성 45.8%, 남성 45.2%)을 꼽았다. 그 다음으로는 비용과다라고 응답한 비율이 여성 40.5%, 남성 44.4%로 나타났으며, 치료미흡(45.5%), 비용과다(42.4%), 진료 및 입원 대기시간이 긴 것(29.4%), 진료 불성실(23.8%), 불친절(19.2%), 파잉진료(18.5%) 순의 이유로 불만족한 것으로 나타났다.

<그림 6-1> 대전의 연령별 음주비율(2010)

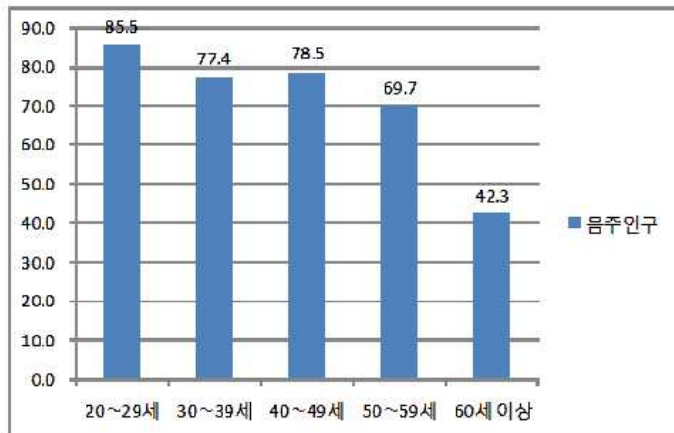

자료 : 통계청, 「사회통계조사」.  
Data : National Statistical Office, *Social Statistics Survey*.

<그림 6-2> 사망률 성비

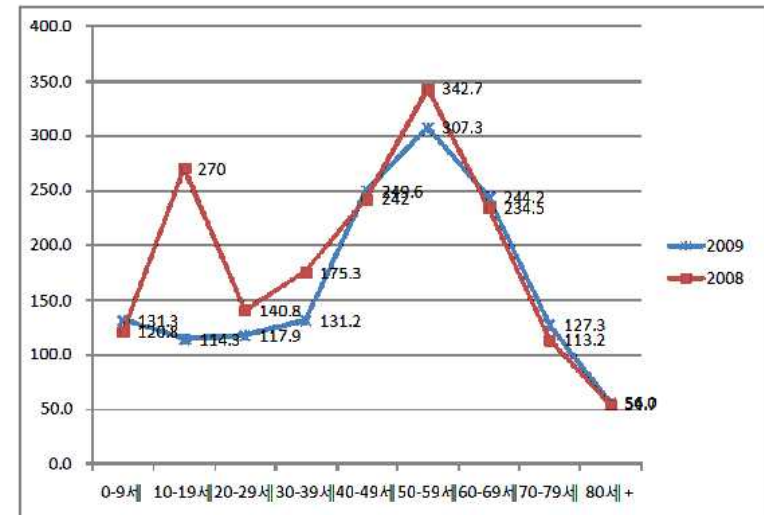

주 : 사망성비는 여자 사망자 100명당 남자 사망수임.  
자료 : 통계청, 「인구동태통계연보」 원 자료분석.  
통계청, 「인구동태통계연보」.  
Note : Mortality rate by sex is the proportion of males to a hundred females.  
Source : National Statistical Office, *Annual Report on Vital Statistics Raw data*.  
National Statistical Office, *Annual Report on Vital Statistics*.



<그림 6-3> 유병률

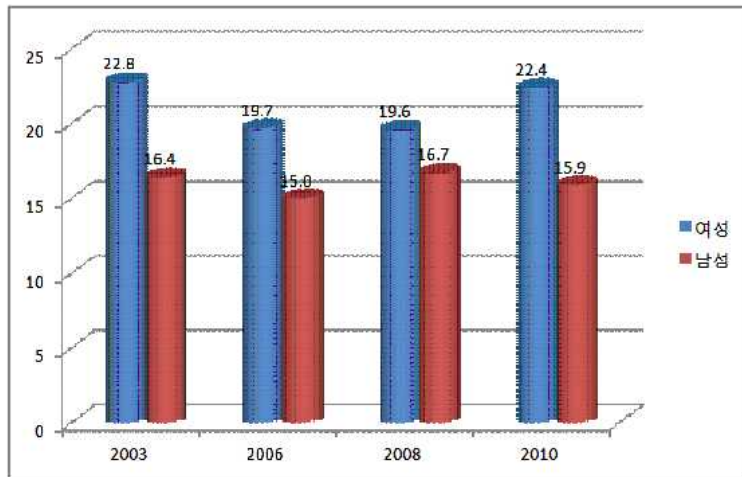

주 : 1) 유병률 =  $\frac{\text{기간 내(2주간) 유병자}}{\text{조사대상인구}} \times 100$ .

자료 : 통계청, KOSIS DB 웹서비스.

Note : Morbidity Rate =  $\frac{\text{Those Inflicted with Diseases}}{\text{Total Surveyed Population}} \times 100$ .

Data : National Statistical Office, KOSIS DB Web Service.

<그림 6-4> 의료서비스 불만 이유(2010)

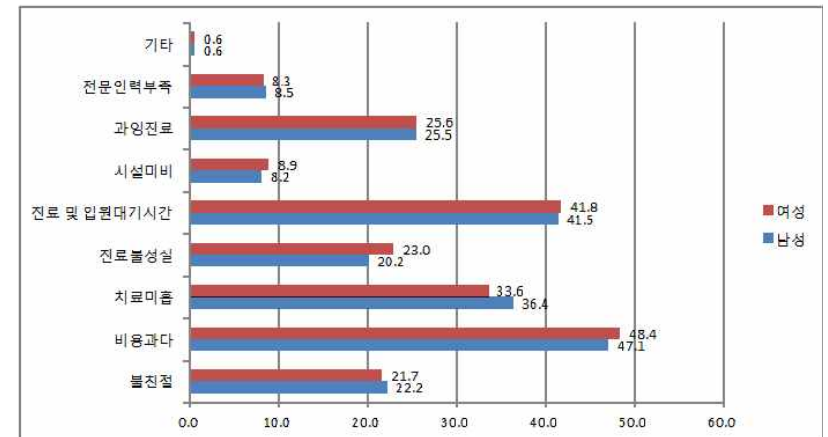

주 : 1) 복수응답

자료 : 통계청, KOSIS DB 웹서비스.

Note : 1) Multiple Response.

Data : National Statistical Office, KOSIS DB Web Service.

<표 6-1-1> 연령별 기대여명  
Life Expectancy by Age

단위 : 년 Unit : Year

연령 Age	2008	
	여자 Female	남자 Male
0세	83.19	77.13
1	82.45	76.39
5	78.53	72.48
10	73.56	67.52
15	68.59	62.54
20	63.63	57.64
25	58.75	52.76
30	53.88	47.95
35	49.00	43.10
40	44.15	38.34
45	39.34	33.68
50	34.60	29.24
55	29.88	24.92
60	25.19	20.91
65	20.62	16.95
70	16.31	13.38
75	12.40	10.23
80	9.01	7.35
85	6.32	5.32
90	4.42	3.91
95	3.14	2.96
100+	2.34	2.38

자료 : 통계청, 「생명표」  
Data : National Statistical Office, *Life Table*.

<표 6-1-2> 연령 및 성별 학생의 신장  
Average Height of Students by Age and Sex

단위 : Cm Unit : Cm

연도 Year	초등학교 Primary School											
	6세		7세		8세		9세		10세		11세	
	여자 Female	남자 Male	여자 Female	남자 Male	여자 Female	남자 Male	여자 Female	남자 Male	여자 Female	남자 Male	여자 Female	남자 Male
1995	118.0	119.0	124.0	125.0	129.0	130.0	136.0	136.0	141.0	141.0	148.0	147.0
2000	119.6	120.6	124.9	126.4	130.7	131.8	137.2	137.1	142.2	142.6	150.2	148.8
2001	119.1	120.1	125.4	126.8	130.3	131.8	136.8	137.4	144.1	142.8	149.7	150.6
2002	119.8	120.7	125.5	127.1	131.2	132.6	136.7	137.5	144.0	143.3	150.9	149.6
2003	120.0	121.0	126.0	126.0	131.0	133.0	137.0	138.0	143.0	144.0	151.0	149.0
2004	119.3	121.1	125.8	127.2	131.0	132.0	136.1	138.5	143.4	142.7	150.1	149.9
2005	120.0	120.9	125.0	126.8	130.7	131.4	137.0	137.2	143.3	144.2	150.3	149.1
2006	120.2	121.7	125.8	127.1	131.5	132.6	138.3	138.7	144.4	143.5	150.9	149.9
연도 Year	중학교 Middle School						고등학교 High School					
	12세		13세		14세		15세		16세		17세	
	여자 Female	남자 Male	여자 Female	남자 Male	여자 Female	남자 Male	여자 Female	남자 Male	여자 Female	남자 Male	여자 Female	남자 Male
1995	153.0	152.0	155.0	160.0	158.0	166.0	159.0	169.0	159.0	170.0	160.0	172.0
2000	154.9	155.4	157.0	162.9	160.4	168.2	159.6	171.2	161.5	172.8	161.0	173.4
2001	155.0	155.1	157.9	162.8	159.2	168.1	159.7	172.1	160.7	173.1	161.6	173.3
2002	154.6	155.5	157.9	163.1	159.9	168.4	160.1	172.0	160.4	173.4	160.5	174.3
2003	156.0	155.0	158.0	163.0	160.0	168.0	161.0	171.0	161.0	174.0	161.0	174.0
2004	155.2	156.1	158.5	162.7	159.7	168.5	161.0	170.8	161.1	173.0	161.3	174.4
2005	155.0	155.8	158.5	162.6	160.7	167.7	160.1	171.9	160.7	173.0	160.9	173.9
2006	156.1	158.1	158.2	164.2	159.5	168.7	160.4	171.8	160.7	173.0	161.1	173.9

주 : 2006년 자료는 표본조사에 의한 것임.  
자료 : 한국교육개발원, 「교육통계조사」.  
한국교육개발원, 「교육통계연보」.

Note : Data in 2002 are depended on the sample survey.  
Source : Korean Educational Development Institute, *Educational Statistics Survey*.  
Korean Educational Development Institute, *Statistical Yearbook of Education*.

<표 6-1-3> 연령 및 성별 학생의 체중  
Average Weight of Students by Age and Sex

단위 : Kg Unit : Kg

연도 Year	초등학교 Primary School											
	6세		7세		8세		9세		10세		11세	
	여자 Female	남자 Male	여자 Female	남자 Male	여자 Female	남자 Male	여자 Female	남자 Male	여자 Female	남자 Male	여자 Female	남자 Male
1995	21.79	22.80	24.62	26.16	27.44	29.17	31.77	32.85	35.33	35.60	40.60	40.61
1996	21.94	22.75	24.82	26.18	27.79	29.39	31.80	33.03	36.62	36.75	40.55	40.58
1997	22.35	23.96	24.81	26.63	27.98	29.71	32.00	33.57	36.16	37.46	41.81	41.75
1998	22.50	23.60	25.60	26.00	27.60	29.90	31.30	32.90	36.70	37.80	41.10	41.30
1999	22.00	22.80	24.70	26.10	28.70	29.20	31.30	34.40	35.70	36.50	41.60	42.10
2000	22.70	23.50	25.60	26.60	28.80	30.40	33.40	33.80	36.00	39.30	42.30	43.20
2001	22.60	23.50	25.80	27.50	29.10	30.00	32.70	34.90	37.70	38.20	41.80	44.40
2002	23.20	24.20	26.10	27.50	29.60	31.90	33.50	34.80	38.10	39.80	44.10	44.20
2003	23.00	24.00	26.00	27.00	29.00	31.00	32.00	34.00	37.00	39.00	43.00	43.00
2004	23.30	23.90	26.20	27.10	29.40	31.00	32.40	35.70	37.10	38.80	42.40	44.90
2005	23.30	23.90	25.60	27.30	29.20	30.50	33.20	34.80	37.30	40.20	42.80	45.50
연도 Year	중학교 Middle School						고등학교 High School					
	12세		13세		14세		15세		16세		17세	
	여자 Female	남자 Male	여자 Female	남자 Male	여자 Female	남자 Male	여자 Female	남자 Male	여자 Female	남자 Male	여자 Female	남자 Male
1995	46.12	44.76	49.10	50.66	51.66	57.28	52.20	60.79	53.08	62.27	53.63	63.32
1996	46.01	46.42	50.08	51.56	51.61	57.96	52.09	60.94	53.03	62.98	53.42	65.15
1997	46.32	47.80	49.75	52.40	52.81	56.84	53.18	61.64	53.71	64.56	54.28	66.16
1998	45.50	47.50	50.80	53.40	52.80	57.70	52.80	60.80	54.00	63.70	54.30	67.60
1999	45.50	47.70	48.70	53.30	53.10	60.20	52.80	61.70	54.80	62.40	53.40	65.80
2000	47.20	48.10	49.80	54.10	52.80	58.40	53.10	62.90	54.30	64.90	54.90	67.00
2001	46.70	48.10	51.00	53.80	52.70	59.60	53.70	63.60	54.10	64.40	55.50	66.40
2002	47.40	49.10	51.30	55.90	54.10	60.20	53.40	64.70	55.00	66.10	55.50	68.40
2003	48.00	48.00	52.00	55.00	54.00	60.00	55.00	63.00	55.00	66.00	55.00	68.00
2004	48.30	49.40	52.10	54.80	53.60	59.70	53.00	63.40	55.50	65.60	56.20	68.30
2005	47.00	50.50	50.50	54.70	54.30	59.90	53.10	62.90	54.70	65.50	54.90	67.50

자료 : 통계청, KOSIS DB 웹서비스.  
Data : National Statistical Office, KOSIS DB Web Service.

<표 6-2-1> 성 및 연령별 흡연인구 비율  
Percentage of Smokers by Sex and Age

단위 : % Unit : Percent

성, 연령 Sex, Age	안피움 Non- Smokers	흡연경험 Experience of Smoking		피움 Smokers	흡연량 Amount of Smoking							
		끊었음 Ex- Smokers	않음 Never Smoked		10개비이하 (반갑이하) 10Cigarettes and Under (A Half Pack or Less)	11-20개비 (한갑) Cigarettes (About a Pack)	21-30개비 (한갑반) 21-30 Cigarettes (About One & Half Packs)	31-40 개비 31-40 Cigarettes	41개비이상 (두갑이상) 40Cigarettes and Over (Two Packs or More)			
2006												
전체 Total	72.5	21.4	78.6	27.5	40.9	49.0	6.5	3.0	0.5			
여자 Female	96.3	4.0	96.0	3.7	77.6	16.2	3.0	3.2	0.0			
남자 Male	47.6	58.2	41.8	52.4	38.1	51.5	6.8	3.0	0.6			
연령 Age												
20-29세	73.5	13.9	86.1	26.5	56.9	36.9	5.6	0.7	0.0			
여자 Female	97.3	5.1	94.9	2.7	86.7	13.3	0.0	0.0	0.0			
남자 Male	47.5	33.9	66.1	52.5	55.2	38.2	5.9	0.7	0.0			
30-39세	67.5	16.2	83.8	32.5	34.9	54.8	5.9	3.3	1.0			
여자 Female	97.3	2.6	97.4	2.7	73.2	8.9	8.9	8.9	0.0			
남자 Male	38.0	50.6	49.4	62.0	33.3	56.7	5.8	3.1	1.1			
40-49세	70.0	23.0	77.0	30.0	32.8	52.1	10.5	3.8	0.9			
여자 Female	96.6	2.6	97.4	3.4	86.7	13.3	0.0	0.0	0.0			
남자 Male	43.5	68.0	32.0	56.5	29.5	54.5	11.1	4.0	0.9			
50-59세	74.6	26.0	74.0	25.4	30.9	61.2	4.4	3.5	0.0			
여자 Female	95.6	2.2	97.8	4.4	80.8	19.2	0.0	0.0	0.0			
남자 Male	54.1	67.2	32.8	45.9	26.2	65.2	4.8	3.8	0.0			
60세 이상	81.5	32.1	67.9	18.5	59.0	33.3	3.2	4.5	0.0			
여자 Female	93.4	8.4	91.6	6.6	66.7	22.4	5.1	5.8	0.0			
남자 Male	66.4	74.5	25.5	33.6	57.1	36.0	2.8	4.2	0.0			
2008												
전체 Total	75.9	23.5	76.5	24.1	42.5	50.4	4.4		2.6			
2010												
전체 Total	75.0	22.1	77.9	25.0	50.0	45.1	3.2		1.7			

자료 : 통계청, 「사회통계조사」.  
Data : National Statistical Office, Social Statistics Survey.

<표 6-2-2> 성 및 연령별 음주인구 비율  
Percentage of Drinkers by Sex and Age

단위 : % Unit : Percent

성, 연령 Sex, Age	술을 마신다 Drinking	음주횟수 Frequency of Drinking					술을 안마신다 Not Drinking
		월 1회 미만 Once or Less per Month	월 2~3회 2~3 Times per Month	주 1~2회 1~2 Times per Week	주 3~4회 3~4 Times per Week	거의 매일 Almost Everyday	
2006							
전체 Total	75.5	31.2	31.1	22.8	10.5	4.4	24.5
여자 Female	63.8	50.2	30.7	13.6	4.2	1.3	36.2
남자 Male	87.7	16.7	31.4	29.9	15.3	6.7	12.3
연령 Age							
20-29세	84.9	33.5	40.6	19.5	5.4	1.0	15.1
여자 Female	80.0	48.2	34.8	12.7	4.4	0.0	20.0
남자 Male	90.2	19.2	46.3	26.2	6.4	1.9	9.8
30-39세	85.3	29.4	31.7	24.8	10.0	4.1	14.7
여자 Female	76.7	49.1	32.0	13.3	3.5	2.1	23.3
남자 Male	93.9	13.5	31.5	34.0	15.3	5.7	6.1
40-49세	78.1	28.9	27.9	24.5	14.6	4.2	21.9
여자 Female	66.0	46.7	32.1	15.0	4.5	1.7	34.0
남자 Male	90.2	16.0	24.9	31.3	21.9	5.9	9.8
50-59세	66.6	28.5	26.8	23.3	13.2	8.2	33.4
여자 Female	49.0	50.8	29.0	13.2	5.2	1.9	51.0
남자 Male	83.8	15.7	25.6	29.1	17.7	11.8	16.2
60세 이상	49.7	39.7	19.0	21.2	11.2	8.9	50.3
여자 Female	32.5	69.6	10.6	14.5	4.3	1.0	67.5
남자 Male	71.8	22.5	23.8	25.0	15.2	13.5	28.2
2008							
전체 Total	67.7	28.2	30.8	26.4	10.3	4.3	32.3
여자 Female	54.6	47.2	33.9	13.8	4.4	0.8	45.4
남자 Male	81.7	14.7	28.7	35.4	14.4	6.8	18.3
2010							
전체 Total	72.1	27.9	34.6	24.4	10.5	2.5	27.9
여자 Female	61.4	43.4	37.8	14.7	3.3	0.8	38.6
남자 Male	83.3	15.9	32.2	32.0	16.1	3.8	16.7

자료 : 통계청, 「사회통계조사」.  
Data : National Statistical Office, Social Statistics Survey.

<표 6-3-1> 성 및 연령별 주된 건강관리 방법(1)  
Ways of Maintaining Health by Sex and Age(1)

단위 : % Unit : Percent

성 Sex	운동 Exercise	식사조절 Diet	담배, 술절제 Moderation in Smoking & Drinking	보약 Taking Restoratives	목욕, 사우나 Bath	기타 Other	아무것도 하지않음 None	
1999 <sup>1)</sup>								
전체 Total	24.5	16.7	4.2	4.2	7.6	0.5	42.2	
여자 Female	19.7	21.8	0.5	4.9	7.8	0.4	44.9	
남자 Male	29.6	11.4	8.1	3.5	7.4	0.6	39.5	
성 Sex	아침식사 Breakfast	아침식사 안함 Not Breakfast	적정수면 Proper Sleep	적정수면 실천안함 Not Proper Sleep	규칙적인 운동 Regular Exercise	규칙적인 운동 실천안함 Not Regular Exercise	건강검진 Medical Check up	건강검진 Not Medical Check up
2006								
전체 Total	69.1	30.9	76.4	23.6	30.1	69.9	31.9	68.1
여자 Female	69.7	30.3	77.9	22.1	27.5	72.5	29.0	71.0
남자 Male	68.4	31.6	74.9	25.1	32.9	67.1	34.8	65.2
연령 Age								
15-19세	62.1	37.9	68.7	31.3	23.2	76.8	4.1	95.9
여자 Female	62.0	38.0	66.3	33.7	12.3	87.7	3.1	96.9
남자 Male	62.3	37.7	71.0	29.0	33.3	66.7	5.1	94.9
20-29세	44.9	55.1	71.7	28.3	25.6	74.4	10.9	89.1
여자 Female	46.3	53.7	76.5	23.5	22.2	77.8	12.8	87.2
남자 Male	43.4	56.6	66.4	33.6	29.3	70.7	8.8	91.2
30-39세	67.3	32.7	75.2	24.8	21.3	78.7	29.2	70.8
여자 Female	71.5	28.5	80.0	20.0	21.2	78.8	24.1	75.9
남자 Male	63.2	36.8	70.4	29.6	21.3	78.7	34.3	65.7
40-49세	75.4	24.6	80.7	19.3	33.5	66.5	40.7	59.3
여자 Female	72.6	27.4	81.6	18.4	32.7	67.3	35.6	64.4
남자 Male	78.1	21.9	79.9	20.1	34.3	65.7	45.7	54.3
50-59세	82.7	17.3	79.8	20.2	38.9	61.1	51.0	49.0
여자 Female	82.8	17.2	75.7	24.3	36.1	63.9	50.9	49.1
남자 Male	82.6	17.4	83.8	16.2	41.6	58.4	51.1	48.9
60세 이상	88.4	11.6	80.4	19.6	42.0	58.0	51.7	48.3
여자 Female	88.0	12.0	80.0	20.0	37.7	62.3	44.4	55.6
남자 Male	89.0	11.0	80.9	19.1	47.6	52.4	61.1	38.9

주 : 1) 20세 이상  
자료 : 통계청, 「사회통계조사」.  
Note : 1) 20 age and over.  
Data : National Statistical Office, Social Statistics Survey.

<표 6-3-1> 성 및 연령별 주된 건강관리 방법(2)  
Ways of Maintaining Health by Sex and Age(2)

단위 : % Unit : Percent

성 Sex	아침식사 Breakfast	아침식사 안함 Not Breakfast	적정수면 Proper Sleep	적정수면 실천안함 Not Proper Sleep	규칙적인 운동 Regular Exercise	규칙적인 운동 실천안함 Not Regular Exercise	건강검진 Medical Check up	건강검진 Not Medical Check up
2008								
전체 Total	75.9	24.1	81.1	18.9	35.3	64.7	49.5	50.5
여자 Female	77.2	22.8	83.5	16.5	31.5	68.5	48.2	51.8
남자 Male	74.5	25.5	78.6	21.4	39.3	60.7	50.8	49.2
연령 Age								
15-19세	73.0	27.0	59.5	40.5	20.3	79.7	31.5	68.5
20-29세	53.2	46.8	76.5	23.5	28.4	71.6	31.8	68.2
30-39세	70.7	29.3	79.9	20.1	32.6	67.4	42.8	57.2
40-49세	80.5	19.5	83.1	16.9	41.1	58.9	55.9	44.1
50-59세	90.6	9.4	87.8	12.2	45.1	54.9	71.0	29.0
60세 이상	94.6	5.4	92.5	7.5	39.4	60.6	63.0	37.0
2010								
전체 Total	73.1	26.9	78.2	21.8	35.2	64.8	49.3	50.4
여자 Female	74.0	26.0	79.9	20.1	31.0	69.0	48.3	51.7
남자 Male	72.1	27.9	76.5	23.5	39.5	60.5	50.8	49.2
연령 Age								
15-19세	70.6	29.4	67.8	32.2	23.4	76.6	19.1	80.9
20-29세	50.0	50.0	77.1	22.9	29.3	70.7	20.5	79.5
30-39세	64.9	35.1	76.4	23.6	29.4	70.6	45.4	54.6
40-49세	80.2	19.8	78.3	21.7	35.7	64.3	59.5	40.5
50-59세	82.8	17.2	83.5	16.5	42.4	57.6	71.7	28.3
60세 이상	93.9	6.1	82.8	17.2	49.0	51.0	72.0	28.0

주 : 1) 20세 이상

자료 : 통계청, 「사회통계조사」.

Note : 1) 20 age and over.

Data : National Statistical Office, Social Statistics Survey.

<표 6-3-2> 성 및 연령별 개인의 건강상태 평가  
Self-assessment of Health by Sex and Age

단위 : % Unit : Percent

성, 연령 Sex, Age	매우 건강함 Excellent	건강한 편 Good	보통 Fair	건강치 못함 Poor	매우 나쁨 Very Poor
2006					
전체 Total	8.9	38.7	38.9	11.7	1.8
여자 Female	6.6	35.1	41.4	14.7	2.3
남자 Male	11.3	42.5	36.3	8.6	1.3
연령 Age					
15-19세	24.1	48.5	23.3	4.1	0.0
20-29세	13.0	48.3	34.2	3.7	0.8
30-39세	7.6	44.4	43.6	4.1	0.2
40-49세	7.6	38.7	42.7	10.4	0.7
50-59세	2.2	30.8	46.4	18.2	2.5
60세 이상	4.1	16.6	34.8	36.6	7.9
2008					
전체 Total	16.6	45.5	26.9	9.5	1.5
여자 Female	14.8	43.2	29.9	10.6	1.4
남자 Male	18.6	47.8	23.7	8.4	1.5
2010					
전체 Total	10.4	38.2	38.0	11.4	1.9
여자 Female	8.1	37.0	39.2	13.8	1.9
남자 Male	12.9	39.5	36.7	9.0	1.9
연령 Age					
15-19세	24.6	40.4	30.6	4.0	0.5
20-29세	16.0	44.9	31.4	7.4	0.3
30-39세	11.7	41.3	39.6	7.9	0.5
40-49세	6.6	42.0	40.9	9.5	0.9
50-59세	7.1	35.2	41.0	13.5	3.2
60세 이상	2.1	24.0	41.3	25.9	6.7

자료 : 통계청, 「사회통계조사」.

Data : National Statistical Office, Social Statistics Survey.

<표 6-4-1> 시도별 제왕절개 현황  
Caesarean section by Province

단위 : % Unit : Percent

시도 Province	2003			2005			2008	2010
	분만건수 Childbirth	제왕절개 Caesarean section	제왕절개율 Rate of Caesarean section	분만건수 Childbirth	제왕절개 Caesarean section	제왕절개율 Rate of Caesarean section	제왕절개 Caesarean section	제왕절개 Caesarean section
전 국 Whole Country	483 909	186 504	38.5	425 181	157 951	37.1	158 853	154 775
대전광역시 Daejeon	17 972	7 631	42.5	16 112	6 606	41.0	4 965	6 209
서울특별시 Seoul	104 993	40 440	38.5	88 722	32 399	36.5	30 369	30 913
부산광역시 Busan	36 705	13 261	36.1	30 349	11 229	37.0	9 397	11 419
대구광역시 Daegu	30 592	11 489	37.6	25 214	9 379	37.2	7 286	9 179
인천광역시 Incheon	24 593	10 154	41.3	20 714	7 719	37.3	8 950	7 159
광주광역시 Gwangju	21 470	6 083	28.3	18 391	5 074	27.6	3 642	5 217
울산광역시 Ulsan	11 403	4 669	40.9	10 148	3 900	38.4	4 328	4 163
경 기 도 Gyeonggi-do	101 913	41 528	40.7	97 221	37 240	38.3	41 628	38 891
강 원 도 Gangwon-do	14 196	6 327	44.6	12 283	5 350	43.6	4 720	4 309
충 청 북 도 Chungcheongbuk-do	14 000	5 807	41.5	12 564	4 968	39.5	5 039	4 782
충 청 남 도 Chungcheongnam-do	15 761	6 276	39.8	13 806	5 500	39.8	7 184	5 425
전 라 북 도 Jeollabuk-do	20 436	7 167	35.1	17 372	6 387	36.8	5 563	5 920
전 라 남 도 Jeollanam-do	15 306	5 123	33.5	12 420	4 118	33.2	5 027	3 878
경 상 북 도 Gyeongsangbuk-do	20 791	7 451	35.8	19 216	6 573	34.2	7 855	6 207
경 상 남 도 Gyeongsangnam-do	26 873	10 271	38.2	24 842	8 994	36.2	10 490	8 969
제 주 도 Jeju-do	6 905	2 827	40.9	5 807	2 515	43.3	2 284	2 135

자료 : 국민건강보험공단, 「건강보험통계연보」, 한국개발연구원  
Source : National Health Insurance Corporation, *National Health Insurance Statistical Year Book*.

<표 6-5-1> 연령별 사망률  
Age-Specific Mortality Rate by Age

단위 : 10만 명당 Unit : per Hundred thousand Persons

연령 Age	2006			2008			2010		
	계 Total	여자 Female	남자 Male	계 Total	여자 Female	남자 Male	계 Total	여자 Female	남자 Male
계 Total	404.6	365.1	443.8	413.0	372.9	452.9	424.2	369.5	478.9
0세	468.3	450.6	484.5	295.5	268.2	321.3	349.3	322.3	374.7
1-4	33.4	23.2	42.9	21.8	17.3	25.9	18.6	24.5	13.1
5-9	19.4	16.2	22.3	8.5	13.4	4.1	10.7	10.0	11.5
10-14	11.3	7.4	14.6	11.4	11.2	11.6	8.3	3.9	12.4
15-19	28.2	22.9	32.8	22.0	7.9	34.4	28.0	13.1	41.1
20-24	49.1	35.3	62.2	42.3	43.8	40.8	41.7	35.8	47.1
25-29	45.3	26.2	64.0	59.5	43.9	74.6	70.6	70.1	71.1
30-34	56.6	50.6	62.5	54.8	40.7	69.1	79.0	61.0	97.1
35-39	93.7	66.6	121.1	95.0	48.1	121.8	84.0	56.1	111.6
40-44	161.2	101.3	220.4	137.9	89.7	186.3	151.9	94.7	210.0
45-49	245.7	131.0	360.0	256.9	141.2	372.9	233.7	132.1	335.0
50-54	398.4	221.5	572.1	346.3	180.8	509.4	340.1	166.6	513.4
55-59	584.6	299.6	863.6	546.9	214.2	873.9	491.4	235.6	746.5
60-64	867.3	496.0	1262.6	939.9	378.3	1116.1	719.3	385.7	1058.1
65-69	1440.9	936.5	2053.8	1295.8	774.7	1908.7	1233.1	681.9	1865.2
70-74	2332.0	1663.9	3325.5	2271.9	1554.8	3270.7	1967.6	1363.4	2773.6
75-79	4496.1	3490.6	6400.4	3811.4	3171.6	4978.1	3725.0	2743.3	5387.6
80+	10695.3	9751.2	12956.8	10574.5	975.7	12504.5	9537.8	8454.5	12120.7

자료 : 통계청, KOSIS DB 웹서비스.  
Data : National Statistical Office, KOSIS DB Web Service

<표 6-5-2> 연령별 사망성비(1)  
Mortality Rate by Sex and Age(1)

단위 : 명, %

Unit : Persons, Percent

연령 Age	1999			2000			2001		
	여자 Female	남자 Male	사망성비 Mortality Rate by Sex	여자 Female	남자 Male	사망성비 Mortality Rate by Sex	여자 Female	남자 Male	사망성비 Mortality Rate by Sex
계 Total	2 557	3 059	119.6	2 607	3 144	120.6	2 570	3 134	122.0
연령 Age									
0-9세	76	88	115.8	78	44	56.4	58	83	143.1
10-19	20	42	210.0	25	94	376.0	17	37	218.0
20-29	53	94	177.4	51	108	211.8	33	88	267.0
30-39	103	218	211.7	76	182	239.5	68	177	260.2
40-49	134	357	266.4	125	402	321.6	151	425	281.4
50-59	195	489	250.8	181	500	276.2	199	449	226.0
60-69	381	640	168.0	331	680	205.2	356	670	188.2
70-79	633	686	108.4	736	675	91.7	723	739	102.2
80+	962	445	46.3	1 004	459	45.7	965	466	48.3
연령 Age	2002			2003			2004		
	여자 Female	남자 Male	사망성비 Mortality Rate by Sex	여자 Female	남자 Male	사망성비 Mortality Rate by Sex	여자 Female	남자 Male	사망성비 Mortality Rate by Sex
계 Total	2 628	3 102	118.0	2 647	3 164	119.5	2 678	3 227	120.5
연령 Age									
0-9세	78	94	120.5	49	74	151.0	54	60	111.1
10-19	15	42	280.0	15	27	180.0	15	22	146.7
20-29	37	72	194.6	49	85	173.5	40	69	172.5
30-39	74	168	227.0	78	169	216.7	93	148	159.1
40-49	146	383	262.3	158	398	251.9	155	376	242.6
50-59	191	450	235.6	196	445	227.0	169	502	297.0
60-69	344	689	200.3	330	696	210.9	367	699	190.5
70-79	720	689	95.7	670	717	107.0	722	778	107.8
80+	1 022	515	50.4	1 101	553	50.2	1 063	573	53.9

주 : 사망성비는 여자 사망자 100명당 남자 사망수임.

자료 : 통계청, 「인구동태통계연보」 원 자료분석.  
통계청, 「인구동태통계연보」.

Note : Mortality rate by sex is the proportion of males to a hundred females.

Source : National Statistical Office, Annual Report on Vital Statistics Raw data.  
National Statistical Office, Annual Report on Vital Statistics.

<표 6-5-2> 연령별 사망성비(2)  
Mortality Rate by Sex and Age(2)

단위 : 명, %

Unit : Persons, Percent

연령 Age	2005			2006			2007		
	여자 Female	남자 Male	사망성비 Mortality Rate by Sex	여자 Female	남자 Male	사망성비 Mortality Rate by Sex	여자 Female	남자 Male	사망성비 Mortality Rate by Sex
계 Total	2 597	3 145	121.1	2 657	3 252	122.4	2 736	3 213	117.4
연령 Age									
0-9세	41	57	139.0	44	60	136.4	44	58	131.8
10-19	14	29	207.1	15	27	180.0	12	24	200.0
20-29	60	75	125.0	36	77	213.9	58	94	162.1
30-39	86	147	170.9	79	124	157.0	75	112	149.3
40-49	160	381	238.1	146	367	251.4	143	336	235.0
50-59	150	473	315.3	189	526	278.3	203	464	228.6
60-69	339	633	186.7	330	669	202.7	301	678	225.2
70-79	665	715	107.5	693	778	112.3	716	852	119.0
80+	1 082	635	58.7	1 043	607	58.2	1 184	595	50.3
연령 Age	2008			2009			2010		
	여자 Female	남자 Male	사망성비 Mortality Rate by Sex	여자 Female	남자 Male	사망성비 Mortality Rate by Sex	여자 Female	남자 Male	사망성비 Mortality Rate by Sex
계 Total	2 751	3 354	121.9	2 663	3 287	123.4	2 745	3 566	129.9
연령 Age									
0-9세	30	34	133.3	32	42	131.3	32	53	109.4
10-19	10	27	270	21	24	114.3	9	32	355.6
20-29	49	69	140.8	67	79	117.9	57	67	117.5
30-39	73	128	175.3	93	122	131.2	74	133	179.7
40-49	150	363	242	129	322	249.6	149	356	238.9
50-59	164	562	342.7	165	507	307.3	187	585	312.8
60-69	287	673	234.5	267	652	244.2	279	700	250.9
70-79	703	796	113.2	674	858	127.3	679	889	130.9
80+	1 284	702	54.7	1 215	681	56.0	1 279	769	60.1

주 : 사망성비는 여자 사망자 100명당 남자 사망수임.

자료 : 통계청, 「인구동태통계연보」 원 자료분석.  
통계청, 「인구동태통계연보」.

Note : Mortality rate by sex is the proportion of males to a hundred females.

Source : National Statistical Office, Annual Report on Vital Statistics Raw data.  
National Statistical Office, Annual Report on Vital Statistics.

**<표 6-5-3> 성별 주요사망원인에 의한 사망자수**  
Deaths by Sex and Major Causes of Death

단위 : 명

Unit : Persons

사망원인 Causes of Death	2008		2010	
	전체 Total	여자 Female	전체 Total	여자 Female
사망의 모든 원인 All causes of death	6 105	2 751	6 311	2 745
특정 감염성 및 기생충성 질환 Certain infection and parasitic diseases	144	59	150	73
신생물 Neoplasms	1 766	639	1 839	687
혈액 및 조혈기관의 질환과 면역기전을 침범한 특정장애 Diseases of the blood and blood-forming organs and certain disorders involving the immune system	12	8	11	4
내분비, 영양 및 대사 질환 Endocrine, nutritional and metabolic diseases	230	114	238	118
정신 및 행동장애 Mental and behavioural disorders	135	79	113	77
신경계의 질환 Diseases of the nervous system	127	42	169	93
눈 및 눈부속기의 질환 Diseases of the eye and adnexa	0	0	0	0
귀 및 유양돌기의 질환 Diseases of the ear and mastoid process	0	0	0	0
순환기계의 질환 Diseases circulatory system	1 385	753	1 372	676
호흡기계의 질환 Respiratory Diseases	424	189	456	199
소화기계의 질환 Diseases of the digestive system	251	67	233	84
피부 및 피하조직의 질환 Diseases of the skin and subcutaneous tissue	9	5	8	6
근골격계 및 결합조직의 질환 Diseases of the musculoskeletal system and connective tissue	36	27	46	33
비뇨생식기계의 질환 Disease of the genitourinary system	127	70	138	67
임신, 출산 및 산욕 Pregnancy, childbirth and the puerperium	1	1	3	3
출생전후기에 기원한 특정 병태 Certain conditions originating in the perinatal period	20	11	25	13
선천성 기형, 변형 및 염색체 이상 Congenital malformations, deformations and chromosomal abnormalities	16	4	13	2
달리 분류되지 않은 증상, 징후와 임상 및 검사 이상소견 Symptoms, signs and abnormal clinical and laboratory findings, NEC	693	419	651	345
사망의 외인 External causes of mortality	729	246	846	265
미상 Unknown	-	-	-	-

자료 : 통계청, KOSIS DB 웹서비스.

Data : National Statistical Office, KOSIS DB Web Service.

**<표 6-6-1> 성별 유병률, 활동제한일수 및 와병일수(조사직전 2주간)**  
Morbidity Rate, Average No. of Days of Reduced Activity & Bed-ridden in the Two Weeks Prior to Interview by Sex

단위 : %, 일수

Unit : Percent, Days

구분, 성 Classification, Sex		2003	2006	2008	2010
유병률 Morbidity Rate(%)	전체 Total	19.7	17.3	18.1	19.2
	여자 Female	22.8	19.7	19.6	22.4
	남자 Male	16.4	15.0	16.7	15.9
평균 유병일수 No. of days of Reduced Activity	전체 Total	6.1	6.1	9.3	-
	여자 Female	6.3	6.2	9.4	-
	남자 Male	5.9	6.0	9.0	-
평균 와병일수 No. of days in Bed	전체 Total	0.7	0.6	0.6	-
	여자 Female	0.7	0.6	0.5	-
	남자 Male	0.6	0.5	0.7	-

주 : 1) 유병률 =  $\frac{\text{기간 내(2주간) 유병자}}{\text{조사대상인구}} \times 100$ .

자료 : 통계청, KOSIS DB 웹서비스.

Note : Morbidity Rate =  $\frac{\text{Those Inflicted with Diseases}}{\text{Total Surveyed Population}} \times 100$ .

Data : National Statistical Office, KOSIS DB Web Service.



<표 6-7-1> 의료기관 종류 및 성별 의료서비스에 대한 만족도  
Levels of Satisfaction with Medical Service by Type of Medical Institutes and Sex

단위 : % Unit : Percent

구분, 성 Classification, Sex	만족 Very Satisfied		약간만족 Moderately Satisfied		보통 Acceptable		약간불만 Moderately Dissatisfied		매우불만 Very Dissatisfied	
	2006	2010	2006	2010	2006	2010	2006	2010	2006	2010
	종합병원 General Hospital									
전체 Total	16.4	22.7	35.1	32.1	31.4	33.1	15.4	9.9	1.7	2.2
여자 Female	15.3	-	35.0	-	31.2	-	16.3	-	2.1	-
남자 Male	17.5	-	35.2	-	31.5	-	14.4	-	1.3	-
병(의)원 Hospital(Clinic)										
전체 Total	11.0	12.8	34.7	35.3	43.7	38.8	9.6	12.5	1.0	0.5
여자 Female	12.0	13.0	36.4	36.6	42.4	36.8	8.5	13.3	0.7	0.3
남자 Male	9.7	12.5	32.6	33.6	45.4	41.6	11.0	11.4	1.2	0.8
한방병(의)원 Oriental Medical Hospital(Clinic)										
전체 Total	18.7	-	36.1	-	35.9	-	9.3	-	0.0	-
여자 Female	18.6	-	37.2	-	34.9	-	9.3	-	0.0	-
남자 Male	18.8	-	33.9	-	38.0	-	9.4	-	0.0	-
보건소 Health Center										
전체 Total	21.4	-	10.5	-	68.0	-	0.0	-	0.0	-
여자 Female	15.7	-	15.7	-	68.7	-	0.0	-	0.0	-
남자 Male	33.3	-	0.0	-	66.7	-	0.0	-	0.0	-
약국 Pharmacy										
전체 Total	9.7	-	19.6	-	64.3	-	6.4	-	0.0	-
여자 Female	11.3	-	22.6	-	61.6	-	4.4	-	0.0	-
남자 Male	7.9	-	16.3	-	67.2	-	8.5	-	0.0	-

자료 : 통계청, 「사회통계조사」.  
Data : National Statistical Office, Social Statistics Survey.

<표 6-7-2> 성별 의료서비스의 불만이유  
Reasons for Dissatisfaction with Medical Service by Sex

단위 : % Unit : Percent

성 Sex	지역편재 No Hospital Nearby	시설미비 Poor Equipment	불친절 Unkind- ness	비용과다 High Medical Fee	치료미흡 Unsatis- factory Treatment	긴 대기시간 Long Waiting Time			기타 Other
						입원 Hospit- alization	진료 Treatment	투약 Pharmacy	
전체 Total	3.1	5.2	24.9	13.9	22.5	3.0	23.5	3.0	0.5
여자 Female	3.3	5.3	25.4	13.0	22.4	3.4	23.8	3.2	0.3
남자 Male	2.9	5.1	24.3	14.8	22.7	3.4	28.3	2.8	0.7
1999 <sup>1)</sup>									
전체 Total	6.2	9.1	26.5	42.5	42.3	21.9	3.1	32.1	8.9
여자 Female	8.3	7.6	26.7	42.0	41.1	21.1	3.0	33.5	8.0
남자 Male	4.0	10.8	26.3	43.1	43.6	22.8	3.3	30.6	9.8
성 Sex	불친절 Unkind- ness	비용과다 High Medical Fee	치료미흡 Unsatis- factory Treatment	진료 불성실 Insincere Treatment	진료, 입원 대기시간 길다 Long Waiting Time	시설미비 Poor Equipment	과잉진료 Excessive Treatment	전문의료 인력부족 Lack of Specialist	기타 Other
2006 <sup>1)</sup>									
전체 Total	19.2	42.4	45.5	23.8	29.4	6.5	18.5	8.9	0.8
여자 Female	22.4	40.5	45.8	18.5	35.2	7.2	22.3	7.1	0.9
남자 Male	15.9	44.4	45.2	29.0	23.7	5.8	14.7	10.8	0.7

주 : 1) 복수응답  
자료 : 통계청, 「한국의 사회지표」(1995, 1999).  
통계청, 「사회통계조사보고서」(1996, 2000).  
통계청, KOSIS DB 웹서비스.  
Note : 1) Multiple Response.  
Source : National Statistical Office, Social Indicator in Korea (1995, 1999).  
National Statistical Office, Report on the Social Statistics Survey (1996, 2000).  
Data : National Statistical Office, KOSIS DB Web Service.



---

---

7. 복지

Welfare

---

---

## 7. 복 지

### 가. 소득보장과 의료보장

우리나라 국민의 노후 소득보장을 위해 국가차원에서 운영되는 것이 국민연금이다. 이는 4대 보험 중 하나로 경제활동시기에 돈을 적립하여 일정 연령 시기에 안정적인 소득원으로 기능하는 원리이다. 대전여성의 국민연금 가입현황을 보면 1995년엔 남성이 92,353명인데 반해, 여성은 29,551명으로 남성의 절반수준에도 못 미치는 숫자였지만 2009년엔 남성 가입자 208,883명, 여성가입자 138,956명으로 남성가입자의 50%를 넘어섰다. 이는 과거에 비해 미래 소득보장에 대한 필요성 인식과 대비가 늘어났으며, 경제활동 참여율이 높아져 연금 적립 가능한 경우가 많아졌기 때문인 것으로 예상할 수 있다.

건강보험은 직장건강보험과 지역건강보험으로 구분되어 운영된다. 2008년 기준 직장건강보험 적용 사업장 수는 총 23,387개소이고, 적용인구는 948,906명으로 나타났다. 공무원 및 사립학교 교직원 등 건강보험이 따로 분리되어 운영되는데, 2008년 기준 적용인구는 191,931명이고, 가입자는 62,402명, 피부양자는 129,529명으로 집계되었다.

연금 수급자 현황을 살펴보면 2009년 여성 수급자 수는 25,167명으로 12.5%의 수급률을 보였고, 남성 수급자 수는 37,827명으로 13.1%의 수급률을 보였다. 전체 수급자 중 남성 비율은 60.0%로 수급률에서는 여성보다 높았다. 감액노령 연금은 2003년부터, 분할 연금은 2007년부터 지급 되어 조기 노령연금은 2009년 6,141명이 연금을 수령하고 있었고, 분할 연금은 4,185명이 수령하고 있는 것으로 나타났다.

### 나. 사회복지서비스

국민기초생활보장법은 공공부조로서 사회의 가장 기초적인 안전망을 제공하는 역할을 한다. 부양의무자 기준과 자산조사를 통해 대상자를 선정하고 있다. 기초생활 수급자는 2009년 기준으로 전체 45,669명 중 여성 25,868명(56.6%), 남성 19,801명(43.4%)이 지원을 받고 있는 것으로 나타났다. 전체 수급자 수는 2007년 43,597명에 비해 2,072명 증가한 것으로 조사되었다.

모자보호시설 생활시설 수 및 생활현황을 살펴보면, 생활시설 수는 1995년부터 1개소가 건립되어 2009년까지 1개의 시설이 운영되고 있으며, 연말 현재 수용인원은 56명(모 19명, 부양자녀 37명), 입소자 25명(모 8명, 부양자녀 17명), 퇴소자 27명(모 9명, 부양자녀 18명)으로 집계되었다.

아동 상담소 수 및 상담실적은 2007년 기준으로 4개의 상담소가 운영되고 있고, 그중 공립 1개소, 사립 3개소가 운영되고 있다. 상담을 받은 아동을 성별로 분류하면 여자 88명, 남자 144명으로 남자아동이 여자아이보다 약 60% 정도 더 많았다. 발생유형별 아동을 보면 기타를 제외하고, 일반가정이 26명, 학대 및 방치아가 21명, 비행·가출·부랑아 4명 등의 순으로 나타났다. 발생 배경(가정 형편)별로 분류하면 결손가정이 304명으로 가장 많았고, 영세가정 542명, 기타 60명, 결함가정 7명의 순으로 조사되었다.

여성의 가정·성폭력 상담시설 운영 기관은 2009년 총 17개소가 운영되고 있고, 상담소별로 구분해보면 가정폭력상담소 5개소, 성폭력상담소 5개소, 가정폭력피해자 보호시설 2개소, 성매매피해상담소, 여성긴급전화 대전1366, 성매매피해자 보호시설, 성매매피해자 청소년 보호시설, One-stop 지원 센터는 각각 1개소가 운영되고 있다. 이러한 시설들에 대한 홍보와 인식개선이 함께 증진되어야 할 필요가 있다.

장애인 생활시설은 2009년 기준으로 총 14개소가 운영 중에 있다. 입소자 71명, 퇴소자 40명 이었고 퇴소하는 경우는 연고자가 인도하는 경우가 34명으로 가장 많았고, 취업해서 퇴소하는 경우는 소수이거나 없는 것으로 나타났다. 연말현재 생활인원은 여성 361명, 남성 457명 이었다.

사회복지서비스에서 가장 변화가 큰 부문은 노인복지시설이다. 이는 출산율 저하와 고령화 사회로의 빠른 변화에 따른 흐름으로 파악되며, 노인복지시설은 크게 증가하였다. 2004년 노인 복지시설은 총 11개 시설이었으나, 2010년엔 총 62개 기관으로 약 5~6배 증가했다. 양로시설 8개소, 노인요양시설 48개소가 운영되고 있다.

요보호아동은 2010년 405명으로 발생유형별로 살펴보면 미혼모아동 21명, 빈곤·실직·학대 및 기타 119명, 가출아 262명, 기아 3명으로 나타났다. 보호내용별로 분류하면 시설보호 352명, 위탁보호 43명, 소년소녀 가장 책정 10명으로 나타났다.

아동 입양 현황은 입양기관이 2009년 기준 1개소가 운영되고 있으며, 입양아동은 총 82명으로 모두 국내입양된 것으로 조사되었다. 2007년 4명의 입양아동이 있었던 것과 비교하여 크게 늘어난 수치인데, 입양에 대한 적극적인 홍보와 불임의 증가 등도 영향을 미쳤을 수 있다.

2009년 기준 60세 이상 인구의 생계수단을 살펴보면 본인 또는 배우자 전액부담이 62.2%로 가장 높게 나타났고, 그 다음으로 자녀 또는 친척지원 27.9%, 정부 및

사회단체 지원이 9.6%로 그 다음을 차지했다.

2009년 노인문제에 대한 인식으로 경제적인 어려움을 63.8%로 가장 높게 꼽았다. 건강문제 64.8%, 소일거리 없음 22.7% 등의 순으로 응답하였다. 고령화 사회에 노인의 생활과 일자리 등에 대한 정부의 대책마련과 함께 건강지원, 경제적 지원이 필요하다는 것을 유추할 수 있다.

사회복지사 자격증 교부자수는 해마다 큰 폭으로 증가하고 있다. 2001년 1,624명이었던 교부자 수가 2009년엔 15,073명으로 약 9~10배 이상 증가한 것으로 나타났다. 전체 15,073명중 여성은 10,936명으로 72.6%가 여성인 것으로 나타났다. 여전히 사회복지 서비스 분야에서는 여성의 역할이 큰 것으로 조사되었다.

<그림 7-1> 성별 국민연금 가입자 현황

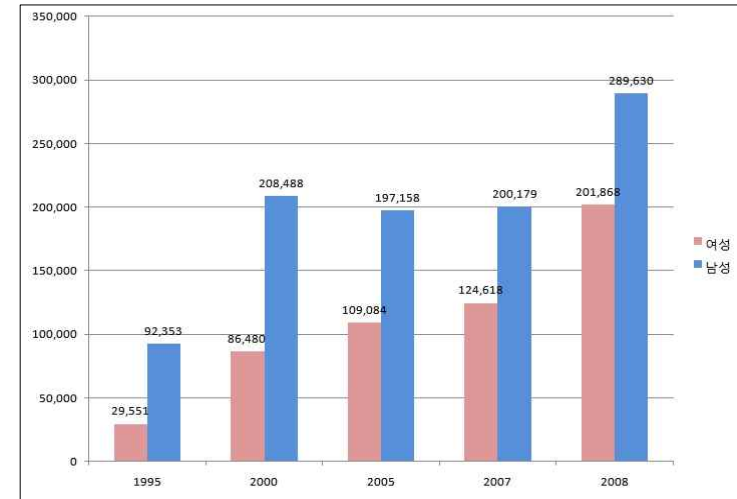

자료 : 국민연금공단, 「국민연금통계연보」.

Source : National Pension Corporation, *National Pension Statistical Yearbook*.

<그림 7-2> 연령별 기초생활수급자 현황(2009)

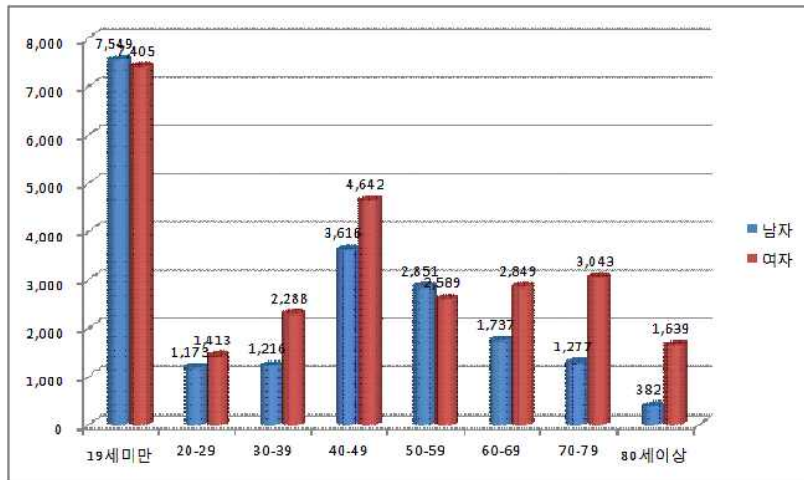

자료 : 통계청, KOSIS DB 웹서비스.  
Data : National Statistical Office, KOSIS DB Web Service.

<그림 7-3> 연도별 노인복지 시설 수 증가 추이

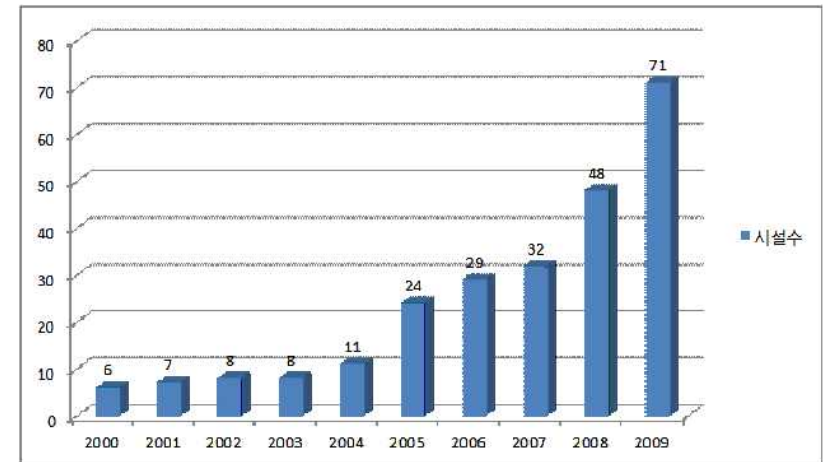

자료 : 통계청, KOSIS DB 웹서비스, 보건복지통계연보(2010)  
Data : National Statistical Office, KOSIS DB Web Service.

<표 7-1-1> 연령 및 성별 국민연금 가입자 현황  
Number of Insurants by Types of National Pension, Age and Sex

단위 : 명

Unit : Persons

연령 Age	1995		2000		2005		2009	
	여자 Female	남자 Male	여자 Female	남자 Male	여자 Female	남자 Male	여자 Female	남자 Male
계 Total	29 551	92 353	86 480	208 488	109 084	197 158	138 956	208 883
18-19세 Age	2 315	681	1 073	311	414	225	397	238
20-24	9 447	5 346	9 036	3 960	11 382	4 348	10 491	3 670
25-29	4 628	15 138	12 822	26 216	16 912	19 882	23 050	21 892
30-34	2 267	17 471	9 708	36 220	13 628	31 461	17 334	30 179
35-39	2 773	17 002	12 033	38 064	14 823	33 590	18 284	35 591
40-44	2 622	12 043	10 490	27 484	16 088	32 988	19 968	33 239
45-49	2 258	9 212	10 490	27 484	15 982	32 370	20 111	32 991
50-54	1 843	8 065	8 308	20 830	10 993	23 945	17 600	30 191
55-59	1 265	6 763	7 582	15 712	8 577	18 163	11 104	20 608
60+	133	632	1 431	1 664	282	186	617	284

자료 : 국민연금공단, 「국민연금통계연보」.

Source : National Pension Corporation, *National Pension Statistical Yearbook*.

<그림 7-4> 사회복지사 자격증 교부자 수

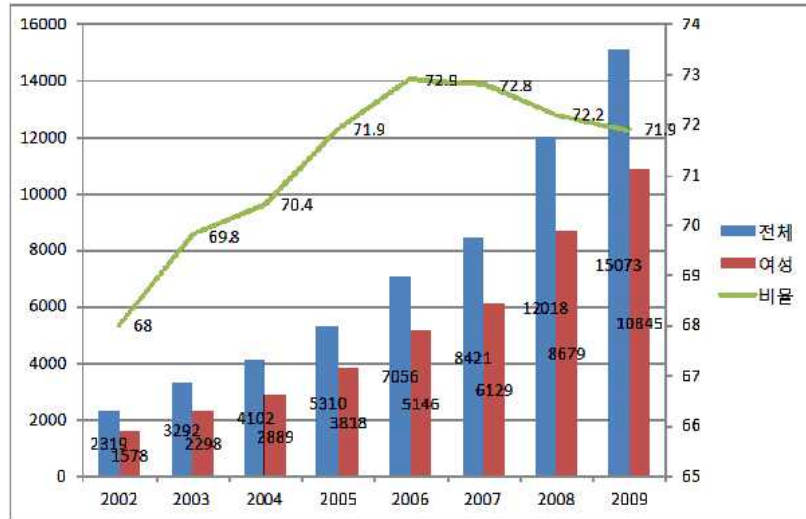

자료 : 보건복지가족부, 「보건복지통계연보」.

Source : Ministry for Health, Welfare and Family affairs, *Yearbook of Health & Welfare Statistics*.

<표 7-1-2> 건강보험제도별 피보험자수 및 부양률(1)

Number of Insured Persons and Dependency Ratio by Types of National Health Insurance(1)

단위 : 개소,명, %

Unit : Estab., Person, Percent

연도 Year	직장건강보험 Health Insurance for Private Sector Employees					
	사업장수 Establishments	적용인구 Covered Persons	가입자 Insured	피부양자 Dependants	부양률 Dependency Ratio	
1995	계 Total	2 947	347 279	111 319	235 960	2.12
	여 Female		173 916	31 146	142 770	
	남 Male		173 363	80 173	93 190	
2000	계 Total	5 510	437 989	137 247	300 742	2.19
	여 Female		215 421			
	남 Male		222 568			
2005	계 Total	15 321	839 240	294 395	544 845	1.85
	여 Female		417 039			
	남 Male		422 201			
2006	계 Total	18 045	876 400	314 613	561 787	1.79
	여 Female		435 249			
	남 Male		441 151			
2007	계 Total	20 713	922 845	336 192	586 653	1.74
	여 Female		459 925			
	남 Male		462 920			
2008	계 Total	23 387	948 906	348 884	600 022	-

주 : 1) 공·교의료보험관리공단과 지역의료보험조합이 1998.10.1로 통합되었음.  
 2) 국민의료보험관리공단과 직장의료보험조합이 2000.7.1로 통합되었음.  
 자료 : 의료보험연합회, 「의료보험통계연보」(1991, 1996).  
 국민건강보험공단, 「건강보험통계연보」

Note : 1) K.M.I.C & S.E are intergrated on 1 October, 1998.  
 2) N.H.I.C & I.W are intergrated on 1 July, 2000.

Source : National Federation of Medical Insurance, *Medical Insurance Statistical Yearbook*(1991, 1996).  
 National Health Insurance Corporation, *National Health Insurance Statistical Yearbook*.

<표 7-1-2> 건강보험제도별 피보험자수 및 부양률(2)

Number of Insured Persons and Dependency Ratio by Types of National Health Insurance(2)

단위 : 개소,명, %

Unit : Estab., Person, Percent

연도 Year	공무원 및 사립학교 교직원 건강보험 Health Insurance for Government Employees and Private School Teachers				
	적용인구 Covered Persons	가입자 Insured	피부양자 Dependants	부양률 Dependency Ratio	
2000	계 Total	191 243	52 236	138 007	2.64
	여 Female	97 552	-	-	-
	남 Male	93 691	-	-	-
2001	계 Total	196 335	56 258	132 593	2.36
	여 Female	99 095	-	-	-
	남 Male	97 240	-	-	-
2002	계 Total	191 038	58 143	132 895	2.29
	여 Female	97 863	-	-	-
	남 Male	93 175	-	-	-
2003	계 Total	194 905	59 930	134 975	2.25
	여 Female	100 137	-	-	-
	남 Male	94 768	-	-	-
2005	계 Total	187 096	59 185	127 911	-
2006	계 Total	189 484	61 071	128 413	-
2007	계 Total	193 886	62 268	131 618	-
2008	계 Total	191 931	62 402	129 529	-

주 : 1) 공·교의료보험관리공단과 지역의료보험조합이 1998.10.1로 통합되었음.  
 2) 국민의료보험관리공단과 직장의료보험조합이 2000.7.1로 통합되었음.  
 자료 : 의료보험연합회, 「의료보험통계연보」(1991, 1996).  
 국민건강보험공단, 「건강보험통계연보」, 건강보험공단 대전지사 내부자료

Note : 1) K.M.I.C & S.E are intergrated on 1 October, 1998.  
 2) N.H.I.C & I.W are intergrated on 1 July, 2000.

Source : National Federation of Medical Insurance, *Medical Insurance Statistical Yearbook*(1991, 1996).  
 National Health Insurance Corporation, *National Health Insurance Statistical Yearbook*.



**<표 7-1-3> 건강보험제도별 적용인구**  
**Population with National Health Insurance by Types of Heal Insurance**

단위 : 개소, 명, %

Unit : Estab., Person, Percent

연도 Year	건강보험공단 적용인구 N.H.I.C	직장건강보험 Health Insurance for Private Sector Empolyees	지역의료보험 Medical Insurance for the Self-employed		
			가입자 Insured	세대수 Households	
2005	계 Total	1 408 855	839 240	569 615	229 951
	여 Female	697 790	417 039	280 751	-
	남 Male	711 065	422 201	288 864	-
2006	계 Total	1 413 264	876 400	536 864	222 619
	여 Female	700 782	435 249	265 533	-
	남 Male	712 482	441 151	271 331	-
2007	계 Total	1 442 696	922 845	519 851	222 646
	여 Female	717 828	459 925	257 903	-
	남 Male	724 868	462 920	261 948	-
2008	계 Total	1 447 699	948 906	498 793	219 476
	여 Female	720 627	473 173	247 454	-
	남 Male	727 072	475 733	251 339	-

주 : 1) 공·교의료보험관리공단과 지역의료보험조합이 1998.10.1로 통합되었음.

2) 국민의료보험관리공단과 직장의료보험조합이 2000.7.1로 통합되었음.

3) 의료보호 및 의료부조대상자는 제외됨.

자료 : 의료보험연합회, 「의료보험통계연보」(1991, 1996).

국민건강보험공단, 「건강보험통계연보」

Note : 1) K.M.I.C & S.E are intergrated on 1 October, 1998.

2) N.H.I.C & I.W are intergrated on 1 July, 2000.

3) Beneficiaries of Medicare are excluded.

Source : National Federation of Medical Insurance, *Medical Insurance Statistical Yearbook*(1991, 1996).  
 National Health Insurance Corporation, *National Health Insurance Statistical Yearbook*.

**<표 7-1-4> 국민연금 성 및 급여종류별**  
**Number and Percentage Distribution of All National Pension**

단위 : 명, %

연도 Year	계 Total	감액노령연금 Reduced Old-age Pension	조기노령연금 Early Old-age Pension	특례노령연금 Special Old-age Pension	
1995	총계 Total	24 137	0	0	821
	여 Female	11 643	0	0	81
	남 Male	12 494	0	0	740
2000	총계 Total	19 769	0	0	5 411
	여 Female	8 150	0	0	886
	남 Male	11 619	0	0	4 525
2005	총계 Total	38 720	2 202	2 361	23 423
	여 Female	15 704	274	627	7 634
	남 Male	23 016	1 928	1 734	15 789
2007	총계 Total	50 370	4 400	3 600	29 720
	여 Female	20 467	581	917	10 085
	남 Male	29 903	3 819	2 683	19 635
2009	총계 Total	62 994	7 840	5 234	34 439
	여 Female	25 167	1 444	1 336	12 102
	남 Male	37 827	6 396	3 898	22 337

주 : 1) 조기노령연금과 사망일시금은 2002년부터, 감액노령연금은 2003년부터, 분할연금은 2007년부터 지급됨.

자료 : 국민연금관리공단, 「국민연금통계연보」(1996, 2001, 2005, 2007, 2009).

수급자 현황

Beneficiaries by Sex and Types of Benefits

Unit : Persons, Percent

분할연금 Divided Pension	장애연금 Disability Pension	유족연금 Survivor Pension	반환일시금 Lump-sum Refund	사망일시금 Lump-sum Death Payment
0	173	915	22 209	0
0	11	858	10 684	0
0	162	57	11 525	0
0	516	2 489	10 055	0
0	35	2 328	4 661	0
0	481	161	5 394	0
0	1 398	5 791	3 282	263
0	175	5 398	1 493	103
0	1 223	393	1 789	160
54	1 764	7 303	3 158	371
51	224	6 775	1 669	165
3	1 540	528	1 489	206
108	1 874	8 848	3 104	409
13	252	8 162	1 488	221
95	1 622	686	1 616	188

Note : 1) Early Old-age Pension and Lump-sum Death Payment exited since 2002, Reduced Old-age Pension since 2003, Divided Pension since 2007.

Source : National Pension Corporation, *National Pension Statistical Yearbook*(1996, 2001, 2005, 2007, 2009).

<표 7-2-1> 기초생활보장 수급자 현황

Basic Livelihood Security Recipients

단위 : 명(%)

Unit : Person(Percent)

연령 Age	계 Both sexes	여자 Female	남자 Male
2007			
계 Total	43 597	24 753	18 844
19세 미만 19 Years under	14 908	7 363	7 545
20-29	2 174	1 212	962
30-39	4 022	2 627	1 395
40-49	7 734	4 210	3 524
50-59	4 611	2 217	2 394
60-69	4 396	2 832	1 564
70-79	3 997	2 876	1 121
80+ 80 Years and Over	1 755	1 416	339
2009			
계 Total	45 669	25 868	19 801
17세 이하 17 Years under	12 654	6 186	6 468
18-60	22 523	12 382	10 141
61+ 61 Years and Over	10 492	7 300	3 192

자료 : 통계청, KOSIS DB 웹서비스.  
보건복지부, 국민기초생활보장 수급자 현황

Data : National Statistical Office, *KOSIS DB* Web Service.

Ministry for Health, Welfare and Family Affairs, Basic Livelihood Security Recipients

<표 7-3-1> 모자보호시설 생활시설 수 및 생활현황  
Number of Maternal and Child Welfare Institutions and their Inmates

단위 : 개소, 명 Unit : Facilities, Person

연도 Year	시설수 Number of Institutions	연말 현재 수용인원 Number of inmates as of year-end				입소자 Admissions				퇴소자 Discharges			
		계 Total	모 Mother	부양 자녀 Depen- dant Children	노령 부양자 Depen- dant Elderly	계 Total	모 Mother	부양 자녀 Depen- dant Children	노령 부양자 Depen- dant Elderly	계 Total	모 Mother	부양 자녀 Depen- dant Children	노령 부양자 Depen- dant Elderly
1995	1	52	19	33	0	11	4	7	0	9	3	6	0
2000	1	58	-	-	-	22	-	-	-	21	-	-	-
2001	1	57	-	-	-	19	-	-	-	21	-	-	-
2002	1	54	20	34	-	13	6	7	-	16	8	8	-
2003	1	58	22	36	-	38	15	23	-	33	14	19	-
2005	1	59	22	37	-	22	8	14	-	21	8	13	-
2008	1	58	20	38	-	41	15	26	-	30	11	19	-
2009	1	56	19	37	-	25	8	17	-	27	9	18	-

자료 : 통계청, KOSIS DB 웹서비스, 보건복지통계연보 2010  
Data : National Statistical Office, KOSIS DB Web Service.

<표 7-3-2> 아동 상담소 수  
Child-counseling Centers and Characteristics

단위 : 개소, 명

연도 Year	상담소수 Number of counseling centers			성별 Sex			발생 Types of		
	계 Total	공립 Public	사립 Private	계 Both Sex	남자 Male	여자 Female	계 Total	비행·가출 부랑아 Juvenile· Delinquents ·Runaway Children	기아 Abandoned Children
2001	4	1	3	1 471	794	677	1 471	15	227
2002	4	1	3	1 902	1 008	894	1 902	209	107
2003	4	1	3	1 915	982	933	1 915	27	94
2004	2	1	1	2 080	1 118	962	2 080	99	10
2005	4	1	3	2 439	1 238	1 201	2 439	72	14
2006	4	1	3	271	151	120	271	7	5
2007	4	1	3	232	144	88	841	4	-

자료 : 보건복지가족부, 「통계연보」.

및 상담실적  
of counseled children

Unit : Establishment, Person

유형(아동) Problem				발생 배경(가정 형편) Types of Family situation					
학대· 방치아 Battered Children	미아 Lost Children	일반가정 Ordinary Children	기타 Others	계 Total	결손가정 Single or no Parents Families	결함가정 Disfunc- tional Families	영세가정 Low Income Families	일반가정 Ordinary Children	기타 Others
14	4	1 206	5	1 471	169	3	28	1 161	110
42	5	1 539	-	1 902	251	6	78	1 550	17
42	5	1 744	3	1 915	202	13	25	1 639	36
38	10	1 917	6	2 080	139	14	27	1 851	49
39	-	2 284	30	2 439	107	13	55	2 187	77
38	6	197	18	271	91	47	50	83	-
21	2	26	788	913	304	7	542	-	60

Source : Ministry for Health, Welfare and Family Affairs, *Statistical Yearbook*.

<표 7-3-3> 가정·성폭력 상담 시설 운영 현황  
Family and Sexual violence Consultation Facilities

단위 : 개소

Unit : Facilities

구분 Classification	2003	2004	2005	2006	2007	2008	2009
가정폭력상담소	4	4	5	9	7	7	5
성폭력상담소	3	3	5	5	6	5	5
성매매 피해상담소	-	-	1	1	1	1	1
여성긴급전화 대전1366	1	1	1	1	1	1	1
가정폭력피해자 보호시설	1	1	1	1	1	1	2
성매매피해자 보호시설	1	1	1	1	1	1	1
성매매피해자 청소년 보호시설	1	1	1	1	1	1	1
One-stop 지원 센터	-	-	-	1	1	1	1

자료 : 대전광역시, 「내부자료」.

Source : Deajeon Metropolitan City, *Unpublished Data*.

<표 7-3-4> 장애인 복지시설 현황  
Welfare Institutions for the Disabled

단위 : 개소

Unit : Facilities

연도 Year	시설수 Number of Facilities	입소자 Admitted		퇴소자 Discharged					연말현재 생활인원 Inmates as of year-end	
		위탁자 Referrals	무연고자 Non Relatives	연고자 인도 To Relatives	취업 Employed	전원 Transfer	사망 Death	기타 Others	성별 Sex	
									여 Female	남 Male
2000	9	108	64	51	3	24	7	15	314	398
2001	9	47	21	42	2	15	-	12	311	331
2002	9	51	18	37	3	11	-	11	298	351
2003	8	42	27	39	4	11	1	13	299	351
2004	8	35	20	30	4	12	0	10	290	359
2005	9	63	3	27	2	3	2	5	300	376
2006	11	61	8	32	-	7	8	-	312	391
2007	13	74	10	25	5	14	5	-	320	418
2008	14	68	16	29	-	8	2	-	338	449
2009	14	56	15	34	-	3	3	-	361	457

자료 : 대전광역시, 「내부자료」.  
Source : Daejeon Metropolitan City, *Unpublished Data*.

<표 7-3-5> 노인 복지시설 수용 현황(1)  
Welfare Facilities for the Aged(1)

단위 : 개소, 명, %

Unit : Facilities, Persons, Percent

연도 Year	계 Total			양로시설 Homes for the Aged			노인요양시설 Nursing Homes for the Aged			실비 및 유료시설 Cheap Sanatoriums and Charged Nursing Homes for the Aged			
	시설수 No. of Facilities	수용자 Residents			시설수 No. of Facilities	수용자 Residents		시설수 No. of Facilities	수용자 Residents		시설수 No. of Facilities	수용자 Residents	
		계 Total	여 F	여자 비율 F %		계 Total	여 F		계 Total	여 F		계 Total	여 F
1995	4	209	131	62.7	2	100	62	1	87	60	1	22	9
2000	6	391	233	59.6	1	40	14	4	328	205	1	23	14
2001	7	427	270	63.2	2	75	47	4	330	210	1	24	14
2002	8	569	358	62.9	2	73	45	5	472	299	1	24	14
2003	8	572	422	73.8	2	72	59	5	470	341	1	30	22
2004	11	728	-	-	1	38	-	7	606	-	3	84	-
2010	62	-	-	-	8	115	92	48	1826	-	-	-	-

자료 : 대전광역시, 「내부자료」.  
Source : Daejeon Metropolitan City, *Unpublished Data*.

<표 7-3-5> 노인 복지시설 수용 현황(2)  
Welfare Facilities for the Aged(2)

단위 : 명 Unit : Person

구분 Classification			2005	2006	2007
양로시설 Homes for the Aged	무료 No Charge	시설수 Facilities	5	3	3
		정원 Capacity	95	74	74
		현원 Inmates	91	68	70
	실비 Cost	시설수 Facilities	1	3	4
		정원 Capacity	15	36	44
		현원 Inmates	11	31	34
	유료 Charge	시설수 Facilities	-	-	-
		정원 Capacity	-	-	-
		현원 Inmates	-	-	-
노인요양시설 Nursing Institutions for the Aged	무료 No Charge	시설수 Facilities	3	2	2
		정원 Capacity	207	186	186
		현원 Inmates	199	160	182
	실비 Cost	시설수 Facilities	4	6	7
		정원 Capacity	174	221	233
		현원 Inmates	128	177	204
	유료 Charge	시설수 Facilities	3	3	2
		정원 Capacity	27	40	34
		현원 Inmates	21	9	13
노인전문 요양시설 The Specialty Nursing Institutions for the Aged	무료 No Charge	시설수 Facilities	7	7	7
		정원 Capacity	567	588	588
		현원 Inmates	542	544	565
	실비 Cost	시설수 Facilities	-	3	5
		정원 Capacity	-	162	180
		현원 Inmates	-	54	147
	유료 Charge	시설수 Facilities	1	2	2
		정원 Capacity	5	14	14
		현원 Inmates	-	13	9

자료 : 통계청, KOSIS DB 웹서비스.  
Data : National Statistical Office, KOSIS DB Web Service.

<표 7-3-6> 요보호아동 발생 및 보호현황  
Status of Needy Children and Types of Care

단위 : 명 Unit : Persons

연도 Year	발생유형별 Types of Occurrence						보호내용별 Types of Care							
	계 Total	기아 Abandoned Children	미혼모아동 Illegitimate Children	미아 Lost Children	가출아 Runaway Children	빈곤· 실직 확대 등 기타 Others	계 Total	시설 보호 In Facilities	아동 Child- ren	장애아 Disabled Children	공동생활 가정 Group home	위탁보호 Consigned Protection	입양 Adoption	소년소녀 가정해정 Household whose head is juvenile
1996	52	21	7	6	18	-	52	52	-	-	-	0	0	0
1997	57	32	6	1	18	-	57	57	-	-	-	0	0	0
1998	72	40	7	4	21	-	72	71	-	-	-	1	0	0
1999	101	53	7	11	30	-	101	100	-	-	-	0	0	1
2000	72	48	4	4	7	9	72	70	70	-	-	-	-	2
2001	123	48	5	3	9	58	123	120	120	-	-	1	-	2
2002	401	39	3	0	100	258	401	218	217	1	0	101	0	82
2003	291	30	2	2	143	114	291	266	266	0	0	11	0	14
2004	260	16	0	0	90	154	260	214	214	0	0	31	0	15
2005	324	12	3	-	162	147	324	275	275	-	-	39	-	10
2006	408	5	42	-	157	204	408	276	276	-	-	83	48	1
2007	220	2	112	-	9	97	220	69	69	1	-	53	92	5
2008	541	6	5	-	222	308	541	326	309	-	17	143	67	5
2009	405	4	8	0	265	128	405	354	338	0	16	42	7	2
2010	405	3	21	1	262	119	405	352	331	0	21	43	0	10

자료 : 보건복지가족부, 「보건복지통계연보」,  
대전광역시, 「내부자료」,  
통계청, KOSIS DB 웹서비스.

Source : Ministry for Health, Welfare and Family affairs, Yearbook of Health & Welfare  
Statistics.

Deajeon Metropolitan City, Unpublished Data.  
National Statistical Office, KOSIS DB Web Service.

<표 7-3-7> 아동 입양 현황  
Number of Adoption Agencies and Adopted Children

단위 : 개소, 명 Unit : Establishments, Persons

연도 Year	입양 기관 Adoption Agencies			입양 아동 Adopted		
	계 Total	국내 Domestic	국외 Overseas	계 Total	국내 Domestic	국외 Overseas
1990	1	1	.	9	9	.
1995	1	1	.	11	11	.
1996	1	1	.	9	9	.
1997	1	1	.	5	5	.
1998	1	1	.	10	10	.
1999	1	1	.	25	25	.
2000	1	1	.	17	17	.
2001	1	1	.	15	15	.
2002	1	1	.	9	9	.
2003	1	1	.	3	3	.
2004	1	1	.	9	9	.
2005	1	1	.	24	24	.
2006	1	1	.	7	7	.
2007	1	1	.	4	4	.
2008	1	1	.	67	67	.
2009	1	1	.	82	82	.

자료 : 보건복지가족부, 「보건복지통계연보」,  
대전광역시, 「내부자료」,  
통계청, KOSIS DB 웹서비스.

Source : Ministry for Health, Welfare and Family affairs, *Yearbook of Health & Welfare Statistics*.

Deajeon Metropolitan City, *Unpublished Data*.  
National Statistical Office, *KOSIS DB Web Service*.

<표 7-3-8> 연령 및 성별 60세 이상 인구의 거동불편여부(2000)  
Status of Physical Activities of the Aged 60 Years and Over by Age and Sex

단위 : 명 Unit : Persons

연령 Age	집안활동 Activities inside the Home				바깥활동 Activities outside the Home			
	혼자할 수 있음 Able to do Some Activity by Himself/Herself		혼자할 수 없음 Unable to do Some Activity by Himself/Herself		혼자할 수 있음 Able to do Some Activity by Himself/Herself		혼자할 수 없음 Unable to do Some Activity by Himself/Herself	
	여자 F	남자 M	여자 F	남자 M	여자 F	남자 M	여자 F	남자 M
계 Total	64 265	46 179	2 987	1 549	62 993	45 738	4 259	1 990
연령별 By Age Group								
60-64세 Years	20 784	18 989	441	215	20 641	18 889	584	315
60-69	16 733	12 786	302	302	16 578	12 694	457	394
70-79	20 226	11 727	1 086	688	19 689	11 582	1 623	833
80-89	5 951	2 515	880	285	5 558	2 422	1 273	378
90-99	570	162	277	59	526	151	321	70
100세 이상 Years Old & Over	1	0	1	0	1	0	1	0

주 : 미상제외.

자료 : 통계청, 「인구주택총조사보고서」(2000).

Note : Excluded Figures of Unknown.

Source : National Statistical Office, *Population and Housing Census Report* (2000).

<표 7-3-9> 연령 및 성별 60세 이상 인구의 생계수단(2000)  
Means of Living of the Aged 60 Years and Over by Age and Sex

<표 7-3-10> 60세 이상 인구의 주부양자(2000)  
Major Supporter of the Aged 60 Years and Over

단위 : 명 Unit : Persons

성별, 연령별 Sex, Age	계 Total	본인 또는 배우자 전액부담 Pay by Himself/Herself, or by Spouse		일부 지원받아 생활 Receive Partial Support from Children or from Others		전부 지원받아 생활 Receive Full Support from Children or from Others	
		본인 또는 배우자 전액부담 Pay by Himself/Herself, or by Spouse	자녀 또는 친척지원 Pay by Son/Daughter or Relative	정부 및 사회단체 Receive Support from Government or Community group	기타 Others		
2000							
계 Total	114 982	43 266	49 790	21 926			
여자 Female	67 252	18 315	33 278	15 659			
남자 Male	47 730	24 951	16 512	6 267			
여자 Female	67 252	18 315	33 278	15 659			
60-65세 Years	21 226	10 053	8 435	2 738			
65-69	17 035	5 310	8 264	3 461			
70-79	21 312	2 703	12 100	6 509			
80-89	6 830	238	3 978	2 614			
90-99	847	11	501	335			
100세 이상 Years Old and Over	2	0	0	2			
남자 Male	47 730	24 951	16 512	6 267			
60-65세 Years	19 204	13 322	4 431	1 451			
65-69	13 088	7 105	4 452	1 531			
70-79	12 418	4 150	5 966	2 302			
80-89	2 799	354	1 576	869			
90-99	211	20	87	114			
100세 이상 Years Old and Over	0	0	0	0			
	계 Total	본인 또는 배우자 전액부담 Pay by Himself/Herself, or by Spouse	자녀 또는 친척지원 Pay by Son/Daughter or Relative	정부 및 사회단체 Receive Support from Government or Community group	기타 Others		
2009							
계 Total	100	62.2	27.9	9.6	0.3		

주 : 미상제외.  
자료 : 통계청, 「인구주택총조사보고서」(2000).  
통계청, 「사회통계조사」(2009).  
Note : Excluded Figures of Unknown.  
Source : National Statistical Office, *Population and Housing Census Report* (2000).  
National Statistical Office, *Social Statistics Survey* (2009).

단위 : 명 Unit : Persons

구분 Classification	계 Total	여자 Female	남자 Male	
				장남·며느리 The Eldest Son or the Daughter in-law
동거 Live in the Same House	24 031	17 294	6 737	
	비동거 Live in a Different House	14 360	8 570	5 790
그 외 아들·며느리 Other Sons except the Eldest Son or Daughter in-law	계 Total	17 614	11 898	5 716
	동거 Live in the Same House	11 006	7 846	3 160
비동거 Live in a Different House	6 608	4 052	2 556	
딸·사위 Daughter or Sons in-law	계 Total	7 942	5 734	2 208
	동거 Live in the Same House	5 100	3 791	1 309
비동거 Live in a Different House	2 842	1 943	899	
기타 친인척 Other Relations	계 Total	909	762	147
	동거 Live in the Same House	603	530	73
비동거 Live in a Different House	306	232	74	
정부·사회단체 The Government or Other Civil Group	6 113	4 159	1 954	
기타 Others	746	520	226	
미상 Unknown	1	0	1	

자료 : 통계청, 「인구주택총조사보고서」(2000).  
Source : National Statistical Office, *Population and Housing Census Report* (2000).



<표 7-3-11> 노인문제에 대한 인식  
Perception of the Problems of the Aged

단위 : 명

Unit : Persons

연령 Age	경제적 문제 Economic Problem	취업문제 Employ- ment Problem	소일거리 없음 Don't have anything to do	건강문제 Health	외로움, 소외감 Loneline- ss	가족의 주대접 Unkind Treatment by Family	경로의식 약화 Weaken of Respecting for the Aged	노인복지 시설부족 Lack of Facilities for the Aged	기타 Others
1998									
전체 Total	55.2	13.7	34.4	56.9	56.0	19.0	2.7	11.0	20.9
여자 Female	57.6	12.8	33.4	57.5	56.6	18.8	2.8	10.5	19.2
남자 Male	52.8	14.6	35.6	56.3	55.4	19.3	2.5	11.6	22.6
2002									
전체 Total	66.9	15.6	26.6	68.4	53.7	18.4	7.2	23.2	0.6
여자 Female	68.0	15.3	26.6	68.8	54.4	18.3	6.2	22.4	0.5
남자 Male	65.7	15.8	26.7	67.9	53.0	18.6	8.3	24.0	0.9
2005									
전체 Total	69.1	25.7	32.6	68.6	28.8	7.1	12.5	32.9	-
여자 Female	71.6	23.6	29.8	68.6	34.8	6.0	7.5	30.8	-
남자 Male	65.9	28.4	36.1	68.6	21.0	8.4	18.9	35.7	-
2007									
전체 Total	56.4	11.8	20.6	67.1	12.3	1.0	9.1	16.5	5.2
여자 Female	52.9	15.8	21.4	61.6	9.6	1.3	11.4	16.1	5.6
남자 Male	59.1	8.6	19.9	71.5	14.4	0.7	7.2	16.8	4.8
2009									
전체 Total	63.8	14.8	22.7	64.8	17.0	2.0	12.5	11.8	1.7

주 : 복수응답.

자료 : 통계청, KOSIS DB 웹서비스.

Note : Multiple Response.

Data : National Statistical Office, KOSIS DB Web Service.

<표 7-4-1> 사회복지사 자격증 교부자 수  
Qualified Social Welfare Specialists

단위 : 명

Unit : Persons

연도 Year	계 Total			1급 First Grade			2급 Second Grade			3급 Third Grade		
	전체 Total	여성 Female	여성 비율 F %	전체 Total	여성 Female	여성 비율 F %	전체 Total	여성 Female	여성 비율 F %	전체 Total	여성 Female	여성 비율 F %
2001	1 624	1 058	65.1	1 079	682	63.2	415	297	71.6	130	79	60.8
2002	2 319	1 578	68.0	1 533	1 000	65.2	653	498	76.3	133	80	60.2
2003	3 292	2 298	69.8	2 173	1 451	66.8	1 036	788	76.1	83	59	71.2
2004	4 102	2 889	70.4	2 325	1 572	67.6	1 679	1 249	74.4	98	68	69.4
2005	5 310	3 818	71.9	2 472	1 620	65.5	2 718	2 120	78.0	120	78	65.0
2006	7 056	5 146	72.9	2 362	1 652	69.9	4 603	3 434	74.6	91	60	65.9
2008	12 018	8 679	72.2	3 053	2 175	71.2	8 872	6 447	72.7	93	57	61.3
2009	15 073	10 936	72.6	3 399	2 443	71.9	11 578	8 434	72.8	96	59	61.5

자료 : 보건복지가족부, 「보건복지통계연보」.

Source : Ministry for Health, Welfare and Family affairs, Yearbook of Health & Welfare Statistics.



---

---

8. 정치 및 사회참여

Political and Social Activity

---

---

## 8. 정치 및 사회참여

### 가. 정치참여

2007년 제17대 대통령 선거 시 여성 투표권자수는 559,086명으로 남성 539,891보다 많았다. 그러나 투표율은 여성 61.0%, 남성 62.6%로 남성보다 낮은 투표율을 보였다. 대통령 선거 이외에도 2008년 제18대 국회의원선거(여성 41.9%, 남성 48.9%)와 같이 여성은 투표권자가 남성보다 많음에도 불구하고 투표율은 남성보다 떨어지는 것으로 나타났다.

대전여성의 정치참여율은 상대적으로 낮다. 단체장 진출을 보면 2006년, 2010년 광역단체장 입후보자 중 여성은 한명도 없었다. 2006년에는 기초단체장 입후보자가 19명중 여성후보가 한명 있었으나 낙선하였고, 2010년에는 여성입후보자조차 한명도 없었다. 이는 단순히 여성이 정치에 관심이 없다기보다는 사회전반적으로 정치에 남성들의 전유물이라는 인식의 영향도 무시할 수 없다.

지방의회 진출을 보면 시의회의원 선거의 경우 2010년 제5회 동시지방선거 시 대전광역시 시의회의원 입후보자 68명 중 여성 입후보자는 8명이었으며 1명이 당선되었고, 구의회의원 선거에선 124명의 입후보자 중 단 16명만이 입후보하여 8명이 당선되었다. 비례대표의 경우 시의회의원은 11명 입후보해서 3명이 당선되어 활동 중이고, 구의원의 경우 15명이 입후보하여 7명이 당선되어 활동 중이다.

이러한 정치활동에 있어서의 성별 불균형은 정책결정에서 남녀 수혜의 불균형으로 이어질 수 있고, 성인지적 정책수립에 방해가 될 수 있기 때문에 적극적인 정치참여 독려가 필요하다.

### 나. 행정참여

대전광역시 여성공무원의 비율은 점차적으로 증가하여왔다. 2010년 기준 일반직 공무원 중 8, 9급의 경우엔 여성공무원 비율이 약 39%로 나타났고, 7급 공무원의 경우 여성 비율이 53.1%로 여성이 남성보다 많은 비중을 차지하고 있는 것으로 나타났다. 상위직 공무원에서 여성의 비율은 조금씩 증가하는 추세를 보이고 있으며, 이를 통해 여성의 지위가 과거보다 향상되었음을 알 수 있다.

기획, 예산, 감사, 인사 등의 주요 부서에서도 여성의 비율은 증가하였다. 2003년엔 여성 비율이 21.3%였던 것이, 2007년엔 23.6%로 증가한 것으로 나타났다. 각 부서별로 살펴보면 증가한 부서는 같은 기간에 기획 13.3%에서 29.4%로, 예산 11.8%에서 26.1%로, 감사 13.6%에서 16.7%로 각각 증가하였다. 반면 인사부문은 25.6%에서 20.9%로 감소한 것으로 나타났다.

### 다. 사회 및 단체참여

2009년 사회통계조사를 기준으로 대전여성의 사회계층인식을 조사한 결과, 37.9%가 사회적으로 하위계층에 속한다고 응답하였고, 60.4%가 중위계층에 속한다고 응답했다. 학력별로는 저학력일수록 하위계층에 포함되어 있다는 응답이 높았고, 연령별로는 연령이 높아질수록 하위계층에 속한다는 응답이 높았다. 이는 실질적으로 학력이 계층에 영향을 줄 뿐만아니라, 그것이 시민들의 인식에도 자리잡혀 있다는 것을 의미한다.

사회계층의 이동가능성에 대한 태도 조사 결과를 살펴보면 세대 간 이동가능성에 대하여 여성 49.6%와 남성 45.8%가 약간 높다는 응답을 보여 가장 높은 비율을 차지했다. 세대 내 이동의 응답은 성별에 따라 가장 높은 응답비율을 차지한 것이 같지 않았다. 여성은 39.4%로 이동가능성이 약간 높음을 가장 높은 비율로 꼽았고 남성은 38.8%가 약간 낮음을 가장 높은 비율로 꼽았다. 이를 통해 전반적으로 세대 간 계층이동보다 세대 내 계층이동을 조금 더 어렵게 여기는 것을 알 수 있다.

교육정도, 연령 및 사회단체 참여도를 살펴보면 사회단체 참여도는 과거보다 꾸준히 증가하여 왔다. 점점 여가시간이 증가하고, 삶의 질을 강조하는 성향이 짙어지면서 나타난 결과로 보인다. 2009년 기준으로 남성과 여성 모두 가장 높은 참여율을 보인 부문(복수 응답)은 친목 및 사교 단체(남성 81.6%, 여성 77.7%)였다. 여성의 경우는 그 다음으로 종교단체 39.1%, 취미 및 레저단체 29.5%, 시민사회단체 13.9%, 학술단체 3.4%, 이익단체 2.6%등의 순으로 참여가도 높은 것으로 나타났다.

자원봉사 참여율은 2009년 기준으로 남녀 24.5%의 참여율을 보였다. 여성 23.8%, 남성 25.2%로 여성이 남성보다 참여율이 약간 더 낮은 것으로 나타났다. 여성의 경우는 복지시설(56.8%), 환경보전(17.9%), 자녀교육(16.0%) 순으로 높은 자원봉사 참여율을 보였고, 남성의 경우는 복지시설(44.5%), 환경보전(24.6%), 재해돕기(20.0%) 순으로 높은 자원봉사 참여율을 보였다. 남녀 모두 복지시설에서 자원봉사에 참여하는 경우가 거의 절반에 가깝게 많았다.

<그림 8-1> 성별 공무원의 직급별 분포(2010)

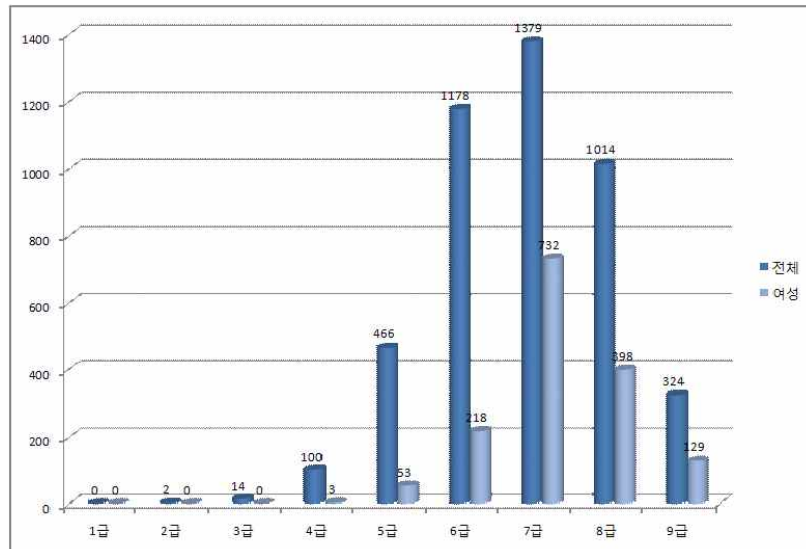

자료 : 대전광역시, 「내부자료」.  
Source : Daejeon Metropolitan City, *Unpublished Data*.

<그림 8-2> 성별 사회단체 참여도(2009)

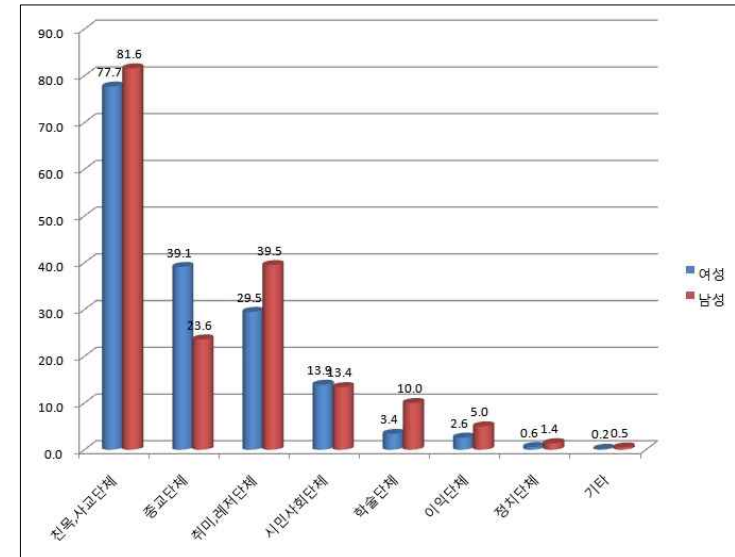

주 : 1) 복수응답.  
자료 : 통계청, 「사회통계조사」.  
Note : 1) Multiple Response.  
2) Primary School Graduate & Under.  
3) College, University Graduate & Over.  
Data : National Statistical Office, *Social Statistics Survey*.

<표 8-1-1> 성별 유권자수 및 투표율  
Eligible Voters and Voter Turnout Rate by Sex

단위 : 명, % Unit : Persons, Percent

구분	시행 연도	연도	투표권자수		투표율	
			Number of Eligible Voters		Voter Turnout Rate	
			여자 Female	남자 Male	여자 Female	남자 Male
대통령선거 Presidential Election	14대 14th	1992	368 231	357 352	77.9	82.7
	15대 15th	1997	449 635	431 839	77.6	81.0
	16대 16th	2002	509 804	488 701	66.2	69.1
	17대 17th	2007	559 086	539 891	61.0	62.6
국회의원선거 Parliamentary Election	14대 14th	1992	357 029	345 887	67.6	70.5
	15대 15th	1996	429 471	411 780	59.9	65.9
	16대 16th	2000	478 450	458 615	49.7	55.6
	17대 17th	2004	523 865	502 416	58.9	
광역의회의원선거 시의회의원 Broad Unit Local Assembly	18대 18th	2008	560 412	540 887	41.9	48.9
		1991	341 852	330 067	67.6	70.5
		1995	417 858	401 746	64.9	69.9
		1998	453 184	435 784	42.5	47.6
		2002	504 364	482 816	41.3	43.9
지방의회의원선거 구의회의원 Basic Unit Local Assembly		2006	548 368	529 479	49.4	
		2010	596 683		52.9	
		1991	336 214	325 739	49.1	46.8
		1995	417 858	401 746	64.9	69.9
		1998	453 184	435 784	42.5	47.6
광역단체장 Broad Local Self-Government chief		2002	504 364	482 816	41.3	43.9
		2006	548 368	529 479	49.4	
		2010	596 683		52.9	
		1995	417 858	401 746	64.9	69.9
		1998	453 184	435 784	42.5	47.6
기초자치단체장 Broad Unit Local Self-Government chief		2002	504 364	482 816	41.3	43.9
		2006	548 368	529 479	49.4	
		2010	596 683		52.9	
		1995	417 858	401 746	64.9	69.9
		1998	453 184	435 784	42.5	47.6

<그림 8-3> 성별 자원봉사 참여율(2009)

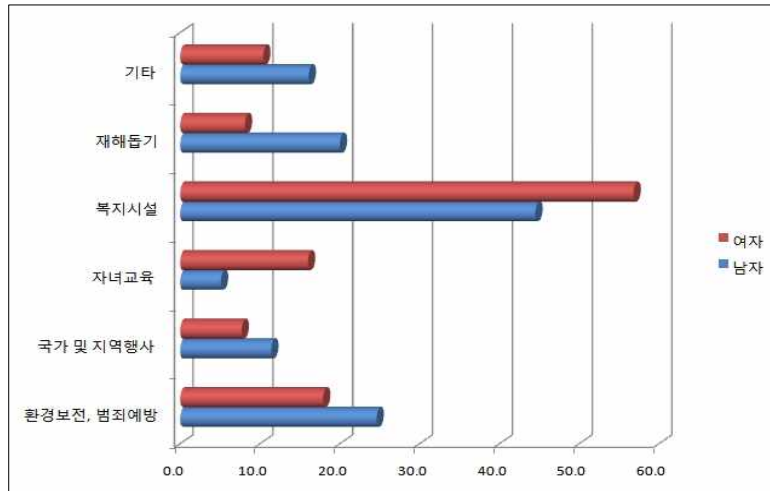

주 : 복수응답.  
자료 : 통계청, 「사회통계조사」.  
Note : Multiple Response.  
Data : National Statistical Office, *Social Statistics Survey*.

자료 : 대전광역시, 「대부자료」.  
중앙선거관리위원회, 「대통령선거총람」.  
중앙선거관리위원회, 「국회의원선거총람」.  
중앙선거관리위원회, 역대선거정보시스템.  
Source : Daejeon Metropolitan City, *Unpublished Data*.  
National Election Commission.

<표 8-2-1> 성별 지방의회의원 입후보자 및 당선자수

Candidates and Electees in Parliamentary Elections by Sex

단위 : 명

Unit : Persons

시행 연도 Order Year		입후보자 수 Number of Candidates		당선자 수 Number of Electees	
		계 Total	여자 Female	계 Total	여자 Female
시의회의원 Broad Unit Local Assembly	1991	107	2	23	0
	1995	97(6)	4(2)	23(3)	1(1)
	1998	46(6)	2(2)	17(3)	1(1)
	2002	44(11)	1(9)	16(3)	0(3)
	2006	56(9)	1(9)	16(3)	0(3)
	2010	68(12)	8(11)	19(3)	1(3)
구의회의원 Basic Unit Local Assembly	1991	195	5	91	1
	1995	259	7	107	2
	1998	184	2	75	1
	2002	177	2	75	1
	2006	184(25)	10(16)	55(8)	4(6)
	2010	124(20)	16(15)	55(8)	8(7)

주 : ( )안은 비례대표.

자료 : 대전광역시 선거관리위원회, 「내부자료」.

Note : Proportional representation in ( ).

Source : Daejeon Metropolitan City Nation Election Commission, *Unpublished Data*.

<표 8-2-2> 성별 광역단체장 및 기초자치단체장 입후보자 및 당선자수

Candidates and Electees in Broad & Basic Local Government Chief Election by Sex

단위 : 명

Unit : Persons

시행 연도 Order Year		입후보자 수 Number of Candidates			당선자 수 Number of Electees		
		계 Total	여자 Female	남자 Male	계 Total	여자 Female	남자 Male
광역자치단체장(시장) Broad Local Self-Government chief	1995	4	0	4	1	0	1
	1998	3	0	3	1	0	1
	2002	4	0	4	1	0	1
	2006	6	0	6	1	0	1
	2009	4	0	4	1	0	1
기초자치단체장(구청장) Broad Unit Local Self-Government chief	1995	21	0	21	5	0	5
	1998	15	1	14	5	0	5
	2002	43	1	42	5	0	5
	2006	20	1	19	5	0	5
	2009	20	0	20	5	0	5

자료 : 중앙선거관리위원회, 역대선거정보시스템.

Source : Nation Election Commission.

<표 8-3-1> 직급 및 성별 행정부 일반직 공무원 수

General Government Employees of the Executive Branch by Grade and Sex

단위 : 명, % Unit : Persons, Percent

구분 Classification	2005			2007			2009			2010		
	계 Total	여자 Female	여자 비율 F %	계 Total	여자 Female	여자 비율 F %	계 Total	여자 Female	여자 비율 F %	계 Total	여자 Female	여자 비율 F %
1급 1st	·	·	·	2	·	·	2	·	·	·	·	·
2급 2nd	4	·	·	1	·	·	2	·	·	2	·	·
3급 3rd	14	·	·	14	1	7.1	11	1	9.1	14		
4급 4th	87	3	3.4	91	2	2.2	87	2	2.3	100	3	3
5급 5th	402	19	4.7	431	36	8.4	439	49	11.2	466	53	11.4
6급 6th	959	143	14.9	1 085	180	16.6	1 137	209	18.4	1 178	218	18.5
7급 7th	1 600	571	35.7	1 622	657	40.5	1 609	709	44.1	1 379	732	53.1
8급 8th	718	352	49.0	751	378	50.3	767	376	49.0	1 014	398	39.3
9급 9th	450	222	49.3	415	212	51.1	281	154	54.8	324	129	39.8
연구관/지도관	-	-	-	-	-	-	18	2	11.1	19	4	21.1
연구사/지도사	-	-	-	-	-	-	97	43	44.3	101	39	38.6

자료 : 대전광역시, 「내부자료」.  
Source : Daejeon Metropolitan City, Unpublished Data.

<표 8-3-2> 기획·예산·감사·인사부서 여성공무원 비율

Rate of Women Officials in Planning, Audit, Inspection and Personnel Bureau

단위 : 명, % Unit : Person, Percent

구분 Classification	전체 Total	여자 Female	여자비율 F %
계 Total	182	43	23.6
기획부서 Planning	51	15	29.4
예산부서 Audit	46	12	26.1
감사부서 Inspection	42	7	16.7
인사부서 Personnel	43	9	20.9

자료 : 행정안전부, 「지방자치단체여성공무원통계」.  
Source : Ministry of Public Administration and Security.



**<표 8-3-3> 성, 교육정도, 연령별 민원서비스의 만족도**  
**Level of Satisfaction of Civil Service by Sex, Educational Attainment and Age**

단위 : % Unit : Percent

구분 Classification	만족도 Level of Satisfaction					경험없음 Don't Experience
	매우만족 Very Satisfied	약간만족 Moderately Satisfied	보통 Acceptable	약간불만 Moderately Dissatisfied	매우불만족 Very Dissatisfied	
2009						
전체 Total	11.5	33.6	39.5	12.9	2.5	61.7
여자 Female	12.1	32.0	40.3	13.3	2.3	60.2
남자 Male	10.9	35.1	38.6	12.5	2.8	63.3
초졸이하 Primary Sch. & Under	14.8	39.9	36.4	7.3	1.6	48.8
중 졸 Middle School	10.8	30.8	42.7	14.1	1.7	40.1
고 졸 Higy School	12.6	32.2	41.4	11.7	-	61.3
대졸이상 College and Over	10.1	33.9	37.8	14.8	-	75.4

자료 : 통계청, 「사회통계조사」.  
 Data : National Statistical Office, *Social Statistics Survey*.

**<표 8-4-1> 교육정도, 연령 및 성별 사회계층의식**  
**Social Class Consciousness by Educational Attainment, Age and Sex**

단위 : % Unit : Percent

구분 Classification	상 Upper Classes		중 Middle Classes		하 Lower Classes	
	상 High	하 Low	상 High	하 Low	상 High	하 Low
2009						
전체 Total	0.5	1.8	23.7	37.2	20.8	15.9
여자 Female	0.4	1.3	23.7	36.7	21.4	16.5
남자 Male	0.6	2.4	23.7	37.7	20.3	15.3
초졸이하 Primary Sch. & Under	0.3	1.1	6.9	24.1	25.6	42.0
중 졸 Middle School	0.9	1.8	20.6	30.7	25.3	20.7
고 졸 Higy School	0.3	0.5	22.0	37.2	24.3	15.8
대졸이상 College and Over	0.5	3.4	32.3	44.2	14.0	5.5
연령 Age						
15-19	1.5	3.6	31.3	38.7	14.7	10.2
20-29	0.3	0.4	20.0	39.4	22.9	17.1
30-39	0.2	1.9	23.2	45.1	18.9	10.6
40-49	0.7	2.5	27.0	36.1	22.0	11.7
50-59	0.7	3.0	24.7	36.1	20.0	15.6
60+	-	0.3	19.2	25.0	23.9	31.6

자료 : 통계청, 「사회통계조사」 (2009).  
 Data : National Statistical Office, *Social Statistics Survey* (2009).

**<표 8-4-2> 교육정도 및 성별 사회계층의 이동가능성에 대한 태도**  
**Attitudes toward Social Class Mobility by Educational Attainment and Sex**

단위 : 명, %

성, 교육정도 Sex, Education	매우 높음 Very Easy	약간 높음 Easy	약간 낮음 Difficult	매우 낮음 Very Difficult	모름 Don't Know
세대 간 이동 Between-Generation					
2009 전체 Total	5.1	46.7	26.9	6.1	15.3
여자 Female	5.6	49.6	16.7	6.8	21.2
남자 Male	4.9	45.8	30.0	5.8	13.5
초졸이하 Primary Sch.& Under	4.1	40.3	21.2	9.9	24.5
중졸 Middle School	1.9	34.3	33.0	8.7	22.0
고졸 High School	6.3	50.0	26.5	4.8	12.3
대졸이상 College and Over	5.1	49.0	27.6	5.2	13.1
세대 내 이동 Intra-Generation					
2009 전체 Total	3.1	36.1	35.6	12.1	13.1
여자 Female	2.7	39.4	24.8	12.9	20.2
남자 Male	3.2	35.1	38.8	11.9	11.0
초졸이하 Primary Sch.& Under	1.5	33.2	20.0	21.6	23.7
중졸 Middle School	1.1	23.7	36.5	16.0	22.7
고졸 High School	3.5	32.9	39.7	11.8	12.1
대졸이상 College and Over	3.7	42.7	36.9	8.4	8.3

주 : 가구주 응답임.  
 자료 : 통계청, 「사회통계조사」(2009).  
 Note : Respondents are Heads of Household.  
 Data : National Statistical Office, *Social Statistics Survey* (2009).

**<표 8-4-3> 교육정도, 연령 및 성별 사회단체 참여도**  
**Rates of Participation of Social Organization by Educational Attainment, Age and Sex**

단위 : 명

Unit : Persons

분류 Classification	참여도 Participation Rate								참여하지 않음 None
	천목, 사교 단체 Social Meetings	종교단체 Religious Organizat- ion	취미, 레저 단체 Hobby, Leisure	시민사회 단체 Citizen, Social Org.	학술단체 Academic Association	이익단체 Common Interest Group	정치단체 Political Group	기타 Others	
2006									
전체 Total	78.7	22.4	31.3	10.5	4.5	3.3	1.5	0.4	59.3
여자 Female	75.8	30.0	26.2	9.9	3.9	1.7	1.4	0.7	61.3
남자 Male	81.5	15.3	36.0	11.0	5.1	4.8	1.5	0.2	57.2
초졸이하 <sup>2)</sup>	79.0	24.1	14.9	12.1	0.0	2.3	0.8	0.0	74.8
여자 Female	76.2	27.3	12.6	11.0	0.0	1.1	1.1	0.0	71.5
남자 Male	87.2	14.9	21.7	15.4	0.0	5.9	0.0	0.0	81.2
중졸 Middle Sch.	76.5	23.9	21.8	11.3	1.5	0.0	1.0	0.0	64.8
여자 Female	72.8	30.4	17.4	10.4	2.8	0.0	0.9	0.0	66.5
남자 Male	80.6	16.4	27.0	12.3	0.0	0.0	1.2	0.0	62.6
고졸 High Sch.	80.9	21.1	30.4	9.7	2.2	3.2	1.0	0.5	58.7
여자 Female	77.7	32.0	27.2	11.3	2.8	1.6	1.2	1.2	60.7
남자 Male	83.5	11.7	33.1	8.3	1.7	4.5	0.8	0.0	56.8
대졸이상 <sup>3)</sup>	77.2	22.9	39.1	10.7	8.9	4.8	2.2	0.5	50.2
여자 Female	74.7	28.6	34.3	7.9	7.0	2.9	1.9	0.8	51.9
남자 Male	79.2	18.5	42.7	12.8	10.3	6.3	2.5	0.4	48.7
2009									
전체 Total	79.8	30.7	34.9	13.6	7.0	3.9	1.1	0.3	55.2
여자 Female	77.7	39.1	29.5	13.9	3.4	2.6	0.6	0.2	59.6
남자 Male	81.6	23.6	39.5	13.4	10.0	5.0	1.4	0.5	50.6

주 : 1) 복수응답.  
 자료 : 통계청, 「사회통계조사」.  
 Note : 1) Multiple Response.  
 2) Primary School Graduate & Under.  
 3) College, University Graduate & Over.  
 Data : National Statistical Office, *Social Statistics Survey*.

<표 8-4-4> 교육정도, 연령, 성별 자원봉사 참여율  
Participation Rate in Voluntary Services by Educational Attainment,  
Age and Sex

단위 : % Unit : Percent

구분 Classification	현재활동 Current Participation						
	환경보전 Environment Protection	국가, 지역행사 National or Regional Event	자녀교육 Children Education	복지시설 Welfare Facility	재해돕기 Disaster Relief	기타 Others	
2006							
전체 Total	14.7	26.1	7.2	12.6	50.9	7.3	9.3
여자 Female	15.5	21.3	7.4	19.1	51.7	4.2	7.5
남자 Male	13.8	31.8	6.9	5.0	50.0	11.0	11.5
초졸이하 Primary Sch. & Under	10.0	28.4	5.6	1.7	52.9	3.8	15.4
중 졸 Middle School	29.8	38.4	6.2	0.7	53.1	2.7	6.6
고 졸 High School	10.8	22.4	8.1	19.0	46.0	10.2	8.4
대졸이상 College and Over	14.5	17.2	7.9	21.4	52.7	10.3	10.8
연령 Age							
15-19	51.5	36.8	6.0	0.0	57.9	0.7	6.7
20-29	8.8	7.7	13.8	2.0	59.7	18.8	13.8
30-39	10.4	15.3	2.3	37.3	49.9	1.7	6.4
40-49	15.1	25.1	6.2	22.4	41.7	9.2	9.3
50-59	12.1	26.4	12.5	8.9	47.1	17.7	14.1
60+	8.7	37.2	6.8	4.5	44.0	7.1	11.8
2009							
전체 Total	24.5	21.3	9.5	10.5	50.6	14.1	13.3
여자 Female	23.8	17.9	7.7	16.0	56.8	8.7	10.4
남자 Male	25.2	24.6	11.4	5.1	44.5	20.0	16.1

주 : 복수응답.  
자료 : 통계청, 「사회통계조사」.  
Note : Multiple Response.  
Data : National Statistical Office, Social Statistics Survey.

<표 8-5-1> 연령 및 성별  
Religion Population by

단위 : 명, %

성, 연령 Sex, Age	계 Total	불교 Buddhism	기독교(개신교) Protestant	천주교 Catholicism
전체 Total	774 420	314 286	295 330	153 867
여자 Female	409 154	164 511	156 727	82 362
0-9세 Age	39 336	10 736	19 638	8 493
10-19	54 639	17 174	24 354	12 501
20-29	59 657	22 135	24 233	12 523
30-39	68 399	24 704	28 693	13 963
40-49	78 647	35 180	26 708	15 826
50-59	49 114	24 416	15 100	8 908
60+	59 362	30 166	18 001	10 148
남자 Male	365 266	149 775	138 603	71 505
0-9세 Age	42 186	12 206	20 620	8 833
10-19	59 792	20 552	25 513	13 038
20-29	62 397	24 618	23 700	13 324
30-39	56 062	22 677	22 323	10 088
40-49	64 588	29 355	22 335	11 982
50-59	43 332	21 279	13 439	7 982
60+	36 909	19 088	10 673	6 258
		백분율 Percentage		
전체 Total	100.0	40.6	38.1	19.9
여자 Female	100.0	40.2	38.3	20.1
0-9세 Age	100.0	27.3	49.9	21.6
10-19	100.0	31.4	44.6	22.9
20-29	100.0	37.1	40.6	21.0
30-39	100.0	36.1	41.9	20.4
40-49	100.0	44.7	34.0	20.1
50-59	100.0	49.7	30.7	18.1
60+	100.0	50.8	30.3	17.1
남자 Male	100.0	41.0	37.9	19.6
0-9세 Age	100.0	28.9	48.9	20.9
10-19	100.0	34.4	42.7	21.8
20-29	100.0	39.5	38.0	21.4
30-39	100.0	40.4	39.8	18.0
40-49	100.0	45.4	34.6	18.6
50-59	100.0	49.1	31.0	18.4
60+	100.0	51.7	28.9	17.0

자료 : 통계청, 「인구주택총조사」.

종교인구(2005)

Age and Sex

Unit : Persons, Percent

유교 Confucianism	원불교 Won Buddhism	종산교 Zeungsangyo	천도교 Chondogyo	대종교 Daejonggyo	기타 Other
1 369	3 560	1 578	1 264	100	3 066
537	1 844	825	651	53	1 644
20	158	77	48	3	163
41	214	90	71	4	190
65	278	99	100	8	216
65	322	226	111	6	309
76	289	139	122	8	299
85	221	106	74	11	193
185	362	88	125	13	274
832	1716	753	613	47	1 422
27	198	79	44	3	176
54	251	85	84	4	211
89	247	95	121	5	198
103	298	217	103	11	242
116	294	127	105	9	265
123	195	77	68	10	159
320	233	73	88	5	171
백분율 Percentage					
0.2	0.5	0.2	0.2	0.01	0.3
0.1	0.5	0.2	0.2	0.01	0.4
0.1	0.4	0.2	0.1	0.01	0.4
0.1	0.4	0.2	0.1	0.01	0.3
0.1	0.5	0.2	0.2	0.01	0.4
0.1	0.5	0.3	0.2	0.01	0.5
0.1	0.4	0.2	0.2	0.01	0.4
0.2	0.4	0.2	0.2	0.02	0.4
0.3	0.6	0.1	0.2	0.02	0.5
0.2	0.5	0.2	0.2	0.01	0.4
0.1	0.5	0.2	0.1	0.01	0.4
0.1	0.4	0.1	0.1	0.01	0.4
0.1	0.4	0.2	0.2	0.01	0.3
0.2	0.5	0.4	0.2	0.02	0.4
0.2	0.5	0.2	0.2	0.01	0.4
0.3	0.5	0.2	0.2	0.02	0.4
0.9	0.6	0.2	0.2	0.01	0.5

Data : National Statistical Office, *Population and Housing Census*.

---

9. 문화 및 정보미디어  
Culture and Information

---

## 9. 문화 및 정보미디어

### 가. 문화활동

성별 독서인구 비율을 살펴보면 2007년보다 2009년에 62.8%에서 70.7%로 증가하였으나, 독서 권수는 평균 18.7권에서 16.4권으로 감소한 것으로 나타났다. 도서의 종류별로 살펴보면 2009년 기준으로 가장 많은 여성이 읽은 분야는 교양서적(74.3%), 잡지(51.3%), 직업관련서적(28.8%), 생활취미정보서적(27.2%) 순으로 나타났다, 가장 많이 읽은 도서 순위는 기타를 제외하고 직업관련서적(7.4권), 교양서적(7.2권), 생활취미정보서적(5.2권), 잡지서적(4.2권) 순으로 나타났다. 남성은 여성과 거의 비슷한 비율이 독서한다고 응답하였으나 도서 권수는 약 4.4권 더 많은 것으로 나타났으며, 교양서적, 직업관련서적, 취미정보서적, 잡지서적 순으로 많은 남성이 책을 읽는 것으로 나타났다.

문화예술 및 스포츠 관람을 살펴보면 관람한다는 응답이 2000년엔 44.5%였는데, 2009년엔 상당히 증가하여 61.8%를 나타내고 있다. 분야별로 살펴보아도 과거에 비해 2009년 기준으로 모든 부문에서 관람 인원과 횟수가 증가한 것으로 나타났다. 문화예술에 대한 관심이 높아지고, 소득이 향상되면서, 수요가 증가하고, 인프라가 구축되어 접근성과 선호도가 높아진 것을 알 수 있다. 2009년 기준으로 공연장을 이용한 인원이 전시장이나 스포츠 관람객보다 많았고, 특히 음악, 연주회 인원이 가장 많았다. 전시장 이용객 중에서는 박물관이 많았다.

예술행사의 참여율 및 만족도 부문에서는 2007년 기준으로 참여경험이 있는 전체 22.8% 중에서 52.6%가 보통의 만족도를 보였고, 28.3%는 약간 만족한다고 응답하였다. 전반적으로 여성의 경우 만족한다고 응답한 비율은 35.1%, 남자의 경우는 33.2%로 나타났고, 여성의 12.2%, 남성의 14.4%는 불만족한다고 응답하였다.

### 나. 여가활동

2009년 통계청의 「생활시간조사」에 따르면, 여가 시간의 요일 평균 여성 4:36분, 남성 5:06분으로 2004년 여성 5:07분, 남성 5:21분으로 여가시간이 약간 감소하였다. 여가 활용 방법을 살펴보면 2009년 기준으로 여성의 경우 가장 많은 여가로 집계된

것이 수면 및 가사잡일로 86%의 응답자가 응답하였고, 그 다음으로 많은 응답이 나온 것은 텔레비전 시청(58.4%)였다. 남성의 경우는 수면 및 가사잡일과 텔레비전 시청이 각각 59.7%, 59.6%로 비슷한 비율로 나타났다. 상대적으로 여성이 남성보다 수면 및 가사잡일을 하면서 보내는 시간이 많은 것으로 나타났고, 창작적 취미는 5%가 안되는 비율로 나타났고, 스포츠 및 여행도 평균 22.1%로 나타나는 등 늘어나는 여가 시간에 비해 적극적인 여가활용은 적절히 이루어지지 않고 있음을 알 수 있다. 앞으로 여가 시간이 증가될 것이고 이에 대한 수요가 늘어날 것으로 예상되는 만큼 적절한 여가활용을 위한 제도적 마련이 필요할 것으로 보인다.

여가활동 만족도는 꾸준히 감소하고 있다. 2007년 여성의 경우 22.1%가 만족한다고 응답했지만 2009년엔 21.5%만이 만족한다고 답하였다. 남성의 경우에도 25.5%에서 22.6%로 감소한 비율을 보였다. 남성은 31.9%, 여성은 35.0%가 불만족 하는 것으로 나타났다.

여가활동의 불만이유로는 2009년 여성 54.7% 남성 55.1%가 경제적 부담을 최우선으로 꼽았고, 그 다음으로는 시간부족을 꼽았다. 여성 27.6%, 남성 29.4%가 시간부족을 이유로 응답하였고, 이는 2007년과 비교해 봤을 때 경제적 부담은 57.1%에서 54.9%로 감소했지만, 시간부족은 25.7%에서 28.4%로 증가해 여가활동에 있어 시간부족 문제가 좀 더 커진 것을 알 수 있다.

국내관광 여행 비율은 최근들어 조금씩 증가하고 있다. 여성의 경우엔 2007년 61.5%에서 2009년 68.9%로, 남성의 경우 60.3%에서 67.0%로 나타났다. 국내여행이 증가한 이유로는 경제적 수준이 높아지면서 여행에 대한 가치관은 높아지고, 삶의 질을 고려하는 계층이 많아졌으나, 좋지 않은 경기가 이어지면서 해외여행에서 국내여행으로 눈을 돌린 여행객이 많아진 것과, 국내 여행지가 많이 개발되고 홍보가 활성화되고 있는 것 등이 영향력을 미쳤을 것으로 예상할 수 있다.

### 다. 미디어 접촉도 및 활용

사회통계조사 결과에 따르면 연령 및 성별 TV시청률 및 시청시간을 살펴보았을 때, 2009년 여성의 평일 TV시청인구비율은 903.3%, 토요일의 경우 87.0%, 일요일의 경우 89.7%로 나타났고, 남성의 경우는 그에 비해 조금 더 적은 평일 86.3%, 토요일 85.9%, 일요일 88.9%로 나타났다. 이는 전반적으로 2007년에 비하여 감소된 수치이다. 주당 TV시청시간을 살펴보면, 여성은 평일 3.2시간, 토요일 3.9시간, 일요일 4.1시간, 남성은 평일 2.6시간, 토요일 3.6시간, 일요일 3.9시간으로 여성이 남성보다

주당 TV시청시간이 더 많은 것으로 나타났다. 이는 상대적으로 남성이 직장생활을 하는 비중이 더 크기 때문인 것으로 예상된다. TV시청 인구 비율은 감소하고 있는데, 주당 TV시청시간은 늘어나고 있는 것으로 나타났다.

비디오 시청에 관한 조사결과를 살펴보면, 비디오(DVD)시청은 꾸준한 감소하는 것으로 나타났다. 2007년 여성의 비디오 시청자는 23.3% 남성은 27.0%로 남성이 약 4%정도 더 많은 것으로 나타났다. 여성의 경우 오락용 비디오 시청비율은 2007년 기준으로 92.2%에서 88.8%로 감소한데 반해, 교육용 10.4%에서 13.4%로, 교양용 11.0%에서 18.0%로 증가한 것으로 나타났다.

주당 평균 신문읽기 빈도를 살펴보면, 구독률은 2004년부터 조금씩 증가하여 2009년 기준으로 여성의 67.1%, 남성의 80.9%가 신문을 구독하고 있는 것으로 나타났다. 이 중 매일 신문을 구독하는 경우가 가장 많았으며(여성 33.5%, 남성 51.2%), 주 3~4회나 주 1~2회 구독하는 경우도 그 다음으로 많은 비중을 차지했다. 이렇게 신문읽는 빈도가 증가한 것은 2004년 이후 인터넷 신문을 포함하여 조사하였기 때문인 것으로 예상되며, 인터넷 신문의 경우 기존의 신문보다 더 편리하게 이용할 수 있기 때문에 신문구독률을 높인 것으로 추정할 수 있다.

## 라. 정보화 정도 및 인식

대전광역시의 정보화 정도를 보면 2002년 기준으로 컴퓨터 사용 부문으로 가장 많은 응답을 받은 부분은 PC통신 부분으로 여성의 69.6%, 남성의 72.7%가 응답하였고, 그 다음으로는 오락, 게임이 여성 56.1%, 남성 64.7%로 높게 나타났다. 특히 6~9세 오락, 게임 부분에 사용하는 응답자는 94.7%로 매우 높게 나타났으며, 이는 정보화의 어두운 면으로 해석할 수 있다.

컴퓨터 사용능력은 문서작성과 인터넷 이용 등이 가능하다고 응답한 비중이 가장 많았으며, 여성 41.8%, 남성 44.8%로 나타났다. 그 다음으로는 사용할 줄 모른다고 응답한 비율이 높았으며, 여성의 37.1%, 남성의 26.3%가 사용할 줄 모른다고 응답하였다. 한편 응용 소프트웨어, 인터넷상거래, 전문가수준으로 사용할 수 있다고 응답한 비율은 총 12.6%였으며, 여성은 8.2%, 남성은 17.2%로 남성에 비해 여성의 고급기능에서 사용능력이 떨어진다는 것을 확인할 수 있다.

컴퓨터 사용시간을 보면 평균 사용시간이 여성 11.6시간, 남성 16.7시간으로 남성이 많았는데, 당시 2002년에는 남성이 여성보다 취업률이 높았고, 컴퓨터를 사용하여 업무를 수행하는 경우가 많은 것도 이유로 작용했음을 예상할 수 있다. 컴퓨터

사용 시간 중 PC 및 인터넷 평균 사용시간은 여성 10.6시간, 남성 13.9시간으로 전체 컴퓨터 평균사용 시간의 대부분은 PC와 인터넷을 이용하는데 소비하는 것으로 나타났다.

정보화의 영향에 대한 인식을 살펴보면 여성 77.2%, 남성 82.1%는 개인생활이 편리해질 것이라고 응답했고, 여성의 67.1%, 남성의 73.7%는 행정서비스가 좋아질 것이라고 응답했다. 이와 같은 긍정적인 측면이 있는 반면, 사생활 침해가 늘어날 것이라는 응답은 여성 53.5%, 남성 58.3%에게서 나타났고, 소외감·비인간화의 영향을 미칠 것이라는 응답도 여성 28.3%, 남성 33.3%로 나타났다. 향후 정보화의 대책으로 가장 희망하는 부분은 여성의 경우 36.5%가 인터넷 설치 및 유지비용 인하를 가장 많이 희망했고, 남성의 경우도 35.8%로 인터넷 설치 관련하여 큰 희망을 나타냈다. 다음으로는 남녀 모두 정보화 교육확대, 컴퓨터 구입지원 등을 희망한 것으로 나타났다.

※ 정보화 정도 및 인식부문은 「정보화실태조사보고서」 통계작성 기관이 통계청에서 한국 인터넷 진흥원으로 넘어가면서(2002년 까지만 통계청에서 작성), 본서에서는 최근의 자료를 실지 못하였다. 한국 인터넷 진흥원의 「정보화실태조사보고서」의 경우 시도별 분류는 해놓고 있지만, 시도별 성별 분류가 이루어지지 않아 본서에 실지 못하였다. 2002년 까지 작성된 자료는 정보화에 대한 참고 자료 정도로만 활용하기 바란다.

<그림 9-1> 여성의 주된 여가활동(2009)

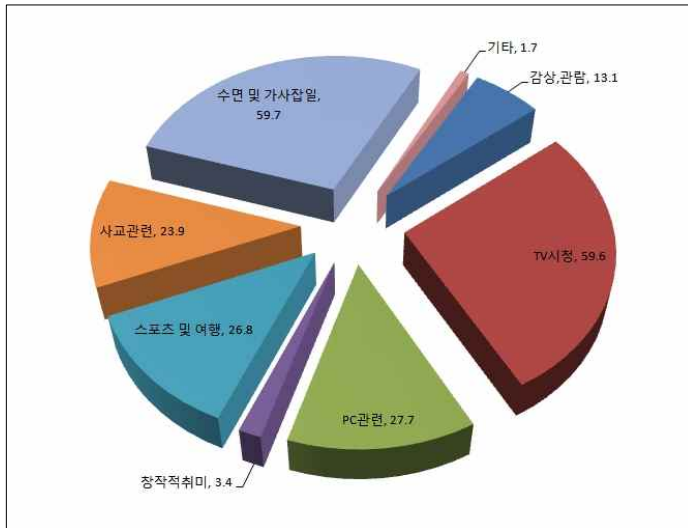

주 : 1) 독서, 회화, 수예, 연극활동 등을 포함.(창작적 취미)  
2) 복수응답.

자료 : 통계청, 「사회통계조사보고서」.  
통계청, KOSIS DB 웹서비스.

Note : 1) Including reading books, painting, handicraft, etc.(Creative Activities)  
2) Multiple Response.

Source : National Statistical Office, *Report on the Social Statistics Survey*.

Data : National Statistical Office, *KOSIS DB Web Service*.

<그림 9-2> 여가활동의 불만 이유(2009)

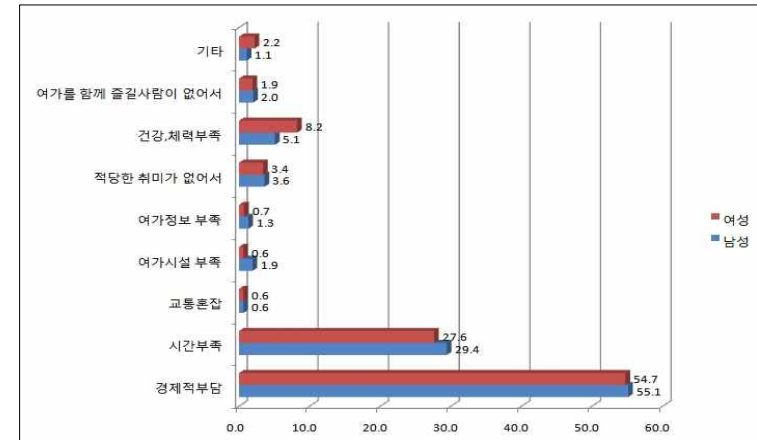

자료 : 통계청, 「사회통계조사」.

통계청, KOSIS DB 웹서비스.

Data : National Statistical Office, *Social Statistics Survey*.  
National Statistical Office, *KOSIS DB Web Service*.



<표 9-1-1> 성별 독서인구비율(1)  
Rate of Reading Persons by Sex(1)

단위 : %, 권

Unit : Percent, Volumes

구분 Classification	독서인구 Rate of Readers		교양서적 Cultural Books		직업관련서적 Professional Books		잡지 Magazines		생활취미 정보서적 Life, Hobby Information		기타 Other	
	평균 권수 Average Vol.	비율 Rate %	평균 권수 Average Vol.	비율 Rate %	평균 권수 Average Vol.	비율 Rate %	평균 권수 Average Vol.	비율 Rate %	평균 권수 Average Vol.	비율 Rate %	평균 권수 Average Vol.	비율 Rate %
2000												
전체 Total	64.5	15.1	52.6	4.1	79.5	2.6	62.9	3.1	82.4	1.0	86.9	7.5
여자 Female	64.1	12.2	50.5	4.1	86.0	1.1	60.1	2.9	81.2	0.9	89.9	3.2
남자 Male	64.9	18.2	54.9	4.1	79.5	1.8	65.9	3.0	83.6	1.0	83.8	5.3
15-19세 Age	82.1	36.9	66.6	7.9	14.8	0.9	50.3	3.6	15.8	1.3	45.0	23.2
여자 Female	86.8	26.5	72.6	7.5	12.6	1.2	41.1	3.5	15.8	0.5	37.9	13.8
남자 Male	78.2	45.5	61.6	8.2	16.7	0.6	49.7	3.7	15.7	2.1	50.9	31.0
20-29	84.0	21.6	63.0	5.4	33.9	2.7	43.5	4.6	30.5	1.7	21.8	7.2
여자 Female	89.0	20.2	66.9	5.9	33.3	2.8	34.8	5.3	34.1	2.0	17.6	4.2
남자 Male	78.2	23.3	58.5	5.0	34.5	2.6	53.6	3.9	26.4	1.4	26.7	10.6
30-39	76.4	15.4	52.4	4.5	26.5	2.1	55.3	3.7	22.9	1.1	10.0	4.1
여자 Female	79.8	14.4	59.3	5.2	15.3	0.9	49.5	3.9	28.6	1.3	7.9	3.1
남자 Male	73.1	16.4	45.8	3.8	37.1	3.1	60.7	3.6	17.5	1.0	11.9	4.9
40-49	59.4	10.7	41.6	3.1	20.1	2.8	67.7	2.7	14.2	0.7	4.9	1.4
여자 Female	59.2	8.1	45.0	3.3	9.4	0.7	65.7	2.3	14.5	0.7	3.2	1.1
남자 Male	59.6	13.1	38.3	2.9	30.3	4.8	69.7	3.1	14.3	0.6	6.6	1.8
50+	34.5	3.6	26.5	1.7	7.2	0.5	87.3	1.0	9.3	0.3	1.4	0.1
여자 Female	27.6	1.9	23.1	1.1	1.7	0.1	90.9	0.6	3.0	0.1	0.8	0.1
남자 Male	43.0	5.6	30.7	2.5	14.0	1.0	82.8	1.6	5.8	0.4	2.2	0.2

자료 : 통계청, 「사회통계조사보고서」.

Source : National Statistical Office, Report on the Social Statistics Survey.

<그림 9-3> 선호 TV 프로그램(2004)

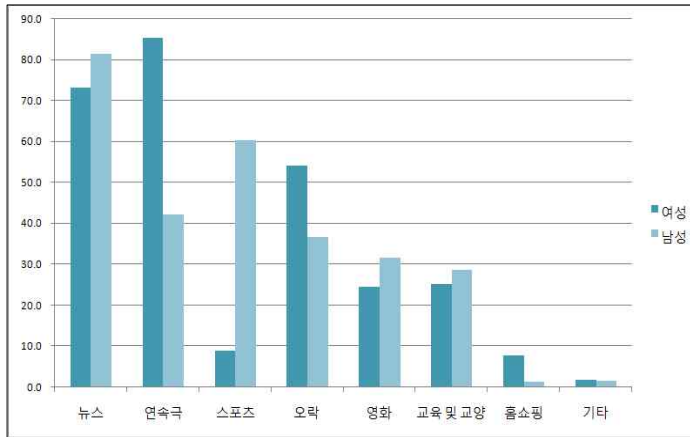

주 : 1) 복수응답.

자료 : 통계청, 「사회통계조사보고서」.

통계청, 「사회통계조사」.

Note : Multiple Response.

Source : National Statistical Office, Report on the Social Statistics Survey.

Data : National Statistical Office, Social Statistics Survey.

<표 9-1-1> 성별 독서인구비율(2)  
Rate of Reading Persons by Sex(2)

단위 : %, 권 Unit : Percent, Volumes

구분 Classification	독서인구 Rate of Readers		교양서적 Cultural Books		직업관련서적 Professional Books		잡지 Magazines		생활취미 정보서적 Life, Hobby Information		기타 Other	
	평균 권수 Average Vol.	비율 %	평균 권수 Average Vol.	비율 %	평균 권수 Average Vol.	비율 %	평균 권수 Average Vol.	비율 %	평균 권수 Average Vol.	비율 %	평균 권수 Average Vol.	비율 %
2004												
전체 Total	68.6	7.3	69.0	8.1	34.6	6.7	53.2	7.3	26.2	4.8	22.3	36.2
여자 Female	69.3	6.5	76.2	7.8	24.4	6.3	58.4	6.5	27.4	4.7	17.7	30.7
남자 Male	67.9	8.4	61.3	8.5	45.6	6.9	47.7	8.4	24.9	5.0	27.2	40.0
15-19세 Age	83.3	7.9	74.7	9.9	17.0	6.2	45.8	7.9	16.2	4.0	50.5	40.7
20-29	84.2	7.2	67.5	9.2	43.9	7.3	60.5	7.2	28.7	6.1	35.7	44.5
30-39	80.1	7.2	70.0	7.6	38.3	6.1	55.1	7.2	32.6	4.7	17.4	27.6
40-49	68.3	7.1	67.0	7.5	34.1	6.6	50.9	7.1	21.0	3.8	8.0	17.6
50-59	50.5	8.5	67.3	6.4	32.3	7.6	51.2	8.5	26.2	4.3	8.4	8.1
60+	28.6	5.8	70.0	6.8	11.9	5.6	35.4	5.8	22.6	3.7	4.9	3.1
2007												
전체 Total	62.8	18.7	69.4	9.1	35.8	7.3	47.4	6.8	24.2	5.5	19.1	27.6
여자 Female	64.1	16.5	75.6	9.1	26.3	6.5	51.5	6.0	26.5	5.0	14.2	24.4
남자 Male	61.4	21.2	62.7	9.1	46.1	7.7	43.1	7.9	21.6	6.1	24.4	29.6
2009												
전체 Total	70.7	16.4	68.4	7.5	39.8	7.7	47.5	6.3	28.0	4.3	19.8	20.0
여자 Female	69.9	14.2	74.3	7.2	28.8	7.4	51.3	5.2	27.2	4.2	15.1	19.6
남자 Male	71.5	18.6	62.4	7.9	51.0	7.9	43.6	7.6	28.8	4.5	24.6	20.2

자료 : 통계청, KOSIS DB 웹서비스.  
Data : National Statistical Office, KOSIS DB Web Service.

<표 9-1-2> 성 및 교육정도별 서적 구입 비율(1996)  
Percentage of People Who Purchased Books by Sex and Educational Attainment

단위 : %, 권 Unit : Percent, Volumes

구분 Classification	서적구입 인구비율 Percentage of People Who Purchased Books		교양서적 Cultural Books		직업관련서적 Professional Books		잡지 Magazines		생활취미 정보서적 Life, Hobby Information		기타 Other	
	평균 권수 Average Vol.	비율 %	평균 권수 Average Vol.	비율 %	평균 권수 Average Vol.	비율 %	평균 권수 Average Vol.	비율 %	평균 권수 Average Vol.	비율 %	평균 권수 Average Vol.	비율 %
전체 Total	51.0	6.1	35.9	2.5	13.4	1.0	23.0	1.8	10.9	0.6	5.6	0.3
여자 Female	48.1	5.3	35.6	2.3	7.5	1.4	23.2	1.6	10.8	0.7	4.4	0.3
남자 Male	54.0	7.0	36.3	2.6	19.5	1.5	22.7	2.0	11.0	0.5	6.9	0.4
초졸이하 Primary Sch. & Grad. Under												
여자 Female	11.8	0.7	8.2	0.3	0.1	0.0	4.9	0.2	1.2	0.1	0.9	0.0
남자 Male	20.8	2.1	12.8	0.9	3.4	0.1	9.4	0.8	3.1	0.1	4.0	0.2
중졸 Middle Sch. Graduates												
여자 Female	45.0	3.5	32.5	1.8	2.0	0.1	20.1	1.1	6.5	0.3	3.9	1.2
남자 Male	42.6	3.7	27.2	1.4	5.4	0.4	18.5	1.4	5.7	0.2	6.7	0.4
고졸 High Sch. Graduates												
여자 Female	63.5	7.2	47.5	3.0	8.7	0.5	31.8	2.3	15.3	1.1	5.3	0.4
남자 Male	58.2	6.4	39.5	2.5	18.2	1.1	24.9	2.0	12.9	0.5	7.7	0.3
대졸이상 College, Univ. Grad. & Over												
여자 Female	82.7	12.1	61.8	5.2	27.6	1.8	40.6	3.1	24.2	1.4	9.7	0.7
남자 Male	78.8	14.5	54.4	5.0	45.2	4.2	31.3	3.6	17.5	1.0	7.7	0.7

자료 : 통계청, 「사회통계조사보고서」.  
Source : National Statistical Office, Report on the Social Statistics Survey.

<표 9-1-3> 문화예술행사에 관한 정보자료(1996)  
Information Sources for Art and Cultural Activities

<표 9-1-4> 문화예술 및  
Visiting Cultural Facilities and

단위 : %

Unit : Percent

구분 Classification	신문 News- paper	TV, 라디오 TV, Radio	친척, 동료, 선후배 Friends	포스터, 전단 Poster, Pamphlet	지역신문 Regional News- paper	교육, 문화기관 Education, Cultural Center	컴퓨터 통신 PC Communi- cation Services	기타 Other	관심이 없음 Not Interested
여자 Female	13.9	48.7	1.3	6.7	3.8	2.4	0.2	0.1	22.1
남자 Male	28.3	44.7	0.7	5.7	3.4	1.3	0.6	0.1	14.1
고졸이하 High School & Under	17.8	47.8	0.9	6.2	3.3	1.7	0.2	0.1	20.9
여자 Female	12.1	49.3	1.3	6.6	3.3	2.0	0.1	0.1	24.6
남자 Male	24.4	46.2	0.5	5.7	3.3	1.4	0.4	0.2	16.7
대졸이상 College & Univ. and Over	46.6	54.9	2.0	8.5	6.3	3.2	1.4	·	7.2
여자 Female	25.5	45.2	1.8	7.6	7.0	5.2	0.6	·	6.1
남자 Male	41.5	39.8	1.3	5.8	3.5	0.8	1.3	·	5.2

자료 : 통계청, 「사회통계조사보고서」.

Data : National Statistical Office, Report on the Social Statistics Survey.

단위 : %, 회

구분 Classification	관람함 Visiting cultural facilities		공연장 이용 Performing arts								
			음악, 연주회 Music, Concert		연극, 마당극, 뮤지컬 Play, Musical		무용 Dance				
	인원 Spectator	횟수 Times	인원 Spectator	횟수 Times	인원 Spectator	횟수 Times	인원 Spectator	횟수 Times	인원 Spectator	횟수 Times	
2000											
전체 Total	44.5	-	34.8	4.9	12.2	2.2	6.8	1.9	1.4	2.6	
여자 Female	43.2	-	36.4	5.3	14.1	2.3	7.7	2.0	2.2	2.9	
남자 Male	45.9	-	33.2	4.5	10.2	2.0	5.9	1.9	0.6	1.3	
2004											
전체 Total	57.8	7.6	86.4	6.7	26.6	2.2	17.8	1.8	3.1	2.5	
여자 Female	58.5	8.2	90.4	7.3	28.3	2.3	20.1	1.9	3.9	2.2	
남자 Male	57.1	7.0	82.2	6.1	24.6	2.1	15.0	1.8	2.2	3.0	
2007											
전체 Total	58.5	7.9	85.9	6.6	32.7	2.2	21.2	1.9	3.9	2.0	
여자 Female	59.5	8.1	89.1	7.1	36.4	2.3	24.1	2.0	4.8	2.0	
남자 Male	57.4	7.6	82.6	6.0	28.4	2.0	17.9	1.7	2.8	2.0	
2009											
전체 Total	61.8	8.5	88.8	7.1	30.8	2.3	23.0	2.0	2.3	2.5	
여자 Female	60.5	8.7	93.4	7.4	33.8	2.4	27.4	2.1	3.0	3.0	
남자 Male	63.1	8.2	84.1	6.7	27.4	2.1	18.2	1.8	1.6	1.6	

주 : 복수응답.

자료 : 통계청, KOSIS DB 웹서비스.

스포츠 관람

Sporting Events or Verves

Unit : Percent, Times

영화 Movie		전시장 이용 Cultural arts center		박물관 Museum		미술관 Art gallery		스포츠 관람 Spectator sports		관람 안함 Not Visiting cultural facilities
인원 Spectator	횟수 Times	인원 Spectator	횟수 Times	인원 Spectator	횟수 Times	인원 Spectator	횟수 Times	인원 Spectator	횟수 Times	
27.7	4.6	16.3	2.9	11.7	1.9	9.1	2.7	12.3	3.3	-
28.2	5.0	16.9	2.9	11.3	1.9	10.1	2.8	6.7	3.0	-
27.2	4.3	15.6	2.9	12.0	2.0	8.0	2.5	18.2	3.4	-
89.3	6.4	36.0	2.9	73.9	2.1	57.3	2.3	25.5	3.0	42.2
88.8	6.9	39.5	3.0	70.1	2.1	61.0	2.4	15.7	2.8	41.5
89.9	5.9	32.2	2.7	78.9	2.0	52.6	2.1	36.1	3.2	42.9
86.8	6.2	41.2	3.1	72.8	2.3	62.1	2.3	24.5	3.8	41.5
85.7	6.7	44.6	3.0	69.6	2.2	64.6	2.2	15.3	2.7	40.5
88.2	5.7	37.6	3.3	76.9	2.3	58.9	2.5	34.4	4.3	42.6
91.0	6.4	37.1	3.4	75.5	2.5	58.1	2.6	24.7	3.9	38.2
89.9	6.6	38.6	3.5	72.9	2.6	60.7	2.6	15.1	3.4	39.5
92.1	6.3	35.6	3.3	78.3	2.4	55.3	2.6	34.3	4.1	36.9

Note : Multiple Response.  
Data : National Statistical Office, KOSIS DB Web Service.

<표 9-1-5> 연령 및 성별 전통문화에 대한 관심  
Concern about Culture Heritage by Age and Sex

단위 : %

Unit : Percent

구분 Classification			2004							2007
			계	15-19	20-29	30-39	40-49	50-59	60	
계 Total			100.0	100.0	100.0	100.0	100.0	100.0	100.0	100.0
있음 Inconvenient	전통예절 및 의식 Cultural Decorum & Ceremony	전체 T	14.6	6.4	9.0	12.2	18.7	21.2	23.3	13.1
		여자 F	12.1	6.7	6.6	13.0	13.4	18.5	18.3	12.4
		남자 M	17.6	5.9	12.3	11.1	25.1	23.7	27.9	13.9
	민속놀이경연참가 및 관람 Participation & Inspection of Cultural Game & Contest	전체 T	12.7	12.7	7.3	14.8	11.7	11.3	22.3	11.9
		여자 F	13.3	14.6	9.1	15.7	13.4	9.2	20.4	6.9
		남자 M	12.0	10.3	4.9	13.7	9.7	13.1	24.0	17.6
	전통무용음악 Cultural Dance & Music	전체 T	12.7	12.1	11.2	11.4	9.9	17.0	21.2	19.3
		여자 F	13.9	14.6	11.6	12.2	11.8	18.7	23.7	23.7
	전통복장 Cultural Clothes	남자 M	11.4	8.8	10.7	10.3	7.7	15.5	18.9	14.3
		전체 T	4.3	10.1	5.1	3.4	2.7	5.7	2.1	5.0
		여자 F	6.0	14.6	8.2	2.7	3.7	8.2	4.3	7.4
	전통식품 Cultural Food	남자 M	2.4	4.4	0.8	4.1	1.5	3.4	0.0	2.3
		전체 T	27.2	17.2	29.1	27.4	31.9	27.9	20.3	24.0
		여자 F	35.6	20.2	37.6	34.1	41.5	41.3	30.1	30.9
전통건축, 공예, 미술 Cultural Construction & Industrial Arts, Arts	남자 M	17.3	13.2	17.2	19.4	20.5	15.6	11.4	16.0	
	전체 T	14.8	20.4	16.8	16.8	13.9	11.5	6.5	17.7	
	여자 F	12.7	22.5	15.2	16.7	10.6	2.0	2.2	15.7	
전통무예 Cultural Military Arts	남자 M	17.3	17.6	18.9	16.9	17.9	20.1	10.5	20.1	
	전체 T	13.6	21.2	21.6	14.1	10.8	5.4	4.3	8.9	
	여자 F	6.2	6.7	11.7	5.6	5.3	2.0	1.1	3.0	
기타 Others	남자 M	22.2	39.7	35.3	24.3	17.5	8.5	7.3	15.7	
	전체 T	0.0	0.0	0.0	0.0	0.2	0.0	0.0	0.0	
	여자 F	0.1	0.0	0.0	0.0	0.4	0.0	0.0	0.0	
없음 Non Inconvenient	남자 M	0.0	0.0	0.0	0.0	0.0	0.0	0.0	0.0	
	전체 T	47.1	46.9	48.5	40.5	44.9	49.5	57.9	40.5	
	여자 F	44.2	38.6	43.5	35.2	39.6	50.6	64.6	37.5	
	남자 M	50.0	54.7	54.2	45.7	50.1	48.4	49.0	43.6	

자료 : 통계청, 「사회통계조사」.  
통계청, KOSIS DB 웹서비스.  
Data : National Statistical Office, Social Statistics Survey.  
National Statistical Office, KOSIS DB Web Service.

<표 9-1-6> 예술행사의 참여율 및 만족도(1)  
Level of Satisfaction with Regional Cultural Programs(1)

단위 : % Unit : Percent

연도, 성 Year, Sex	참여경험 있음 Participate						참여경험 없음 Not Participate
	계 Total	매우만족 Very Satisfied	약간만족 Moderately Satisfied	보통 Acceptable	약간불만 Moderately Dissatisfied	매우불만 Very Dissatisfied	
2000							
전체 Total	15.2	2.5	17.5	43.3	32.5	4.0	84.8
여자 Female	14.6	2.5	20.3	44.8	29.2	3.2	85.4
남자 Male	15.8	2.5	15.3	41.8	35.6	4.7	84.2
15-19세 Age	19.4	3.7	17.7	48.3	27.9	2.5	80.6
여자 Female	20.0	7.9	18.4	42.1	26.3	5.3	80.0
남자 Male	19.0	·	17.1	53.7	27.9	·	81.0
20-29	17.1	0.8	18.1	44.4	31.1	5.6	82.9
여자 Female	16.4	1.5	23.9	46.3	25.4	3.0	83.6
남자 Male	17.9	·	11.9	42.4	37.3	8.5	82.1
30-39	14.9	1.5	16.3	43.7	34.5	3.9	85.1
여자 Female	16.7	2.8	18.1	44.4	31.9	2.8	83.3
남자 Male	13.1	·	14.3	42.9	37.5	5.4	86.9
40-49	17.0	4.1	20.8	40.5	30.5	4.1	83.0
여자 Female	15.5	·	22.4	50.0	25.9	1.7	84.5
남자 Male	18.3	7.5	19.4	32.8	34.3	6.0	83.0
50-59	13.5	1.7	8.8	37.9	48.3	3.3	86.5
여자 Female	13.1	3.4	3.4	37.9	48.3	6.9	86.9
남자 Male	13.8	·	13.8	37.9	48.3	·	86.2
60+	8.1	5.1	24.6	45.1	22.6	2.6	91.9
여자 Female	5.5	·	41.2	41.2	17.6	·	94.5
남자 Male	12.1	8.7	13.0	47.8	26.1	4.4	87.9

자료 : 통계청, 「사회통계조사보고서」.  
Source : National Statistical Office, Report on the Social Statistics Survey.

<표 9-1-6> 예술행사의 참여율 및 만족도(2)  
Level of Satisfaction with Regional Cultural Programs(2)

단위 : % Unit : Percent

연도, 성 Year, Sex	참여경험 있음 Participate						참여경험 없음 Not Participate
	계 Total	매우만족 Very Satisfied	약간만족 Moderately Satisfied	보통 Acceptable	약간불만 Moderately Dissatisfied	매우불만 Very Dissatisfied	
2004							
전체 Total	18.0	4.8	19.2	42.9	29.5	3.6	82.0
여자 Female	18.0	4.2	19.4	42.5	29.5	4.3	82.0
남자 Male	18.0	5.4	19.0	43.4	29.4	2.8	82.0
15-19세 Age	15.2	6.6	22.3	51.2	19.9	-	84.8
20-29	17.1	3.9	13.0	48.2	28.5	6.4	82.9
30-39	21.3	2.9	17.9	41.5	32.9	4.8	78.7
40-49	20.2	2.5	21.1	40.3	33.6	2.5	79.8
50-59	18.8	6.6	27.3	44.0	20.7	1.4	81.2
60+	10.8	16.5	18.2	32.7	30.6	2.0	89.2
2007							
전체 Total	22.8	6.0	28.3	52.6	11.7	1.5	77.2
여자 Female	24.3	6.2	28.9	52.8	10.2	2.0	75.7
남자 Male	21.2	5.7	27.5	52.3	13.4	1.0	78.8

자료 : 통계청, 「사회통계조사보고서」.  
Source : National Statistical Office, Report on the Social Statistics Survey.

<표 9-2-1> 성별 여가시간  
Leisure Time Spent on Activities by Sex

단위 : 시간:분

Unit : Hours:Minutes

구분 Classification	요일평균 Average			평일 Weekday			토요일 Saturday			일요일 Sunday		
	계 T	여 F	남 M	계 T	여 F	남 M	계 T	여 F	남 M	계 T	여 F	남 M
2009												
계 Total	4:50	4:36	5:05	4:22	4:14	4:30	5:40	6:04	5:16	6:20	7:06	5:40
교제활동 Socializing	0:48	0:50	0:45	0:46	0:49	0:43	0:53	0:58	0:48	0:52	0:50	0:53
일반인의 학습 Adults Free Time Study	0:12	0:11	0:14	0:14	0:13	0:16	0:07	0:10	0:04	0:08	0:01	0:15
미디어 이용 Mass Media	2:05	2:03	2:07	1:50	1:51	1:50	2:29	2:25	2:34	2:50	2:37	3:05
종교활동 Religious Activities	0:15	0:22	0:08	0:11	0:18	0:05	0:14	0:22	0:07	0:34	0:43	0:23
관람 및 문화적 행사 참여 Entertainment as Spectator	0:03	0:04	0:03	0:02	0:02	0:01	0:07	0:07	0:07	0:09	0:11	0:06
스포츠 및 집밖의 레저활동 Sports Participation	0:31	0:23	0:38	0:28	0:23	0:32	0:38	0:27	0:48	0:39	0:22	0:58
취미 및 그 외 여가활동 Hobbies, Games and Other	0:55	0:41	1:09	0:50	0:38	1:02	1:08	0:45	1:32	1:05	0:51	1:21
교제 및 여가활동 관련 물품구입 Purchasing related to Leisure	0:01	0:01	0:01	0:00	0:01	0:00	0:02	0:02	0:02	0:02	0:03	0:01
기타 여가 관련 활동 Other Leisure Activities	0:01	0:01	0:01	0:01	0:01	0:01	0:01	0:01	0:01	0:02	0:01	0:02

자료 : 통계청, 「생활시간조사」.

Data : National Statistical Office, *Time Spent on Activities Survey*.

<표 9-2-2> 여가활동 방법  
Leisure Activities

단위 : %

Unit : Percent

연도, 성 Year, Sex	전체 Total	감상 관람 Mass Entertain- ment	TV시청 Watching TV	PC관련 Computer	승부놀이 Games & Gambling	창작적 취미 <sup>1)</sup> Creative Activities	스포츠 및 여행 Sports & Travel	사교 관련 Social Inter- course	가족과 함께 Family	수면 및 가사잡일 Rest & Relaxation	기타 Other
		여 F	남 M	여 F	남 M	여 F	남 M	여 F	남 M	여 F	남 M
1996	전체 Total	8.7	40.6	-	3.1	4.0	14.1	-	-	27.1	2.4
	여자 Female	9.3	42.7	-	0.8	3.8	8.7	-	-	31.9	2.7
	남자 Male	8.1	38.4	-	5.5	4.3	19.5	-	-	22.1	2.1
2000 <sup>2)</sup>	전체 Total	10.7	59.3	13.9	3.4	3.9	28.1	34.0	25.6	78.2	3.4
	여자 Female	11.8	59.0	8.8	0.6	5.1	18.4	33.4	27.2	92.8	4.3
	남자 Male	9.6	59.6	19.2	6.4	2.7	38.3	34.7	23.9	62.8	2.5
2004 <sup>2)</sup>	전체 Total	11.7	57.4	21.4	-	3.3	27.5	27.9	29.1	83.6	2.3
	여자 Female	13.6	57.6	15.8	-	3.2	16.7	29.6	30.1	96.1	2.7
	남자 Male	9.7	57.2	27.3	-	3.4	38.7	26.1	28.1	70.6	1.9
2007 <sup>2)</sup>	전체 Total	7.3	48.9	17.2	-	3.8	26.2	25.2	-	73.5	1.1
	여자 Female	9.6	48.3	11.2	-	4.2	17.4	24.0	-	86.9	1.3
	남자 Male	4.8	49.5	23.4	-	3.5	35.5	26.5	-	59.7	0.9
2009 <sup>2)</sup>	전체 Total	13.0	59.0	20.0	-	4.2	22.1	25.5	-	73.1	1.8
	여자 Female	13.1	58.4	12.7	-	4.9	17.7	27.1	-	86.0	1.9
	남자 Male	13.1	59.6	27.7	-	3.4	26.8	23.9	-	59.7	1.7

주 : 1) 독서, 회화, 수예, 연극활동 등을 포함.

2) 복수응답.

자료 : 통계청, 「사회통계조사보고서」.

통계청, KOSIS DB 웹서비스.

Note : 1) Including reading books, painting, handicraft, etc.

2) Multiple Response.

Source : National Statistical Office, *Report on the Social Statistics Survey*.

Data : National Statistical Office, *KOSIS DB Web Service*.

<표 9-2-3> 여가활동 만족도  
Level of Satisfaction with Leisure Activity

단위 : %

Unit : Percent

연도, 성 Year, Sex		계 Total	매우 만족함 Very Satisfied	약간 만족함 Moderately Satisfied	그저 그렇다 Marginally Satisfied	별로 만족하지 않음 Not Very Satisfied	전혀 만족하지 않음 Dissatisfied
1996	전체 Total	100.0	2.8	9.6	41.9	38.0	7.7
	여자 Female	100.0	2.3	8.6	41.0	39.2	8.9
	남자 Male	100.0	3.2	10.6	42.9	36.7	6.5
연도, 성 Year, Sex		계 Total	만족 Satisfied		불만족 Dissatisfied		
2000	전체 Total	100.0	34.0		66.0		
	여자 Female	100.0	33.1		66.9		
	남자 Male	100.0	35.1		64.9		
2004	전체 Total	100.0	27.9		72.1		
	여자 Female	100.0	25.8		74.2		
	남자 Male	100.0	30.2		69.8		
2007	전체 Total	100.0	23.8		76.2		
	여자 Female	100.0	22.1		77.9		
	남자 Male	100.0	25.5		74.5		
연도, 성 Year, Sex		계 Total	매우만족 Very Satisfied	약간만족 Moderately Satisfied	보통 Acceptable	약간불만족 Moderately Dissatisfied	매우불만족 Very Dissatisfied
2009	전체 Total	100.0	6.1	15.9	44.4	25.2	8.3
	여자 Female	100.0	6.1	15.4	43.4	25.7	9.3
	남자 Male	100.0	6.1	16.5	45.5	24.7	7.2

자료 : 통계청, 「사회통계조사보고서」.  
통계청, KOSIS DB 웹서비스.

Source : National Statistical Office, Report on the Social Statistics Survey.

Data : National Statistical Office, KOSIS DB Web Service.

<표 9-2-4> 여가활동의 불만이유

Reasons for Dissatisfaction with Leisure Activities

단위 : %

Unit : Percent

연도, 성 Year, Sex	경제적 부담 Expense	시간부족 Time	교통불편 Transportation	시설부족 Facilities	정보부족 Information	취미나 의욕없음 Uninterested	건강 체력부족 Unhealthy	기타 Other
2000								
전체 Total	53.7	22.7	4.9	2.9	2.1	6.2	7.0	0.5
여자 Female	54.2	22.2	4.1	2.3	1.9	6.4	8.2	0.7
남자 Male	53.1	23.3	5.7	3.5	2.4	6.0	7.0	0.4
2004								
전체 Total	51.4	27.3	3.2	3.2	2.4	4.6	5.4	0.2
여자 Female	53.2	24.9	2.4	3.2	2.7	4.4	6.7	0.1
남자 Male	49.5	29.9	4.0	3.1	2.2	4.8	4.0	0.2
2007								
전체 Total	57.1	25.7	2.8	1.9	1.3	4.0	5.2	0.2
여자 Female	57.7	23.8	2.7	1.8	1.4	3.9	6.5	0.4
남자 Male	56.4	27.7	3.0	2.0	1.3	4.1	3.8	0.0
2009								
전체 Total	54.9	28.4	0.6	1.2	1.0	3.5	6.8	3.7
여자 Female	54.7	27.6	0.6	0.6	0.7	3.4	8.2	4.1
남자 Male	55.1	29.4	0.6	1.9	1.3	3.6	5.1	3.1

자료 : 통계청, 「사회통계조사」.

통계청, KOSIS DB 웹서비스.

Data : National Statistical Office, Social Statistics Survey.

National Statistical Office, KOSIS DB Web Service.

<표 9-2-5> 국내관광 여행 비율  
Number of domestic tours

단위 : % Unit : Percent, Number

연도, 성 Year, Sex	국내관광 여행자 비율 Percentage of people who travelled within country		숙박 여행자 비율 Lodging trips	비숙박 여행자 비율 Day trips		
	1인당 여행횟수 Number per person	1인당 여행횟수 Number per person		1인당 여행횟수 Number per person	1인당 여행횟수 Number per person	
2000						
전체 Total	62.6	4.9	39.3	2.3	49.9	4.4
여자 Female	62.2	4.6	36.7	2.1	49.7	4.2
남자 Male	63.0	5.2	41.9	2.4	50.1	4.6
2004						
전체 Total	63.4	5.3	42.3	2.6	47.8	4.8
여자 Female	63.8	5.1	42.2	2.5	48.6	4.6
남자 Male	62.9	5.6	42.4	2.6	47.0	5.1
2007						
전체 Total	60.9	4.7	38.5	2.3	46.1	4.3
여자 Female	61.5	4.7	38.5	2.2	46.9	4.4
남자 Male	60.3	4.7	38.4	2.4	45.2	4.3
2009						
전체 Total	68.0	6.1	44.8	2.5	53.9	5.6
여자 Female	68.9	6.0	44.9	2.5	55.2	5.5
남자 Male	67.0	6.2	44.8	2.6	52.5	5.7

주 : 조사시점을 기준으로 지난 1년간 관광을 목적으로 국내여행을 한 사람들의 비율임.  
자료 : 통계청, KOSIS DB 웹서비스.  
Note : Percentage of People Who Tour the Domestic for last One Year.  
Data : National Statistical Office, KOSIS DB Web Service.

<표 9-2-6> 해외경험 및  
Exprience of

단위 : %

연도, 성 Year, Sex	계 Total	해외여행 한적 있음 (지난1년간) Traveled	관광 Sightseeing		가사 Household affairs	업무 Business	
			여행횟수 No. of traveller	여행횟수 No. of traveller		여행횟수 No. of traveller	여행횟수 No. of traveller
2000							
전체 Total	100.0	5.1	3.7	1.5	0.4	1.3	1.4
여자 Female	100.0	4.2	3.8	1.3	0.3	1.3	0.4
남자 Male	100.0	6.1	3.7	1.7	0.5	1.3	2.4
2004 <sup>1)</sup>							
전체 Total	100.0	10.0	67.9	1.3	11.0	1.5	29.9
여자 Female	100.0	8.5	81.4	1.2	15.8	1.3	7.3
남자 Male	100.0	11.6	57.4	1.3	7.2	1.9	47.4
2007 <sup>1)</sup>							
전체 Total	100.0	13.5	74.1	1.2	6.0	2.5	23.8
여자 Female	100.0	11.8	86.1	1.2	8.3	2.5	6.8
남자 Male	100.0	15.3	64.6	1.2	4.2	2.5	37.2
2009 <sup>1)</sup>							
전체 Total	100.0	13.7	73.0	1.4	12.6	2.0	21.4

주 : 1) 15세 이상 인구.  
자료 : 통계청, KOSIS DB 웹서비스.



횡수(지난 1년간)  
Traveling Overseas(for the last 12months)

Unit : Percent

여행횡수 No. of travel per traveller	어학연수 (6개월 미만) Language study (Less than 6 months)	여행횡수 No. of travel per traveller	어학연수 (6개월 이상) Language study (More than 6 months)	여행횡수 No. of travel per traveller	해외여행 한적 없음 Didn't travel	소계 Subtotal	경험있음 (과거) Experienced before	경험없음 Didn't experience before
1.7	-	-	-	-	94.4	-	-	-
1.1	-	-	-	-	95.8	-	-	-
1.8	-	-	-	-	93.9	-	-	-
2.0	-	-	-	-	90.0	100.0	18.8	81.2
1.6	-	-	-	-	91.5	100.0	17.6	82.4
2.1	-	-	-	-	88.4	100.0	20.1	79.9
1.8	1.9	1.0	1.2	1.0	86.5	100.0	23.7	76.3
1.3	3.9	1.0	2.7	1.0	88.2	100.0	24.1	75.9
1.9	0.3	1.0	-	-	84.7	100.0	23.3	76.7
2.0	3.1	1.5	-	-	86.3	100.0	29.9	70.1

Note : 1) 15 years old & over.  
Data : National Statistical Office, KOSIS DB Web Service.

<표 9-2-7> 레저시설 이용횡수  
Use of Recreational Facilities

단위 : 회

Unit : Times

연도, 성 Year, Sex	관광명소 Tourist attraction	온천장 Hot springs resort, spa	골프장 Golf course	스키장 Ski resort	해수욕장 Bathing resort	산림욕장 Resort in forest	놀이공원 Amusement park	기타 Others
2004								
전체 Total	3.1	4.9	8.5	2.2	1.8	2.4	2.4	3.4
여자 Female	3.1	4.5	8.3	1.9	1.7	2.3	2.4	4.5
남자 Male	3.1	5.3	8.6	2.4	1.8	2.5	2.5	2.3
2007								
전체 Total	3.5	6.8	8.4	2.0	1.8	2.8	2.5	21.9
여자 Female	3.5	6.7	9.3	2.0	1.8	2.8	2.5	19.1
남자 Male	3.4	6.9	5.0	2.0	1.8	2.7	2.5	25.9
2009								
전체 Total	3.6	3.9	10.1	2.3	1.7	2.4	2.2	9.3
여자 Female	3.3	3.7	7.9	2.7	1.6	2.3	2.2	8.1
남자 Male	4.0	4.3	11.0	2.0	1.8	2.6	2.2	10.0

주 : 복수응답.  
자료 : 통계청, KOSIS DB 웹서비스.  
Note : Multiple Response.  
Data : National Statistical Office, KOSIS DB Web Service.

<표 9-3-1> 연령 및 성별 TV 시청률 및 시청시간  
Percentage of People and Hours Spent Watching TV by Age and Sex

단위 : % Unit : Percent

성, 연령 Sex, Age	TV 시청인구비율 Percentage of People Watching TV			주당 TV 시청시간 <sup>1)</sup>		
	평일 Week Day	토요일 Saturday	일요일 Sunday	평일 Week Day	토요일 Saturday	일요일 Sunday
1996						
전체 Total	92.1	93.1	93.7	2.6	3.7	4.3
여자 Female	93.7	94.5	94.9	2.8	3.9	4.9
남자 Male	90.4	91.7	92.5	2.3	3.4	4.1
2000						
전체 Total	95.7	95.2	95.1	2.9	3.8	4.3
여자 Female	95.5	95.0	94.8	3.1	4.0	4.3
남자 Male	95.8	95.3	95.5	2.7	3.6	4.2
2004						
전체 Total	93.0	92.3	92.8	2.8	3.6	4.0
여자 Female	94.3	93.2	93.0	3.0	3.7	4.1
남자 Male	91.7	91.3	92.6	2.6	3.4	3.9
2007						
전체 Total	90.4	91.0	91.7	2.7	3.4	3.7
여자 Female	91.1	91.9	92.2	2.9	3.5	3.8
남자 Male	89.6	90.2	91.1	2.5	3.3	3.6
2009						
전체 Total	88.4	86.5	89.3	2.9	3.8	4.0
여자 Female	90.3	87.0	89.7	3.2	3.9	4.1
남자 Male	86.3	85.9	88.9	2.6	3.6	3.9

주 :  $\frac{1\text{주간 총TV시청시간}}{\text{TV시청인구}}$   
 자료 : 통계청, 「사회통계조사」  
 Note :  $\frac{\text{Hours Spent Watching TV a Week}}{\text{People Watching TV}}$

Data : National Statistical Office, *Social Statistics Survey*

<표 9-3-2> 연령 및 성별 선호 TV 프로그램  
Types of Favorite TV Programs by Age and Sex

단위 : % Unit : Percent

성, 연령 Sex, Age	뉴스 News	연속극 Serial Dramas	스포츠 Sports	오락 Shows & Comedies	영화 Movie	교육·교양 Education & Cultural Program	홈쇼핑 Home Shopping Program	기타 Other
1996								
전체 Total	30.2	9.2	8.0	11.5	6.7	2.3	-	-
여자 Female	13.7	57.0	0.9	11.4	6.4	1.9	-	-
남자 Male	49.3	13.2	16.1	11.5	7.1	2.7	-	-
2000								
전체 Total	72.0	67.1	33.5	38.3	36.7	16.2	2.8	1.1
여자 Female	64.3	87.1	8.7	44.0	37.0	18.3	4.7	1.6
남자 Male	80.0	46.2	59.2	32.3	36.3	14.1	0.9	0.6
2004								
전체 Total	77.3	64.4	33.7	45.6	27.8	26.8	4.6	1.4
여자 Female	73.2	85.3	8.8	54.0	24.3	25.1	7.7	1.5
남자 Male	81.5	42.2	60.2	36.6	31.6	28.6	1.2	1.4
15-19세 Age	34.9	61.9	30.0	84.5	42.7	27.5	2.2	2.6
여자 Female	37.0	81.2	7.2	86.2	38.4	31.9	2.9	2.9
남자 Male	32.8	42.5	53.0	82.8	47.0	23.1	1.5	2.2
20-29세 Age	61.8	66.4	28.3	70.2	37.9	17.3	3.5	1.7
여자 Female	57.0	85.1	5.8	77.2	38.6	17.4	5.7	1.8
남자 Male	67.5	44.4	54.7	61.9	37.0	17.3	0.8	1.6
30-39세 Age	83.3	59.0	36.6	44.6	34.2	26.6	5.3	0.8
여자 Female	79.4	84.4	8.9	55.0	25.3	27.4	9.2	0.4
남자 Male	87.1	33.2	64.6	34.0	43.2	25.8	1.3	1.1
40-49세 Age	90.1	59.0	37.9	31.6	21.9	38.3	4.7	1.3
여자 Female	87.9	83.4	11.6	41.3	19.1	35.8	7.6	1.5
남자 Male	92.2	35.0	63.6	22.1	24.7	40.8	1.8	1.0
50-59세 Age	89.2	70.0	38.7	24.8	17.0	26.1	6.3	1.6
여자 Female	83.9	88.7	11.3	36.5	13.1	22.2	12.5	1.5
남자 Male	94.2	52.5	64.4	13.9	20.7	29.8	0.5	1.7
60+	85.8	76.5	27.9	25.7	10.8	22.7	4.7	1.6
여자 Female	78.7	89.8	7.9	31.1	9.4	15.4	7.5	1.6
남자 Male	95.0	59.2	54.1	18.6	12.6	32.2	1.0	1.7

주 : 1) 복수 응답.  
 자료 : 통계청, 「사회통계조사보고서」.  
 통계청, 「사회통계조사」.

Note : Multiple Response.  
 Source : National Statistical Office, *Report on the Social Statistics Survey*.  
 Data : National Statistical Office, *Social Statistics Survey*.

**<표 9-3-3> 연령 및 성별 TV 방송 내용에 대한 만족도**  
Levels of Satisfaction with TV by Age and Sex

**<표 9-3-4> 연령 및 성별 TV 방송 내용에 대한 불만족 이유**  
Reasons for Dissatisfaction with TV by Age and Sex

단위 : % Unit : Percent

단위 : % Unit : Percent

성, 연령 Sex, Age	만족도 Level of Satisfaction						
	계 Total	매우만족 Very Satisfied	약간만족 Moderately Satisfied	보통 Acceptable	약간불만 Moderately Dissatisfied	매우불만 Very Dissatisfied	잘모름 Don't Know
1996							
전체 Total	100.0	2.5	17.2	51.4	18.3	2.0	4.0
여자 Female	100.0	3.0	17.2	49.2	15.5	1.5	4.9
남자 Male	100.0	1.9	17.2	53.9	21.6	2.5	2.9
성, 연령 Sex, Age	계 Total	만족 Satisfied			불만족 Dissatisfied		
2000							
전체 Total	100.0	52.1			47.9		
여자 Female	100.0	54.6			45.4		
남자 Male	100.0	49.6			50.4		
2004							
전체 Total	100.0	35.5			64.5		
여자 Female	100.0	36.1			63.9		
남자 Male	100.0	34.8			65.2		
15-19세 Age	100.0	43.0			57.0		
여자 Female	100.0	39.9			60.1		
남자 Male	100.0	46.3			53.7		
20-29세 Age	100.0	34.9			65.1		
여자 Female	100.0	31.0			69.0		
남자 Male	100.0	39.5			60.5		
30-39세 Age	100.0	26.8			73.2		
여자 Female	100.0	27.2			72.8		
남자 Male	100.0	26.5			73.5		
40-49세 Age	100.0	30.4			69.6		
여자 Female	100.0	28.9			71.1		
남자 Male	100.0	31.9			68.1		
50-59세 Age	100.0	38.0			62.0		
여자 Female	100.0	39.7			60.3		
남자 Male	100.0	36.5			63.5		
60+	100.0	53.4			46.6		
여자 Female	100.0	64.2			35.8		
남자 Male	100.0	39.2			60.8		

성, 연령 Sex, Age	보도내용 불공정 Biased	원하는 프로그램 없음 No Quality Programs	재미가 없어서 Not Interesting	방영시간 불만 Dissatisfied with Schedule	현실성 없음 Not Realistic	광고 과다 Too many Adverti- sement	방송프로 중복편성 Duplication of Programs	기타 Other
1996								
전체 Total	11.7	8.9	5.4	13.0	11.0	30.7	18.3	0.9
여자 Female	7.2	7.7	5.9	14.7	11.1	31.0	21.3	1.1
남자 Male	15.4	10.0	5.1	11.5	10.9	30.5	15.8	0.8
성, 연령 Sex, Age	보도내용 불공정 Biased	재미, 원하는 프로그램 없음 Not Interesting, No Quality Programs	방영시간 불만 Dissatisfied with Schedule	현실성 없음 Not Realistic	광고 과다 Too many Adverti- sement	방송프로 중복편성 Duplication of Programs	선정적, 비교육적 Sultry, Non- educational	기타 Other
2000								
전체 Total	7.8	21.3	10.2	8.3	19.4	22.2	10.4	0.5
여자 Female	5.2	22.2	10.3	9.0	18.7	23.4	10.9	0.5
남자 Male	10.2	20.5	10.1	7.6	20.1	21.1	10.0	0.5
2004								
전체 Total	12.8	19.8	10.3	8.2	19.0	20.6	9.1	0.2
여자 Female	8.9	19.2	10.9	9.0	18.8	22.1	11.2	0.1
남자 Male	16.9	20.5	9.8	7.3	19.3	19.1	6.9	0.3
15-19세 Age	7.8	19.4	23.8	7.7	16.8	18.7	5.8	0.0
여자 Female	6.0	15.7	27.7	8.4	12.0	21.7	8.4	0.0
남자 Male	9.7	23.6	19.4	6.9	22.2	15.3	2.8	0.0
20-29세 Age	8.8	26.2	14.4	8.3	15.4	22.4	4.6	0.0
여자 Female	5.7	25.9	14.4	8.4	15.0	24.7	5.9	0.0
남자 Male	13.0	26.6	14.4	8.2	15.8	19.2	2.8	0.0
30-39세 Age	11.8	23.2	7.7	11.2	12.1	23.6	10.5	0.0
여자 Female	10.1	18.7	5.9	12.4	15.0	24.5	13.4	0.0
남자 Male	13.4	27.6	9.5	10.0	9.3	22.7	7.6	0.0
40-49세 Age	15.0	14.9	9.9	6.8	20.0	21.8	10.8	0.7
여자 Female	9.9	15.3	10.3	7.8	20.2	23.4	12.8	0.4
남자 Male	20.3	14.5	9.5	5.7	19.8	20.2	8.8	1.1
50-59세 Age	18.5	12.6	5.7	5.2	31.2	19.0	7.8	0.0
여자 Female	8.5	14.6	6.0	6.9	34.5	20.8	8.6	0.0
남자 Male	27.4	10.7	5.5	3.6	28.3	17.3	7.1	0.0
60+	15.8	18.0	4.7	6.9	30.7	8.7	15.2	0.0
여자 Female	14.3	22.0	8.8	6.6	23.1	4.4	20.9	0.0
남자 Male	17.0	14.9	1.6	7.1	36.7	12.0	10.8	0.0

자료 : 통계청, 「사회통계조사보고서」.  
통계청, 「사회통계조사」.

Source : National Statistical Office, *Report on the Social Statistics Survey*.  
Data : National Statistical Office, *Social Statistics Survey*.

자료 : 통계청, 「사회통계조사보고서」.  
통계청, 「사회통계조사」.

Source : National Statistical Office, *Report on the Social Statistics Survey*.  
Data : National Statistical Office, *Social Statistics Survey*.

<표 9-3-5> 비디오(DVD포함) 시청  
Watching Video(Including DVD)

단위 : %

Unit : Percent

성, 연령 Sex, Age	비디오 시청자 <sup>1)</sup> Persons Watching Video	오락용 Entertainment Video		교육용 Educational Video		교양용 Cultural Video		기타 Other	
		시청비율 Percentage Watching Video	시청편수 <sup>2)</sup> No. of Video	시청비율 Percentage Watching Video	시청편수 No. of Video	시청비율 Percentage Watching Video	시청편수 No. of Video	시청비율 Percentage Watching Video	시청편수 No. of Video
1996									
전체 Total	46.6	43.9	1.9	9.0	0.3	-	-	-	-
여자 Female	42.0	39.6	1.6	8.3	0.3	-	-	-	-
남자 Male	51.4	48.4	2.1	9.7	0.3	-	-	-	-
2000									
전체 Total	35.2	31.9	32.1	5.2	24.2	-	-	5.4	-
여자 Female	31.3	28.0	29.1	4.9	28.6	-	-	3.9	-
남자 Male	39.3	36.1	34.6	5.5	19.6	-	-	6.8	-
2004									
전체 Total	32.7	92.0	3.0	8.7	4.7	12.1	2.3	14.9	4.2
여자 Female	29.4	92.2	2.9	10.4	5.1	11.0	2.5	14.7	4.4
남자 Male	36.2	91.9	3.2	7.2	4.4	13.1	2.2	15.0	4.0
2007									
전체 Total	25.1	88.2	4.0	12.3	6.1	20.5	3.1	6.7	4.5
여자 Female	23.3	88.8	3.7	13.4	5.5	18.0	2.6	8.8	4.1
남자 Male	27.0	87.7	4.1	11.3	6.9	22.8	3.5	4.9	5.1

주 : 1) 지난 1달 동안 비디오를 시청한 비율.  
2) 지난 1달 동안 비디오를 시청한 편수.

자료 : 통계청, 「사회통계조사보고서」.

Note : 1) Percentage of watching videos during last a month.

2) Number of watching videos during last a month.

Source : National Statistical Office, *Report on the Social Statistics Survey*.

<표 9-3-6> 주당 평균 신문읽기 빈도  
Frequency of Newspapers Reading

단위 : %

Unit : Percent

연도, 성 Year, Sex	구독률 Percentage of Newspaper Readers	일반 신문구독 빈도 Frequency of Newspapers Reading				비구독 Not Reading
		매일 Every day	주 3-4회 Three or Four Times a week	주 1-2회 Once or Twice a week	2주 1회 Less than Once 2 weeks	
1996						
전체 Total	73.7	39.9	15.8	13.3	4.7	26.3
여자 Female	62.8	27.3	14.9	14.9	5.7	37.2
남자 Male	84.9	52.7	16.6	11.7	3.8	15.1
2000						
전체 Total	67.3	38.3	13.9	9.7	2.1	32.4
여자 Female	57.2	26.3	14.0	11.3	2.4	42.8
남자 Male	77.9	50.9	13.8	7.9	1.7	22.1
2004						
전체 Total	68.8	60.6	20.3	14.6	4.5	31.2
여자 Female	61.0	54.1	22.3	18.2	5.4	39.0
남자 Male	76.9	65.8	18.7	11.8	3.8	23.1
2007						
전체 Total	69.2	48.2	21.1	22.3	8.3	30.8
여자 Female	61.2	41.1	22.1	26.8	10.0	38.8
남자 Male	77.5	53.6	20.4	18.9	7.1	22.5
2009						
전체 Total	73.9	43.5	22.9	22.5	11.1	26.1
여자 Female	67.1	33.5	25.7	27.5	13.3	32.9
남자 Male	80.9	51.2	20.7	18.6	9.5	19.1

주 : 1) 2004년 이후는 인터넷 신문 포함

자료 : 통계청, 「사회통계조사보고서」(1996).

통계청, 「사회통계조사」(2000, 2004).

통계청, KOSIS DB 웹서비스.

Note : 1) Included Internet News Reading since 2004.

Source : National Statistical Office, *Report on the Social Statistics Survey* (1996).

Data : National Statistical Office, *Social Statistics Survey* (2000, 2004).

National Statistical Office, *KOSIS DB* Web Service.

**<표 9-3-7> 교육정도, 연령 및 성별 신문의 관심부문**  
**Newspaper Section of Greatest Interest by Educational Attainment, Age and Sex**

단위 : % Unit : Percent

구분 Classification	정치 Political	경제 Economic	사회환경 Social & Environ- ment	정보통신 Info. & Commu- nication	연예, 스포츠 Enterta- inment & Sports	교육,문화 Education & Cultural	생활건강 Living & Health	사설논평 Editorial	기타 Other
2000 <sup>1)</sup>									
전체 Total	33.9	52.8	45.9	17.5	50.8	27.5	32.2	10.9	1.0
여자 Female	16.0	38.7	46.2	11.3	56.6	42.8	45.4	10.2	1.4
남자 Male	47.7	63.7	45.8	22.3	46.4	15.6	22.1	11.4	0.7
2004 <sup>1)</sup>									
전체 Total	42.8	59.9	51.1	10.3	51.1	23.9	37.4	11.1	1.0
여자 Female	29.2	50.0	55.8	6.1	54.1	35.0	48.8	9.0	1.3
남자 Male	54.0	68.1	47.1	13.8	48.6	14.6	28.0	12.8	0.8
고졸이하 High Sch. & Under	42.4	56.4	43.3	8.5	51.1	22.1	43.8	13.0	1.7
여자 Female	31.2	49.2	48.6	5.9	53.4	30.1	52.4	9.3	2.1
남자 Male	52.5	62.8	38.1	11.1	49.0	14.6	35.8	16.5	1.2
대졸이상 Coll. & Over	46.6	63.4	57.5	11.5	45.4	25.6	31.7	10.0	0.8
여자 Female	26.0	49.2	63.0	7.1	50.6	40.9	47.3	8.1	1.4
남자 Male	60.6	73.2	53.7	14.4	41.9	15.2	21.2	11.3	0.4
15-19세 Age	22.5	24.9	38.7	21.1	80.4	44.9	36.3	16.8	1.9
여자 Female	20.0	27.3	46.4	14.5	78.2	48.2	38.2	15.5	1.8
남자 Male	25.3	22.2	30.3	28.3	82.8	41.4	34.3	18.2	2.0
20-29세 Age	30.6	45.6	50.9	15.2	72.8	23.3	40.2	6.7	1.0
여자 Female	25.3	34.1	52.9	7.8	77.1	31.3	53.9	4.9	1.5
남자 Male	36.0	57.3	48.8	22.8	68.4	15.2	26.1	8.5	0.5
30-39세 Age	38.7	66.7	52.2	8.6	52.6	25.9	37.8	8.9	0.6
여자 Female	23.0	55.0	58.7	5.2	50.8	41.1	49.1	9.4	1.0
남자 Male	52.3	76.8	46.6	11.6	54.3	12.7	27.9	8.4	0.3
40-49세 Age	53.5	72.1	56.5	7.8	35.6	21.8	31.9	11.6	1.0
여자 Female	37.0	66.5	60.1	4.0	34.6	34.2	43.9	11.1	0.4
남자 Male	66.5	76.4	53.7	10.8	36.4	11.9	22.4	11.9	1.5
50-59세 Age	57.8	72.5	48.9	4.2	33.0	14.3	37.6	15.6	1.5
여자 Female	41.3	64.0	53.1	2.0	35.0	21.9	51.8	10.1	2.9
남자 Male	68.6	78.1	46.1	5.6	31.6	9.3	28.3	19.1	0.5
60+	65.0	67.9	48.4	3.7	14.9	12.9	47.3	17.3	0.6
여자 Female	43.5	50.0	63.0	0.0	21.7	21.7	63.0	0.0	2.2
남자 Male	73.0	74.6	43.0	5.1	12.3	9.5	41.4	23.7	0.0

주 : 1) 복수응답  
 자료 : 통계청, 「사회통계조사보고서」(2000).  
 통계청, 「사회통계조사」(2004).  
 Note : Multiple Response.  
 Source : National Statistical Office, *Report on the Social Statistics Survey* (2000).  
 Data : National Statistical Office, *Social Statistics Survey* (2004).

**<표 9-4-1> 컴퓨터 사용법 습득경로**  
**Process of Learning to Use Personal Computer**

단위 : % Unit : Percent

성, 교육정도 Sex, Education	계 Total	독학 Self- Education	가족, 친지 동료를 통해 Family & Friends	학원, 개인강사를 통해 Institution & Private Tutor	교육방송, 케이블TV, PC통신 등) Education Broadcasting, Cable TV, PC (etc.)	직장교육 및 업무와 관련해서 Job Training	정규 학교 교육과정 School	기타 Other	사용경험 없음 No Experience
1997									
전체 Total	100.0	14.2	21.8	27.7	0.5	16.6	18.6	0.6	58.7
여자 Female	100.0	7.8	24.7	30.6	0.4	14.5	21.5	0.5	65.7
남자 Male	100.0	18.6	19.8	25.7	0.6	18.1	16.5	0.6	51.8
초졸이하 Primary Sch.	100.0	5.6	38.0	41.3	0.8	0.5	12.9	0.8	77.4
여자 Female	100.0	2.5	42.4	28.0	0.6	0.6	15.2	0.6	83.4
남자 Male	100.0	7.7	35.1	43.5	0.9	0.4	11.4	0.9	70.0
중졸 Middle Sch.	100.0	15.6	24.3	35.8	1.3	1.6	20.6	0.7	67.9
여자 Female	100.0	7.8	25.0	38.8	-	1.7	25.9	0.9	76.9
남자 Male	100.0	20.2	24.0	34.1	2.1	1.6	17.5	0.5	58.5
고졸 High Sch.	100.0	14.1	19.3	25.4	0.3	15.8	24.8	0.3	53.0
여자 Female	100.0	8.1	19.8	29.1	0.5	17.4	25.1	-	56.2
남자 Male	100.0	19.1	18.9	22.2	0.2	14.4	24.6	0.6	49.9
대졸이상 College & Over	100.0	18.8	14.2	18.9	0.3	34.1	12.9	0.7	22.7
여자 Female	100.0	10.8	20.8	24.5	0.4	24.2	18.2	1.1	23.4
남자 Male	100.0	23.7	10.2	15.5	0.2	40.2	9.7	0.5	22.2

자료 : 통계청, 「사회통계조사보고서」.  
 Note : 1) Cable TV and PC communications.  
 Source : National Statistical Office, *Report on the Social Statistics Survey*.

**<표 9-4-2> 컴퓨터 사용 부문**  
Use of Computer by Categories

단위 : % Unit : Percent

성, 연령 Sex, Age	PC통신, 인터넷 Internet	자판연습 Practicing Keyboard	오락, 게임 Games	업무수행 Office Work	정보관리 Data base	교육(학습) Education	그래픽, 프로그래밍 개발 Graphic, Programming	기타 Others
2001								
전체 Total	73.0	17.2	58.8	27.8	25.8	25.4	1.8	1.1
여자 Female	71.9	23.5	54.7	25.3	21.6	29.8	1.6	1.5
남자 Male	73.9	12.0	62.2	29.9	29.3	21.8	1.9	0.8
2002								
전체 Total	71.3	15.9	60.7	24.4	28.9	29.5	3.6	0.7
여자 Female	69.6	21.8	56.1	20.4	26.8	32.4	1.8	0.5
남자 Male	72.7	10.9	64.7	28.0	30.8	27.0	5.1	0.8
6-9세 Age	43.1	28.9	94.7	0.4	2.6	51.2	0.4	0.4
10-14	73.7	15.2	91.3	4.7	8.5	65.1	0.9	-
15-19	86.5	9.3	71.7	11.0	24.5	50.4	2.7	0.8
20-29	83.1	55.5	31.4	38.9	19.9	7.6	-	0.6
30-39	67.1	16.2	47.4	34.4	36.1	14.8	4.0	0.9
40-49	64.7	21.7	38.7	39.8	38.3	10.3	1.8	0.7
50-59	55.8	34.3	39.4	30.8	31.2	14.3	2.9	1.0
60+	48.7	27.3	48.4	27.9	31.4	10.6	-	3.5

주 : 복수응답.  
자료 : 통계청, 「정보화실태조사보고서」.  
Note : Multiple Response.  
Source : National Statistical Office, *Report on the Computer and Internet Use Survey*.

**<표 9-4-3> 컴퓨터 사용 능력**  
Ability to use Personal Computers

단위 : %, 시간 Unit : Percent, Hours

성, 연령 Sex, Age	사용할 줄 모름 Not Able to Use Computer	간단한 게임정도 Games (Beginner Level)	문서작성, 인터넷이용 등 Middle Level	응용 소프트웨어, 인터넷상거래 High Level	전문가 수준 Expert Level
2001					
전체 Total	36.3	6.9	71.2	17.4	4.6
여자 Female	43.3	7.3	76.4	20.0	2.3
남자 Male	29.1	6.6	67.0	14.1	6.4
2002					
전체 Total	31.8	12.3	43.3	10.3	2.3
여자 Female	37.1	12.9	41.8	7.5	0.7
남자 Male	26.3	11.7	44.8	13.3	3.9
6-9세 Age	8.3	44.4	45.9	1.4	8.3
10-14	0.3	9.1	80.4	10.2	0.3
15-19	0.3	1.6	76.9	19.3	0.3
20-29	1.5	8.1	61.2	19.2	7.9
30-39	3.5	16.0	47.1	13.9	2.1
40-49	20.9	13.8	27.9	7.4	1.4
50-59	49.5	11.3	11.5	2.2	1.0
60+	73.9	2.0	3.7	0.2	-

자료 : 통계청, 「정보화실태조사보고서」.  
Source : National Statistical Office, *Report on the Computer and Internet Use Survey*.

<표 9-4-4> 컴퓨터 평균사용 시간  
Hours Used on Computer

단위 : %, 시간

Unit : Percent, Hours

성, 연령 Sex, Age	컴퓨터 사용시간 분포(%) Distribution of Hour of Using PC							컴퓨터 평균 사용시간 Average Hours of Using PC	PC통신 및 인터넷 평균 사용시간 Average Hours of Using Internet and PC Communication
	7시간 미만 Under 7 Hour	7-13	14-20	21-27	28-34	35-41	42시간 이상 42 & Over		
2001									
전체 Total	39.5	23.1	17.7	4.5	4.7	4.0	6.5	14.3	10.5
여자 Female	49.4	22.3	14.4	3.5	2.8	3.0	4.6	11.4	9.1
남자 Male	31.4	23.8	20.3	5.3	6.3	4.8	8.0	16.8	11.5
2002									
전체 Total	34.6	25.7	18.6	5.9	4.8	4.7	5.7	14.4	12.4
여자 Female	43.4	26.2	14.7	4.7	3.6	3.3	4.1	11.6	10.6
남자 Male	27.0	25.2	21.9	7.0	5.8	6.0	7.1	16.7	13.9
6-9세 Age	39.5	34.4	20.8	3.5	1.5	·	0.4	9.3	·
10-14	20.4	40.3	24.3	9.1	3.8	2.1	·	12.4	·
15-19	25.5	28.5	23.1	8.2	5.1	4.9	4.7	15.7	·
20-29	27.2	20.0	19.3	6.4	6.4	7.5	13.2	19.9	·
30-39	41.8	22.5	16.6	4.5	4.1	4.6	5.8	13.4	·
40-49	47.8	22.3	11.7	4.4	5.5	4.7	3.5	11.8	·
50-59	47.8	17.1	13.3	5.6	6.8	7.5	1.9	11.8	·
60+	64.8	17.1	·	·	3.5	3.5	·	6.2	·

주 : 평소 1주간의 사용 시간.

자료 : 통계청, 「정보화실태조사보고서」.

Note : Average Hourly Use per a Week.

Source : National Statistical Office, Report on the Computer and Internet Use Survey.

<표 9-4-5> 성 및 연령별 통신기기 개인보유현황(1)  
Ownership of Personal Communication Device by Sex and Age(1)

단위 : %

Unit : Percent

성, 연령 Sex, Age	통신기기보유율 Percentage of Communication Device Possession	무선호출기(삐삐) Pager(Beeper)	이동전화 Mobile Telephone	발신전용전화 Dispatchable only Telephone
1997				
전체 Total	33.6	31.7	7.3	0.1
여자 Female	20.1	19.8	1.0	·
남자 Male	46.7	43.4	13.5	0.2
15-19세 Age	20.0	20.0	0.1	·
여자 Female	18.7	18.7	0.1	·
남자 Male	21.0	21.0	0.1	·
20-29	60.1	58.5	0.7	0.1
여자 Female	45.4	45.4	0.5	·
남자 Male	75.7	72.6	14.0	0.2
30-39	44.1	40.1	15.3	0.1
여자 Female	17.7	16.8	2.5	·
남자 Male	70.3	63.3	28.0	0.2
40-49	38.2	35.0	14.4	0.4
여자 Female	15.9	15.2	1.2	·
남자 Male	59.4	53.8	26.9	0.7
50+	13.6	11.9	4.8	·
여자 Female	3.3	2.9	1.0	·
남자 Male	25.5	22.4	9.2	·

자료 : 통계청, 「사회통계조사보고서」.

통계청, 「인구주택총조사보고서」.

Source : National Statistical Office, Report on the Social Statistics Survey.

National Statistical Office, Population and Housing Census Report.

<표 9-4-5> 성 및 연령별 통신기기 개인보유현황(2)  
Ownership of Personal Communication Device by Sex and Age(2)

<표 9-5-1> 정보의 입수경로  
Process of Information Acquisition

단위 : 명 Unit : Persons

성, 연령 Sex, Age	총인구 Total Population	보유 계 Possession Total	이동전화 Mobile phone	무선호출기 Beeper	이동전화 및 무선호출기 Mobile phone & Beeper	없음 Nothing	미상 Unknown
2000							
전체 Total	1 244 513	677 729	669 885	2 021	5 823	564 709	2 075
여자 Female	630 181	276 096	273 145	912	2 039	353 246	839
남자 Male	614 332	401 633	396 740	1 109	3 784	221 463	1 236
15-19세 Age							
여자 Female	58 495	36 166	35 709	128	329	22 309	20
남자 Male	61 610	35 692	35 255	184	253	25 902	16
20-29							
여자 Female	124 598	95 491	94 688	220	583	29 017	90
남자 Male	108 775	97 959	96 867	292	800	10 680	136
30-39							
여자 Female	124 539	65 757	65 134	133	490	58 606	176
남자 Male	121 908	111 685	110 361	191	1 133	9 985	238
40-49							
여자 Female	103 254	51 371	50 837	202	332	51 702	181
남자 Male	106 323	93 096	91 921	135	1 040	12 878	349
50+							
여자 Female	122 774	21 904	21 664	32	208	100 640	230
남자 Male	105 463	59 682	59 038	155	489	45 463	318

자료 : 통계청, 「사회통계조사보고서」.  
통계청, 「인구주택총조사보고서」.  
Source : National Statistical Office, Report on the Social Statistics Survey.  
National Statistical Office, Population and Housing Census Report.

단위 : % Unit : Percent

구분 Classification	방송 Broadcasting	신문, 잡지 Newspaper, Magazines	단행본 서적 Books	인터넷 및 PC통신 Internet & PC Communication	가족, 동료, 친구 Family & Friends	기타 Other	
1997							
전체 Total	77.6	15.1	1.2	0.7	5.5	0.0	
여자 Female	82.1	9.8	1.2	0.2	6.6	0.0	
남자 Male	73.0	20.4	1.1	1.1	4.4	0.0	
구분 Classification	방송 Broadcasting	신문 Newspaper	생활정보지 Living Information Paper	책, 잡지 Books & Magazines	인터넷 및 PC통신 Internet & PC Communication	가족, 동료, 친구 Family, Friends & Neighbor	기타 Other
2000							
전체 Total	60.5	16.4	2.7	1.1	7.2	11.9	
여자 Female	65.3	10.0	3.3	1.2	4.9	14.9	
남자 Male	55.3	23.0	2.0	1.0	9.6	8.8	
2001 <sup>1)</sup>							
전체 Total	92.2	50.4	14.8	11.6	33.3	66.1	
여자 Female	93.4	40.1	16.3	13.6	25.6	77.3	
남자 Male	91.0	61.3	13.8	9.5	41.4	54.3	
2002 <sup>1)</sup>							
전체 Total	89.8	46.9	15.7	13.1	42.1	61.0	
여자 Female	90.9	36.5	18.9	15.0	35.4	67.4	
남자 Male	88.6	57.8	12.3	11.2	49.1	54.3	

주 : 1) 복수응답.  
자료 : 통계청, 「사회통계조사보고서」.  
통계청, 「정보화실태조사보고서」.  
Note : 1) Multiple Response.  
Source : National Statistical Office, Report on the Social Statistics Survey.  
National Statistical Office, Report on the Computer and Internet Use Survey.



<표 9-5-2> 정보화의 영향에 대한 인식  
Perception of Effect of Information Society

단위 : % Unit : Percent

성, 연령 Sex, Age	그렇다 More Convenient		전과 비슷하다 No Change		그렇지 않다 Inconvenient		모르겠다 Don't know	
	2001	2002	2001	2002	2001	2002	2001	2002
개인생활이 편리해질 것이다 Private life could be more convenient								
전체 Total	83.4	79.6	9.9	11.4	3.3	3.8	3.4	5.3
여자 Female	81.7	77.2	11.0	11.7	3.3	4.2	2.8	3.5
남자 Male	85.1	82.1	8.7	11.1	3.3	3.3	4.0	6.9
사생활 침해가 늘어날 것이다 Violations of privacy could be increased								
전체 Total	69.7	55.8	13.5	21.1	7.5	12.1	9.4	10.9
여자 Female	67.0	53.5	13.6	21.9	7.5	11.8	11.8	12.8
남자 Male	72.5	58.3	13.3	20.2	7.5	12.5	6.8	9.0
일자리가 늘어날 것이다 Job opportunities could be increased								
전체 Total	31.4	23.1	25.4	27.2	30.1	34.5	13.1	15.2
여자 Female	30.0	21.4	25.2	27.1	29.3	33.7	15.5	17.8
남자 Male	33.0	24.8	25.6	27.3	30.9	35.3	10.5	12.6
소외감·비인간화를 많이 느낄 것이다 Sense of alienation could be increased								
전체 Total	52.7	30.8	17.7	27.3	17.1	27.6	12.5	14.3
여자 Female	51.0	28.3	18.7	28.6	15.9	26.7	14.4	16.4
남자 Male	54.4	33.3	16.7	26.0	18.4	28.5	10.6	12.2
소득격차가 줄었다 Decline in Income gap								
전체 Total	12.2	7.0	23.5	26.1	46.4	46.4	17.9	17.2
여자 Female	11.8	6.4	23.0	27.4	44.7	46.2	15.3	14.3
남자 Male	12.7	7.5	23.9	24.8	48.2	53.3	20.5	20.0
지역문화 수준 격차가 줄어들었다 Decline in Regional culture gap								
전체 Total	39.7	28.1	23.2	30.5	21.6	25.3	15.5	16.1
여자 Female	36.7	26.3	23.9	30.1	22.3	24.5	18.5	19.2
남자 Male	42.8	30.0	22.5	30.9	20.9	26.2	12.3	13.0

자료 : 통계청, 「정보화실태조사보고서」.  
Source : National Statistical Office, Report on the Computer and Internet Use Survey.

<표 9-5-3> 향후 정보화 희망 부문  
Wanting Government Support for Information Society

단위 : % Unit : Percent

성, 연령 Sex, Age	계 Total	정보화의 대책 Methods of Increasing access to Information							희망하지 않을 Don't want Government Support
		컴퓨터 구입지원 Computer Support	인터넷 설치 및 유저비용 인하 Support of Accessing Internet	초고속 통신망 확충·확대 To Expand Broadband Area	정보화 교육확대 To Expand Information Education for Free	소프트웨어 보급 확대 Software Support	인터넷 무료이용 장소 확대 To Expand the Place to use Internet for Free	기타 Others	
2001									
전체 Total	80.7	23.8	33.3	9.2	22.2	3.7	7.8	0.1	19.3
여자 Female	78.4	23.9	32.8	6.8	25.5	2.5	8.5	0.1	21.6
남자 Male	83.2	23.7	33.8	11.6	18.9	4.9	7.0	0.1	16.8
연령별 Age									
15-19세	95.7	17.8	32.7	19.2	15.1	6.4	8.8	-	4.3
20-29	94.3	24.0	33.8	11.4	16.3	5.9	8.6	-	5.7
30-39	93.0	24.9	33.9	7.4	24.5	2.2	7.1	-	7.0
40-49	83.7	21.4	36.9	5.5	26.8	2.7	6.7	-	16.3
50-59	63.9	32.1	23.6	4.8	29.3	2.2	7.2	0.8	36.1
60+	26.2	32.2	27.2	4.8	23.3	-	11.8	0.8	73.8
2002									
전체 Total	78.4	17.2	36.2	10.2	24.5	4.4	7.2	0.2	21.6
여자 Female	75.4	16.9	36.5	7.7	25.8	3.6	9.3	0.1	24.6
남자 Male	81.6	17.6	35.8	12.6	23.3	5.1	5.2	0.3	18.4
연령별 Age									
15-19세	95.9	15.6	38.6	19.5	15.6	6.5	4.2	-	4.1
20-29	92.2	18.7	33.2	12.6	19.9	7.5	8.0	0.2	7.8
30-39	91.1	16.3	40.2	8.4	24.3	4.0	6.8	-	8.9
40-49	81.6	13.7	38.6	8.3	29.5	2.1	7.8	-	18.4
50-59	66.0	22.3	26.0	3.0	36.3	1.9	10.2	0.4	34.0
60+	22.6	33.0	25.8	3.7	27.5	0.9	6.3	2.7	77.4

자료 : 통계청, 「정보화실태조사보고서」.  
Source : National Statistical Office, Report on the Computer and Internet Use Survey.



---

---

10. 주거 및 교통

Residing and Traffic

---

---

## 10. 주거 및 교통

### 가. 주택마련 및 만족도

대전 가구주를 대상으로 주택마련 방법에 대해 조사한 결과 2004년 기준으로 가장 많은 응답은 저축으로 53.2%가 응답했다. 그 다음으로는 용자와 사채가 21.7%를 차지했다. 그 다음으로 부모 및 친척보조가 많았고, 증여 및 상속, 재산매각, 퇴직금 및 보상금 등은 모두 10% 내의 적은 비율을 보였다. 가구주 성별로 살펴보면 여성 가구주의 경우는 남성가구주에 비하여 저축, 용자 및 사채, 부모 및 친척보조가 2% 정도씩 적었지만, 증여 및 상속 부분에서는 남성 3.4%보다 높은 9.8%로 조사되었다.

주택마련 시기를 살펴보면 평균적으로 결혼 후 10년 정도가 소요되는 것으로 나타났다. 2004년 가구주의 응답 결과를 살펴보았을 때, 결혼 전에 주택을 마련하는 경우는 약 10%였고, 88.5%는 결혼 후에 마련하는 것으로 나타났다. 주택의 비용이 매우 높은 편이기 때문에 주택 마련의 시기는 결혼 후 10년 초과인 경우도 평균 약 42% 정도인 것으로 나타났다. 이에 따라 결혼 후 내집 마련 시까지 이사한 경험이 있는 가구는 전체의 92%였으며, 이사 횟수는 6~10번이 24.6%로 가장 많았다. 이는 자녀의 학교생활이나 부모의 직장생활, 이웃과의 유대에 영향을 미칠 것으로 예상된다. 약 16%정도는 1번, 2번, 3번 이사한다고 응답하였다.

주택에 대한 만족도는 2001년과 비교하여 2004년엔 남녀모두 만족도가 증가한 것으로 나타났다. 여성의 경우 23.6%에서 29.4%로, 남성의 경우 27.7%에서 30.2%로 증가한 수치를 나타냈다. 그럼에도 불구하고 불만이라고 응답한 경우도 그 수치가 증가했는데 여성의 경우 32.4%에서 38.2%로, 남성의 경우 34.5%에서 37.7%로 나타났다. 주택에 대한 불만 이유로 2004년 남녀 모두 주택이 낡아서 라는 응답이 40%가 넘어 가장 높은 응답률을 보였고, 주택규모가 작아서라는 응답이 여성 31.2%, 남성 36.2%로 뒤를 이었다.

### 나. 거주지에 대한 인식

거주지에 대한 만족도는 2001년 32.8%에서 2004년 33.5%로 약간 증가한 것으로

나타났다. 거주에 대한 불만은 25.5%에서 28.1%로 증가하였는데, 그 이유로는 2004년 여성의 경우 주변 환경이 안 좋은 이유가 22.8%로 가장 많았고, 주차시설부족이 16.3%, 공해 때문이 15.2%로 그 다음을 차지하는 것으로 나타났다. 남성의 경우는 공해의 이유가 23.0%로 가장 컸고, 교통사정이 안 좋은 것이 19.9%, 주차시설부족이 18.1%를 차지했다.

현재의 거주지를 선택한 이유로는 2004년 경제적 사정이 71.4%로 가장 높게 나타났다. 그 다음으로는 교통 및 근린시설 편리 42.6%, 사업상 및 직장 37.6% 등의 순서로 나타났다. 사업상 및 직장 항목으로 여성의 경우엔 27.7%를 나타낸 데 반해, 남성의 경우 40.1%의 높은 응답률을 보였다. 이는 남성의 취업률이 더 높고, 가정의 수입원으로 주요한 영향을 미치기 때문인 것으로 보인다. 즉 여성 보다 남성이 거주지 선택에 있어 사업 및 직장의 영향을 더 많이 받는 것으로 보인다.

### 다. 교통여건

도로 교통사고에 대한 원인으로 2010년 기준으로 보행자나 운전자의 질서의식 부족(47.6%)을 가장 많이 꼽았다. 그 다음으로는 교통혼잡(25.1%), 운전자 부주의(21.3%) 순으로 나타났다. 보행자 입장과 운전자의 입장으로 나누어진 설문에서도 비슷한 응답을 보여 보행자 입장의 경우에도, 보행자나 운전자의 질서의식 부족(47.5%)을 가장 많이 꼽았으며, 운전자 입장에서도 보행자나 운전자의 질서의식 부족(53.5%)을 가장 많이 꼽았다. 개인의 잘못뿐만 아니라 교통혼잡 등의 환경적 원인이라고 생각하는 비중이 커진 것으로 나타났다.

교통문제로는 2004년 여성의 경우 주차시설 부족으로 41.6%의 응답을 보였고, 남성의 경우 좀 더 높은 46.7%의 응답률을 보였다. 대중교통노선 및 운행횟수 부족문제의 경우엔 여성이 34.5%로 남성 28.0%보다 높게 나타났다. 이는 여성이 상대적으로 남성보다 대중교통을 더 자주 이용하는 이유가 영향을 미쳤을 것으로 예상할 수 있다.

<그림 10-1> 주택마련방법(2004)

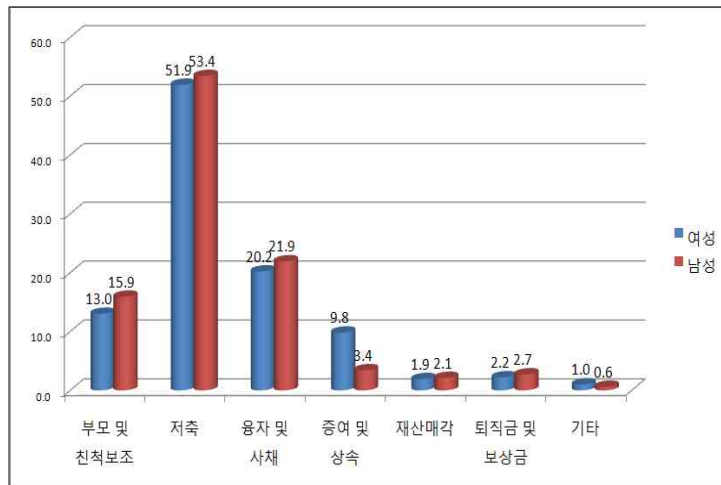

주 : 가구주 응답임.  
 자료 : 통계청, KOSIS DB 웹서비스.  
 Note : Household Answered.  
 Data : National Statistical Office, KOSIS DB Web Service.

<그림 10-2> 주택마련시기(2004)

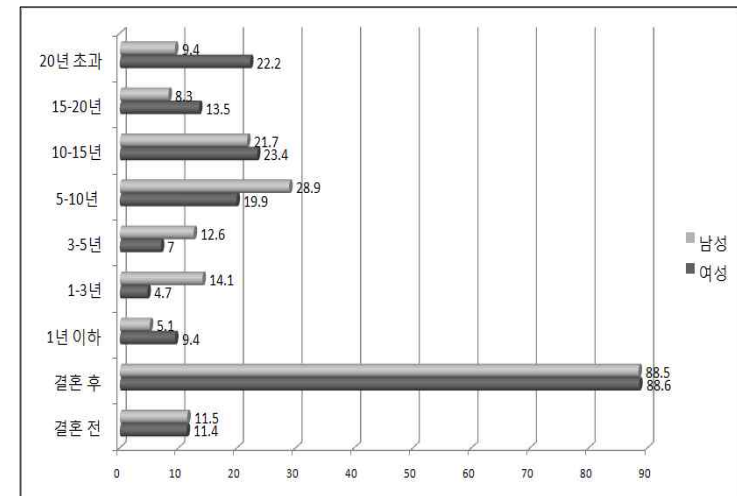

주 : 가구주 응답임.  
 자료 : 통계청, KOSIS DB 웹서비스.  
 Note : Household Answered.  
 Data : National Statistical Office, KOSIS DB Web Service.

<그림 10-3> 주택에 대한 불만 이유(2004)

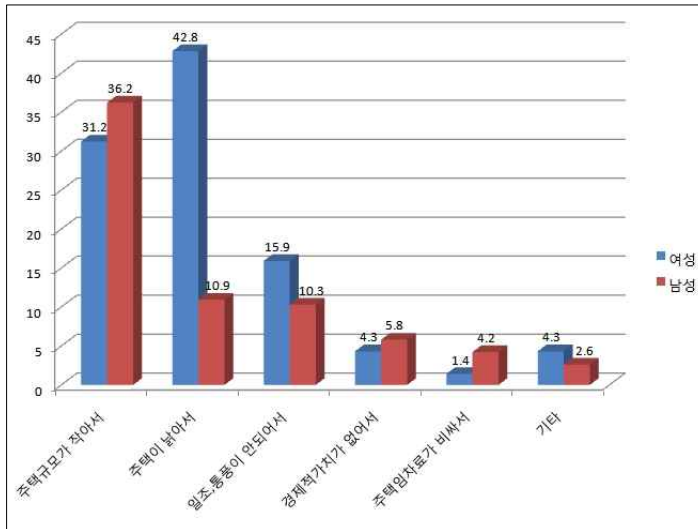

주 : 가구주 응답임.  
 자료 : 통계청, KOSIS DB 웹서비스.  
 Note : Household Answered.  
 Data : National Statistical Office, KOSIS DB Web Service.

<그림 10-4> 교통문제(2004)

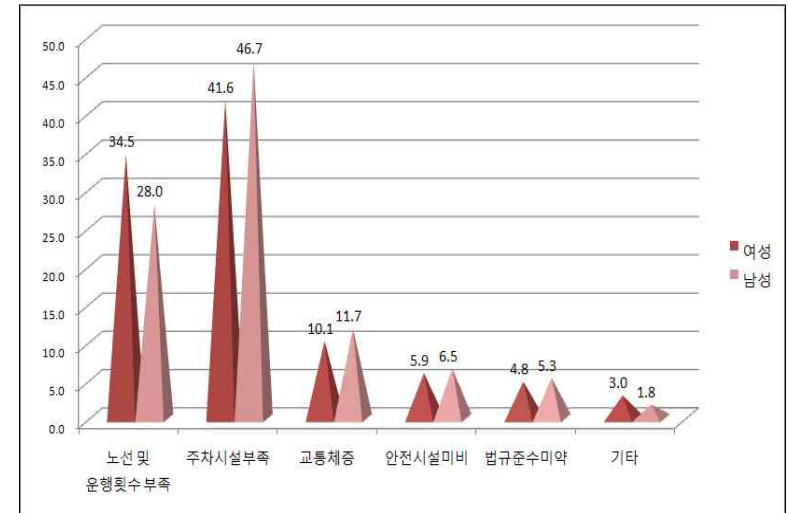

자료 : 통계청, KOSIS DB 웹서비스.  
 Data : National Statistical Office, KOSIS DB Web Service.

<표 10-1-1> 주택마련방법  
Source of Fund for Purchasing Own house

단위 : %

Unit : Percent

연도, 성 Year, Sex	주택 마련가구 Ownership	부모 및 친척보조 Support from Parents of Relatives	저축 Savings	은행 Loan from Banks	사채 Loan from Individuals	증여 및 상속 Inher- itance, Presen- tation	재산매각 Disposal of Other Property	퇴직금 및 보상금 Retire- ment bonus Compen- sation	기타 Others
1997									
전체 Total	100.0	19.8	45.3	15.9	2.6	1.5	2.3	11.9	0.6
여자 Female	100.0	22.6	42.0	12.6	1.7	2.9	2.0	15.9	0.4
남자 Male	100.0	19.3	45.8	16.5	2.8	1.3	2.4	11.2	0.7
2001									
전체 Total	100.0	15.6	53.2	16.5	1.4	7.9	2.7	2.2	0.5
여자 Female	100.0	19.3	48.3	11.6	1.2	14.8	2.0	2.4	0.5
남자 Male	100.0	14.7	54.3	17.6	1.4	6.4	2.9	2.2	0.6
2004									
전체 Total	100.0	15.4	53.2	21.7		4.4	2.1	2.6	0.6
여자 Female	100.0	13.0	51.9	20.2		9.8	1.9	2.2	1.0
남자 Male	100.0	15.9	53.4	21.9		3.4	2.1	2.7	0.6

주 : 가구주 응답임.  
자료 : 통계청, KOSIS DB 웹서비스.  
Note : Household Answered.  
Data : National Statistical Office, KOSIS DB Web Service.

<표 10-1-2> 주택마련  
Time of Purchasing

단위 : %, 년

연도, 성 Year, Sex	주택마련가구 Ownership	결혼 전 Before marriage	결혼 후 After marriage	Time of Purchasing	
				1년 이하 year & under	1-3년 year
1997					
전체 Total	100.0	11.4	88.6	8.5	10.7
여자 Female	100.0	15.3	84.7	5.5	8.7
남자 Male	100.0	10.7	89.3	9.0	11.1
2001					
전체 Total	100.0	15.4	84.6	4.8	11.8
여자 Female	100.0	14.5	85.5	5.4	8.2
남자 Male	100.0	15.6	84.4	4.7	12.7
2004					
전체 Total	100.0	11.5	88.5	5.8	12.6
여자 Female	100.0	11.4	88.6	9.4	4.7
남자 Male	100.0	11.5	88.5	5.1	14.1

주 : 가구주 응답임.  
자료 : 통계청, KOSIS DB 웹서비스.

시기  
Own house

Unit : Percent, Years

					결혼 후 평균소요년수 Average years after marriage
3-5년 years	5-10년 years	10-15년 years	15-20년 years	20년 초과 years & over	
10.5	20.4	25.7	12.0	12.1	10.4
9.4	12.6	22.0	18.9	22.8	13.4
10.6	21.7	26.3	10.9	10.4	9.9
12.6	28.8	20.5	8.3	13.2	10.6
8.2	25.2	20.4	12.2	20.4	13.3
13.6	29.6	20.5	7.4	11.6	9.9
11.7	27.5	22.0	9.1	11.4	9.6
7.0	19.9	23.4	13.5	22.2	13.1
12.6	28.9	21.7	8.3	9.4	9.0

Note : Household Answered.  
Data : National Statistical Office, KOSIS DB Web Service.

<표 10-1-3> 결혼 후 내 집 마련 시까지 이사 횟수  
Moving Frequency before Purchasing Own house after Marriage

단위 : %

Unit : Percent

연도, 성 Year, Sex	결혼 후 주택마련 Purchasing own house after marriage	한 번도 이사하지 않음 Never moved	이사함	1번	2번	3번	4번	5번	6-10번	11번이상	평균이사 횟수 Average Moving frequency
				times	times	times	times	times	times	times & over	
1997											
전체 Total	100.0	7.7	-	11.9	18.6	16.7	12.3	10.5	15.3	7.1	4.1
여자 Female	100.0	8.7	-	11.0	12.6	17.3	10.2	10.2	20.5	9.4	4.6
남자 Male	100.0	7.5	-	12.0	19.5	16.6	12.7	10.5	14.4	6.7	4.0
2001											
전체 Total	100.0	8.4	91.6	13.5	14.0	17.6	11.0	10.4	23.8	9.7	5.2
여자 Female	100.0	15.6	84.4	8.1	10.5	20.2	8.9	14.5	27.4	10.5	5.8
남자 Male	100.0	6.7	93.3	14.6	14.8	17.1	11.4	9.6	23.0	9.6	5.1
2004											
전체 Total	100.0	8.0	92.0	15.8	15.9	16.1	13.1	10.0	24.6	4.6	4.6
여자 Female	100.0	9.9	90.1	7.1	13.0	18.2	13.6	9.7	27.2	11.0	5.9
남자 Male	100.0	7.6	92.4	17.3	16.4	15.7	13.0	10.0	24.0	3.4	4.3

주 : 가구주 응답임.  
자료 : 통계청, KOSIS DB 웹서비스.  
Note : Household Answered.  
Data : National Statistical Office, KOSIS DB Web Service.



<표 10-1-4> 주택에 대한 만족도  
Satisfaction Level of the Current house

단위 : % Unit : Percent

연도, 성 Year, Sex	가구 Household	만족 Satisfied	만족		보통 Fair	불만 Dissatisfied		
			매우 Strongly	약간 A little		약간 A little	매우 Strongly	기타 Others
2001								
전체 Total	100.0	26.7	8.8	17.9	39.3	34.0	26.4	7.5
여자 Female	100.0	23.6	8.8	14.9	44.0	32.4	24.4	8.0
남자 Male	100.0	27.7	8.9	18.9	37.8	34.5	27.1	7.4
2004								
전체 Total	100.0	30.1	9.9	20.2	32.1	37.8	30.3	7.5
여자 Female	100.0	29.4	9.1	20.2	32.4	38.2	28.5	9.7
남자 Male	100.0	30.2	10.1	20.2	32.0	37.7	30.8	7.0

주 : 가구주 응답임.  
자료 : 통계청, KOSIS DB 웹서비스.  
Note : Household Answered.  
Data : National Statistical Office, KOSIS DB Web Service.

<표 10-1-5> 주택에 대한 불만 이유  
The Reason for Dissatisfaction with the Current house

단위 : % Unit : Percent

연도, 성 Year, Sex	불만인 가구 Dissatis- fied House- hold	주택 규모가 작아서 Small- scale of the House	주택이 낡아서 Deterio- ration	난방시설 미흡 Insuffici- ent Heating	화장실 불편 Inconve- nient bathroom	상하수도 시설 미흡 Inconve- nient pipe water & sewage	일조· 통풍이 안되어서 Inconve- nient sunshine & ventila- tion	경제적 가치가 없어서 Not Economic value	주택 임차료가 비싸서 High rent	기타 Others
전체 Total	100.0	29.9	32.9	10.6	8.0	2.9	3.9	6.1	3.3	2.3
여자 Female	100.0	28.7	36.9	11.5	9.0	3.3	2.5	3.3	3.3	1.6
남자 Male	100.0	30.3	31.6	10.3	7.7	2.8	4.4	6.9	3.3	2.6
2004										
전체 Total	100.0	35.2	41.3	-	-	-	11.4	5.5	3.6	2.9
여자 Female	100.0	31.2	42.8	-	-	-	15.9	4.3	1.4	4.3
남자 Male	100.0	36.2	40.9	-	-	-	10.3	5.8	4.2	2.6

주 : 가구주 응답임.  
자료 : 통계청, KOSIS DB 웹서비스.  
Note : Household Answered.  
Data : National Statistical Office, KOSIS DB Web Service.

<표 10-1-6> 현 주택의 상태  
Status of the Current House

단위 : % Unit : Percent

연도, 성 Year, Sex	가구 Household	수리필요 Needs repair	당장수리필요 Needs immediate repair	1-2년 안에 수리필요 Needs to be repaired in 1 or 2 years	안전에 위험한 정도 아님 Not related with safety	필요없음 Not needs repair	
							2001
	여자가구주 Household head(Female)	100.0	59.9	27.1	33.7	39.2	40.1
	남자가구주 Household head(Male)	100.0	58.0	24.3	44.8	30.9	42.0

주 : 가구주 응답임.  
자료 : 통계청, KOSIS DB 웹서비스.  
Note : Household Answered.  
Data : National Statistical Office, KOSIS DB Web Service.

<표 10-1-7> 원하는 주택형태  
Desired Type of Housing

단위 : % Unit : Percent

연도, 성 Year, Sex	가구 Household	단독주택 Detached Dwelling	다가구주택 Multi- family House	아파트 Apartment	연립주택 Row House	다세대주택 Apartment unit in a Private House	오피스텔 Officetel	기타 Others		
									1997	전체 Total
	여자 Female	100.0	51.4	-	40.7	3.7	2.0	-	2.2	
	남자 Male	100.0	56.5	-	39.0	3.0	0.9	-	0.6	
2001	전체 Total	100.0	53.8	1.0	41.5	1.6	0.9	0.9	0.3	
	여자 Female	100.0	48.8	1.1	44.8	2.7	1.3	1.1	0.3	
	남자 Male	100.0	55.4	1.0	40.4	1.2	0.7	0.9	0.4	
연도, 성 Year, Sex	가구 Household	단독주택 Detached Dwelling	아파트 Apartment	연립, 다가구, 다세대 Row, Multi-Family, Apartment unit in a Private House			오피스텔 Officetel	기타 Others		
				20평 이하 20 pyeong & under	30평형대 30 pyeong	40평 이상 40 pyeong & over				
2004	전체 Total	100.0	42.5	54.1	21.8	55.5	22.8	1.9	1.3	0.2
	여자 Female	100.0	41.0	54.0	37.9	49.2	12.8	1.9	3.0	-
	남자 Male	100.0	42.9	54.1	17.8	57.0	25.2	1.9	0.9	0.3

주 : 가구주 응답임.  
자료 : 통계청, KOSIS DB 웹서비스.  
Note : Household Answered.  
Data : National Statistical Office, KOSIS DB Web Service.

<표 10-2-1> 거주 지역에 대한 만족도  
Satisfaction Level of Resident Area

단위 : % Unit : Percent

연도, 성 Year, Sex	가구 Household	만족 Satisfied	만족도		보통 Fair	불만		
			매우 Strongly	약간 A little		불만 Dissatisfied	약간 A little	매우 Strongly
2001								
전체 Total	100.0	32.8	11.6	21.2	41.7	25.5	21.1	4.5
여자 Female	100.0	31.0	10.1	21.0	47.2	21.8	16.4	5.3
남자 Male	100.0	33.4	12.1	21.3	39.8	26.8	22.6	4.2
2004								
전체 Total	100.0	33.5	11.3	22.3	38.4	28.1	22.9	5.2
여자 Female	100.0	33.2	10.5	22.7	41.3	25.5	19.7	5.8
남자 Male	100.0	33.6	11.5	22.1	37.7	28.7	23.7	5.0

주 : 가구주 응답임.  
자료 : 통계청, KOSIS DB 웹서비스.  
Note : Household Answered.  
Data : National Statistical Office, KOSIS DB Web Service.

<표 10-2-2> 거주 지역에 대한 불만 이유  
The Reason for Dissatisfaction with the Resident Area

단위 : % Unit : Percent

연도, 성 Year, Sex	불만인 가구 Dissatis- fied House- hold	주변환경 안 좋음 Untidy Surround- ing	교통 사정이 안 좋음 Traffic problem	편의 시설이 멀어 Far from Facilities	주차 시설 부족 Parking problem	공해 때문에 Envirom- ent problem	교육 여건이 안 좋음 Education problem	물가가 비싸서 High costs of Living	범죄가 자주 발생 Frequent Crimes	기타 Others	
											2001
전체 Total	100.0	18.8	21.9	10.4	15.9	18.2	7.0	1.6	3.6	2.6	
여자 Female	100.0	23.2	22.0	12.2	8.5	15.9	3.7	1.2	6.1	7.3	
남자 Male	100.0	17.5	21.9	9.9	17.9	18.9	7.9	1.7	3.0	1.3	
연도, 성 Year, Sex	불만인 가구 Dissati- fied House- hold	주변환 경 안 좋음 Untidy Surro- unding	교통 사정이 안 좋음 Traffic problem	편의 시설이 멀어 Far from Facilities	주차 시설 부족 Parking problem	공해 때문에 Envirom- ent problem	교육 여건이 안 좋음 Education problem	물가가 비싸서 High costs of Living	범죄가 자주 발생 Frequent Crimes	이웃이 말에 안들 Neigh- bor dislike	기타 Others
2004											
전체 Total	100.0	14.9	18.9	12.6	17.8	21.6	6.0	1.2	2.0	3.8	1.3
여자 Female	100.0	22.8	14.1	14.1	16.3	15.2	6.5	1.1	5.4	4.3	-
남자 Male	100.0	13.2	19.9	12.3	18.1	23.0	5.8	1.2	1.2	3.7	1.5

주 : 가구주 응답임.  
자료 : 통계청, KOSIS DB 웹서비스.  
Note : Household Answered.  
Data : National Statistical Office, KOSIS DB Web Service.

<표 10-2-3> 현거주지 선택 이유  
Reasons for Choosing the Current Residential Area

<표 10-3-1> 도로 교통사고에  
Reason of Traffic

단위 : % Unit : Percent

연도, 성 Year, Sex	가구 Household	사업상 직장 Communiting to Work	자녀교육, 본인확업 Education of child or myself	자녀육아 및 양육 Child Care	교통·근린 시설편리 Convenient transportation or close to facilities	옛날부터 살아옴 Have lived here for long time	자연환경 좋아서 Natural Environ- ment	경제적 사정 Financial Reason	기타 Others	
										2001
	여자 Female	100.0	21.8	15.4	5.6	24.1	16.2	5.0	56.5	8.8
	남자 Male	100.0	36.7	17.0	7.2	28.9	14.9	10.6	45.1	3.7
2004	전체 Total	100.0	37.6	21.1	8.7	42.6	19.9	19.6	71.4	4.1
	여자 Female	100.0	27.7	19.9	6.1	41.6	18.6	11.1	77.3	5.5
	남자 Male	100.0	40.1	21.3	9.3	42.9	20.2	21.8	69.9	3.8

주 : 1) 가구주 응답임.  
2) 복수응답.  
자료 : 통계청, KOSIS DB 웹서비스.  
Note : 1) Household Answered.  
2) Multiple Response.  
Data : National Statistical Office, KOSIS DB Web Service.

단위 : %

연도, 성 Year, Sex	15세 이상 인구 15 Years old and over								보행자		
	계 Total	운전자 부주의 Driver's carele- ssness	보행자 부주의 Walker's carele- ssness	교통혼잡 Traffic jam	도로 구조의 잘못 Street system	교통신호 체계잘못 Signal system	보행자나 운전자의 질서의식 부족 Lack of aware- ness of public order	기타 Others	계 Total	운전자 부주의 Driver's carele- ssness	
2001	전체 Total	100.0	54.6	8.4	24.1	8.4	3.0	-	1.5	100.0	54.9
	여자 Female	100.0	53.9	9.0	25.6	6.9	2.8	-	1.9	100.0	54.3
	남자 Male	100.0	55.3	7.8	22.5	10.1	3.3	-	1.1	100.0	56.1
2005	전체 Total	100.0	18.7	2.3	13.3	3.4	1.4	60.8	0.1	100.0	17.1
	여자 Female	100.0	17.6	2.0	14.7	2.8	1.2	61.6	0.1	100.0	17.0
	남자 Male	100.0	19.8	2.6	11.8	4.1	1.6	60.0	0.2	100.0	17.3
2008	전체 Total	100.0	24.0	2.4	15.3	3.0	2.4	52.6	0.2	100.0	23.0
	여자 Female	100.0	23.4	2.2	16.4	3.0	2.0	52.7	0.3	100.0	23.7
	남자 Male	100.0	24.5	2.6	14.1	3.1	2.9	52.5	0.2	100.0	21.4
2010	전체 Total	100.0	21.3	2.4	25.1	2.2	1.4	47.6	-	100.0	20.4

자료 : 통계청, KOSIS DB 웹서비스.

대한 원인  
Accidents

Unit : Percent

입장 Walker's position						운전자 입장 Driver's position							
보행자 부주의 Walker's carelessness	교통혼잡 Traffic jam	도로 구조의 잘못 Street system	교통신호 체계잘못 Signal system	보행자나 운전자의 질서의식 부족 Lack of awareness of public order	기타 Others	계 Total	운전자 부주의 Driver's carelessness	보행자 부주의 Walker's carelessness	교통혼잡 Traffic jam	도로 구조의 잘못 Street system	교통신호 체계잘못 Signal system	보행자나 운전자의 질서의식 부족 Lack of awareness of public order	기타 Others
8.4	25.4	6.9	2.9	-	1.5	100.0	54.2	8.4	21.9	11.0	3.2	-	1.4
8.6	25.8	6.5	3.0	-	1.8	100.0	51.9	10.6	24.7	9.2	1.7	-	2.0
7.8	24.6	7.9	2.7	-	0.9	100.0	54.8	7.8	21.0	11.5	3.6	-	1.3
2.9	15.5	3.4	1.3	60.0	0.1	100.0	20.8	1.5	10.4	3.5	1.5	62.2	0.2
2.3	16.0	3.1	1.1	61.0	-	100.0	19.6	1.1	10.7	1.9	1.5	64.9	0.2
4.1	14.3	4.0	1.7	58.0	0.2	100.0	21.3	1.6	10.2	4.1	1.5	61.1	0.1
2.3	17.5	2.6	2.4	51.8	0.5	100.0	25.0	2.6	13.0	3.5	2.5	53.5	-
1.7	17.8	2.5	2.1	51.8	0.4	100.0	22.8	3.4	13.3	4.0	1.8	54.7	-
3.5	16.9	2.7	3.1	51.8	0.6	100.0	26.1	2.2	12.8	3.3	2.8	52.9	-
2.2	26.9	1.8	1.1	47.5	-	100.0	22.2	2.5	23.1	2.7	1.7	47.7	-

Data : National Statistical Office, KOSIS DB Web Service.

<표 10-3-2> 교통문제  
Traffic Problems

단위 : %

Unit : Percent

연도, 성 Year, Sex	15세 이상 인구 15 Years old & over	대중교통노선 및 운행횟수 부족문제 Insufficient bus routes & service frequency	주차시설 부족 Insufficient parking	교통체중 Traffic jam	교통안전 시설미비 Insufficient traffic safety facilities	교통법규 준수미약 People breaking the traffic law	기타 Others
2001							
전체 Total	100.0	31.6	35.9	15.1	8.9	6.3	2.3
여자 Female	100.0	34.9	32.3	15.0	9.5	6.4	1.9
남자 Male	100.0	28.1	39.6	15.2	8.3	6.2	2.6
2004							
전체 Total	100.0	31.1	44.3	11.0	6.2	5.1	2.4
여자 Female	100.0	34.5	41.6	10.1	5.9	4.8	3.0
남자 Male	100.0	28.0	46.7	11.7	6.5	5.3	1.8

자료 : 통계청, KOSIS DB 웹서비스.  
Data : National Statistical Office, KOSIS DB Web Service.



---

---

## 11. 환경 및 안전

### Environment and Safety

---

---

## 11. 환경 및 안전

### 가. 환경

대전의 가구주를 대상으로 음식물 쓰레기 처리방법에 대해 묻은 결과 2005년 여성가구주 기준으로 가장 많이 응답한 문항은 일반 종량제 봉투를 사용한다는 응답으로 84.1%를 차지했다. 그 다음으로는 음식물 쓰레기 전용봉투 5.2%, 직접 사료 또는 퇴비용으로 재활용 4.4%, 음식물 쓰레기 전용용기 4.1% 순으로 많은 응답이 나왔으며, 쓰레기 종량제 사용 시 불편한 점을 묻은 결과 거의 절반이 집안에 두어 지저분 하다고 응답했다.

농약 오염에 대한 불안도를 국내 농산물과 수입 농산물로 구분하여 조사한 결과는 다음과 같다. 우리나라 농산물의 농약 오염에 대한 불안 정도는 불안도가 감소한 것으로 나타났으나 수입 농산물에 대한 불안도는 여전히 높은 수준을 유지하고 있다. 국내 농산물의 농약 오염이 불안하지 않다는 응답은 2001년 여성 8.4%에서 2010년 20.7%로, 남성은 11.0%에서 20.9%로 증가해 국내 농산물의 농약오염에 대해 시민들의 신뢰도가 약간 상승한 것으로 나타났다.

이에 대조적으로 수입농산물의 농약 오염에 대한 불안정도는 높은 수준을 유지하고 있다. 2010년 여성은 76.8%가, 남성은 70.0%가 불안하다는 응답을 보였다. 수입 농산물에 대한 개방이 확대되면서 언론매체에 자주 등장하는 보도의 영향도 한 몫한 것으로 보인다. 점차 농산물 수입량이 증가하는 추세에 맞추어 시민들의 불안을 낮출 수 있도록 믿고 실 수 있는 체계 구축이 필요하다.

2008년에는 환경오염에 대한 체감으로는 남녀 모두 전 분야에 걸쳐 나빠지고 있다는 응답을 보였으나, 2010년에는 변화없다는 의견과 좋아졌다는 의견이 높게 나타났다. 나빠졌다고 응답한 비중이 가장 높은 부분은 소음공해였다. 남녀 평균 32.2%가 나빠졌다고 응답하였고, 주위환경훼손에 대하여는 36.6%가 좋아졌다고 응답하였다.

환경오염 방지 노력을 부분별로 살펴보면, 노력한다는 응답이 2008년에 비해 2010년엔 크게 증가한 것으로 나타났다. 쓰레기와 재활용품 분리 부문은 78.1%에서 91.9%로, 음식물 낭비를 줄임 부문은 69.5%에서 80.8%로, 1회용품 사용 자제는 58.3%에서 70.9%로 늘어나는 등 환경오염 방지노력에 대한 의식은 전반적으로 높아졌다. 성별차이를 살펴보면 여성이 남성보다 환경오염 방지노력에 좀 더 적극

적인 것으로 나타났다. 2010년 조사에 의하면 쓰레기와 재활용품 분리 여성 96.6%, 남성 87.1%, 음식물 낭비 줄임 여성 88.1%, 남성 73.3%, 1회 용품 사용 자제 여성 77.9%, 남성 63.7%, 합성세제 사용 줄임 여성 77.4%, 남성 60.6%로, 환경친화 상품 구입 여성 74.0%, 남성 67.8%로 여성이 남성보다 환경오염 방지에 더 노력하는 것으로 나타났고, 자연보호 운동에의 참여 부분에서만 남자가 각각 34.3%, 33.4%로 남성이 조금 더 노력하는 것으로 나타났다.

### 나. 안전

범죄피해에 대한 두려움의 정도를 묻은 결과 불안을 느낀다고 대답한 수치가 여성의 경우 2001년엔 66.8%에서 2005년엔 74.3%로, 남성의 경우 49.4%에서 52.0%로 증가한 응답률을 보였으나 2008년에는 여성 49.4%, 남성 31.3%로 감소한 모습을 보였고, 2010년에는 범죄위험에 대하여 여성의 경우 70.2%, 남성의 경우 58.2%가 두려움을 느끼는 것으로 나타났다. 남성에 비하여 여성의 불안한 비율이 더 큰 것으로 나타났으나, 대체적으로 남녀 모두 불안을 느끼는 편인 것으로 나타났다. 사회적으로 범죄의 발생빈도가 높아지면서 사회 전반적인 불안의식이 높아진 것으로 보인다.

야간 보행에 대한 안전도를 살펴보면 두려운 곳이 있다는 응답이 2005년 44.6%에서 2008년 40.8%, 2010년 39.0%로 소폭 감소했다. 그러나 그 절대적 수치가 적지 않고, 실제로 야간에 보행을 하다가 범죄가 빈번하게 발생하고 있다. 이는 야간 보행의 위험지대가 존재하고, 그것을 인식하고 있는데도 불구하고 그 대처기제가 마련되지 않고 있음을 뜻하며 그로 인해 시민들이 불편을 느낀다고 판단할 수 있다.

야간보행방법을 묻은 결과 그냥 다닌다는 응답이 과반수로 가장 크게 나타났으며, 두려운 곳을 피해다닌다는 응답이 2010년 기준 17.6%로 그 다음을 차지했다. 또한 기타 의견이 17.1%로 조사되었는데, 2005~2010년 조사에서 기타 부문에 '피해다닌다'라는 응답이 포함되어 있다. 시민들이 야간보행에 대한 두려움으로 인해 불안하게 다니거나 야간에는 아예 출입을 자제하거나 통행을 포기하는 경우가 많이 존재한다는 사실을 알 수 있다.

사회의 안전에 대한 인식도는 2010년 기준으로 전반적인 사회의 안전정도를 여성 38.2%, 남성 29.6%가 불안하다고 인식하고 있었다. 여성이 남성보다 약 10%정도 더 많이 사회의 안전에 대해 불안을 인식하고 있는 것으로 나타났다. 남녀 전반적으로 신종전염병에 대한 불안(52.4%), 교통사고(48.3%), 국가안보(44.9%), 해킹 등



정보보안(42.3%)의 순으로 불안하다고 인식하는 정도가 큰 것으로 나타났다. 특히 가장 많이 불안하다고 응답한 신종전염병의 경우는 새롭게 발생한 질병이며, 그 치료법이 개발되지 않은 것이 있고, 사망자 수가 많이 집계되어 불안도가 높게 나타난 것으로 보이는데 이렇게 새롭게 등장하는 사회적 불안요인에 대해서도 시기적절한 대처가 필요할 것으로 보인다

<그림 11-1> 여성의 농약 오염에 대한 불안(수입농산물)

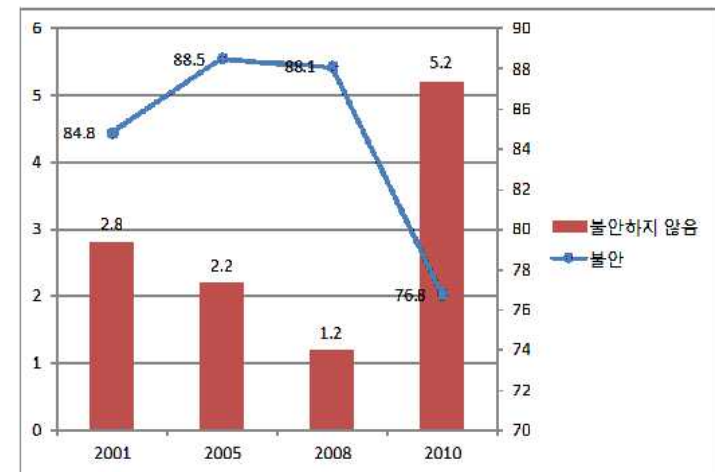

자료 : 통계청, KOSIS DB 웹서비스.  
Data : National Statistical Office, KOSIS DB Web Service.

<그림 11-2> 전반적인 범죄 피해에 대한 두려움의 정도(2010)

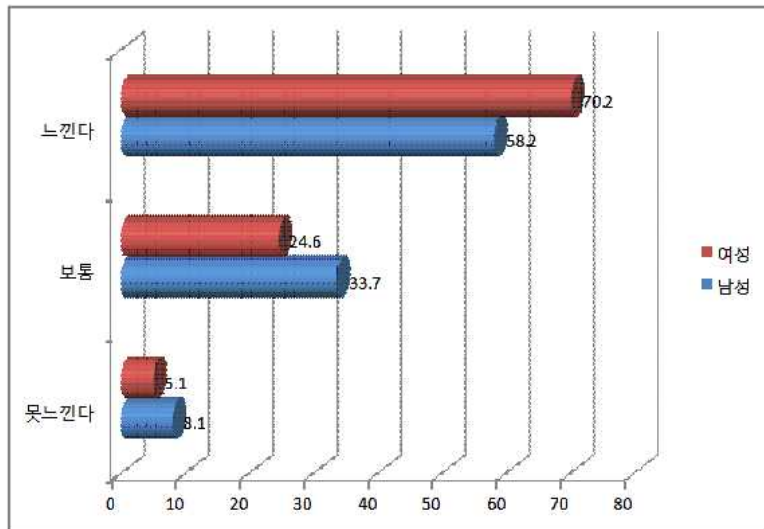

자료 : 통계청, 「사회통계조사」.  
Data : National Statistical Office, *Social Statistics Survey*.

<표 11-1-1> 음식물 쓰레기 처리방법  
Food Waste Disposal

단위 : % Unit : Percent

연도, 성 Year, Sex	가구 Household	일반 종량제 봉투 Plastic bag for collecting general garbage	음식물 쓰레기 전용봉투 Plastic bag for collecting food waste	음식물 쓰레기 전용용기 Food waste container	직접 사료 또는 퇴비 등으로 재활용 Feeding Animal or for Compost	땅에 묻는다 Bury	기타 Others
2001							
전체 Total	100.0	65.3	9.8	17.9	5.6	1.2	0.2
여자 Female	100.0	73.5	7.4	13.3	4.2	1.3	0.3
남자 Male	100.0	62.6	10.5	19.4	6.1	1.2	0.2
2005							
전체 Total	100.0	86.0	5.4	2.7	4.4	1.3	0.3
여자 Female	100.0	84.1	5.2	4.1	4.4	1.6	0.5
남자 Male	100.0	86.5	5.4	2.4	4.4	1.2	0.2

주 : 가구주 응답임.  
자료 : 통계청, KOSIS DB 웹서비스.  
Note : Household Answered.  
Data : National Statistical Office, *KOSIS DB Web Service*.

<표 11-1-2> 쓰레기 종량제 참여 시 불편한 점  
The Inconvenient thing about the Volume-based Fee System

단위 : % Unit : Percent

연도, 성 Year, Sex	가구 Household	집안에 두어 지저분하다 Untidy by keeping a plastic bag until it gets full	부피가 큰 물건 처리가 곤란하다 Difficult to dispose huge thing	분리해 둔 쓰레기와 재활용품이 수거 안 됨 Recyclable and separated garbage are not collected regularly	봉투가 잘 찢어지거나 봉투 끈이 약하고 짧다 The bag tears easily and the bag string is weak and short	봉투 값이 비싸다 The bag is too expensive	기타 Others
2001							
전체 Total	100.0	39.9	12.8	5.6	18.9	20.7	2.1
여자 Female	100.0	34.7	12.2	3.7	21.0	25.2	3.2
남자 Male	100.0	41.6	12.9	6.3	18.3	19.1	1.8
2005							
전체 Total	100.0	47.8	19.7	4.6	10.9	15.8	1.2
여자 Female	100.0	49.2	18.4	4.9	9.6	15.7	2.2
남자 Male	100.0	47.4	20.1	4.5	11.2	15.9	0.9

주 : 가구주 응답임.  
자료 : 통계청, KOSIS DB 웹서비스.  
Note : Household Answered.  
Data : National Statistical Office, KOSIS DB Web Service.

<표 11-1-3> 농약 오염에 대한 불안(국내 농산물)  
Attitudes toward safety of agricultural chemicals(Domestic Agricultural Products)

단위 : % Unit : Percent

연도, 성 Year, Sex	15세 이상 인구 15 Years and over	불안 Anxious				보통 Fair	불안하지 않다 Not anxious	별로 Not very	전혀 Not at all
			매우 Very	약간 A little					
2001									
전체 Total	100.0	53.5	12.7	40.9	36.8	9.7	8.6	1.0	
여자 Female	100.0	56.1	13.0	43.1	35.5	8.4	7.9	0.5	
남자 Male	100.0	50.9	12.3	38.6	38.1	11.0	9.4	1.5	
2005									
전체 Total	100.0	50.9	11.4	39.5	36.7	12.4	10.7	1.6	
여자 Female	100.0	41.9	12.8	41.9	34.0	11.3	10.0	1.3	
남자 Male	100.0	37.1	9.9	37.1	39.6	13.5	11.5	2.0	
2008									
전체 Total	100.0	41.2	5.8	35.4	42.3	16.5	14.0	2.5	
여자 Female	100.0	42.1	5.6	36.6	42.7	15.2	12.8	2.4	
남자 Male	100.0	40.3	6.1	34.2	41.9	17.8	15.3	2.6	
2010									
전체 Total	100.0	38.5	5.7	32.8	40.6	20.9	18.5	2.4	
여자 Female	100.0	40.7	6.4	34.3	38.6	20.7	18.6	2.1	
남자 Male	100.0	36.4	5.1	31.3	42.7	20.9	18.3	2.6	

자료 : 통계청, KOSIS DB 웹서비스.  
Data : National Statistical Office, KOSIS DB Web Service.

<표 11-1-4> 농약 오염에 대한 불안(수입 농산물)

Attitudes toward safety of agricultural chemicals(Imported Agricultural Products)

단위 : %

Unit : Percent

연도, 성 Year, Sex	15세 이상 인구 15 Years and over	불안 Anxious	불안 정도		보통 Fair	불안하지 않다 Not anxious	별로 Not very	전혀 Not at all
			매우 Very	약간 A little				
2001								
전체 Total	100.0	83.7	47.5	36.1	13.3	3.0	2.8	0.3
여자 Female	100.0	84.8	50.4	34.4	12.4	2.8	2.7	0.2
남자 Male	100.0	82.5	44.5	38.0	14.3	3.2	2.9	0.3
2005								
전체 Total	100.0	86.8	56.9	29.9	11.2	2.0	1.6	0.4
여자 Female	100.0	88.5	59.0	29.5	9.4	2.1	1.7	0.4
남자 Male	100.0	85.0	54.7	30.3	13.1	1.9	1.5	0.3
2008								
전체 Total	100.0	87.1	54.3	32.7	11.5	1.4	1.3	0.1
여자 Female	100.0	88.1	57.0	31.1	10.7	1.2	1.1	0.1
남자 Male	100.0	86.0	51.6	34.5	12.3	1.6	1.5	0.1
2010								
전체 Total	100.0	73.4	29.5	43.9	21.0	5.6	4.9	0.7
여자 Female	100.0	76.8	31.7	45.1	18.1	5.2	4.3	0.9
남자 Male	100.0	70.0	27.3	42.7	24.0	6.0	5.6	0.4

자료 : 통계청, KOSIS DB 웹서비스.  
Data : National Statistical Office, KOSIS DB Web Service.

<표 11-1-5> 환경오염에 대한 체감

Change of environmental pollution

단위 : %

Unit : Percent

구분 Classification	2008			2010		
	나빠짐 Get worse	변화없다 Not changed	좋아졌다 Get better	나빠짐 Get worse	변화없다 Not changed	좋아졌다 Get better
대기오염 Air pollution						
전체 Total	47.1	46.4	6.4	18.7	47.8	33.4
여자 Female	47.6	45.9	6.6	20.5	46.9	32.7
남자 Male	46.7	47.0	6.3	17.0	48.8	34.2
수질오염 Water pollution						
전체 Total	36.0	56.0	8.0	14.3	52.6	33.2
여자 Female	37.2	55.7	7.0	15.2	51.9	32.9
남자 Male	34.7	56.2	9.1	13.3	53.3	33.4
쓰레기, 폐기물 오염 Garbage						
전체 Total	39.1	52.4	8.6	17.5	52.6	29.9
여자 Female	40.2	51.4	8.5	18.3	53.5	28.1
남자 Male	37.9	53.4	8.7	16.6	51.6	31.8
소음공해 Noise						
전체 Total	52.3	42.3	5.4	32.2	43.9	24.1
여자 Female	53.1	41.7	5.2	33.6	42.6	23.8
남자 Male	51.6	42.9	5.6	30.6	45.1	24.2
주위환경훼손 Surrounding damage						
전체 Total	35.3	54.5	10.2	16.1	47.3	36.6
여자 Female	35.9	54.8	9.3	16.0	46.9	37.1
남자 Male	34.7	54.2	11.1	16.1	47.6	36.2

자료 : 통계청, KOSIS DB 웹서비스.  
Data : National Statistical Office, KOSIS DB Web Service.

<표 11-1-6> 환경오염 방지노력  
Ways of effort environmental pollution control

단위 : % Unit : Percent

구분 Classification	2008			2010	
	노력함 Effort	보통이다 Fair	노력하지 않음 Not effort	노력함 Effort 보통이다 Fair	노력하지 않음 Not effort
쓰레기와 재활용품 분리 I separate recyclables					
전체 Total	78.1	18.4	3.5	91.9	8.2
여자 Female	85.3	13.2	1.4	96.6	3.5
남자 Male	70.5	23.8	5.6	87.1	13.0
음식물 낭비를 줄임 I try to reduce food waste					
전체 Total	69.5	25.7	4.9	80.8	19.2
여자 Female	76.4	20.7	2.9	88.1	11.9
남자 Male	62.2	30.9	6.9	73.3	26.6
1회용품 사용 자제 I try not to use disposable items					
전체 Total	58.3	30.5	11.2	70.9	29.1
여자 Female	67.4	25.5	7.2	77.9	22.1
남자 Male	48.9	35.8	15.3	63.7	36.2
합성세제 사용 줄임 I try to reduce the amount of chemical detergent					
전체 Total	51.7	38.2	10.1	69.2	30.8
여자 Female	61.1	32.4	6.5	77.4	22.6
남자 Male	41.8	44.3	13.8	60.6	39.4
환경친화 상품 구입 I buy environmental-friendly goods					
전체 Total	30.7	38.0	31.3	71.0	28.9
여자 Female	34.2	36.7	29.1	74.0	25.9
남자 Male	27.0	39.4	33.6	67.8	32.1
자연보호 운동에 참여 I participate in the movement for the environment					
전체 Total	18.3	34.9	46.8	33.9	66.1
여자 Female	19.1	33.8	47.0	33.4	66.5
남자 Male	17.4	36.0	46.5	34.3	65.7

자료 : 통계청, KOSIS DB 웹서비스.  
Data : National Statistical Office, KOSIS DB Web Service.

<표 11-2-1> 범죄피해에 대한 두려움의 정도(1)  
Fear of Crime(1)

단위 : % Unit : Percent

성, 연령 Sex, Age	여자 Female			남자 Male		
	느낀다 Afraid	보통 Slightly Afraid	못 느낀다 Not Afraid	느낀다 Afraid	보통 Slightly Afraid	못 느낀다 Not Afraid
1997						
전체 Total	71.4	19.5	9.2	50.5	30.2	19.3
15-19세 Age	71.0	21.3	7.6	52.9	28.1	18.9
20-29	77.3	17.3	5.4	40.2	36.3	23.5
30-39	78.7	14.4	6.8	57.1	28.5	14.4
40-49	73.4	19.7	6.9	57.4	26.4	16.1
50-59	65.6	22.6	11.9	50.5	28.2	21.3
60+	53.1	26.0	20.8	43.4	32.6	24.0
2001						
전체 Total	66.8	23.4	9.8	49.4	33.8	16.8
15-19세 Age	70.1	25.6	4.3	44.8	38.7	16.5
20-29	73.5	21.6	4.9	38.5	40.1	21.4
30-39	72.3	19.3	8.4	50.3	34.7	15.0
40-49	70.1	22.8	7.1	57.1	29.6	13.2
50-59	59.1	25.4	15.4	56.5	30.6	12.9
60+	43.5	31.1	25.4	50.3	25.4	24.3
2005						
전체 Total	74.3	17.3	8.4	52.0	28.7	19.2
15-19세 Age	84.6	10.5	4.9	49.4	25.9	24.7
20-29	78.0	16.3	5.8	36.2	35.8	28.0
30-39	79.3	14.3	6.4	60.0	28.7	11.4
40-49	70.9	18.9	10.3	56.5	24.0	19.5
50-59	71.9	21.2	6.9	52.3	32.7	14.9
60+	62.4	21.9	15.7	55.8	23.6	20.6

자료 : 통계청, 「사회통계조사」.  
Data : National Statistical Office, Social Statistics Survey.

<표 11-2-1> 범죄피해에 대한 두려움의 정도(2)  
Fear of Crime(2)

단위 : % Unit : Percent

성, 연령 Sex, Age	여자 Female			남자 Male		
	느낀다 Afraid	보통 Slightly Afraid	못 느낀다 Not Afraid	느낀다 Afraid	보통 Slightly Afraid	못 느낀다 Not Afraid
2008						
전반적인 범죄 General Crime	49.4	34.0	16.6	31.3	35.3	33.4
절도 Theft	47.2	36.1	16.7	34.4	37.2	28.4
사기 Fraud	38.4	40.2	21.5	34.9	33.0	32.0
강도 Robbery	45.7	36.9	17.4	30.9	38.6	30.5
폭행, 상해 Attack, Injury	39.6	35.2	25.3	27.6	36.0	36.4
성희롱, 성폭행 Sexual harassment, Sexual violence	47.8	27.7	24.5	18.7	26.6	54.8
유괴, 납치 Kidnap	50.6	26.5	22.8	29.2	22.8	48.0
2010						
범죄위험 Fear of Crime	70.2	24.6	5.1	58.2	33.7	8.1

자료 : 통계청, 「사회통계조사」.  
Data : National Statistical Office, *Social Statistics Survey*.

<표 11-2-2> 야간보행에 대한 안전도(1)  
Safety of Walking at Night and the Measures taken(1)

단위 : % Unit : Percent

성, 연령 Sex, Age	계 Total	두려운곳 없음 Not Afraid	두려운곳 있음 Afraid	야간보행방법 Measures of Walk at Night					
				아는사람 동행 Going Accompanied	택시 이용 Taking a Taxi	두려운곳 피해다님 Avoiding Dangerous Areas	그냥 다님 No Action	호신도구 휴대 Carrying Safety Equipment	기타 <sup>1)</sup> Other
1997									
전체 Total	100.0	51.9	48.1	16.3	24.7	23.3	34.9	0.5	0.3
여자 Female	100.0	35.7	64.3	18.8	27.4	23.1	30.0	0.4	0.3
남자 Male	100.0	68.4	31.6	11.1	19.2	23.6	45.0	0.7	0.4
2001									
전체 Total	100.0	51.2	48.8	7.4	7.7	16.3	57.6	0.5	10.5
여자 Female	100.0	41.3	58.7	8.3	9.0	17.4	52.7	0.3	12.2
남자 Male	100.0	61.7	38.3	5.8	5.7	14.5	65.6	0.8	7.7
15-19세 Age	100.0	42.0	58.0	10.3	6.9	11.6	68.2	1.0	2.0
여자 Female	100.0	24.4	75.6	10.5	8.9	10.5	66.1	1.6	2.4
남자 Male	100.0	58.2	41.8	9.9	3.7	13.6	71.6	0.0	1.2
20-29세 Age	100.0	48.3	51.7	8.0	7.7	16.4	61.0	0.0	7.0
여자 Female	100.0	31.0	69.0	8.2	9.5	19.2	54.7	0.0	8.4
남자 Male	100.0	68.9	31.1	7.3	3.1	8.8	77.8	0.0	3.1
30-39세 Age	100.0	50.2	49.8	7.2	8.5	19.5	49.5	0.7	14.5
여자 Female	100.0	39.7	60.3	8.6	11.0	21.0	40.7	0.4	18.4
남자 Male	100.0	60.6	39.4	5.1	4.9	17.3	62.9	1.2	8.6
40-49세 Age	100.0	50.3	49.7	6.0	9.0	16.1	57.1	0.6	11.2
여자 Female	100.0	41.5	58.5	7.5	7.9	15.9	56.2	0.0	12.4
남자 Male	100.0	58.7	41.3	3.9	10.5	16.3	58.3	1.3	9.6
50-59세 Age	100.0	48.9	51.1	7.7	6.2	14.1	61.0	0.5	10.6
여자 Female	100.0	49.5	50.5	9.0	9.0	15.3	57.7	0.0	9.0
남자 Male	100.0	48.4	51.6	6.5	3.6	12.9	64.0	0.9	12.0
60+	100.0	71.7	28.3	4.2	5.1	18.0	50.9	0.0	21.8
여자 Female	100.0	68.9	31.1	5.4	4.3	18.3	44.1	0.0	28.0
남자 Male	100.0	75.7	24.3	2.2	6.5	17.4	63.0	0.0	10.9

주 : 1) 2001년, 2005년의 경우 “낮이나 다음 기회로 미룬다”가 포함.  
자료 : 통계청, 「사회통계조사」.  
Note : 1) Including “Go there only in daytime” in 2001, 2005  
Data : National Statistical Office, *Social Statistics Survey*.

<표 11-2-2> 야간보행에 대한 안전도(2)  
Safety of Walking at Night and the Measures taken(2)

단위 : % Unit : Percent

성, 연령 Sex, Age	계 Total	두려운곳 없음 Not Afraid	두려운곳 있음 Afraid	야간보행방법 Measures of Walk at Night					
				아는사람 동행 Accompanied	택시 이용 Taking a Taxi	두려운곳 피해다닐 Avoiding Dangerous Areas	그냥 다님 No Action	호신도구 휴대 Carrying Safety Equipment	기타 <sup>1)</sup> Other
2005									
전체 Total	100.0	55.4	44.6	8.3	8.4	13.4	56.3	0.3	13.3
여자 Female	100.0	43.1	56.9	10.2	9.7	14.1	50.1	0.3	15.7
남자 Male	100.0	68.3	31.7	4.7	6.0	12.1	67.9	0.4	8.9
15-19세 Age	100.0	47.6	52.4	12.8	2.6	8.1	68.9	1.3	6.4
여자 Female	100.0	26.6	73.4	15.2	3.8	5.7	65.7	1.0	8.6
남자 Male	100.0	67.3	32.7	7.5	0.0	13.2	75.5	1.9	1.9
20-29세 Age	100.0	48.8	51.2	8.3	9.4	10.8	64.0	0.3	7.2
여자 Female	100.0	27.2	72.8	10.0	11.2	11.2	59.5	0.4	7.7
남자 Male	100.0	72.9	27.1	3.1	4.2	9.6	77.4	0.0	5.7
30-39세 Age	100.0	47.4	52.6	6.3	9.6	14.8	48.3	0.0	21.0
여자 Female	100.0	36.6	63.4	9.2	11.9	18.2	35.7	0.0	25.0
남자 Male	100.0	58.0	42.0	1.9	6.1	9.7	67.1	0.0	15.2
40-49세 Age	100.0	61.9	38.1	10.4	9.3	16.8	48.4	0.4	14.7
여자 Female	100.0	50.5	49.5	11.5	9.9	15.2	45.9	0.0	17.6
남자 Male	100.0	73.1	26.9	8.3	8.1	19.8	53.1	1.0	9.6
50-59세 Age	100.0	59.7	40.3	8.4	9.9	15.1	53.6	0.0	12.9
여자 Female	100.0	50.2	49.8	10.2	9.3	19.5	40.7	0.0	20.4
남자 Male	100.0	68.8	31.2	5.7	10.9	8.4	73.6	0.0	1.3
60+	100.0	70.6	29.4	4.5	4.6	12.8	66.1	0.7	11.2
여자 Female	100.0	69.0	31.0	3.7	5.1	12.2	65.4	1.2	12.3
남자 Male	100.0	72.6	27.4	5.7	3.9	13.7	67.2	0.0	9.5
2008									
전체 Total	100.0	59.2	40.8	7.2	7.2	17.2	54.5	0.9	0.1
여자 Female	100.0	45.2	54.8	8.8	7.7	17.2	48.8	1.3	0.2
남자 Male	100.0	73.9	26.1	3.6	6.0	17.2	66.9	-	-
2010									
전체 Total	100.0	61.0	39.0	6.6	5.9	17.6	52.6	0.3	17.1

주 : 1) 2001년, 2005년의 경우 "낮이나 다음 기회로 미룬다"가 포함.

자료 : 통계청, 「사회통계조사」.

Note : 1) Including "Go there only in daytime" in 2001, 2005

Data : National Statistical Office, Social Statistics Survey.

<표 11-2-3> 사회의 안전에 대한 인식도  
Perception of Social Safety

단위 : % Unit : Percent

구분 Classification	전체 Total			여자 Female			남자 Male		
	안전 Safe	보통 Moderate	불안 Uneasi- ness	안전 Safe	보통 Moderate	불안 Uneasi- ness	안전 Safe	보통 Moderate	불안 Uneasi- ness
2010									
전반적인 사회의 안전정도 Overall Social Safety	12.1	53.9	33.9	9.7	52.0	38.2	14.6	55.8	29.6
국가안보 National Security	17.8	37.3	44.9	14.1	35.5	50.4	21.7	39.3	39.0
태풍, 지진 등 자연재해 natural disasters (typhoon, earthquake etc.)	23.8	46.5	29.7	19.6	47.1	33.3	28.2	45.8	26.0
건축물 및 시설물 building and facility	27.2	54.8	18.0	24.7	56.6	18.7	29.8	53.0	17.1
교통사고 Traffic Accident	9.4	42.4	48.3	7.6	41.8	50.5	11.2	43.0	45.9
화재, 산불 Fire, Forest fire	16.9	56.2	26.9	13.8	57.3	28.9	20.1	55.1	24.9
신종전염병 New Infectious disease	10.2	37.4	52.4	7.1	36.2	56.8	13.5	38.7	47.9
식량안보 Food Security	40.0	43.9	16.1	37.9	46.3	15.8	42.2	41.5	16.4
해킹 등 정보보안 information security (hacking)	14.2	43.4	42.3	12.4	44.8	42.8	16.2	41.9	41.9

자료 : 통계청, 「사회통계조사」.

Data : National Statistical Office, Social Statistics Survey.

<표 11-2-4> 연령 및 성별 전화폭력 경험률  
Verbal Assault over Phone by Age and Sex

단위 : 1,000명, %

Unit : Thousand Persons, Percent

성 Sex	전화폭력 경험없음 No Experience	전화폭력 경험있음 Have Experienced	장난, 공갈 협박 Naughty, Threatening	음란성 Obscene	장난, 공갈협박, 음란성 Threatening & Obscene, Naughty
			공갈협박 Threatening	음란성 Obscene	장난 Naughty
1997					
전체 Total	76.8	23.2	13.5	9.7	2.2
여자 Female	70.4	29.6	15.9	13.7	3.3
남자 Male	83.4	16.6	11.0	5.6	1.0
성, 연령 Sex, Age	전화폭력 경험없음 No Experience	전화폭력 경험있음 Have Experienced	공갈협박 Threatening	음란성 Obscene	장난 Naughty
2001 <sup>1)</sup>					
전체 Total	71.0	29.0	2.6	8.7	23.1
여자 Female	68.6	31.4	2.7	10.9	24.4
남자 Male	73.6	26.4	2.6	6.4	21.8
15-19세 Age	69.6	30.4	2.0	4.8	69.6
여자 Female	64.6	35.4	2.4	6.7	64.6
남자 Male	74.2	25.8	1.5	3.1	74.2
20-29세	72.2	27.8	2.6	7.0	23.9
여자 Female	68.7	31.3	2.8	11.4	26.1
남자 Male	76.4	23.6	2.3	1.7	21.3
30-39세	68.7	31.3	2.6	13.4	23.5
여자 Female	64.0	36.0	2.7	17.0	25.2
남자 Male	73.3	26.7	2.5	9.9	21.7
40-49세	67.5	32.5	2.9	10.4	24.6
여자 Female	65.1	34.9	3.1	11.5	25.4
남자 Male	69.7	30.3	2.8	9.4	23.8
50+	76.4	23.6	2.8	5.7	18.6
여자 Female	77.6	22.4	2.2	5.5	17.9
남자 Male	75.0	25.0	3.6	5.8	19.4

주 : 1) 복수응답.

자료 : 통계청, 「사회통계조사」.

Note : 1) Multiple Response.

Source : National Statistical Office, *Social Statistics Survey*.



---

---

## 12. 시도별 비교

Comparison by City and Province

---

---

<표 12-1-1> 성별 총인구추이  
Total Population by Sex

단위 : 명 Unit : Persons

시도 City/Province	2005			2010		
	전체 Total	여자 Female	남자 Male	전체 Total	여자 Female	남자 Male
전 국 Whole Country	47 041 434	23 575 784	23 465 650	47 990 761	24 149 896	23 840 866
대전광역시 Daejeon	1 438 551	717 817	720 734	1 490 158	745 008	745 150
서울특별시 Seoul	9 762 546	4 925 434	4 837 112	9 631 482	4 905 454	4 726 028
부산광역시 Busan	3 512 547	1 776 687	1 735 860	3 393 191	1 728 513	1 664 678
대구광역시 Daegu	2 456 016	1 228 848	1 227 168	2 431 774	1 227 346	1 204 428
인천광역시 Incheon	2 517 680	1 255 068	1 262 612	2 632 035	1 316 473	1 315 562
광주광역시 Gwangju	1 413 644	712 379	701 265	1 466 143	743 982	724 161
울산광역시 Ulsan	1 044 934	506 903	538 031	1 071 673	520 804	550 869
경 기 도 Gyeonggi-do	10 341 006	5 148 999	5 192 007	11 196 053	5 596 483	5 599 570
강 원 도 Gangwon-do	1 460 770	727 504	733 266	1 463 650	728 757	735 075
충 청 북 도 Chungcheongbuk-do	1 453 872	723 788	730 084	1 495 984	747 362	748 622
충 청 남 도 Chungcheongnam-do	1 879 417	933 877	945 540	2 000 473	993 019	1 007 454
전 라 북 도 Jeollabuk-do	1 778 879	904 217	874 662	1 766 044	898 414	867 630
전 라 남 도 Jeollanam-do	1 815 174	925 369	889 805	1 728 749	882 797	845 952
경 상 북 도 Gyeongsangbuk-do	2 594 719	1 302 046	1 292 673	2 575 370	1 293 860	1 281 510
경 상 남 도 Gyeongsangnam-do	3 040 993	1 519 883	1 521 110	3 119 571	1 556 885	1 562 686
제 주 도 Jeju-do	530 686	266 965	263 721	528 411	266 890	261 521

주 : 인구주택총조사인구.  
자료 : 통계청, 「인구주택총조사보고서」.  
Note : Population and Housing Census Report.  
Source : National Statistical Office, *Population and Housing Census Report*.

<표 12-1-2> 부양비 및 노령화지수(1)  
Dependency Ratios and Aged Population Index(1)

단위 : 명 Unit : Persons

시도 City/Province	2005 <sup>1)</sup>			
	총부양비 Total Dependency Ratio	유년부양비 Youth Dependency Ratio	노년부양비 Aged Dependency Ratio	노령화지수 Aged Population
전 국 Whole Country	39.6	26.7	13.0	48.6
대전광역시 Daejeon	37.5	27.9	9.6	34.6
서울특별시 Seoul	31.4	21.8	9.6	43.9
부산광역시 Busan	33.7	22.2	11.6	52.2
대구광역시 Daegu	37.0	26.0	11.0	42.1
인천광역시 Incheon	37.7	27.9	9.8	35.0
광주광역시 Gwangju	40.1	30.1	10.0	33.3
울산광역시 Ulsan	37.9	30.5	7.4	24.1
경 기 도 Gyeonggi-do	40.4	30.2	10.2	33.8
강 원 도 Gangwon-do	45.2	26.6	18.7	70.4
충 청 북 도 Chungcheongbuk-do	45.5	27.9	17.6	62.9
충 청 남 도 Chungcheongnam-do	48.8	27.6	21.2	76.9
전 라 북 도 Jeollabuk-do	49.8	28.5	21.3	74.7
전 라 남 도 Jeollanam-do	57.1	29.3	27.8	94.7
경 상 북 도 Gyeongsangbuk-do	47.3	26.1	21.3	81.5
경 상 남 도 Gyeongsangnam-do	44.7	29.0	15.7	54.1
제 주 도 Jeju-do	47.8	32.4	15.4	47.6

주 : 1) 외국인은 제외됨.  
자료 : 통계청, 「인구주택총조사보고서」.  
Note : 1) Foreigners are excluded.  
Source : National Statistical Office, *Population and Housing Census Report*.

<표 12-1-2> 부양비 및 노령화지수(2)  
Dependency Ratios and Aged Population Index(2)

<표 12-1-3> 출생 및 사망  
Birth and Death

단위 : 명 Unit : Persons

시도 City/Province	2010 <sup>1)</sup>			노령화지수 Aged Population
	총부양비 Total Dependency Ratio	유년부양비 Youth Dependency Ratio	노년부양비 Aged Dependency Ratio	
전 국 Whole Country	37.2	22.2	15.0	67.7
대전광역시 Daejeon	35.2	23.7	11.5	48.5
서울특별시 Seoul	31.2	18.9	12.3	65.1
부산광역시 Busan	33.2	18.1	15.1	83.1
대구광역시 Daegu	35.0	21.4	13.5	63.2
인천광역시 Incheon	33.5	22.0	11.5	52.3
광주광역시 Gwangju	38.0	25.8	12.2	47.3
울산광역시 Ulsan	32.6	23.5	9.2	48.5
경 기 도 Gyeonggi-do	36.2	24.5	11.6	39.1
강 원 도 Gangwon-do	44.8	22.6	22.2	98.0
충 청 북 도 Chungcheongbuk-do	42.9	23.4	19.5	83.5
충 청 남 도 Chungcheongnam-do	46.4	23.9	22.6	94.6
전 라 북 도 Jeollabuk-do	47.5	23.3	24.2	103.9
전 라 남 도 Jeollanam-do	55.1	24.0	31.2	129.8
경 상 북 도 Gyeongsangbuk-do	44.7	21.3	23.4	109.6
경 상 남 도 Gyeongsangnam-do	41.0	23.7	17.3	72.7
제 주 도 Jeju-do	45.2	27.3	17.9	65.6

주 : 1) 외국인인 제외됨.  
자료 : 통계청, 「인구주택총조사보고서」.  
Note : 1) Foreigners are excluded.

Source : National Statistical Office, *Population and Housing Census Report*.

단위 : 건수, %, % Unit : Cases, %, Percent

시도 City/Province	출생건수(명) Number of Birth	조출생율 <sup>1)</sup> (천명당) Crude Birth Rate	사망건수(명) Number fo Death	조사망률 <sup>2)</sup> (천명당) Crude Death Rate
2010				
전 국 Whole Country	470 171	9.4	255 403	5.1
대전광역시 Daejeon	14 315	9.6	6 311	4.2
서울특별시 Seoul	93 268	9.2	40 129	3.9
부산광역시 Busan	27 414	7.8	19 709	5.6
대구광역시 Daegu	20 557	8.3	12 054	4.8
인천광역시 Incheon	25 752	9.5	12 086	4.4
광주광역시 Gwangju	13 979	9.7	6 530	4.5
울산광역시 Ulsan	11 433	10.2	4 327	3.9
경 기 도 Gyeonggi-do	121 751	10.5	47 687	4.1
강 원 도 Gangwon-do	12 477	8.2	10 728	7.1
충 청 북 도 Chungcheongbuk-do	14 670	9.6	9 826	6.4
충 청 남 도 Chungcheongnam-do	20 242	9.9	14 015	6.8
전 라 북 도 Jeollabuk-do	16 100	8.7	13 190	7.1
전 라 남 도 Jeollanam-do	16 654	8.7	16 043	8.4
경 상 북 도 Gyeongsangbuk-do	23 499	8.9	20 247	7.6
경 상 남 도 Gyeongsangnam-do	32 203	9.9	19 504	6.0
제 주 도 Jeju-do	5 657	10.0	3 017	5.3

주 : 1)  $\frac{\text{출생건수}}{\text{해당연도인구}} \times 1,000$ , 2)  $\frac{\text{사망건수}}{\text{해당연도인구}} \times 1,000$ .

3) 국외거주자 포함.  
자료 : 통계청, KOSIS DB 웹서비스.

Note : 1)  $\frac{\text{Number of Birth}}{\text{Population}} \times 1,000$ , 2)  $\frac{\text{Number of Death}}{\text{Population}} \times 1,000$ .

3) Includes Figures of Abroad.  
Source : National Statistical Office, *KOSIS DB Web Service*.

<표 12-2-1> 혼인건수 및 이혼건수  
Marriages and Divorces

<표 12-2-2> 가구주 성별 가구분포  
Households by Household Head's Sex

단위 : 건수, %, %

Unit : Cases, %, Percent

시도 City/Province	혼인건수(건) Number of Marriages	조혼인율 <sup>1)</sup> (천명당) Crude Marriage Rate	이혼건수(건) Numbers of Divorces	조이혼율 <sup>2)</sup> (천명당) Crude divorce rate	결혼건수에 대한 이혼건수 비율 <sup>3)</sup> Divorces per 100 Marriages
2010					
전 국 Whole Country	326 104	6.5	116 858	2.3	35.8
대전광역시 Daejeon	9 351	6.3	3 189	2.1	34.1
서울특별시 Seoul	70 466	6.9	21 768	2.1	30.9
부산광역시 Busan	20 195	5.7	7 645	2.2	37.9
대구광역시 Daegu	13 479	5.4	5 107	2.1	37.9
인천광역시 Incheon	17 407	6.4	7 354	2.7	42.2
광주광역시 Gwangju	8 566	6.0	3 002	2.1	35.0
울산광역시 Ulsan	7 660	6.9	2 597	2.3	33.9
경 기 도 Gyeonggi-do	78 471	6.8	27 810	2.4	35.4
강 원 도 Gangwon-do	8 365	5.5	3 579	2.4	42.8
충 청 북 도 Chungcheongbuk-do	9 171	6.0	3 554	2.3	38.8
충 청 남 도 Chungcheongnam-do	13 185	6.4	4 756	2.3	36.1
전 라 북 도 Jeollabuk-do	10 525	5.7	3 910	2.1	37.1
전 라 남 도 Jeollanam-do	10 461	5.5	4 326	2.3	41.4
경 상 북 도 Gyeongsangbuk-do	15 592	5.8	5 476	2.1	35.1
경 상 남 도 Gyeongsangnam-do	21 170	6.5	7 503	2.3	35.4
제 주 도 Jeju-do	3 515	6.2	1 466	2.6	41.7

주 : 1)  $\frac{\text{혼인건수}}{\text{해당연도인구}} \times 1,000$ , 2)  $\frac{\text{사망건수}}{\text{해당연도인구}} \times 1,000$ , 3)  $\frac{\text{이혼건수}}{\text{혼인건수}} \times 100$

자료 : 통계청, KOSIS DB 웹서비스.

Note : 1)  $\frac{\text{Number of Marriage}}{\text{Population}} \times 1,000$ , 2)  $\frac{\text{Number of Divorce}}{\text{Population}} \times 1,000$ ,

3)  $\frac{\text{Number of Divorce}}{\text{Number of Marriage}} \times 100$ .

Source : National Statistical Office, KOSIS DB Web Service.

단위 : 명, %

Unit : Persons, Percent

시도 City/Province	총가구수 Total Households	여성가구주 가구 Female	남성가구주 가구 Male	여성가구주 가구 구성비율 Female's Percent Distributions
2010				
전 국 Whole Country	17 339 422	4 497 494	12 841 928	25.9
대전광역시 Daejeon	532 643	142 095	390 548	26.7
서울특별시 Seoul	3 504 297	984 950	2 519 347	28.1
부산광역시 Busan	1 243 356	343 356	900 524	27.6
대구광역시 Daegu	848 327	230 841	637 486	26.6
인천광역시 Incheon	918 850	228 481	690 369	24.9
광주광역시 Gwangju	515 855	144 730	371 125	28.1
울산광역시 Ulsan	373 633	74 986	298 647	20.1
경 기 도 Gyeonggi-do	3 831 134	879 797	2 951 337	23.0
강 원 도 Gangwon-do	557 751	147 045	410 706	26.4
충 청 북 도 Chungcheongbuk-do	558 796	142 826	415 970	25.6
충 청 남 도 Chungcheongnam-do	749 035	185 479	563 556	24.8
전 라 북 도 Jeollabuk-do	659 946	187 949	471 997	28.5
전 라 남 도 Jeollanam-do	681 431	193 388	488 043	28.4
경 상 북 도 Gyeongsangbuk-do	1 005 349	267 861	737 488	26.6
경 상 남 도 Gyeongsangnam-do	1 151 172	291 368	859 804	25.3
제 주 도 Jeju-do	187 323	52 342	134 981	27.9

자료 : 통계청, KOSIS DB 웹서비스.

Data : National Statistical Office, KOSIS DB Web Service.

<표 12-2-3> 가사분담 실태  
Division of Household Affairs

단위 : % Unit : Percent

시도 City/Province	부인 전담 Only Wife	주로 부인 Mostly Wife	공평하게 분담 Fairly Shared	주로 남편 Mostly Husband	남편 전담 Only Husband
전 국 Whole Country	34.7	53.0	10.3	1.7	0.4
대전광역시 Daejeon	33.6	53.5	11.4	1.0	0.5
서울특별시 Seoul	32.2	53.2	13.4	1.1	0.1
부산광역시 Busan	37.6	48.9	10.3	2.3	0.8
대구광역시 Daegu	40.1	50.2	8.5	1.1	0.2
인천광역시 Incheon	31.6	55.5	10.8	1.9	0.2
광주광역시 Gwangju	32.1	53.3	12.1	1.9	0.6
울산광역시 Ulsan	41.9	49.4	9.2	1.4	0.2
경 기 도 Gyeonggi-do	31.1	57.9	8.8	1.7	0.5
강 원 도 Gangwon-do	33.0	52.7	11.5	2.3	0.6
충 청 북 도 Chungcheongbuk-do	34.5	50.5	12.7	1.4	0.9
충 청 남 도 Chungcheongnam-do	38.9	49.7	8.9	1.3	1.1
전 라 북 도 Jeollabuk-do	35.7	53.2	9.5	1.4	0.2
전 라 남 도 Jeollanam-do	31.8	56.9	8.8	2.3	0.3
경 상 북 도 Gyeongsangbuk-do	38.9	49.2	8.9	2.5	0.4
경 상 남 도 Gyeongsangnam-do	46.8	43.5	7.6	2.2	-
제 주 도 Jeju-do	31.9	55.2	9.8	3.0	0.2

주 : 부부 중 부인이 응답한 것임.  
자료 : 통계청, KOSIS DB 웹서비스.  
Note : Wife's Response among Couples.  
Data : National Statistical Office, KOSIS DB Web Service.

<표 12-2-4> 성별 성차별에 대한 인식(1)  
Perception of Sexual Discrimination by Sex(1)

단위 : % Unit : Percent

시도 City/Province		있다 Existence			그저 그렇다 Fair			없다 No Existence		
		전체 T	여 F	남 M	전체 T	여 F	남 M	전체 T	여 F	남 M
2002										
전국 Whole Country	가정생활 Home	38.1	40.9	35.0	26.8	25.7	28.0	35.1	33.4	36.9
	학교생활 School	31.3	32.9	29.5	38.7	38.6	38.8	30.0	28.5	31.6
	직장생활 Job	67.3	69.1	65.2	22.8	22.0	23.6	10.0	8.9	11.1
대전광역시 Daejeon	사회생활 Social	69.7	72.4	66.8	22.2	20.7	23.8	8.1	6.9	9.4
	가정생활 Home	37.8	40.6	34.8	26.0	25.4	26.6	36.3	34.0	38.6
	학교생활 School	30.8	32.6	28.9	39.8	40.7	38.9	29.4	26.7	32.2
대전광역시 Daejeon	직장생활 Job	67.5	70.1	64.8	22.0	21.0	23.1	10.5	8.9	12.1
	사회생활 Social	70.2	73.5	66.7	21.7	19.9	23.8	8.0	6.6	9.5
	가정생활 Home	36.7	38.8	34.6	27.0	26.4	27.6	36.3	34.8	37.8
서울특별시 Seoul	학교생활 School	30.6	32.3	28.9	37.9	37.8	38.0	31.5	29.9	33.1
	직장생활 Job	66.5	68.2	64.8	23.0	22.1	23.9	10.5	9.7	11.3
	사회생활 Social	70.3	73.4	67.2	21.4	19.6	23.3	8.2	7.0	9.5
부산광역시 Busan	가정생활 Home	37.6	39.9	35.2	29.3	28.6	30.0	33.1	31.5	34.8
	학교생활 School	28.3	30.4	26.1	42.1	42.0	42.1	29.6	27.6	31.8
	직장생활 Job	64.3	65.9	62.6	26.7	26.5	27.0	8.9	7.6	10.4
부산광역시 Busan	사회생활 Social	67.1	69.4	64.6	25.3	24.1	26.6	7.6	6.4	8.8
	가정생활 Home	41.7	45.1	38.1	25.8	24.6	27.1	32.5	30.3	34.9
	학교생활 School	31.9	34.5	29.2	41.6	40.4	42.8	26.5	25.1	28.1
대구광역시 Daegu	직장생활 Job	70.8	74.0	67.3	21.0	19.0	23.2	8.2	7.0	9.5
	사회생활 Social	74.2	76.2	72.0	19.8	19.1	20.5	6.0	4.6	7.5
	가정생활 Home	36.7	39.6	33.7	27.8	26.3	29.3	35.5	34.1	37.0
인천광역시 Incheon	학교생활 School	30.8	33.0	28.4	39.3	37.8	40.9	29.9	29.2	30.6
	직장생활 Job	68.8	71.2	66.3	21.1	19.7	22.7	10.1	9.1	11.0
	사회생활 Social	72.2	74.7	69.7	20.4	19.1	21.7	7.4	6.3	8.6
광주광역시 Gwangju	가정생활 Home	36.1	37.9	34.0	26.7	26.4	27.1	37.2	35.7	38.9
	학교생활 School	34.4	35.7	33.0	36.7	37.1	36.2	28.9	27.2	30.7
	직장생활 Job	66.9	68.6	65.1	22.6	22.0	23.3	10.4	9.4	11.5
광주광역시 Gwangju	사회생활 Social	69.3	71.8	66.5	22.5	21.3	23.7	8.2	6.9	9.7
	가정생활 Home	36.7	38.7	34.8	27.5	26.0	29.0	35.8	35.3	36.2
	학교생활 School	29.2	30.2	28.1	41.4	40.9	41.9	29.5	29.0	30.0
울산광역시 Ulsan	직장생활 Job	71.0	74.6	67.3	20.3	18.5	22.2	8.7	6.9	10.5
	사회생활 Social	71.9	74.6	69.2	21.0	20.5	21.6	7.0	4.9	9.2
	가정생활 Home	39.7	43.0	36.3	23.4	21.8	24.9	36.9	35.1	38.7
경기도 Gyeonggi-do	학교생활 School	32.8	34.2	31.4	36.1	35.6	36.6	31.1	30.3	32.0
	직장생활 Job	70.1	72.3	67.9	19.7	18.9	20.5	10.2	8.8	11.6
	사회생활 Social	72.4	76.4	68.3	19.2	16.8	21.7	8.4	6.8	10.0

자료 : 통계청, KOSIS DB 웹서비스.  
Data : National Statistical Office, KOSIS DB Web Service.

<표 12-2-4> 성별 성차별에 대한 인식(2)  
Perception of Sexual Discrimination by Sex(2)

단위 : %

Unit : Percent

시도 City/Province		있다 Existence			그저 그렇다 Fair			없다 No Existence		
		전체 T	여 F	남 M	전체 T	여 F	남 M	전체 T	여 F	남 M
2002										
강원도 Gangwon-do	가정생활 Home	36.9	39.3	34.4	25.7	25.4	26.0	37.4	35.3	39.7
	학교생활 School	34.2	34.5	33.8	36.1	37.5	34.7	29.7	28.0	31.5
	직장생활 Job	66.9	67.3	66.5	22.2	22.2	22.3	10.8	10.5	11.2
	사회생활 Social	65.0	66.1	63.7	25.0	24.3	25.7	10.1	9.6	10.6
충청북도 Chungcheongbuk-do	가정생활 Home	37.7	40.5	34.7	27.5	26.3	28.7	34.8	33.2	36.6
	학교생활 School	30.4	32.5	28.1	38.1	37.6	38.6	31.6	29.9	33.3
	직장생활 Job	63.6	65.6	61.4	25.1	24.3	26.0	11.3	10.2	12.6
	사회생활 Social	65.4	67.9	62.7	24.9	23.6	26.3	9.7	8.5	11.0
충청남도 Chungcheongnam-do	가정생활 Home	36.8	39.6	33.8	26.0	25.0	27.2	37.2	35.4	39.1
	학교생활 School	31.9	34.5	29.1	37.0	36.5	37.5	31.1	29.0	33.3
	직장생활 Job	69.0	70.7	67.2	21.8	20.5	23.2	9.2	8.8	9.7
	사회생활 Social	69.0	70.2	67.7	23.1	22.1	24.2	7.9	7.7	8.1
전라북도 Jeollabuk-do	가정생활 Home	37.8	41.0	34.3	26.4	24.4	28.6	35.8	34.6	37.1
	학교생활 School	31.1	31.5	30.8	38.9	40.3	37.4	29.9	28.2	31.9
	직장생활 Job	65.5	66.8	64.0	23.2	22.6	23.9	11.3	10.6	12.1
	사회생활 Social	66.8	68.3	65.1	24.0	23.6	24.5	9.2	8.1	10.4
전라남도 Jeollanam-do	가정생활 Home	38.5	41.5	35.0	27.9	27.3	28.6	33.7	31.2	36.4
	학교생활 School	31.5	31.5	31.4	36.8	37.9	35.5	31.8	30.6	33.1
	직장생활 Job	64.0	64.0	64.0	24.7	25.5	23.8	11.4	10.5	12.3
	사회생활 Social	65.7	66.3	65.0	24.0	23.8	24.1	10.3	9.9	10.8
경상북도 Gyeongsangbuk-do	가정생활 Home	36.5	39.5	33.3	33.0	31.4	34.8	30.5	29.1	31.9
	학교생활 School	30.8	31.5	30.1	42.3	43.5	41.1	26.9	25.0	28.9
	직장생활 Job	61.5	63.2	59.6	28.4	28.0	28.8	10.2	8.8	11.6
	사회생활 Social	63.6	66.1	60.9	28.1	26.8	29.5	8.3	7.1	9.7
경상남도 Gyeongsangnam-do	가정생활 Home	39.0	43.3	34.4	29.4	26.7	32.3	31.6	30.0	33.3
	학교생활 School	30.5	33.9	26.9	42.6	41.6	43.7	26.9	24.5	29.5
	직장생활 Job	68.1	70.8	65.1	24.1	22.5	26.0	7.8	6.7	8.9
	사회생활 Social	70.6	73.8	67.0	23.1	20.7	25.7	6.3	5.5	7.2
제주도 Jeju-do	가정생활 Home	44.0	49.1	38.4	25.2	24.2	26.2	30.9	26.7	35.4
	학교생활 School	32.7	34.7	30.6	40.3	40.3	40.2	27.0	25.0	29.2
	직장생활 Job	67.9	70.0	65.7	23.3	22.9	23.7	8.8	7.0	10.7
	사회생활 Social	69.5	71.9	67.0	23.3	22.4	24.3	7.1	5.7	8.7

자료 : 통계청, KOSIS DB 웹서비스.

Data : National Statistical Office, KOSIS DB Web Service.

<표 12-3-1> 시도별 보육정보센터 현황  
Childcare Information Centers

단위 : 개소, 명

Unit : Number, Person

시도 City/Province	설치현황 Established		운영방법 Management		직원재용현황 Workers				
	대상 Candidates	설치 Established	직영 In-house	위탁 Outsourcing	계 Total	센터장 Manager	보육 지도원 Trainer	전산 지도원 Computer Worker	기타 Others
2008.06									
전국 Whole Country	245	41	2	39	242	40	153	27	22
대전 Daejeon	6	1	-	1	5	1	3	-	1
서울 Seoul	25	11	2	9	88	11	66	11	-
부산 Busan	19	1	-	1	4	1	2	1	-
대구 Daegu	9	1	-	1	5	1	4	-	-
인천 Incheon	11	2	-	2	8	2	4	2	-
광주 Gwangju	6	1	-	1	5	1	3	1	-
울산 Ulsan	6	1	-	1	5	1	3	-	1
경기 Gyeonggi	32	12	-	12	70	12	37	5	16
강원 Gangwon	19	2	-	2	9	2	6	-	1
충북 Chungbuk	13	1	-	1	5	1	4	-	-
충남 Chungnam	17	1	-	1	4	-	3	1	-
전북 Jeonbuk	15	1	-	1	6	1	3	1	1
전남 Jeonnam	23	1	-	1	6	1	4	1	-
경북 Gyeongbuk	24	2	-	2	8	2	4	1	1
경남 Gyeongnam	21	2	-	2	9	2	5	2	-
제주 Jeju	1	1	-	1	5	1	2	1	1

자료 : 통계청, KOSIS DB 웹서비스.

Data : National Statistical Office, KOSIS DB Web Service.

<표 12-3-2> 아동양육 시설수 및 보호아동현황  
Child bringing up institutions and their inmates

<표 12-4-1> 성별 평균 교육년수(1)  
Average Years of Schooling by Sex(1)

단위 : 개소, 명 Unit : Establishment, Person

시도 City/Province	시설수 No. of facilities	입소자 Admissions	퇴소자 Discharges	연말현재 수용자 No. of inmates as of year-end
2009				
전 국 Whole Country	239	1 914	2 409	16 239
대전광역시 Daejeon	11	79	63	506
서울특별시 Seoul	33	316	419	2 741
부산광역시 Busan	19	184	299	1 967
대구광역시 Daegu	18	88	128	888
인천광역시 Incheon	9	92	106	693
광주광역시 Gwangju	9	50	70	679
울산광역시 Ulsan	1	21	21	118
경 기 도 Gyeonggi-do	27	257	304	1 863
강 원 도 Gangwon-do	9	49	60	495
충 청 북 도 Chungcheongbuk-do	10	58	107	730
충 청 남 도 Chungcheongnam-do	14	109	121	819
전 라 북 도 Jeollabuk-do	14	106	151	860
전 라 남 도 Jeollanam-do	21	180	186	1 392
경 상 북 도 Gyeongsangbuk-do	15	99	109	944
경 상 남 도 Gyeongsangnam-do	24	116	143	1 216
제 주 도 Jeju-do	5	112	122	328

자료 : 보건복지가족부, 「통계연보」.  
Source : Ministry for Health, Welfare and Family Affairs, *Statistical Yearbook*.

단위 : 년 Unit : Years

시도 City/Province	평균 Average	6-19세 Years Old	20-29세 Years Old	30-39세 Years Old	40-49세 Years Old	50세 이상 Years Old & Over	
2005							
전국 Whole Country	전체 Total	11.2	5.6	13.7	13.6	12.3	8.2
	여자 Female	10.5	5.7	13.8	13.4	11.7	6.7
	남자 Male	12.1	5.6	13.4	13.8	12.9	10.0
대전광역시 Daejeon	전체 Total	11.9	5.5	14.0	14.0	12.8	8.9
	여자 Female	11.1	5.5	14.1	13.7	12.0	7.2
	남자 Male	12.7	5.5	13.6	14.3	13.5	10.7
서울특별시 Seoul	전체 Total	12.3	5.8	14.0	14.1	13.0	10.1
	여자 Female	11.7	5.7	14.2	13.9	12.4	8.7
	남자 Male	13.0	5.7	13.6	14.3	13.5	11.6
부산광역시 Busan	전체 Total	11.3	5.8	13.8	13.6	12.2	8.8
	여자 Female	10.7	5.8	14.1	13.5	11.7	7.4
	남자 Male	12.1	5.8	13.3	13.8	12.9	10.5
대구광역시 Daegu	전체 Total	11.4	5.7	13.9	13.7	12.3	8.5
	여자 Female	10.7	5.6	14.1	13.5	11.6	7.0
	남자 Male	12.2	5.7	13.5	13.9	12.9	10.3
인천광역시 Incheon	전체 Total	11.3	5.7	13.3	13.2	12.1	8.5
	여자 Female	10.7	5.6	13.5	12.9	11.5	7.0
	남자 Male	12.0	5.7	13.1	13.4	12.6	10.2
광주광역시 Gwangju	전체 Total	11.8	5.6	14.0	13.9	12.7	8.8
	여자 Female	11.1	5.7	14.2	13.6	12.0	7.1
	남자 Male	12.7	5.6	13.7	14.1	13.5	10.8
울산광역시 Ulsan	전체 Total	11.4	5.8	13.6	13.3	12.1	8.2
	여자 Female	10.8	5.8	13.7	13.1	11.5	6.6
	남자 Male	12.1	5.7	13.3	13.5	12.7	9.9
경기도 Gyeonggi-do	전체 Total	11.8	5.6	13.5	13.7	12.6	8.9
	여자 Female	11.1	5.6	13.7	13.4	12.0	7.4
	남자 Male	12.5	5.5	13.3	13.9	13.1	10.6

주 : 제학중인 학생·미상은 제외  
자료 : 통계청, 「인구주택총조사보고서」.  
Note : Students and Unknown excluded.  
Source : National Statistical Office, *Population and Housing Census Report*.

<표 12-4-1> 성별 평균 교육년수(2)  
Average Years of Schooling by Sex(2)

단위 : 년 Unit : Years

시도 City/Province		평균 Average	6-19세 Years Old	20-29세 Years Old	30-39세 Years Old	40-49세 Years Old	50세 이상 Years Old & Over
2005							
강원도 Gangwon-do	전체 Total	10.1	5.4	13.4	13.2	11.5	7.0
	여자 Female	9.1	5.4	13.6	12.9	10.8	5.5
	남자 Male	11.1	5.4	13.2	13.4	12.2	8.8
	전체 Total	10.2	5.6	13.4	13.2	11.6	6.8
충청북도 Chungcheongbuk-do	여자 Female	9.3	5.7	13.5	12.9	10.9	5.4
	남자 Male	11.2	5.5	13.3	13.5	12.3	8.6
충청남도 Chungcheongnam-do	전체 Total	9.7	5.6	13.2	13.0	11.4	6.3
	여자 Female	8.7	5.8	13.2	12.8	10.6	4.9
	남자 Male	10.7	5.5	13.1	13.3	12.0	7.9
	전체 Total	9.9	5.6	13.6	13.4	11.8	6.7
전라북도 Jeollabuk-do	여자 Female	8.9	5.6	13.8	13.1	11.1	5.1
	남자 Male	11.1	5.5	13.4	13.6	12.4	8.7
전라남도 Jeollanam-do	전체 Total	8.9	5.5	13.4	12.9	11.2	5.7
	여자 Female	7.8	5.5	13.5	12.7	10.4	4.2
	남자 Male	10.3	5.5	13.2	13.2	11.9	7.7
	전체 Total	9.7	5.6	13.4	13.1	11.6	6.3
경상북도 Gyeongsangbuk-do	여자 Female	8.8	5.5	13.5	12.9	10.9	4.9
	남자 Male	10.9	5.7	13.3	13.4	12.2	8.2
경상남도 Gyeongsangnam-do	전체 Total	10.5	5.7	13.6	13.3	11.9	6.9
	여자 Female	9.5	5.7	13.7	13.1	11.3	5.3
	남자 Male	11.5	5.7	13.3	13.5	12.5	9.0
	전체 Total	10.7	5.5	13.8	13.5	12.1	7.2
제주도 Jeju-do	여자 Female	9.6	5.6	13.9	13.3	11.4	5.2
	남자 Male	11.9	5.4	13.5	13.7	12.8	9.7

주 : 제학중인 학생·미상은 제외  
자료 : 통계청, 「인구주택총조사보고서」.  
Note : Students and Unknown excluded.  
Source : National Statistical Office, *Population and Housing Census Report*.

<표 12-4-2> 학교급 및 성별 진학률  
School Enrollment Ratios and Advancement Rate by Level of School and Sex

단위 : % Unit : Percent

시도 City/Province	초등학교 → 중학교 Primary School → Middle School		중학교 → 고등학교 Middle School → High School		고등학교 <sup>1)</sup> → 대학(교) High School → College & University	
	여자 Female	남자 Male	여자 Female	남자 Male	여자 Female	남자 Male
2010						
전국 Whole Country	99.84	99.86	98.45	98.35	80.52	77.56
대전광역시 Daejeon	99.92	99.94	99.10	99.21	80.98	79.43
서울특별시 Seoul	99.82	99.82	98.59	98.26	66.03	59.82
부산광역시 Busan	99.84	99.81	97.18	96.59	84.65	81.16
대구광역시 Daegu	99.96	99.92	99.38	99.20	85.80	81.66
인천광역시 Incheon	99.95	99.94	98.92	99.13	79.87	75.21
광주광역시 Gwangju	99.72	99.61	96.34	96.30	88.55	83.15
울산광역시 Ulsan	99.15	99.35	99.49	99.43	92.21	92.30
경기도 Gyeonggi-do	99.72	99.84	98.79	98.75	79.29	76.48
강원도 Gangwon-do	99.89	99.93	99.03	99.67	87.31	87.02
충청북도 Chungcheongbuk-do	99.94	99.97	98.03	93.45	85.91	85.59
충청남도 Chungcheongnam-do	99.98	99.96	94.34	96.83	85.48	84.77
전라북도 Jeollabuk-do	99.96	99.97	97.57	98.45	84.78	82.66
전라남도 Jeollanam-do	99.95	99.93	99.23	99.40	86.24	84.55
경상북도 Gyeongsangbuk-do	99.98	99.97	99.39	99.45	87.25	87.34
경상남도 Gyeongsangnam-do	99.95	99.96	98.94	98.80	90.59	88.05
제주도 Jeju-do	99.88	99.95	99.49	99.61	90.74	88.51

주 : 진학률 =  $\frac{\text{각급학교 진학자}}{\text{각급학교 졸업자}} \times 100$ .

1) 일반계 및 실업계 고등학교.  
자료 : 한국교육개발원, 「교육통계연보」.

Note : Advancement Rate =  $\frac{\text{Entrance to Higher Level School}}{\text{Graduates of Each Level of School}} \times 100$ .

1) General and Vocational High School.  
Source : Korean Educational Development Institute, *Statistical Yearbook of Education*.



<표 12-4-3> 성 및 학교급별 제적·중퇴 및 휴학자 분포  
Removal from a Register Drop-Outs for a Semester On More  
by Sex and Level of School

단위 : % Unit : Percent

시도 City/Province	중학교 Middle School			고등학교 High School						
	계 T	여자 F	여자 비율 F%	일반계 고등학교 General High School			실업계 고등학교 Vocational High School			
				계 T	여자 F	여자 비율 F%	계 T	여자 F	여자 비율 F%	
2008										
전 국 Whole Country	3 675	1 732	47.1	22 521	9 659	42.9	17 956	7 330	40.8	
대전광역시 Daejeon	192	95	49.5	791	467	59.0	511	205	40.1	
서울특별시 Seoul	1 296	616	47.5	5 989	2 560	42.7	2 727	1 212	44.4	
부산광역시 Busan	200	94	47.0	1 191	540	45.3	1 547	542	35.0	
대구광역시 Daegu	92	49	49.0	939	373	39.7	834	309	37.1	
인천광역시 Incheon	120	65	54.2	1 350	528	39.1	1 008	388	38.5	
광주광역시 Gwangju	57	28	49.1	725	258	35.6	714	283	39.6	
울산광역시 Ulsan	40	22	55.0	318	141	44.3	419	167	39.9	
경 기 도 Gyeonggi-do	1 180	556	47.1	6 255	2 770	44.3	4 152	1 671	40.2	
강 원 도 Gangwon-do	36	15	41.7	389	156	40.1	749	357	47.7	
충 청 북 도 Chungcheongbuk-do	59	23	39.0	460	219	47.6	636	230	36.2	
충 청 남 도 Chungcheongnam-do	91	38	41.8	847	375	44.3	654	273	41.7	
전 라 북 도 Jeollabuk-do	58	24	41.4	589	260	44.1	1 033	416	40.3	
전 라 남 도 Jeollanam-do	37	10	27.0	585	270	46.2	948	405	42.7	
경 상 북 도 Gyeongsangbuk-do	79	35	44.3	674	266	39.5	906	380	41.9	
경 상 남 도 Gyeongsangnam-do	118	50	42.4	1 069	429	40.1	807	360	44.6	
제 주 도 Jeju-do	20	12	60.0	108	48	44.4	311	132	42.4	

자료 : 한국교육개발원, 「교육통계연보」.

Source : Korean Educational Development Institute, *Statistical Yearbook of Education*.

<표 12-4-4> 성별 고등학교 졸업자 취업률  
Employment Rate of High School Graduates by Sex

단위 : % Unit : Percent

시도 City/Province	일반계 General			실업계 Vocational		
	계 Total	여자 Female	남자 Male	계 Total	여자 Female	남자 Male
2010						
전 국 Whole Country	4.9	5.2	4.6	67.7	72.8	63.0
대전광역시 Daejeon	5.1	5.5	4.7	73.7	82.5	64.3
서울특별시 Seoul	3.4	3.7	3.2	49.9	58.5	41.2
부산광역시 Busan	2.4	1.8	2.9	83.9	84.1	83.7
대구광역시 Daegu	3.1	5.0	2.0	91.8	95.2	88.8
인천광역시 Incheon	7.8	11.0	5.7	66.7	65.0	68.4
광주광역시 Gwangju	6.6	4.7	7.7	90.2	90.7	89.8
울산광역시 Ulsan	2.4	1.8	2.9	46.3	53.3	38.0
경 기 도 Gyeonggi-do	5.5	5.1	5.8	57.5	64.3	50.8
강 원 도 Gangwon-do	8.7	11.2	7.1	72.5	76.4	68.2
충 청 북 도 Chungcheongbuk-do	12.7	17.3	9.8	86.0	91.1	80.1
충 청 남 도 Chungcheongnam-do	16.3	19.8	13.6	76.8	82.4	71.3
전 라 북 도 Jeollabuk-do	3.0	3.2	2.8	61.7	76.0	48.7
전 라 남 도 Jeollanam-do	12.3	14.7	10.6	79.6	82.5	77.1
경 상 북 도 Gyeongsangbuk-do	14.0	15.2	13.2	82.2	88.4	76.2
경 상 남 도 Gyeongsangnam-do	3.1	2.9	3.3	72.7	73.9	71.9
제 주 도 Jeju-do	2.9	3.6	2.5	55.8	64.0	47.4

주 : 취업률 =  $\frac{\text{취업자}}{\text{졸업자}-\text{진학자}-\text{군입대자}} \times 100$ .

자료 : 한국교육개발원, 「교육통계연보」.

Note : Employment Rate =  $\frac{\text{Employees}}{\text{Graduates}-\text{Enrollees in School}-\text{Military Services}} \times 100$ .

Source : Korean Educational Development Institute, *Statistical Yearbook of Education*.

**<표 12-4-5> 성별 전문대학 및 대학교 졸업자 취업률**  
**Employment Rate of Junior College and College & University Graduates**  
**by Sex**

**<표 12-5-1> 성별 경제**  
**Economically Active Population**

단위 : % Unit : Percent

단위 : 1000명, %

시도 City/Province	전체 고등교육기관 Total Institutions of Higher Education			전문대학 Junior College			대학교 College & University		
	계 Total	여자 Female	남자 Male	계 Total	여자 Female	남자 Male	계 Total	여자 Female	남자 Male
	2010								
전 국 Whole Country	54.1	49.8	58.9	53.9	53.4	54.5	50.7	46.5	54.6
대전광역시 Daejeon	54.2	51.4	56.9	53.2	55.3	50.2	45.5	43.2	47.6
서울특별시 Seoul	51.7	43.1	62.9	52.2	50.6	55.4	53.6	47.5	60.5
부산광역시 Busan	54.2	50.6	58.2	50.0	48.0	53.2	52.1	48.2	56.0
대구광역시 Daegu	55.9	52.3	59.9	54.6	54.8	54.3	48.0	40.3	55.7
인천광역시 Incheon	59.7	55.1	64.3	54.8	51.8	58.4	56.9	48.9	63.4
광주광역시 Gwangju	51.8	50.3	53.6	52.1	53.5	50.0	45.5	42.5	48.8
울산광역시 Ulsan	63.7	61.0	66.1	64.0	62.6	65.7	60.8	58.4	62.6
경 기 도 Gyeonggi-do	54.5	51.1	58.1	52.8	51.8	54.1	48.6	43.8	52.9
강 원 도 Gangwon-do	55.7	54.0	57.2	57.0	56.8	57.3	51.6	49.5	53.0
충 청 북 도 Chungcheongbuk-do	52.9	51.9	54.9	55.2	55.5	54.9	44.2	40.8	47.2
충 청 남 도 Chungcheongnam-do	54.4	52.9	55.8	55.2	55.9	54.2	49.4	47.3	51.4
전 라 북 도 Jeollabuk-do	53.0	51.7	54.5	50.4	51.5	48.8	49.0	46.6	51.0
전 라 남 도 Jeollanam-do	55.1	55.4	54.8	54.6	55.5	53.2	49.9	48.9	50.7
경 상 북 도 Gyeongsangbuk-do	56.5	54.9	58.1	55.6	56.8	53.8	53.8	50.7	56.2
경 상 남 도 Gyeongsangnam-do	58.0	54.4	61.3	59.0	56.6	61.8	50.5	46.2	54.3
제 주 도 Jeju-do	56.1	57.1	55.1	59.5	62.3	55.8	48.4	45.7	50.6

시도 City/Province	15세 이상 인구 Population 15 Years Old & Over		경제활동 인구 Economically Active Population	
	여 Female	남 Male	여 Female	남 Male
2010				
전 국 Whole Country	20 741	19 849	10 256	14 492
대전광역시 Daejeon	627	605	296	433
서울특별시 Seoul	4 315	3 069	2 208	2 971
부산광역시 Busan	1 503	1 398	686	947
대구광역시 Daegu	1 056	994	521	698
인천광역시 Incheon	1 125	1 099	562	828
광주광역시 Gwangju	602	564	300	388
울산광역시 Ulsan	451	463	206	347
경 기 도 Gyeonggi-do	4 871	4 748	2 331	3 582
강 원 도 Gangwon-do	610	580	292	393
충 청 북 도 Chungcheongbuk-do	629	607	318	435
충 청 남 도 Chungcheongnam-do	816	797	412	591
전 라 북 도 Jeollabuk-do	737	690	351	485
전 라 남 도 Jeollanam-do	736	690	393	511
경 상 북 도 Gyeongsangbuk-do	1 115	1 064	598	802
경 상 남 도 Gyeongsangnam-do	1 324	1 270	652	924
제 주 도 Jeju-do	224	213	131	158

주 : 1) ( )안의 숫자는 취업자 수임.

2) 취업률 =  $\frac{\text{취업자}}{\text{졸업자-진학자-군입태자}} \times 100$

자료 : 한국교육개발원, 「교육통계연보」.

Note : 1) Figures in the parenthesis are number of the employed.

2) Employment Rate =  $\frac{\text{Employees}}{\text{Graduates - Enrollees in Schools - Military Services}} \times 100.$

Source : Korean Educational Development Institute, *Statistical Yearbook of Education*.

자료 : 통계청, 「경제활동인구연보」.

활동 인구  
by Type of Sex

Unit : Thousand Persons, Percent

취업자 Employed		실업자 Unemployed		경제활동 참가율 Participation Rate		실업률 Unemployment Rate	
여 Female	남 Male	여 Female	남 Male	여 Female	남 Male	여 Female	남 Male
9 918	13 912	338	580	49.4	73.0	3.3	4.0
284	418	12	15	47.2	71.5	3.9	3.4
2 124	2 811	84	160	51.2	73.0	3.8	5.4
666	908	20	39	45.6	67.7	2.9	4.1
501	669	20	29	49.3	70.2	3.8	4.2
534	786	28	42	49.9	75.4	5.0	5.1
291	373	9	15	49.8	68.9	3.1	3.8
199	334	7	13	45.7	75.0	3.2	3.8
2 240	3 432	91	150	47.9	75.4	3.9	4.2
286	382	6	11	47.9	67.8	2.1	2.9
312	425	6	10	50.6	71.7	2.0	2.3
402	573	10	18	50.5	74.1	2.5	3.1
345	473	6	12	47.5	70.3	1.8	2.5
385	500	8	11	53.4	74.1	2.1	2.1
582	780	16	22	53.6	75.4	2.7	2.8
635	897	17	27	49.3	72.7	2.6	2.9
128	155	3	3	58.2	74.1	2.1	1.7

Source : National Statistics Office, Annual Report on the Economically Active Population Survey.

<표 12-5-2> 성별 피고용률 추이  
Percentages of Employees to Total Workers by Sex

단위 : 1000명, %

Unit : Thousand Persons, Percent

시도 City/Province	취업자 Workers		임금근로자 Employees		피고용률 Percentages of Employees to Total Workers	
	여 F	남 M	여 F	남 M	여 F	남 M
2009						
전 국 Whole Country	9 772	13 734	6 955	9 498	71.2	69.2
대전광역시 Daejeon	286	412	223	304	78.0	73.8
서울특별시 Seoul	2 057	2 779	1 598	2 031	77.7	73.1
부산광역시 Busan	663	906	493	649	74.4	71.6
대구광역시 Daegu	480	668	359	456	46.0	68.3
인천광역시 Incheon	526	767	408	564	77.6	73.5
광주광역시 Gwangju	275	373	207	275	75.3	73.7
울산광역시 Ulsan	192	329	143	269	74.5	81.8
경 기 도 Gyeonggi-do	2 200	3 339	1 675	2 432	76.1	72.8
강 원 도 Gangwon-do	290	391	183	251	63.1	64.2
충 청 북 도 Chungcheongbuk-do	308	416	206	267	66.9	64.2
충 청 남 도 Chungcheongnam-do	397	564	238	337	59.9	59.8
전 라 북 도 Jeollabuk-do	356	470	206	267	57.9	56.8
전 라 남 도 Jeollanam-do	400	510	193	279	48.3	54.7
경 상 북 도 Gyeongsangbuk-do	573	774	324	440	56.5	56.8
경 상 남 도 Gyeongsangnam-do	637	883	413	588	64.8	66.6
제 주 도 Jeju-do	132	156	87	90	65.9	57.7

주 : 피고용률 =  $\frac{\text{임금근로자수}}{\text{총취업자수}} \times 100$ .

자료 : 통계청, 「경제활동인구연보」.

Note : Percentages of Employees of Total Workers =  $\frac{\text{The Number of Employees}}{\text{The Number of Total Workers}} \times 100$ .

Source : National Statistical Office, Economically Active Population Survey.

<표 12-5-3> 시도 및 산업별(신산업 기준) 취업자 분포  
Workers by City & Province and Industry

<표 12-5-4> 시도 및  
Workers by City & Province

단위 : 1000명 Unit : Thousand Persons

시도 City/Province	여성 Female					남성 Male				
	계 Total	농·수렵·임·어업 Agri., Hunting, Forestry and Fishing	광공업 Mining & Manufacturing		사회간접자본 및 기타서비스업 S.O.C and Other Services	계 Total	농·수렵·임·어업 Agri., Hunting, Forestry and Fishing	광공업 Mining & Manufacturing		사회간접자본 및 기타서비스업 S.O.C and Other Services
2009										
전국	9 772	738	1 162	1 160	7 872	13 734	910	2 697	2 676	10 127
대전	286	3	26	26	258	412	6	60	60	347
서울	2 057	1	195	195	1 860	2 779	3	321	321	2 455
부산	663	3	77	77	583	906	7	198	196	701
대구	480	11	69	69	400	668	15	138	137	515
인천	526	9	95	95	422	767	9	221	221	536
광주	275	6	27	27	242	373	7	58	57	308
울산	192	9	19	19	165	329	7	145	145	177
경기	2 200	71	311	311	1 819	3 339	144	751	745	2 474
강원	209	36	17	17	237	391	56	31	26	304
충북	308	48	56	55	205	416	59	89	88	267
충남	397	86	46	46	265	564	96	118	117	351
전북	356	74	33	33	249	470	89	63	63	318
전남	400	132	23	23	245	510	135	58	56	317
경북	573	136	71	71	367	774	175	147	146	452
경남	637	87	94	94	456	883	104	293	291	486
제주	132	27	4	4	101	156	29	7	7	121

자료 : 통계청, 「경제활동인구연보」.  
Source : National Statistical Office, *Economically Active Population Survey*.

단위 : 1000명

시도 City/Province	전 체 Total								여 성			
	계 Total	의회의원, 고위 임직원 및 관리자 Legislators Senior Officials & Managers	전문가, 기술공 및 준전문가 Professionals, Technicians & Associate Professionals	사무 종사자 Clerks	서비스 및 판매 종사자 Service Workers & Sales Workers	농업, 임업 및 어업 숙련 종사자 Skilled Agricultural Forestry and Fishery Workers	기능원 및 관련 기능종사자, 장차·기계 조립종사자 Craft and related Trades Workers, Plant and Machine operators and assemblers	단순노무 종사자 Elementary occupations	계 Total	의회의원, 고위 임직원 및 관리자 Legislators Senior Officials & Managers	전문가, 기술공 및 준전문가 Professionals, Technicians & Associate Professionals	사무 종사자 Clerks
2009												
전국	23 506	546	4 426	3 590	5 508	1 524	4 759	3 153	13 734	499	2 457	1 911
대전	698	19	166	113	166	8	137	90	286	1	70	59
서울	4835	156	1 278	843	1 276	5	725	552	2 057	15	504	452
부산	1 569	55	274	233	427	7	358	215	663	6	138	107
대구	1 148	31	197	162	300	25	273	160	480	1	105	76
인천	1 293	30	236	207	292	16	348	165	526	3	103	97
광주	647	16	140	101	155	12	143	80	275	2	67	45
울산	521	8	76	86	101	15	171	64	192	1	41	34
경기	5 539	95	1 193	944	1 232	168	1 153	755	2 200	5	497	428
강원	680	12	88	87	187	81	109	122	290	2	43	42
충북	723	12	96	106	150	96	147	115	308	1	52	45
충남	961	20	111	125	192	162	201	150	397	1	54	50
전북	826	18	98	97	188	153	162	111	356	2	55	41
전남	909	15	91	92	184	252	156	120	400	1	46	40
경북	1 347	22	137	157	271	296	264	200	573	3	67	66
경남	1 520	35	209	199	321	179	368	209	637	3	108	81
제주	289	3	37	37	70	49	46	46	132	1	20	18

자료 : 통계청, 「경제활동인구연보」.  
Source : National Statistical Office, *Economically Active Population Survey*.

직업별 취업자 분포  
and Occupation

<표 12-5-5> 시도 및 종사상의  
Workers by City & Province

Unit : Thousand Persons

Female				남성 Male							
서비스 및 판매 종사자 Service Workers & Sales Workers	농업, 임업 및 어업 관련 종사자 Agricultural Forestry and Fishery Workers	기능원 및 관련 직업종사자, 장차·기계 조립 및 조립종사자 Craft and related Trades Workers, Plant and Machine operators and assemblers	단순노무 종사자 Elementary occupations	계 Total	의회의원, 고위 임직원 및 관리자 Senior Officials & Managers	전문가, 기술공 및 준전문가 Professionals, Technicians & Associate Professionals	사무 종사자 Clerks	서비스 및 판매 종사자 Service Workers & Sales Workers	농업, 임업 및 어업 관련 종사자 Agricultural Forestry and Fishery Workers	기능원 및 관련 직업종사자, 장차·기계 조립 및 조립종사자 Craft and related Trades Workers, Plant and Machine operators and assemblers	단순노무 종사자 Elementary occupations
2 318	885	4 140	1 525	9 772	47	1 969	1 679	3 189	639	620	1 628
96	2	13	46	412	18	96	54	70	6	124	45
671	1	124	290	2 779	141	774	391	605	3	602	263
254	2	48	106	906	50	136	126	171	5	310	109
177	10	38	74	668	30	93	87	123	15	235	85
172	8	56	89	767	27	133	110	119	8	292	77
92	5	23	42	373	15	73	56	63	7	122	38
70	8	10	29	329	7	35	53	31	7	161	35
686	57	127	401	3 339	89	696	515	546	112	1 027	354
108	29	13	55	391	10	46	45	73	52	97	67
91	39	21	60	416	11	44	62	59	57	127	55
120	70	22	81	564	19	57	75	72	92	180	70
115	65	26	53	470	16	43	56	73	87	136	58
119	119	15	60	510	13	45	52	66	132	141	61
169	125	37	106	774	19	69	91	102	171	227	95
206	77	47	114	883	32	101	119	115	102	320	95
43	22	4	26	156	2	17	20	27	28	43	21

자료 : 통계청, 「경제활동인구연보」.  
Source : National Statistical Office, *Economically Active Population Survey*.

단위 : 1000명

시도 City/Province	전 체 Total						여 성		
	계 Total	자영업주 Self-employed	무급가족 종사자 Unpaid family workers	상용 Regular Employees	임시 Temporary Employees	일용 Daily Workers	계 Total	자영업주 Self-employed	무급가족 종사자 Unpaid family workers
2009									
전국 Whole Country	23 506	5 711	1 341	9 390	5 101	1 963	9 772	1 652	1 164
대전 Daejeon	698	148	23	307	153	67	286	44	19
서울 Seoul	4 835	1 037	170	1 996	1 162	472	2 057	308	151
부산 Busan	1 569	353	74	608	370	164	663	107	64
대구 Daegu	1 148	278	55	417	278	120	480	74	47
인천 Incheon	1 293	277	44	486	373	113	526	81	37
광주 Gwangju	647	140	26	279	154	49	275	45	22
울산 Ulsan	521	95	14	266	114	33	192	37	13
경기 Gyeonggi	5 539	1 180	253	2 545	1 189	372	2 200	305	221
강원 Gangwon	680	199	47	235	143	57	290	68	39
충북 Chungbuk	723	193	57	283	133	58	308	54	48
충남 Chungnam	961	290	96	360	136	80	397	77	81
전북 Jeonbuk	826	273	81	238	162	72	356	81	69
전남 Jeonnam	909	327	111	237	155	80	400	110	96
경북 Gyeongbuk	1 347	431	152	433	228	104	573	117	132
경남 Gyeongnam	1 520	403	116	618	294	89	637	120	105
제주 Jeju	289	88	24	85	59	33	132	25	21

자료 : 통계청, 「경제활동인구연보」.  
Source : National Statistical Office, *Economically Active Population Survey*.

지위별 취업자 분포  
and Status of Employment

Unit : Thousand Persons

Female			남 성 Male					
상용 Regular Employees	임시 Temporary Employees	일용 Daily Workers	계 Total	자영업주 Self- employed	무급가족 종사자 Unpaid family workers	상용 Regular Employees	임시 Temporary Employees	일용 Daily Workers
3 051	2 991	913	13 734	4 059	177	6 338	2 111	1 050
102	94	28	412	104	4	205	60	40
691	681	226	2 779	729	19	1 305	481	245
203	210	80	906	247	10	405	160	85
147	161	51	668	204	8	270	117	69
145	211	52	767	196	7	341	162	61
87	99	21	373	94	3	192	55	29
66	66	12	329	59	2	200	48	21
806	697	172	3 339	875	32	1 739	492	200
79	78	26	391	132	8	156	65	31
97	81	28	416	139	10	186	52	29
112	81	45	564	213	15	248	55	35
77	98	30	470	191	12	161	64	42
75	86	33	510	216	15	162	69	47
136	137	51	774	314	20	297	91	53
196	176	40	883	284	11	421	118	49
33	36	18	156	63	3	52	24	15

자료 : 통계청, 「경제활동인구연보」.

Source : National Statistical Office, *Economically Active Population Survey*.

<표 12-5-6> 성별 월평균 임금 및 여성임금비  
Average Monthly Wage by Sex and Female to Male Ratio

단위 : 원, %

Unit : Won, Percent

시도 City/Province	여자 Female	남자 Male	남녀 임금비 (F/M)×100
2007 <sup>1)</sup>			
전 국 Whole Country	1 811 224	2 839 703	63.8
대전광역시 Daejeon	1 961 386	2 975 299	65.9
서울특별시 Seoul	2 104 158	3 253 741	64.7
부산광역시 Busan	1 540 495	2 456 241	62.7
대구광역시 Daegu	1 525 363	2 353 594	64.8
인천광역시 Incheon	1 678 228	2 663 668	63.0
광주광역시 Gwangju	1 663 348	2 657 183	62.6
울산광역시 Ulsan	1 768 783	3 594 434	49.2
경 기 도 Gyeonggi-do	1 790 775	2 684 946	66.7
강 원 도 Gangwon-do	1 604 920	2 448 033	65.6
충 청 북 도 Chungcheongbuk-do	1 684 252	2 629 873	64.0
충 청 남 도 Chungcheongnam-do	1 605 743	2 667 258	60.2
전 라 북 도 Jeollabuk-do	1 585 445	2 570 146	61.7
전 라 남 도 Jeollanam-do	1 607 052	2 997 994	53.6
경 상 북 도 Gyeongsangbuk-do	1 557 152	2 705 838	57.5
경 상 남 도 Gyeongsangnam-do	1 631 070	2 810 941	58.0
제 주 도 Jeju-do	1 549 094	2 282 428	67.9

- 주 1) 월평균임금 = 월급여액 + 특별급여.
- 2) 5인 이상 사업체를 대상으로 함.
- 3) 전국통계는 지역통계의 평균이 아님.
- 4) 2007년 상반기.

자료 : 노동부, 노동통계 웹사이트.

- Note 1) Average Monthly Wage = Monthly Wage + Bonus.
- 2) Includes establishments with 5 workers or more.
- 3) Figures of Whole country are not Average of Regional Figures.
- 4) The first half of a term, 2007.

Source : Ministry of Labor, *Labor Statistics of Korea*.

<표 12-6-1> 사망성비  
Mortality Rate by Sex

단위 : 명

Unit : Persons

시도 City/Province	2008			2010		
	여자 Female	남자 Male	사망률성비 Mortality Rate by Sex	여자 Female	남자 Male	사망률성비 Mortality Rate by Sex
전 국 Whole Country	109 952	134 922	125.4	113 043	142 360	125.9
대전광역시 Daejeon	2 736	2 736	121.9	2 745	3 556	129.9
서울특별시 Seoul	17 089	21 556	127.4	17 374	22 755	131.0
부산광역시 Busan	8 383	10 689	130.2	8 712	10 997	126.2
대구광역시 Daegu	5 047	6 148	127.1	5 309	6 745	127.0
인천광역시 Incheon	5 020	6 295	128.5	5 281	6 805	128.9
광주광역시 Gwangju	2 822	3 231	111.8	2 993	3 537	118.2
울산광역시 Ulsan	1 860	2 247	113.8	1 965	2 362	120.2
경 기 도 Gyeonggi-do	19 579	24 011	125.4	21 138	26 549	125.6
강 원 도 Gangwon-do	4 546	5 815	130.7	4 630	6 098	131.7
충 청 북 도 Chungcheongbuk-do	4 314	5 324	128.6	4 345	5 481	126.1
충 청 남 도 Chungcheongnam-do	6 131	7 726	125.8	6 058	7 957	131.3
전 라 북 도 Jeollabuk-do	6 013	7 228	120.2	5 978	7 212	120.6
전 라 남 도 Jeollanam-do	7 155	8 863	123.9	7 129	8 914	125.0
경 상 북 도 Gyeongsangbuk-do	8 666	10 988	126.8	9 117	11 130	122.1
경 상 남 도 Gyeongsangnam-do	8 641	10 700	123.8	8 815	10 689	121.3
제 주 도 Jeju-do	1 337	1 476	110.4	1 454	1 563	107.5

주 : 1) 사망률 성비는 여자 사망률 100에 대한 남자 사망률.

자료 : 통계청, 「인구동태통계연보」.

Note : Mortality rate by sex is the proportion of males to a hundred females.

Source : National Statistical Office, *Annual Report on the Vital Statistics*.

<표 12-7-1> 성별 국민연금 가입자 현황  
Number of Insurants by Types of National Pension and Sex

단위 : 명, %

Unit : Persons, Percent

시도 City/Province	2009			2010		
	여자 Female	남자 Male	여자비 F/(F+M) ×100	여자 Female	남자 Male	여자비 F/(F+M) ×100
전 국 Whole Country	5 014 961	8 556 620	37.0	7 659 407	11 569 468	39.8
대전광역시 Daejeon	138 956	208 883	39.9	218 165	293 289	42.7
서울특별시 Seoul	1 669 465	2 602 752	39.1	2 351 869	3 320 950	41.5
부산광역시 Busan	312 459	490 378	38.9	512 631	708 420	42.0
대구광역시 Daegu	205 385	325 186	38.7	332 527	469 603	41.5
인천광역시 Incheon	216 700	404 386	34.9	371 953	584 574	38.9
광주광역시 Gwangju	125 016	177 908	41.3	192 277	254 647	43.0
울산광역시 Ulsan	89 168	203 529	30.5	138 860	258 041	35.0
경 기 도 Gyeonggi-do	978 162	1 808 987	35.1	1 588 849	2 514 137	38.7
강 원 도 Gangwon-do	119 474	183 463	39.4	190 680	265 835	41.8
충 청 북 도 Chungcheongbuk-do	138 563	230 257	37.6	206 890	313 121	39.8
충 청 남 도 Chungcheongnam-do	168 826	335 035	33.5	258 705	455 129	36.2
전 라 북 도 Jeollabuk-do	149 753	232 101	39.2	227 239	328 779	40.9
전 라 남 도 Jeollanam-do	141 471	268 394	34.5	213 194	363 046	37.0
경 상 북 도 Gyeongsangbuk-do	217 804	443 463	32.9	336 358	592 770	36.2
경 상 남 도 Gyeongsangnam-do	291 318	569 823	33.8	437 732	740 506	37.2
제 주 도 Jeju-do	52 441	72 075	42.1	81 478	106 621	40.1

자료 : 국민연금관리공단, 「국민연금통계연보」.

Source : National Pension Corporation, *National Pension Statistical Yearbook*.

<표 12-7-2> 국민연금 급여종류 및 성별 수급자 현황(1)

Number and Percentage Distribution of All National Pension Beneficiaries by Sex and Types of Benefits(1)

단위 : 명

Unit : Persons

시도 City/Province		계 Total	노령연금 Old-age Pension	장애연금 Disability Pension	유족연금 Survivor Pension	반환일시금 Lump-sum Refund	사망일시금 Lump-sum Death Payment
2010							
전국	전체 T	2 992 458	2 330 128	76 280	424 180	142 080	16 343
Whole	여 F	1 198 389	716 804	10 832	390 702	71 746	7 766
Country	남 M	1 794 069	1 613 324	65 448	33 478	70 334	8 577
대전	전체 T	69 404	53 699	1 917	9 716	3 433	555
Daejeon	여 F	27 870	16 595	255	8 927	1 828	255
	남 M	41 534	37 104	1 662	789	1 605	300
서울	전체 T	561 252	445 628	12 274	65 857	34 043	2 855
Seoul	여 F	213 920	132 732	1 895	60 878	16 934	1 389
	남 M	347 332	312 896	10 379	4 979	17 109	1 466
부산	전체 T	240 711	188 863	6 297	33 215	10 726	1 281
Busan	여 F	95 058	57 023	880	30 835	5 596	669
	남 M	145 653	131 840	5 417	2 380	5 130	612
대구	전체 T	145 339	113 430	4 106	20 795	6 038	751
Daegu	여 F	60 807	37 327	630	19 328	3 150	327
	남 M	84 532	76 103	3 476	1 467	2 888	424
인천	전체 T	133 598	100 405	4 439	18 975	8 669	899
Incheon	여 F	52 963	30 684	661	17 463	3 696	429
	남 M	80 635	69 721	3 778	1 512	4 973	470
광주	전체 T	73 319	56 982	2 034	10 569	3 154	497
Gwangju	여 F	31 023	19 142	307	9 647	1 722	191
	남 M	42 296	37 840	1 727	922	1 432	306
울산	전체 T	55 166	41 422	2 078	8 529	2 726	317
Ulsan	여 F	21 150	11 553	254	7 892	1 290	150
	남 M	34 016	29 869	1 824	637	1 436	167

자료 : 국민연금관리공단, 「국민연금통계연보」.

Source : National Pension Corporation, National Pension Statistical Yearbook.

<표 12-7-2> 국민연금 급여종류 및 성별 수급자 현황(2)

Number and Percentage Distribution of All National Pension Beneficiaries by Sex and Types of Benefits(2)

단위 : 명

Unit : Persons

시도 City/Province		계 Total	노령연금 Old-age Pension	장애연금 Disability Pension	유족연금 Survivor Pension	반환일시금 Lump-sum Refund	사망일시금 Lump-sum Death Payment
경기	전체 T	546 056	417 121	15 888	75 169	33 721	3 418
Gyeonggi	여 F	216 612	127 785	2 327	68 655	16 036	1 682
	남 M	329 444	289 336	13 561	6 514	17 685	1 736
강원	전체 T	103 417	79 903	2 828	16 348	3 675	575
Gangwon	여 F	41 091	23 348	378	14 977	2 110	266
	남 M	62 326	56 555	2 450	1 371	1 565	309
충북	전체 T	97 881	75 403	2 452	15 479	3 929	531
Chungbuk	여 F	40 036	23 132	364	14 274	2 012	240
	남 M	57 845	52 271	2 088	1 205	1 917	291
충남	전체 T	145 967	113 867	3 243	22 247	5 719	765
Chungnam	여 F	56 298	32 073	426	20 348	3 084	349
	남 M	89 669	81 794	2 817	1 899	2 635	416
전북	전체 T	147 991	117 840	3 146	21 232	5 050	601
Jeonbuk	여 F	62 160	39 118	448	19 398	2 912	269
	남 M	85 831	78 722	2 698	1 834	2 138	332
전남	전체 T	185 177	146 768	3 202	29 438	4 841	795
Jeonnam	여 F	75 957	45 033	378	27 298	2 836	390
	남 M	109 220	101 735	2 824	2 140	2 005	405
경북	전체 T	230 839	182 342	5 064	35 770	6 365	1 089
Gyeongbuk	여 F	93 950	56 115	655	33 093	3 551	503
	남 M	136 889	126 227	4 409	2 677	2 814	586
경남	전체 T	217 375	165 452	6 493	35 178	8 713	1 249
Gyeongnam	여 F	93 039	54 920	844	32 460	4 211	573
	남 M	124 336	110 532	5 649	2 718	4 502	676
제주	전체 T	38 966	31 003	819	5 663	1 278	165
Jeju	여 F	16 455	10 224	130	5 229	778	84
	남 M	22 511	20 779	689	434	500	81

자료 : 국민연금관리공단, 「국민연금통계연보」.

Source : National Pension Corporation, National Pension Statistical Yearbook.



<표 12-7-3> 한부모 가족복지시설 현황  
Welfare facilities for single parent families by city/province

단위 : 개소 Unit : Establishment

시도 City/Province	계 Total	모부자보호시설 Care facilities for single parents	모자지원시설 Self-support facilities for mother and child	모자일시 보호시설 Temporary care facilities for mother and child	미혼모자시설 Facilities for single mother and child	미혼모자 공동생활가정 Group home for single mother and child
2009						
전국 Whole Country	118	42	3	16	32	23
대전 Daejeon	6	1	-	1	3	1
서울 Seoul	20	6	-	2	6	4
부산 Busan	11	6	-	1	2	2
대구 Daegu	11	5	-	3	2	1
인천 Incheon	6	2	-	1	2	1
광주 Gwangju	5	1	-	-	2	2
울산 Ulsan	4	1	-	1	1	1
경기 Gyeonggi	16	2	1	2	6	5
강원 Gangwon	3	1	-	-	1	1
충북 Chungbuk	3	1	1	-	1	-
충남 Chungnam	4	2	-	1	-	1
전북 Jeonbuk	8	4	1	1	2	-
전남 Jeonnam	5	2	-	-	2	1
경북 Gyeongbuk	7	5	-	1	1	-
경남 Gyeongnam	5	2	-	1	-	2
제주 Jeju	4	1	-	1	1	1

자료 : 보건복지가족부, 「통계연보」.  
Source : Ministry for Health, Welfare and Family Affairs, *Statistical Yearbook*.

<표 12-8-1> 성별 민원서비스의 만족도(1)  
Level of Satisfaction of Civil Service by Sex(1)

단위 : % Unit : Percent

시도 City/Province	민원서비스 받음 Civil Service	만족도 Level of Satisfaction			경험 없음 Don't Experience Civil Service
		만족 Satisfied	보통 Acceptable	불만 Dissatisfied	
2009					
전국 Whole Country	55.9	41.2	42.7	16.1	44.1
여자 Female	54.1	40.4	43.1	16.5	45.9
남자 Male	57.8	42.0	42.3	15.7	42.2
대전 Daejeon	61.7	45.1	39.5	15.4	38.3
여자 Female	60.2	44.1	40.3	15.6	39.8
남자 Male	63.3	43.1	38.6	15.3	36.7
서울 Seoul	57.8	40.4	44.6	15.0	42.2
여자 Female	56.4	40.7	44.1	15.2	43.6
남자 Male	59.2	40.1	45.0	14.9	40.8
부산 Busan	51.1	32.1	46.8	21.1	48.9
여자 Female	50.6	31.2	46.5	22.3	49.4
남자 Male	51.6	33.1	47.0	19.9	48.4
대구 Daegu	55.4	47.9	38.9	13.2	44.6
여자 Female	53.9	46.2	39.9	13.9	46.1
남자 Male	57.0	49.6	37.9	12.5	43.0
인천 Incheon	54.8	36.2	45.4	18.4	45.2
여자 Female	55.3	35.6	46.2	18.2	44.7
남자 Male	54.3	36.9	44.6	18.5	45.7
광주 Gwangju	52.0	33.0	52.2	14.8	48.0
여자 Female	47.7	31.8	54.4	13.8	52.3
남자 Male	56.6	33.9	50.3	15.8	43.4
울산 Ulsan	58.1	35.9	49.6	14.5	41.9
여자 Female	57.2	37.0	48.4	14.6	42.8
남자 Male	59.0	35.0	50.7	14.4	41.0

자료 : 통계청, KOSIS DB 웹서비스.  
Data : National Statistical Office, *KOSIS DB Web Service*.

<표 12-8-1> 성별 민원서비스의 만족도(2)  
Level of Satisfaction of Civil Service by Sex(2)

단위 : % Unit : Percent

시도 City/Province	민원서비스 받은 Experience Civil Service	만족도 Level of Satisfaction			경험 없음 Don't Experience Civil Service
		만족 Satisfied	보통 Acceptable	불만 Dissatisfied	
경기 Gyeonggi	54.9	35.5	45.2	19.3	45.1
여자 Female	54.6	32.4	47.2	20.5	45.4
남자 Male	55.1	38.6	43.2	18.2	44.9
강원 Gangwon	55.5	44.4	43.0	12.6	44.5
여자 Female	52.1	44.6	42.9	12.5	47.9
남자 Male	59.0	44.2	43.0	12.8	41.0
충북 Chungbuk	52.0	44.6	42.9	12.5	47.9
여자 Female	56.0	44.2	40.4	15.4	44.0
남자 Male	52.0	44.6	40.9	14.5	48.0
충남 Chungnam	59.0	48.6	37.1	14.3	41.0
여자 Female	54.8	49.3	36.3	14.4	45.2
남자 Male	63.2	48.0	37.8	14.2	36.8
전북 Jeonbuk	53.4	50.6	38.3	11.1	46.6
여자 Female	48.9	50.2	38.6	11.2	51.1
남자 Male	58.2	51.0	37.9	11.0	41.8
전남 Jeonnam	58.1	56.4	31.1	12.5	41.9
여자 Female	50.9	59.4	28.3	12.3	49.1
남자 Male	65.9	53.9	33.4	12.7	34.1
경북 Gyeongbuk	58.7	49.4	37.9	12.8	41.3
여자 Female	57.5	52.2	35.4	12.4	42.5
남자 Male	60.0	46.5	40.4	13.1	40.0
경남 Gyeongnam	55.3	44.5	38.0	17.5	44.7
여자 Female	50.7	42.9	39.1	18.0	49.3
남자 Male	60.1	46.0	37.1	17.0	39.9
제주 Jeju	60.4	54.7	35.1	10.2	39.6
여자 Female	57.3	54.8	36.6	8.6	42.7
남자 Male	63.6	54.6	33.7	11.7	36.4

자료 : 통계청, KOSIS DB 웹서비스.  
Data : National Statistical Office, KOSIS DB Web Service.

<표 12-8-2> 성별 사회단체 참여도(1)  
Rates of Participation of Social Organization by Sex(1)

단위 : % Unit : Percent

시도 City/Province	참여비율 Rates of Participation							
	사교단체 Social Organiza- tion	종교단체 Religious Organiza- tion	스포츠, 레저단체 Sports, Leisure Organiza- tion	시민사회 단체 NGO	학술단체 Academic Society	이익단체 Interest Group	정치단체 Political Organiza- tion	기타 Others
2009								
전국 Whole Country	77.8	28.9	30.0	12.9	5.1	3.4	0.9	0.5
여자 Female	75.8	36.2	22.0	13.0	4.6	1.7	0.5	0.6
남자 Male	79.7	22.1	37.4	12.9	5.6	4.9	1.3	0.5
대전 Daejeon	79.8	30.7	34.9	13.6	7.0	3.9	1.1	0.3
여자 Female	77.7	39.1	29.5	13.9	3.4	2.6	0.6	0.2
남자 Male	81.6	23.6	39.5	13.4	10.0	5.0	1.4	0.5
서울 Seoul	72.2	36.4	33.1	11.7	8.6	4.0	0.9	0.1
여자 Female	72.2	44.0	23.6	12.2	6.7	2.8	0.6	0.1
남자 Male	72.3	28.6	42.9	11.2	10.6	5.4	1.2	-
부산 Busan	86.1	21.0	22.5	9.0	4.0	2.4	1.2	0.8
여자 Female	86.6	26.8	15.3	8.9	3.8	1.0	0.7	1.0
남자 Male	85.5	14.8	30.2	9.2	4.1	3.9	1.8	0.7
대구 Daegu	82.7	23.5	28.8	10.5	4.3	2.2	0.2	0.7
여자 Female	82.2	28.6	20.8	11.9	3.8	1.7	0.2	0.5
남자 Male	83.3	18.6	36.4	9.1	4.7	2.6	0.2	0.8
인천 Incheon	70.2	33.9	41.2	13.1	5.3	2.9	0.6	0.8
여자 Female	66.6	42.6	31.9	16.0	6.6	1.4	0.5	1.1
남자 Male	73.7	25.3	50.4	10.2	4.1	4.5	0.8	0.5
광주 Gwangju	76.1	27.6	37.4	15.9	6.7	5.2	1.8	0.6
여자 Female	74.0	32.1	27.7	17.9	6.1	2.0	1.5	0.6
남자 Male	78.1	23.3	46.8	14.0	7.2	8.4	2.1	0.6
울산 Ulsan	82.3	22.9	43.6	18.1	2.5	4.3	1.5	1.1
여자 Female	80.9	29.1	33.3	18.5	3.8	2.3	1.3	1.5
남자 Male	83.6	17.3	52.7	17.7	1.4	6.0	1.6	0.8

자료 : 통계청, KOSIS DB 웹서비스.  
Data : National Statistical Office, KOSIS DB Web Service.

<표 12-8-2> 성별 사회단체 참여도(2)  
Rates of Participation of Social Organization by Sex(2)

단위 : % Unit : Percent

시도 City/Province	참여비율 Rates of Participation							
	사교단체 Social Organiza- tion	종교단체 Religious Organiza- tion	스포츠, 레저단체 Sports, Leisure Organiza- tion	시민사회 단체 NGO	학술단체 Academic Society	이익단체 Interest Group	정치단체 Political Organiza- tion	기타 Others
경기 Gyeonggi	73.4	32.6	29.9	11.3	5.5	4.4	0.8	0.2
여자 Female	70.3	40.6	23.1	10.9	5.1	1.6	0.3	0.3
남자 Male	76.3	25.5	35.9	11.6	5.8	6.9	1.3	0.1
강원 Gangwon	74.7	28.9	31.8	16.4	3.7	2.3	0.8	0.2
여자 Female	70.0	40.6	20.2	16.3	3.3	1.3	0.9	-
남자 Male	78.5	19.3	41.3	16.5	4.1	3.1	0.7	0.4
충북 Chungbuk	81.2	29.1	30.7	15.2	4.6	2.6	0.4	0.2
여자 Female	81.0	37.1	20.5	14.7	3.6	1.8	-	0.4
남자 Male	81.3	21.8	40.1	15.6	5.5	3.3	0.9	-
충남 Chungnam	80.9	23.9	24.5	13.5	3.6	3.9	0.6	0.4
여자 Female	77.2	30.7	20.6	13.0	3.4	0.9	0.4	0.4
남자 Male	84.2	18.0	28.0	14.0	3.7	6.5	0.8	0.4
전북 Jeonbuk	75.7	29.8	23.4	11.4	4.3	1.6	0.7	2.3
여자 Female	70.6	36.8	13.0	9.0	4.3	1.2	0.4	3.9
남자 Male	80.4	23.4	33.0	13.6	4.3	1.2	0.4	3.9
전남 Jeonnam	80.1	26.7	19.5	14.0	2.0	3.4	0.7	0.5
여자 Female	74.6	34.9	11.8	16.1	1.7	1.2	0.2	0.3
남자 Male	84.6	20.0	25.8	12.4	2.2	5.1	1.0	0.6
경북 Gyeongbuk	83.4	22.7	27.8	16.8	3.0	2.6	1.5	1.1
여자 Female	81.0	29.9	18.6	15.4	3.1	1.2	0.4	1.0
남자 Male	85.5	16.5	35.8	18.1	2.9	3.8	2.5	1.2
경남 Gyeongnam	85.8	20.4	31.4	19.7	2.3	2.2	0.7	1.1
여자 Female	83.5	25.7	24.9	19.9	2.3	1.7	0.3	0.9
남자 Male	87.9	15.7	37.1	19.4	2.4	2.6	1.0	1.3
제주 Jeju	86.6	21.1	24.9	14.7	3.8	2.3	0.7	-
여자 Female	84.7	27.7	18.3	13.8	3.3	1.2	0.4	-
남자 Male	88.0	16.0	30.1	15.5	4.2	3.2	0.9	-

자료 : 통계청, KOSIS DB 웹서비스.  
Data : National Statistical Office, KOSIS DB Web Service.

<표 12-8-3> 성별 자원봉사 참여율(1)  
Participation Rate in Voluntary Services by Sex(1)

단위 : % Unit : Percent

시도 City/Province	참여비율 Rates of Participa- tion	환경보전, 범죄예방 Environ- ment Protection, Prevention of Crime	국가, 지역행사 National, Regional event	자녀교육 Children education	복지시설 Welfare Facility	재해지역 돕기 Disaster Relief	기타 Others	참여안함 Don't Participat e
전국 Whole Country	19.3	25.4	11.3	12.1	43.7	11.3	16.1	80.7
여자 Female	19.3	19.4	10.2	19.1	47.1	6.6	15.3	80.7
남자 Male	19.3	31.7	12.4	4.8	40.1	16.2	16.9	80.7
대전 Daejeon	24.5	21.3	9.5	10.5	50.6	14.1	13.3	75.5
여자 Female	23.8	17.9	7.7	16.0	56.8	8.1	10.4	76.2
남자 Male	25.2	24.6	11.4	5.1	44.5	20.0	16.1	74.8
서울 Seoul	18.1	24.6	10.8	14.1	41.4	10.7	14.6	81.9
여자 Female	18.7	19.6	8.9	20.7	41.1	7.6	15.6	81.3
남자 Male	17.4	30.3	12.9	6.7	41.7	14.2	13.5	82.6
부산 Busan	17.5	34.6	12.4	13.8	37.0	7.7	12.8	82.5
여자 Female	18.6	27.9	13.0	20.6	39.6	5.0	13.4	81.4
남자 Male	16.3	42.7	11.7	5.5	33.8	11.0	12.2	83.7
대구 Daegu	18.6	15.5	9.0	8.7	40.7	11.1	34.7	81.4
여자 Female	18.5	11.0	8.3	13.8	48.6	7.3	28.5	81.5
남자 Male	18.6	20.3	9.7	3.3	32.4	15.1	41.3	81.4
인천 Incheon	17.8	29.3	6.8	8.5	44.3	12.0	14.6	82.2
여자 Female	19.0	23.6	4.3	14.1	52.1	5.9	13.5	81.0
남자 Male	16.6	35.8	9.8	1.9	35.2	19.1	15.9	83.4
광주 Gwangju	17.9	28.3	11.1	10.1	61.6	10.6	8.4	82.1
여자 Female	18.4	25.3	9.2	16.4	63.4	8.3	10.1	81.6
남자 Male	17.4	31.6	13.3	3.0	59.7	13.1	6.4	82.6
울산 Ulsan	25.2	29.4	9.0	12.6	44.6	9.8	15.1	74.8
여자 Female	27.5	24.7	7.7	18.8	50.9	6.1	15.7	72.5
남자 Male	22.9	34.9	10.4	5.4	37.2	14.1	14.4	77.1

자료 : 통계청, KOSIS DB 웹서비스.  
Data : National Statistical Office, KOSIS DB Web Service.

<표 12-8-3> 성별 자원봉사 참여율(2)  
Participation Rate in Voluntary Services by Sex(2)

단위 : % Unit : Percent

시도 City/Province	참여비율 Rates of Participa- tion	환경보전, 범죄예방 Environ- ment Protection, Prevention of Crime	국가, 지역행사 National, Regional event	자녀교육 Children education	복지시설 Welfare Facility	재해지역 돕기 Disaster Relief	기타 Others	참여안함 Don't Participate
여자 Female	19.1	14.3	14.6	25.1	45.7	5.3	10.5	80.9
남자 Male	18.1	27.6	13.5	6.1	44.1	14.8	13.9	81.9
강원 Gangwon	19.1	14.3	14.6	25.1	45.7	5.3	10.5	80.9
여자 Female	17.9	14.3	7.9	13.6	44.3	2.9	29.5	82.1
남자 Male	20.3	30.4	8.7	5.5	26.5	19.3	34.5	79.7
충북 Chungbuk	19.5	33.7	10.5	8.9	39.8	15.8	10.0	80.5
여자 Female	18.3	24.2	8.0	13.2	18.0	6.3	10.4	81.7
남자 Male	20.6	42.3	12.8	5.0	32.4	24.5	9.7	79.4
충남 Chungnam	19.9	27.5	17.2	10.5	42.5	16.5	13.0	80.1
여자 Female	19.9	21.6	15.2	18.0	51.0	10.9	12.6	80.1
남자 Male	19.9	33.5	19.2	2.9	34.0	22.2	13.5	80.1
전북 Jeonbuk	19.3	23.1	8.8	9.5	49.6	8.3	22.8	80.7
여자 Female	19.6	20.0	6.7	16.4	47.2	6.4	22.4	80.4
남자 Male	19.0	26.6	11.0	1.8	52.2	10.5	23.2	81.0
전남 Jeonnam	23.2	34.3	10.9	7.4	50.1	9.9	11.2	76.8
여자 Female	19.8	23.5	13.1	14.1	60.1	3.3	11.0	80.2
남자 Male	19.0	26.6	11.0	1.8	52.2	10.5	23.2	81.0
경북 Gyeongbuk	22.2	30.8	10.1	6.0	34.6	10.5	31.2	77.8
여자 Female	19.7	22.6	6.0	12.1	39.6	6.2	32.0	80.3
남자 Male	24.8	37.5	13.4	1.0	30.4	14.1	30.5	75.2
경남 Gyeongnam	19.7	23.8	10.2	11.9	48.9	18.4	13.1	80.3
여자 Female	18.3	18.6	9.0	18.0	55.3	11.0	13.1	81.7
남자 Male	21.0	28.5	11.4	6.3	43.3	25.0	13.2	79.0
제주 Jeju	23.2	31.7	11.7	13.1	54.0	12.9	12.7	76.8
여자 Female	21.7	23.9	5.4	21.4	62.8	6.6	10.4	78.3
남자 Male	24.7	38.9	17.6	5.5	45.9	18.8	14.9	75.3

자료 : 통계청, KOSIS DB 웹서비스.  
Data : National Statistical Office, KOSIS DB Web Service.

<표 12-8-4> 성별 사회계층의식(1)  
Social Class Consciousness by Sex(1)

단위 : % Unit : Percent

시도 City/Province	상 Upper Classes	상 High	하 Low	중 Middle Classes	상 High	하 Low	하 Lower Classes	상 High	하 Low
전국 Whole Country	2.7	0.6	2.0	54.9	20.8	34.1	42.4	24.7	17.7
여자 Female	1.1	0.3	0.8	40.2	13.9	26.3	58.7	27.2	31.5
남자 Male	3.1	0.7	2.4	59.1	22.7	36.3	37.8	24.0	13.8
대전 Daejeon	3.0	0.6	2.4	58.1	23.1	35.0	38.9	21.7	17.2
여자 Female	0.9	-	0.9	43.4	16.8	26.5	55.7	24.3	31.4
남자 Male	3.6	0.8	2.9	62.5	25.0	37.6	33.8	21.0	12.9
서울 Seoul	4.2	1.0	3.3	60.0	25.0	35.0	35.7	21.7	14.0
여자 Female	1.3	0.3	1.0	50.3	17.6	32.6	48.4	24.5	23.9
남자 Male	5.1	1.2	3.9	63.1	27.4	35.7	31.8	20.9	10.9
부산 Busan	1.2	0.5	0.7	45.2	15.1	30.1	53.6	30.4	23.3
여자 Female	1.1	-	1.1	35.7	11.9	23.9	63.1	26.7	36.5
남자 Male	1.2	0.6	0.6	48.1	16.1	31.9	50.7	31.5	19.2
대구 Daegu	1.5	0.2	1.3	46.1	14.4	31.7	52.4	33.4	19.0
여자 Female	0.4	-	0.4	31.9	8.6	23.4	67.7	32.9	34.8
남자 Male	1.8	0.3	1.5	50.0	16.0	34.0	48.2	33.5	14.7
인천 Incheon	2.2	0.4	1.8	54.8	19.6	35.3	43.0	26.1	16.9
여자 Female	0.5	-	0.5	39.5	15.2	24.3	60.0	32.7	27.3
남자 Male	2.6	0.5	2.1	59.0	20.8	38.3	38.4	24.3	14.1
광주 Gwangju	1.7	0.4	1.3	56.0	19.7	36.4	42.2	21.8	20.4
여자 Female	0.8	0.4	0.4	39.0	12.0	27.0	60.1	24.0	36.1
남자 Male	2.0	0.4	1.7	61.7	22.2	39.5	36.3	21.1	15.2
울산 Ulsan	1.2	-	1.2	57.7	22.5	35.2	41.1	22.6	18.4
여자 Female	1.0	-	1.0	35.7	13.7	22.0	63.2	24.3	38.9
남자 Male	1.3	-	1.3	60.9	23.8	37.2	37.8	22.4	15.4

주 : 가구주가 응답한 것임.  
자료 : 통계청, KOSIS DB 웹서비스.  
Note : Respondents are Heads of Household.  
Data : National Statistical Office, KOSIS DB Web Service.

<표 12-8-4> 성별 사회계층의식(2)  
Social Class Consciousness by Sex(2)

<표 12-9-1> 성별 독서량(1)  
A Book Reading by Sex(1)

단위 : % Unit : Percent

시도 City/Province	상 Upper Classes	상 High	하 Low	중 Middle Classes			하 Lower Classes		
				상 High	하 Low	상 High	하 Low		
경기 Gyeonggi	3.3	0.7	2.5	58.4	21.4	36.9	38.4	22.9	15.5
여자 Female	1.4	0.6	0.8	42.6	17.4	25.2	56.0	25.6	30.4
남자 Male	3.6	0.7	2.9	61.7	22.3	39.4	34.6	22.3	12.3
강원 Gangwon	1.8	0.5	1.4	52.9	19.5	33.4	45.3	24.0	21.3
여자 Female	1.6	1.2	0.4	41.9	15.1	26.8	56.5	24.1	32.3
남자 Male	1.9	0.2	1.7	56.4	20.9	35.5	41.7	23.9	17.8
충북 Chungbuk	1.8	0.4	1.4	52.5	20.7	31.8	45.7	27.7	18.0
여자 Female	2.4	0.5	1.9	39.4	14.8	24.6	58.2	28.7	29.4
남자 Male	1.6	0.3	1.3	56.3	22.4	33.8	42.1	27.4	14.7
충남 Chungnam	2.7	0.8	1.9	53.9	19.8	34.1	43.3	23.0	20.3
여자 Female	1.5	0.4	1.1	44.9	11.1	33.9	53.6	22.5	31.1
남자 Male	3.1	0.9	2.1	56.5	22.3	34.2	40.4	23.2	17.2
전북 Jeonbuk	1.1	0.2	1.0	49.6	18.5	31.2	49.2	25.7	23.5
여자 Female	0.5	-	0.5	34.0	11.2	22.8	65.5	23.8	41.7
남자 Male	1.4	0.2	1.1	55.1	21.0	34.1	43.5	26.4	17.2
전남 Jeonnam	2.1	0.4	1.7	53.5	18.9	34.6	44.4	28.8	15.6
여자 Female	0.8	-	0.8	33.1	8.8	24.3	66.1	38.7	27.4
남자 Male	2.5	0.5	2.0	60.8	22.6	38.2	36.7	25.3	11.4
경북 Gyeongbuk	3.0	0.9	2.1	50.2	19.9	30.4	46.8	24.6	22.2
여자 Female	1.0	0.3	0.6	27.9	7.9	20.0	71.2	28.7	42.5
남자 Male	3.6	1.1	2.5	57.5	23.7	33.7	38.9	23.3	15.7
경남 Gyeongnam	1.3	0.4	1.0	52.8	21.2	31.6	45.8	26.9	18.9
여자 Female	0.6	0.3	0.3	31.3	10.3	21.0	68.1	32.5	35.6
남자 Male	1.6	0.4	1.2	59.2	24.5	34.7	39.2	25.2	14.0
제주 Jeju	0.9	0.7	0.2	49.2	16.3	32.9	49.9	25.4	24.5
여자 Female	-	-	-	26.3	5.8	20.4	73.7	28.6	45.1
남자 Male	1.2	0.9	0.3	56.8	19.7	37.1	42.0	24.3	17.6

주 : 가구주가 응답한 것임.  
자료 : 통계청, KOSIS DB 웹서비스.  
Note : Respondents are Heads of Household.  
Data : National Statistical Office, KOSIS DB Web Service.

단위 : %, 권 Unit : Percent, Volumes

시도 City/Province	독서인구 비율 Percentage of people reading books	서적 종류별 평균 독서권수					독서인구의 평균독서 권수 Average volumes of people reading books	15세 이상 인구의 평균 독서권수 Average volumes of 15 years old & over
		잡지류 Magazines	교양서적 Cultural Books	직업과 관련된 서적류 Professional Books	생활·취미· 정보서적 Life, Hobby Information	기타 Other		
2009								
전국 Whole Country	62.1	6.4	8.4	7.6	4.8	20.7	17.4	10.8
여자 Female	61.7	6.0	8.6	7.5	5.0	17.9	15.9	9.8
남자 Male	62.4	6.8	8.2	7.7	4.6	22.6	19.0	11.9
대전 Daejeon	70.7	6.3	7.5	7.7	4.3	20.0	16.4	11.6
여자 Female	69.9	5.2	7.2	7.4	4.2	19.6	14.2	9.9
남자 Male	71.5	7.6	7.9	7.9	4.5	20.2	18.6	13.3
서울 Seoul	71.6	6.3	8.1	8.6	5.0	19.8	18.6	13.3
여자 Female	70.3	6.1	8.5	8.8	4.8	16.2	17.1	12.0
남자 Male	72.9	6.7	7.6	8.5	5.4	22.2	20.2	14.7
부산 Busan	61.5	5.6	8.0	7.2	4.7	23.3	17.7	10.9
여자 Female	62.0	5.5	8.3	6.1	4.0	20.4	15.9	9.8
남자 Male	61.1	5.8	7.6	7.9	5.8	25.4	19.7	12.0
대구 Daegu	55.4	5.7	8.1	6.9	5.3	20.8	15.6	8.7
여자 Female	57.1	5.7	8.0	7.4	6.1	18.4	15.2	8.7
남자 Male	53.6	5.7	8.2	6.5	4.4	22.7	16.2	8.7
인천 Incheon	59.4	5.9	8.6	6.1	4.3	23.6	16.8	10.0
여자 Female	61.6	5.7	8.8	5.6	4.5	22.3	15.5	9.5
남자 Male	57.3	6.3	8.3	6.4	4.0	24.5	18.2	10.4
광주 Gwangju	63.2	5.2	7.0	6.6	4.0	25.8	16.1	10.2
여자 Female	63.1	5.1	7.4	7.7	4.1	20.2	14.9	9.4
남자 Male	63.2	5.3	6.6	5.9	4.0	29.9	17.4	11.0
울산 Ulsan	65.4	5.9	7.2	5.8	4.8	14.6	14.4	9.4
여자 Female	67.1	6.2	7.5	6.1	5.0	11.9	13.8	9.3
남자 Male	63.8	5.5	6.7	5.6	4.6	16.2	15.0	9.5

자료 : 통계청, KOSIS DB 웹서비스.  
Data : National Statistical Office, KOSIS DB Web Service.

<표 12-9-1> 성별 독서량(2)  
A Book Reading by Sex(2)

<표 12-9-2> 주말이나  
Types of Leisure Activities on

단위 : %, 권

Unit : Percent, Volumes

시도 City/Province	독서인구 비율 Percentage of people reading books	서적 종류별 평균 독서권수					독서인구의 평균독서 권수 Average volumes of people reading books	15세 이상 인구의 평균 독서권수 Average volumes of 15 years old & over
		잡지류 Magazines	교양서적 Cultural Books	직업과 관련된 서적류 Professional Books	생활·취미· 정보서적 Life, Hobby Information	기타 Other		
경기 Gyeonggi	65.3	7.3	9.2	7.5	4.9	21.5	18.8	12.3
여자 Female	66.0	6.9	9.4	7.3	5.9	18.9	17.1	11.3
남자 Male	64.5	8.3	9.0	7.6	3.8	22.9	20.5	13.2
강원 Gangwon	56.0	5.3	8.1	7.5	4.1	21.4	16.8	9.4
여자 Female	55.8	5.1	7.1	7.7	4.5	16.7	13.8	7.7
남자 Male	56.1	5.5	9.4	7.3	3.6	24.3	19.8	11.1
충북 Chungbuk	55.9	5.8	8.7	7.0	4.9	20.6	16.2	9.1
여자 Female	57.8	5.6	8.9	7.5	4.8	18.7	15.2	8.8
남자 Male	54.0	6.1	8.5	6.7	4.9	21.9	17.3	9.4
충남 Chungnam	52.3	6.7	8.5	8.1	5.4	26.3	18.0	9.4
여자 Female	52.2	6.8	9.0	8.4	4.5	29.7	18.0	9.4
남자 Male	52.4	6.5	8.0	7.9	6.3	23.5	18.0	9.5
전북 Jeonbuk	53.6	6.1	8.7	9.1	5.0	15.8	15.8	8.5
여자 Female	50.6	5.8	9.5	7.7	5.3	9.8	14.8	7.5
남자 Male	56.8	6.4	8.0	10.0	4.8	20.2	16.8	9.6
전남 Jeonnam	49.5	5.7	8.0	7.1	6.2	18.9	15.4	7.6
여자 Female	43.0	5.5	7.6	6.6	8.7	14.8	13.9	6.0
남자 Male	56.5	5.9	8.5	7.3	4.5	20.8	16.6	9.4
경북 Gyeongbuk	52.8	6.0	9.6	7.4	4.3	14.6	15.5	8.2
여자 Female	51.3	5.3	8.7	6.6	4.3	12.4	12.6	6.4
남자 Male	54.4	6.9	10.7	7.8	4.3	20.3	18.4	10.0
경남 Gyeongnam	53.9	5.7	7.8	6.3	3.5	18.5	15.1	8.1
여자 Female	53.1	5.7	8.3	5.7	3.7	14.3	13.7	7.3
남자 Male	54.8	5.8	7.3	6.5	3.3	21.1	16.5	9.0
제주 Jeju	55.6	7.4	8.1	6.8	4.1	15.7	16.8	9.3
여자 Female	54.2	6.2	8.0	7.3	4.6	8.9	14.1	7.6
남자 Male	57.1	8.7	8.2	6.5	3.4	19.1	19.5	11.2

자료 : 통계청, KOSIS DB 웹서비스.  
Data : National Statistical Office, KOSIS DB Web Service.

단위 : %

시도 City/Province	TV시청 및 비디오(DVD) 시청 Watching TV or video(DVD)	여행 Traveling	문화예술 관람 Visiting art cultural	스포츠 관람 Watching sporting events	스포츠 활동 Playing a sport	컴퓨터게임, 인터넷검색 등 Computer games, Internet surfing
전국 Whole Country	59.6	12.4	8.3	3.1	10.3	16.2
여자 Female	58.5	10.3	9.9	1.1	4.3	11.1
남자 Male	60.7	14.7	6.6	5.2	16.7	21.6
대전 Daejeon	59.0	12.2	9.9	3.1	12.2	20.0
여자 Female	58.4	10.8	12.2	0.9	5.5	12.7
남자 Male	59.6	13.6	7.6	5.5	19.2	27.7
서울 Seoul	63.9	14.4	11.7	3.5	10.8	15.9
여자 Female	63.0	12.4	13.6	1.5	4.5	10.5
남자 Male	64.9	16.5	9.5	5.6	17.6	21.7
부산 Busan	63.8	10.3	8.6	5.0	11.4	19.4
여자 Female	62.8	8.3	10.8	1.7	6.1	14.0
남자 Male	65.0	12.5	6.3	8.5	17.1	25.3
대구 Daegu	59.9	10.8	5.4	1.9	9.8	14.3
여자 Female	58.9	9.6	6.5	0.5	4.2	8.0
남자 Male	61.0	12.0	4.3	3.4	15.6	21.0
인천 Incheon	67.7	16.5	13.2	5.0	10.9	19.2
여자 Female	67.3	14.5	14.8	2.3	5.0	14.1
남자 Male	68.1	18.5	11.5	7.8	17.0	24.4
광주 Gwangju	59.1	13.4	9.2	4.2	9.1	17.5
여자 Female	57.8	11.8	11.5	1.7	3.4	12.0
남자 Male	60.6	15.2	6.8	6.9	15.1	23.4
울산 Ulsan	68.9	15.9	7.5	2.7	11.8	18.9
여자 Female	69.8	13.0	9.6	1.1	4.2	12.9
남자 Male	68.1	18.7	5.5	4.2	19.4	24.9

주 : 복수응답  
자료 : 통계청, 「사회통계조사보고서」.

휴일의 여가활동(2009)(1)  
Weekends or Non-work Days(2009)(1)

Unit : Percent

창작적 취미 Creative activities	자기개발 Self development activities	봉사활동 Volunteer work	종교활동 Religious activities	가사일 Housework	휴식 Rest	사회 관련일 Social interaction	기타 Others
3.1	6.1	1.6	14.2	31.0	42.0	23.5	1.1
3.5	5.6	1.8	17.9	14.6	39.1	23.1	1.1
2.8	6.6	1.3	10.4	46.8	45.1	24.0	1.2
4.2	8.8	2.0	16.9	30.6	42.5	25.5	1.8
4.9	8.2	2.5	21.8	46.1	40.0	27.1	1.9
3.4	9.5	1.4	11.8	14.5	45.2	23.9	1.7
3.3	8.0	1.6	16.6	29.3	39.9	23.2	0.1
3.6	7.1	2.1	12.3	43.5	38.5	23.1	0.2
3.0	9.0	1.1	20.6	14.1	41.3	23.4	0.1
2.7	6.1	1.8	13.0	28.7	42.8	25.8	2.2
3.3	4.6	2.1	17.6	45.0	40.8	27.3	2.4
2.2	7.8	1.4	8.1	11.1	44.9	24.2	1.9
2.5	4.7	1.7	10.4	31.1	51.6	28.6	1.3
2.7	4.3	1.8	13.9	49.7	47.1	28.1	1.1
2.2	5.2	1.5	6.8	11.3	56.4	29.0	1.5
2.8	5.3	1.2	14.2	26.9	36.9	19.7	1.6
3.2	4.6	1.7	18.9	41.6	31.8	20.2	1.6
2.4	6.0	0.6	9.3	11.8	42.2	19.2	1.5
2.5	6.1	1.4	13.7	29.8	39.5	23.6	1.0
2.9	6.7	1.7	17.7	45.7	36.6	21.2	1.1
2.1	5.5	1.0	9.4	12.8	42.7	26.1	0.9
3.9	6.3	2.1	11.6	31.1	42.4	24.9	2.6
4.8	6.3	2.7	14.6	47.8	41.4	24.4	2.5
2.9	6.3	1.5	8.8	14.8	43.3	25.4	2.7

Note : Multiple Response.

Source : National Statistical Office, Report on the Social Statistics Survey.

<표 12-9-2> 주말이나

Types of Leisure Activities on

단위 : %

시도 City/Province	TV시청 및 비디오(DVD) 시청 Watching TV or video(DVD)	여행 Traveling	문화예술 관람 Visiting art cultural	스포츠 관람 Watching sporting events	스포츠 활동 Playing a sport	컴퓨터게임, 인터넷검색 등 Computer games, Internet surfing
경기 Gyeonggi	56.7	12.4	8.2	3.1	10.5	15.9
여자 Female	55.3	10.1	10.4	1.0	4.2	11.1
남자 Male	58.1	14.6	5.9	5.2	17.0	20.9
강원 Gangwon	56.3	11.5	4.2	1.9	10.6	14.8
여자 Female	54.8	10.1	4.7	0.6	4.2	12.2
남자 Male	57.9	13.0	3.7	3.3	17.3	17.5
충북 Chungbuk	58.2	11.3	6.6	2.1	10.0	17.4
여자 Female	55.8	9.2	8.3	1.3	4.1	11.0
남자 Male	60.7	13.6	4.8	3.0	16.1	23.9
충남 Chungnam	55.6	10.1	5.8	2.1	9.3	15.7
여자 Female	53.7	8.1	6.2	0.6	4.0	10.9
남자 Male	57.5	12.2	5.4	3.7	14.7	20.6
전북 Jeonbuk	51.7	7.9	4.7	1.4	8.4	12.8
여자 Female	49.4	6.3	5.2	0.6	2.9	8.9
남자 Male	54.2	9.7	4.2	2.2	14.3	16.9
전남 Jeonnam	52.1	10.5	4.5	2.2	7.1	11.9
여자 Female	50.0	6.9	5.2	0.5	1.8	8.4
남자 Male	54.2	14.3	3.8	4.1	12.8	15.7
경북 Gyeongbuk	60.6	12.5	4.9	1.7	8.7	14.2
여자 Female	59.6	8.4	5.4	0.4	3.4	9.2
남자 Male	61.7	16.8	4.3	3.1	14.3	19.4
경남 Gyeongnam	53.3	11.4	5.7	3.3	11.1	16.3
여자 Female	54.0	9.3	6.8	1.1	4.4	11.6
남자 Male	52.6	13.7	4.7	5.7	18.0	21.2
제주 Jeju	61.5	7.3	6.6	2.0	9.2	17.8
여자 Female	61.8	5.4	8.2	0.9	3.2	10.5
남자 Male	61.3	9.3	4.9	3.3	15.6	25.6

주 : 복수응답

자료 : 통계청, 「사회통계조사보고서」.

휴일의 여가활동(2009)(2)  
Weekends or Non-work Days(2009)(2)

Unit : Percent

창작적 취미 Creative activities	자기개발 Self development activities	봉사활동 Volunteer work	종교활동 Religious activities	가사일 Housework	휴식 Rest	사회 관련일 Social interaction	기타 Others
3.1	6.6	1.3	16.6	31.5	39.4	22.6	0.6
3.5	6.4	1.5	20.1	46.2	36.2	22.5	0.5
2.8	6.7	1.1	13.1	16.5	42.5	22.7	0.7
3.3	4.3	1.9	11.9	32.4	43.7	21.7	3.9
4.1	3.6	2.0	15.7	49.9	38.8	20.5	3.5
2.4	4.9	1.8	7.9	14.2	48.8	23.1	4.3
3.9	5.0	1.8	11.4	35.4	45.7	21.3	1.3
4.4	5.3	1.9	15.1	51.8	43.0	20.6	1.6
3.4	4.7	1.6	7.6	18.6	48.4	22.0	1.0
4.3	3.3	1.4	13.2	34.8	43.1	24.0	2.2
5.1	3.8	1.3	17.5	48.8	39.4	23.0	2.2
3.5	2.8	1.5	9.0	20.7	46.9	25.1	2.2
2.4	4.1	1.3	19.2	30.7	41.8	18.6	1.9
2.6	3.8	1.2	22.4	46.3	38.4	17.1	1.6
2.2	4.3	1.4	15.7	14.0	45.4	20.2	2.2
2.7	4.3	1.6	15.9	32.1	35.9	19.8	1.9
3.8	2.1	1.6	19.2	49.5	31.1	18.2	1.7
1.5	6.7	1.7	12.4	13.3	41.2	21.5	2.0
2.6	4.3	2.3	10.2	32.6	50.1	24.8	1.7
1.9	4.0	2.3	13.3	49.9	47.9	23.7	1.7
3.3	5.2	2.4	7.1	14.7	52.4	25.9	1.7
3.0	5.2	1.5	5.7	34.47	48.0	28.1	1.1
3.0	5.4	1.6	6.9	54.6	43.7	25.3	0.6
3.0	5.1	1.4	4.4	13.6	52.4	31.0	1.6
5.0	5.3	2.6	10.1	36.9	48.8	22.3	0.1
5.5	4.5	2.2	12.4	56.9	46.6	19.2	0.1
4.5	6.1	3.1	7.6	15.8	51.2	25.5	0.1

Note : Multiple Response.  
Source : National Statistical Office, Report on the Social Statistics Survey.

<표 12-9-3> 성별 여가활동 만족도  
Levels of Satisfaction with Leisure Activity

단위 : %

시도 City/Province	만족 Satisfied	보통 Acceptable	불만족 Dissatisfied	경제적부담 Burden of expense	시간부족 Lack of time	교통혼잡 Traffic congestion
전국 Whole Country	21.8	46.1	32.1	54.3	28.4	1.9
여자 Female	20.4	46.3	33.3	54.6	26.6	2.0
남자 Male	23.3	45.9	30.8	54.0	30.5	1.8
대전 Daejeon	22.0	44.4	33.5	54.9	28.4	0.6
여자 Female	21.5	43.4	35.1	54.7	27.6	0.6
남자 Male	22.6	45.5	31.9	55.1	29.4	0.6
서울 Seoul	23.0	46.8	30.2	52.8	32.3	2.3
여자 Female	21.7	47.9	30.5	52.7	30.8	2.3
남자 Male	24.4	45.7	29.9	52.8	34.0	2.2
부산 Busan	19.6	46.2	34.1	61.9	21.4	1.5
여자 Female	18.5	45.1	36.4	62.6	20.2	1.3
남자 Male	20.8	47.5	31.7	61.0	22.8	1.9
대구 Daegu	21.9	46.4	31.8	59.2	27.6	1.2
여자 Female	20.4	45.3	34.2	59.0	26.4	1.4
남자 Male	23.4	47.5	29.1	59.5	29.1	1.0
인천 Incheon	20.9	48.7	30.4	55.0	28.3	2.8
여자 Female	19.5	49.8	30.7	55.3	25.6	3.8
남자 Male	22.3	47.5	30.1	54.7	31.0	1.7
광주 Gwangju	16.9	51.7	31.4	61.3	25.6	2.4
여자 Female	16.3	50.3	33.3	58.6	26.5	3.0
남자 Male	17.5	53.1	29.3	64.6	24.5	1.7
울산 Ulsan	25.8	48.1	26.0	59.6	21.8	3.2
여자 Female	23.6	49.0	27.4	62.6	16.6	4.6
남자 Male	28.0	47.3	24.7	56.3	27.5	1.6

자료 : 통계청, 「사회통계조사보고서」.



및 불만족 이유(2009)(1)  
and Reasons for Dissatisfaction by Sex(2009)(1)

Unit : Percent

여가시설 부족 Lack of leisure facilities	여가정보 부족 Lack of information	적당한 취미가 없어서 Lack of appropriate hobbies	건강, 체력 부족 Physically unable	여가를 함께 할 사람이 없어서 Lack of friends to enjoy leisure activities with	기타 Others
1.8	0.8	2.4	7.7	1.8	0.9
1.9	0.9	2.3	8.9	1.7	1.2
1.6	0.7	2.6	6.3	2.0	0.5
1.2	1.0	3.5	6.8	2.0	1.7
0.6	0.7	3.4	8.2	1.9	2.2
1.9	1.3	3.6	5.1	2.0	1.1
1.4	0.7	2.6	6.2	1.4	0.4
1.3	0.8	2.5	7.9	1.0	0.7
1.5	0.6	2.7	4.3	1.7	0.1
1.7	1.2	2.1	7.2	1.6	1.5
1.2	1.1	2.2	8.3	1.3	1.8
2.3	1.2	2.0	5.9	1.9	1.1
0.5	0.8	2.4	5.6	2.1	0.6
0.6	0.9	2.4	5.8	2.5	1.0
0.3	0.7	2.3	5.4	1.6	-
1.5	0.8	1.8	6.7	2.2	0.8
1.8	1.0	0.9	8.4	2.1	1.0
1.2	0.6	2.9	4.9	2.4	0.5
0.6	0.8	2.8	4.6	1.2	0.7
0.8	0.8	3.2	5.7	0.8	0.5
0.4	0.7	2.2	3.2	1.7	1.0
2.7	1.7	2.5	4.9	0.9	2.7
2.4	2.5	1.9	4.2	0.9	4.3
3.1	0.8	3.1	5.7	0.9	0.9

Source : National Statistical Office, Report on the Social Statistics Survey.

<표 12-9-3> 성별 여가활동 만족도  
Levels of Satisfaction with Leisure Activity

단위 : %

시도 City/Province	만족 Satisfied	보통 Acceptable	불만족 Dissatisfied	경제적부담	시간부족	교통혼잡
				Burden of expense	Lack of time	Traffic congestion
경기 Gyeonggi	23.1	43.5	33.4	55.3	28.8	2.3
여자 Female	22.1	42.9	35.0	56.1	26.8	2.1
남자 Male	24.1	44.1	31.8	54.3	31.0	2.4
강원 Gangwon	20.9	50.1	29.0	46.2	32.0	1.2
여자 Female	19.0	52.2	28.9	46.1	31.5	1.0
남자 Male	23.0	47.9	29.1	46.4	32.5	1.4
충북 Chungbuk	20.9	48.8	30.2	51.7	29.0	1.1
여자 Female	19.4	49.2	31.4	51.2	27.1	1.1
남자 Male	22.5	48.4	29.0	52.1	31.0	1.0
충남 Chungnam	23.8	41.4	34.8	49.5	27.5	3.0
여자 Female	20.9	42.4	36.7	49.9	24.7	3.9
남자 Male	26.8	40.4	32.8	49.1	30.6	1.9
전북 Jeonbuk	21.5	48.4	30.1	54.6	22.4	1.4
여자 Female	19.1	49.5	31.4	52.7	25.0	0.8
남자 Male	24.0	47.2	28.8	56.8	19.3	2.0
전남 Jeonnam	23.4	45.9	30.7	48.8	26.8	0.4
여자 Female	21.5	46.4	32.1	50.4	23.6	0.2
남자 Male	25.3	45.4	29.3	46.9	30.6	0.5
경북 Gyeongbuk	19.8	49.1	31.1	50.4	29.1	1.1
여자 Female	17.9	49.8	32.3	48.6	27.3	1.6
남자 Male	21.9	48.3	29.9	52.6	31.3	0.5
경남 Gyeongnam	17.9	44.4	37.8	52.7	28.2	1.7
여자 Female	16.8	44.4	38.8	54.8	23.9	1.8
남자 Male	19.0	44.4	36.7	50.4	32.9	1.7
제주 Jeju	22.0	46.2	31.8	46.0	34.9	-
여자 Female	19.9	45.5	34.6	41.5	34.5	-
남자 Male	24.3	47.0	28.8	51.7	35.4	-

자료 : 통계청, 「사회통계조사보고서」.

및 불만족 이유(2009)(2)  
and Reasons for Dissatisfaction by Sex(2009)(2)

Unit : Percent

여가시설 부족 Lack of leisure facilities	여가정보 부족 Lack of information	적당한 취미가 없어서 Lack of appropriate hobbies	건강, 체력 부족 Physically unable	여가를 함께 할 사람이 없어서 Lack of friends to enjoy leisure activities with	기타 Others
2.0	0.6	2.3	6.0	1.9	0.9
2.9	0.4	1.9	6.9	1.6	1.3
0.9	0.9	2.8	4.9	2.3	0.4
2.1	1.1	2.7	10.6	2.6	1.4
2.1	1.8	1.5	11.5	3.2	1.3
2.1	0.4	3.9	9.7	2.0	1.6
3.0	0.6	2.4	9.4	2.7	0.3
3.6	-	2.9	11.9	1.9	0.2
2.2	1.2	1.8	6.6	3.6	0.5
2.6	0.9	4.2	9.4	2.0	1.0
3.8	1.2	3.8	9.9	1.5	1.3
1.1	0.5	4.7	8.9	2.5	0.6
2.2	0.8	2.7	13.3	1.6	1.0
2.0	0.7	2.3	14.2	1.2	1.1
2.5	1.0	3.1	12.3	2.1	0.9
3.0	0.8	1.2	16.2	1.7	1.1
1.9	0.9	1.2	18.8	2.0	1.0
4.3	0.7	1.2	13.1	1.5	1.3
1.9	0.8	2.5	11.8	0.8	1.5
1.5	1.6	3.1	12.9	1.1	2.5
2.4	-	1.8	10.7	0.6	0.3
1.8	0.7	1.6	9.7	3.1	0.5
2.1	1.2	2.1	10.2	3.3	0.7
1.5	0.3	1.0	9.2	2.7	0.2
1.1	-	3.3	9.5	4.0	1.2
1.5	-	3.5	14.1	3.4	1.4
0.7	-	2.9	3.6	4.7	0.9

Source : National Statistical Office, Report on the Social Statistics Survey.

<표 12-9-4> 성별 컴퓨터 사용능력(2002)(1)  
Ability to Use Computers by Sex(2002)(1)

단위 : %

Unit : Percent

시도 City/Province	사용할 줄 모른다 Not able to use Computer	사용할 줄 안다 Able to use Computer	전문가 수준 Expert Level			
			간단한 게임, 오락 Only Computer Games	문서작성, 인터넷 이용 등 중급수준 Middle Level	응용 소프트웨어 사용가능 고급수준 High Level	전문가 수준 Expert Level
전국 Whole Country	37.0	63.0	10.5	41.1	9.5	1.9
여자 Female	43.5	56.5	10.2	38.3	7.3	0.8
남자 Male	30.4	69.6	10.7	44.0	11.8	3.0
대전 Daejeon	31.8	68.2	12.3	43.3	10.3	2.3
여자 Female	37.1	62.9	12.9	41.8	7.5	0.7
남자 Male	26.3	73.7	11.7	44.8	13.3	3.9
서울 Seoul	32.4	67.6	11.9	41.7	11.0	3.1
여자 Female	38.6	61.4	11.3	40.6	8.2	1.3
남자 Male	26.0	74.0	12.4	42.8	13.8	4.9
부산 Busan	38.2	61.8	6.4	45.9	8.1	1.4
여자 Female	44.3	55.7	6.7	42.1	6.3	0.6
남자 Male	32.0	68.0	6.0	50.0	9.9	2.1
대구 Daegu	36.4	63.6	4.7	46.2	11.5	1.1
여자 Female	42.6	57.4	4.6	42.8	9.8	0.2
남자 Male	30.0	70.0	4.9	49.7	13.3	2.0
인천 Incheon	34.2	65.8	5.5	43.0	15.2	2.1
여자 Female	39.6	60.4	6.1	39.6	13.6	1.0
남자 Male	28.6	71.4	4.9	46.5	16.8	3.2
광주 Gwangju	31.3	68.7	8.0	49.5	10.0	1.3
여자 Female	37.4	62.6	8.7	45.4	8.1	0.4
남자 Male	24.9	75.1	7.2	53.7	12.0	2.1
울산 Ulsan	29.8	70.2	6.4	53.6	8.7	1.4
여자 Female	36.8	63.2	7.3	49.6	5.8	0.4
남자 Male	22.9	77.1	5.6	57.6	11.6	2.3

자료 : 통계청, 「정보화실태조사보고서」.

Source : National Statistical Office, Report on the Computer and Internet Use Survey.

<표 12-9-4> 성별 컴퓨터 사용능력(2002)(2)  
Ability to Use Computers by Sex(2002)(2)

단위 : % Unit : Percent

시도 City/Province	사용할 줄 모른다 Not able to use Computer	사용할 줄 안다 Able to use Computer	사용능력			
			간단한 게임, 오락 Only Computer Games	문서작성, 인터넷 이용 등 중급수준 Middle Level	응용 소프트웨어 사용가능 고급수준 High Level	전문가 수준 Expert Level
경기 Gyeonggi	32.2	67.8	13.9	41.5	9.9	2.4
여자 Female	37.9	62.1	13.5	40.0	7.6	1.0
남자 Male	26.5	73.5	14.4	43.0	12.3	3.8
강원 Gangwon	43.8	56.2	11.3	36.2	7.5	1.3
여자 Female	50.4	49.6	10.6	32.8	5.4	0.7
남자 Male	37.0	63.0	11.9	39.6	9.5	1.9
충북 Chungbuk	41.5	58.5	13.0	37.5	7.2	0.7
여자 Female	35.3	52.4	12.7	35.0	4.4	0.3
남자 Male	47.6	64.7	13.2	40.2	10.2	1.1
충남 Chungnam	48.9	51.1	12.0	30.9	6.9	1.3
여자 Female	56.3	43.7	10.9	27.8	4.5	0.6
남자 Male	41.4	58.6	13.2	34.1	9.3	2.1
전북 Jeonbuk	45.8	54.2	7.8	39.0	6.7	0.8
여자 Female	52.7	47.3	7.4	34.2	5.3	0.5
남자 Male	38.5	61.5	8.1	44.2	8.1	1.2
전남 Jeonnam	50.9	49.1	7.8	34.2	6.5	0.6
여자 Female	58.5	41.5	7.2	29.6	4.5	0.2
남자 Male	42.8	57.2	8.4	39.0	8.7	1.1
경북 Gyeongbuk	45.3	54.7	9.0	37.0	7.8	0.9
여자 Female	53.7	46.3	8.9	31.2	5.8	0.3
남자 Male	36.4	63.6	9.1	43.1	9.9	1.5
경남 Gyeongnam	40.5	59.5	13.7	36.9	7.8	1.1
여자 Female	48.1	51.4	13.0	33.3	5.2	0.4
남자 Male	32.6	67.4	14.5	40.6	10.5	1.8
제주 Jeju	39.8	60.2	4.3	45.0	10.4	0.6
여자 Female	46.2	53.8	3.7	39.2	10.5	0.3
남자 Male	33.0	67.0	4.9	51.0	10.2	0.9

자료 : 통계청, 「정보화실태조사보고서」.  
Source : National Statistical Office, Report on the Computer and Internet Use Survey.

<표 12-9-5> 성별 정보화 교육(2002)(1)  
Education for Computer Literacy by Sex(2002)(1)

단위 : % Unit : Percent

시도 City/Province	정보화교육 받지 못함 Get no Education	정보화교육 받음 Get Education	교육기관			
			정규교육 Regular Education	공공기관 Public Institution	민간기관 Private Institution	독학 Self Education
전국 Whole Country	73.4	21.8	15.7	3.1	4.1	4.8
여자 Female	76.0	20.6	14.7	3.1	3.8	3.4
남자 Male	70.7	23.1	16.7	3.1	4.5	6.2
대전 Daejeon	67.9	27.8	22.1	3.2	4.5	4.3
여자 Female	70.9	26.3	20.4	3.5	4.6	2.8
남자 Male	64.9	29.2	23.8	2.8	4.5	5.8
서울 Seoul	75.7	18.6	11.8	3.0	4.8	5.6
여자 Female	78.7	17.0	10.9	2.8	4.0	4.3
남자 Male	72.6	20.4	12.8	3.1	5.6	7.0
부산 Busan	72.2	23.4	17.6	2.6	4.8	4.4
여자 Female	74.3	22.7	16.4	3.1	4.7	3.0
남자 Male	70.0	24.1	18.8	2.1	4.8	6.0
대구 Daegu	69.8	25.3	18.6	2.8	5.7	4.9
여자 Female	73.4	23.6	16.6	3.1	5.9	3.0
남자 Male	66.2	27.0	20.6	2.6	5.6	6.8
인천 Incheon	72.9	22.3	16.9	2.6	4.0	4.8
여자 Female	74.8	21.5	16.1	2.8	3.7	3.6
남자 Male	70.9	23.1	17.7	2.5	4.4	6.1
광주 Gwangju	64.3	30.5	24.0	3.7	4.6	5.2
여자 Female	67.7	27.7	21.9	3.3	3.9	4.6
남자 Male	60.8	33.4	26.1	4.1	5.3	5.8
울산 Ulsan	69.0	26.9	21.4	2.8	3.9	4.1
여자 Female	71.8	25.3	19.2	3.8	3.8	2.9
남자 Male	66.3	28.5	23.6	1.9	4.0	5.3

자료 : 통계청, 「정보화실태조사보고서」.  
Source : National Statistical Office, Report on the Computer and Internet Use Survey.

<표 12-9-5> 성별 정보화 교육(2002)(2)  
Education for Computer Literacy by Sex(2002)(2)

<표 12-10-1> 야간보행에 대한 안전도(2001)(1)  
Safety of Walking at Night and the Measures taken(2001)(1)

단위 : %

Unit : Percent

시도 City/Province	정보화교육 받지 못함 Get no Education	정보화교육 받음 Get Education	교육기관			독학 Self Education
			정규교육 Regular Education	공공기관 Public Institution	민간기관 Private Institution	
경기 Gyeonggi	73.1	21.8	15.8	3.0	3.6	5.0
여자 Female	70.8	21.1	15.3	3.1	3.3	3.5
남자 Male	75.4	22.6	16.3	2.9	3.9	6.7
강원 Gangwon	71.7	23.8	17.6	3.8	3.5	4.6
여자 Female	74.6	22.2	16.6	3.3	3.2	3.2
남자 Male	68.7	25.4	18.6	4.4	3.7	6.0
충북 Chungbuk	74.8	20.6	14.9	3.6	2.4	4.6
여자 Female	76.7	19.7	13.7	3.7	2.5	3.6
남자 Male	72.8	21.5	16.2	3.5	2.3	5.6
충남 Chungnam	74.6	20.6	14.6	2.9	4.3	4.8
여자 Female	77.6	19.5	14.1	2.6	4.2	2.9
남자 Male	71.5	21.8	15.1	3.2	4.5	6.7
전북 Jeonbuk	73.5	23.2	17.6	3.4	3.3	3.3
여자 Female	74.8	22.6	16.7	3.6	3.6	2.6
남자 Male	72.1	23.8	18.5	3.2	3.0	4.1
전남 Jeonnam	73.2	23.3	18.2	3.6	3.5	3.5
여자 Female	75.8	21.8	16.7	3.8	3.0	2.4
남자 Male	70.4	24.8	19.8	3.3	4.1	4.7
경북 Gyeongbuk	75.2	21.4	15.1	3.7	3.6	3.4
여자 Female	78.9	18.6	13.5	3.0	3.0	2.5
남자 Male	71.3	24.3	16.7	4.5	4.2	4.4
경남 Gyeongnam	78.2	17.4	11.5	3.0	3.4	4.4
여자 Female	80.0	16.7	11.3	2.7	3.2	3.3
남자 Male	76.4	18.1	11.7	3.2	3.6	5.5
제주 Jeju	72.3	22.2	12.7	6.5	4.0	5.5
여자 Female	75.4	21.3	11.7	6.1	4.9	3.3
남자 Male	69.1	23.2	13.9	6.9	3.0	7.8

자료 : 통계청, 「정보화실태조사보고서」.

Source : National Statistical Office, Report on the Computer and Internet Use Survey.

단위 : %

Unit : Percent

시도 City/Province	두려운곳 있음 Afraid	소계 Total	야간보행방법 Measures of Walk at Night					
			그냥다님 No Action	피해다님 Avoiding Dangerous Areas	택시이용 Taking a Taxi	아는 사람 동행 Going Accompa- -nied	낮에만 다님 Go there only in daytime	기타 Other
전국 Whole Country	48.6	100.0	60.1	13.4	8.3	7.1	10.4	0.7
여자 Female	58.8	100.0	55.5	14.3	9.2	8.4	11.9	0.6
남자 Male	37.8	100.0	67.6	12.0	6.7	4.9	7.9	0.8
대전 Daejeon	48.8	100.0	57.6	16.3	7.7	7.4	10.0	1.0
여자 Female	58.7	100.0	52.7	17.4	9.0	8.3	11.6	0.9
남자 Male	38.3	100.0	65.6	14.5	5.7	5.8	7.4	1.1
서울 Seoul	50.9	100.0	62.6	15.9	6.1	5.8	9.1	0.5
여자 Female	61.1	100.0	58.3	17.0	6.8	7.1	10.2	0.5
남자 Male	40.1	100.0	69.5	14.1	4.9	3.9	7.3	0.4
부산 Busan	48.4	100.0	61.5	15.1	9.2	5.9	7.7	0.6
여자 Female	59.0	100.0	57.7	16.2	10.1	7.0	6.1	0.4
남자 Male	36.8	100.0	68.2	13.3	7.5	4.0	8.6	0.9
대구 Daegu	55.3	100.0	59.1	14.4	9.8	6.9	9.4	0.3
여자 Female	65.6	100.0	54.3	15.1	11.0	8.2	11.2	0.2
남자 Male	44.2	100.0	66.9	13.3	7.9	4.7	6.5	0.6
인천 Incheon	50.9	100.0	59.2	16.4	7.3	6.4	10.0	0.6
여자 Female	60.0	100.0	53.9	17.6	8.8	7.5	11.5	0.6
남자 Male	40.0	100.0	67.4	14.5	5.0	4.8	7.5	0.7
광주 Gwangju	51.0	100.0	55.8	17.7	8.6	7.7	9.5	0.6
여자 Female	61.3	100.0	51.0	19.1	9.7	5.7	10.7	0.5
남자 Male	39.9	100.0	63.7	15.6	6.8	8.9	7.5	0.9
울산 Ulsan	50.4	100.0	57.5	13.4	10.3	7.5	10.8	0.4
여자 Female	62.0	100.0	52.3	14.1	12.0	8.9	12.5	0.2
남자 Male	38.7	100.0	66.0	12.2	7.6	7.5	8.1	0.6

자료 : 통계청, 「사회통계조사보고서」.

Source : National Statistical Office, Report on the Social survey.

<표 12-10-1> 야간보행에 대한 안전도(2001)(2)  
 Safety of Walking at Night and the Measures taken(2001)(2)

단위 : % Unit : Percent

시도 City/Province	두려운곳 있음 Afraid	소계 Total	야간보행방법 Measures of Walk at Night					
			그냥다님 No Action	피해다님 Avoiding Dangerous Areas	택시이용 Taking a Taxi	아는 사람 동행 Going Accompa- -nied	낮에만 다님 Go there only in daytime	기타 Other
경기 Gyeonggi	50.3	100.0	60.3	12.0	7.7	6.9	12.2	0.8
여자 Female	61.7	100.0	56.2	12.8	8.7	8.1	13.5	0.8
남자 Male	38.5	100.0	67.1	10.8	6.2	4.9	10.0	1.0
강원 Gangwon	43.9	100.0	61.0	9.4	9.3	9.9	9.7	0.7
여자 Female	53.1	100.0	56.7	9.9	9.8	11.6	11.6	0.4
남자 Male	42.4	100.0	67.8	8.7	8.5	7.2	6.5	1.2
충북 Chungbuk	45.3	100.0	54.3	13.2	11.7	8.1	11.0	1.6
여자 Female	53.7	100.0	48.5	14.5	12.9	10.0	13.0	1.0
남자 Male	36.4	100.0	63.3	11.3	9.9	5.1	8.0	2.4
충남 Chungnam	43.8	100.0	61.8	9.3	7.3	11.4	9.4	0.9
여자 Female	54.3	100.0	56.6	10.3	7.3	13.8	11.2	0.8
남자 Male	32.7	100.0	70.9	7.5	7.4	7.1	6.2	0.9
전북 Jeonbuk	45.7	100.0	62.2	10.0	8.2	7.9	11.6	0.2
여자 Female	55.3	100.0	57.2	10.5	9.2	9.5	13.5	0.1
남자 Male	35.4	100.0	70.6	9.0	6.5	5.2	8.3	0.3
전남 Jeonnam	38.4	100.0	55.3	10.8	9.5	9.3	14.0	1.1
여자 Female	44.9	100.0	50.5	11.5	10.3	10.3	16.5	0.9
남자 Male	31.4	100.0	62.9	9.5	8.2	7.8	10.2	1.3
경북 Gyeongbuk	43.2	100.0	59.2	9.7	9.4	7.0	13.0	0.9
여자 Female	52.5	100.0	53.8	10.2	10.6	9.6	15.0	0.8
남자 Male	33.1	100.0	68.5	8.8	7.3	4.5	9.6	1.3
경남 Gyeongnam	48.4	100.0	56.8	11.6	12.0	7.9	11.1	0.5
여자 Female	59.2	100.0	51.9	12.2	12.6	9.3	13.5	0.5
남자 Male	36.7	100.0	65.2	10.7	11.1	5.5	7.1	0.5
제주 Jeju	43.2	100.0	64.6	6.2	12.5	5.8	10.7	0.2
여자 Female	54.9	100.0	60.7	6.8	8.3	6.6	10.9	0.2
남자 Male	30.4	100.0	72.1	4.9	14.7	4.1	10.3	0.3

자료 : 통계청, 「사회통계조사보고서」.  
 Source : National Statistical Office, Report on the Social survey.

<표 12-10-1> 야간보행에 대한 안전도(2008)(3)  
 Safety of Walking at Night and the Measures taken(2008)(3)

단위 : % Unit : Percent

시도 City/Province	두려운곳 있음 Afraid	두려운곳 없음 Not Afraid	야간보행방법 Measures of Walk at Night					
			그냥다님 No Action	피해다님 Avoiding Dangerous Areas	택시이용 Taking a Taxi	아는 사람 동행 Going Accompa- -nied	호신도구 휴대 Carrying Safety Equipment	기타 <sup>1)</sup> Other
전국 Whole Country	40.8	59.2	53.8	15.9	7.7	8.1	0.3	14.2
여자 Female	53.5	46.5	47.6	16.6	8.7	9.6	0.3	17.2
남자 Male	27.6	72.4	66.3	14.3	5.6	5.1	0.4	8.2
대전 Daejeon	40.8	59.2	54.5	17.2	7.2	7.2	0.9	13.0
여자 Female	54.8	45.2	48.8	17.2	7.7	8.8	1.3	16.1
남자 Male	26.1	73.9	66.9	17.2	6.0	3.6	-	6.3
서울 Seoul	41.6	58.4	57.9	18.6	5.6	6.0	0.4	11.5
여자 Female	54.7	45.3	52.7	19.8	6.4	6.4	0.4	14.4
남자 Male	27.7	72.3	68.9	16.1	4.1	5.2	0.2	5.4
부산 Busan	44.0	56.0	52.9	17.2	11.4	6.1	0.1	12.3
여자 Female	55.7	44.3	45.1	19.0	14.6	7.3	0.2	13.9
남자 Male	31.4	68.6	67.7	13.7	5.5	4.0	-	9.2
대구 Daegu	37.1	62.9	48.2	22.2	6.1	7.7	0.4	15.4
여자 Female	52.4	47.6	41.4	23.6	7.0	9.9	0.4	17.7
남자 Male	20.9	79.1	66.2	18.6	3.7	1.9	0.5	9.2
인천 Incheon	46.4	53.6	58.7	18.3	7.0	7.4	0.2	8.5
여자 Female	60.4	39.6	53.3	19.5	7.2	8.8	0.1	11.0
남자 Male	32.0	68.0	69.0	15.8	6.7	4.5	0.4	3.6
광주 Gwangju	37.9	62.1	56.4	15.6	8.1	8.9	0.4	10.7
여자 Female	52.4	47.6	51.5	16.2	8.4	10.5	0.4	13.0
남자 Male	22.3	77.7	68.5	14.1	7.2	4.8	0.4	5.0
울산 Ulsan	42.8	57.2	48.3	15.1	9.4	8.2	0.4	18.6
여자 Female	56.8	43.2	38.8	14.7	11.4	9.4	0.6	25.0
남자 Male	29.1	70.9	66.3	15.9	5.7	6.0	-	6.2

주 : 1) “낮이나 다음 기회로 미룬다”가 포함.  
 자료 : 통계청, KOSIS DB 웹서비스.  
 Note : Including “Go there only in daytime”  
 Data : National Statistical Office, KOSIS DB Web Service.

<표 12-10-1> 야간보행에 대한 안전도(2008)(4)  
Safety of Walking at Night and the Measures taken(2008)(4)

<표 12-11-1> 여성공무원 비율  
Rate of Female Public servant

단위 : % Unit : Percent

시도 City/Province	두려운곳 있음 Afraid	두려운곳 없음 Not Afraid	야간보행방법 Measures of Walk at Night					
			그냥다님 No Action	피해다님 Avoiding Dangerous Areas	택시이용 Taking a Taxi	아는 사람 동행 Going Accompa- -nied	호신도구 휴대 Carrying Safety Equipment	기타 <sup>1)</sup> Other
경기 Gyeonggi	44.2	55.8	54.2	13.2	7.1	9.7	0.4	15.5
여자 Female	58.5	41.5	47.5	13.8	8.0	11.8	0.2	18.9
남자 Male	29.6	70.4	67.8	12.0	5.4	5.4	0.7	8.5
강원 Gangwon	39.0	61.0	51.6	12.3	11.1	10.7	0.3	14.0
여자 Female	49.3	50.7	44.7	13.2	11.6	13.0	0.5	17.0
남자 Male	28.2	71.8	64.3	10.7	10.0	6.5	-	8.5
충북 Chungbuk	42.2	57.8	51.1	16.1	6.9	10.0	0.3	15.6
여자 Female	53.7	46.3	45.6	18.0	6.7	12.0	-	17.6
남자 Male	30.4	69.6	61.1	12.5	7.3	6.2	1.0	11.9
충남 Chungnam	38.5	61.5	59.0	9.5	5.9	9.2	0.3	16.1
여자 Female	48.9	51.1	53.3	7.8	7.5	11.0	0.3	20.1
남자 Male	28.0	72.0	69.0	12.6	3.0	6.0	0.4	8.9
전북 Jeonbuk	31.7	68.3	49.5	16.2	11.7	6.8	0.1	15.7
여자 Female	40.0	60.0	43.3	17.1	11.7	8.7	-	19.2
남자 Male	22.8	77.2	61.4	14.4	11.5	3.2	0.4	9.0
전남 Jeonnam	30.8	69.2	47.8	16.1	8.5	8.0	1.1	18.6
여자 Female	39.6	60.4	42.5	16.3	8.7	9.0	1.0	22.5
남자 Male	21.4	78.6	58.2	15.6	8.0	6.0	1.3	10.9
경북 Gyeongbuk	38.4	61.6	45.2	15.1	8.3	8.7	0.2	22.6
여자 Female	49.7	50.3	39.4	14.2	9.5	10.6	0.4	25.9
남자 Male	26.7	73.3	56.3	16.8	5.9	5.1	-	15.8
경남 Gyeongnam	36.1	63.9	49.1	14.4	10.4	10.5	-	15.7
여자 Female	47.1	52.9	42.2	14.5	13.4	12.6	-	17.4
남자 Male	24.7	75.3	62.7	14.1	4.5	6.4	-	12.3
제주 Jeju	39.6	60.4	55.4	9.9	12.9	9.5	0.5	11.8
여자 Female	52.6	47.4	50.8	10.0	14.2	11.0	0.8	13.3
남자 Male	25.8	74.2	65.4	9.7	10.0	6.3	-	8.5

주 : 1) “낮이나 다음 기회로 미룬다”가 포함.  
자료 : 통계청, KOSIS DB 웹서비스.  
Note : Including "Go there only in daytime"  
Data : National Statistical Office, KOSIS DB Web Service.

단위 : 명, % Unit : Persons, Percent

시도 City/Province	전체 Total	여성공무원 수 Number of Female Public servant	여성 비율 Rate of Female
2007			
전 국 Whole Country	275 484	78 855	28.6
대전광역시 Daejeon	6 784	1 933	28.5
서울특별시 Seoul	46 490	13 164	28.3
부산광역시 Busan	15 972	4 930	30.9
대구광역시 Daegu	10 826	2 870	26.5
인천광역시 Incheon	12 502	3 841	30.7
광주광역시 Gwangju	6 436	1 857	28.9
울산광역시 Ulsan	5 122	1 555	30.4
경 기 도 Gyeonggi-do	42 701	13 513	31.6
강 원 도 Gangwon-do	15 812	3 982	25.2
충 청 북 도 Chungcheongbuk-do	11 984	3 208	26.8
충 청 남 도 Chungcheongnam-do	16 044	4 324	27.0
전 라 북 도 Jeollabuk-do	15 398	4 556	29.6
전 라 남 도 Jeollanam-do	19 495	5 383	27.6
경 상 북 도 Gyeongsangbuk-do	23 540	5 988	25.4
경 상 남 도 Gyeongsangnam-do	21 356	6 460	30.2
제 주 도 Jeju-do	5 022	1 291	25.7

자료 : 행정안전부, 「지방자치단체 여성공무원 통계」  
Source : Ministry of Public administration and Security, Localgovernment Statistics on Female women servant.



---

---

13. 국제비교

International Comparative

---

---



<표 13-1-1> 인구  
Population

단위 : 천명당, %, km<sup>2</sup> Unit : Thousand Persons, Percent, km<sup>2</sup>

국가 Country	2007년					연평균 인구 증가율 Annual increase rates(%) (2006~2007)	인구밀도 Density (per km <sup>2</sup> )
	조출생률 Crude birth rates	조사망률 Crude death rates	자연증가율 Natural increase rates	조혼인율 Crude marriage rates	조이혼율 Crude divorce rates		
한국 Korea	10.0	5.0	5.1	7.0	2.5	0.3	486
일본 Japan	8.6	8.8	-0.1	5.7	2.0	-	338
터키 Turkey	17.3	6.1	11.2	8.6	1.3	1.2	94
오스트리아 Austria	9.2	9.0	0.2	4.3	2.5	0.5	99
벨기에 Belgium	11.4	9.5	1.9	4.3	2.8	0.7	348
체코 Czech Republic	11.1	10.1	1.0	5.5	3.0	0.5	131
덴마크 Denmark	11.7	10.2	1.6	6.7	2.6	0.4	127
핀란드 Finland	11.1	9.3	1.8	5.6	2.5	0.4	16
프랑스 France	12.7	8.4	4.4	4.3	-	0.6	112
독일 Germany	8.3	10.1	-1.7	4.5	2.3	-0.1	230
그리스 Greece	10.0	9.8	0.2	5.5	-	0.4	85
헝가리 Hungary	9.7	13.2	-3.5	4.1	2.5	-0.2	108
아이슬란드 Iceland	14.6	6.2	8.4	5.5	1.7	2.6	3
아일랜드 Ireland	16.3	6.5	9.8	5.2	0.8	2.5	62
이탈리아 Italy	9.5	9.7	-0.2	4.2	-	0.7	197
룩셈부르크 Luxembourg	11.4	8.1	3.4	4.1	2.3	1.6	186
네덜란드 Netherlands	11.1	8.1	2.9	4.4	2.0	0.2	439
노르웨이 Norway	12.4	8.9	3.5	5.0	2.2	0.9	15
폴란드 Poland	10.2	9.9	0.3	6.5	1.7	-0.1	122
포르투갈 Portugal	9.7	9.8	-0.1	4.4	2.4	0.3	115
스페인 Spain	11.0	8.6	2.4	4.5	2.8	1.7	89
스웨덴 Sweden	11.7	10.0	1.7	5.2	2.3	0.7	21
스위스 Switzerland	9.9	8.1	1.8	5.3	2.6	0.8	183
영국 United Kingdom	12.7	-	-	-	2.4	0.6	251
캐나다 Canada	-	-	-	4.6	-	1.0	3
멕시코 Mexico	-	4.9	-	5.6	0.7	0.9	54
미국 USA	14.3	-	-	7.3	-	1.0	31
호주 Australia	13.5	6.5	7.0	5.5	2.3	1.6	3
뉴질랜드 New Zealand	15.1	6.7	8.4	5.1	2.3	1.1	16

자료 : 통계청, KOSIS DB 웹서비스.  
Data : National Statistical Office, KOSIS DB Web Service.

<표 13-1-2> 출생아수 및 출생성비  
Live Birth and Sex Ratio

단위 : 명, 여아 100명당 남아수 Unit : Persons, Per Hundred Female

국가 Country	출생 Live-births	출생성비		출생성비 Sex Ratio at birth
		여성 Female	남성 Male	
2007				
한국 Korea	493,189	239,190	253,999	106.2
일본 Japan	1,089,818	529,971	559,847	105.6
싱가포르 Singapore	39,490	19,051	20,438	107.3
대만 Taiwan	204,414	-	-	109.6
브라질 Brazil	2,755,176	1,337,289	1,417,887	106.0
체코 Czech	114,632	56,157	58,475	104.1
핀란드 Finland	58,729	28,593	30,136	105.4
독일 Germany	684,862	333,023	351,839	105.7
헝가리 Hungary	97,613	47,580	50,033	105.2
네덜란드 Netherlands	2,558	1,269	1,289	101.6
노르웨이 Norway	58,459	28,455	30,004	105.4
포르투갈 Portugal	102,492	49,809	52,683	105.8
스페인 Spain	493,702	239,112	254,590	106.5
스웨덴 Sweden	107,421	52,162	55,259	105.9
스위스 Switzerland	74,494	36,310	38,184	105.2
호주 Australia	285,213	138,757	146,456	105.5
뉴질랜드 New Zealand	64,044	31,031	33,013	106.4

자료 : 통계청, KOSIS DB 웹서비스.  
Data : National Statistical Office, KOSIS DB Web Service.

<표 13-2-1> 취학률  
Enrollment Ratio

단위 : % Unit : Percent

국가 Country	초등교육			중등교육			고등교육		
	Primary Level	여 F	남 M	Secondary Level	여 F	남 M	Tertiary Level	여 F	남 M
2008									
한국 Korea	105	104	106	97	95	99	98	79	115
중국 China	113	116	111	76	78	74	23	23	22
일본 Japan	102	102	102	101	101	101	58	54	62
필리핀 Philippines	110	109	111	82	86	79	29	32	26
터키 Turkey	99	98	101	82	77	87	38	34	43
오스트리아 Austria	100	99	100	100	98	102	55	59	50
벨기에 Belgium	103	103	103	108	107	110	63	70	56
프랑스 France	110	109	111	113	113	113	55	61	48
독일 Germany	105	105	105	102	100	103	-	-	-
네덜란드 Netherlands	107	106	108	121	120	122	61	64	58
노르웨이 Norway	99	99	99	112	110	113	73	91	56
스페인 Spain	107	106	107	120	123	117	71	78	63
스웨덴 Sweden	95	95	95	103	103	104	71	88	55
영국 United Kingdom	106	106	106	99	100	98	57	67	48
멕시코 Mexico	114	113	115	90	93	87	27	27	28
미국 USA	99	99	98	94	94	94	83	97	69
호주 Australia	106	105	106	149	146	153	77	87	67
뉴질랜드 New Zealand	101	101	101	119	122	115	78	94	64

자료 : 통계청, KOSIS DB 웹서비스.  
Data : National Statistical Office, KOSIS DB Web Service.

<표 13-2-2> 여교사비율 및 교사 1인당 학생수  
Female Teacher Ratios and Number of Students per One Teacher

단위 : %, 명 Unit : Percent, Person

국가 Country	여교사 비율 Female Teacher Ratios		교사 1인당 학생수 Pupil/Teacher Ratios	
	초등 Primary Level	중등 Secondary Level	초등 Primary Level	중등 Secondary Level
2008				
한국 Korea	77	54	24	18
중국 China	56	-	18	16
일본 Japan	-	-	18	12
오스트리아 Austria	89	62	12	11
벨기에 Belgium	80	-	11	-
프랑스 France	82	59	19	12
독일 Germany	85	58	13	13
스페인 Spain	75	55	12	11
스웨덴 Sweden	81	59	10	10
영국 United Kingdom	81	-	18	-
멕시코 Mexico	66	48	28	18
미국 USA	86	60	14	14
뉴질랜드 New Zealand	84	62	15	14

자료 : 통계청, KOSIS DB 웹서비스.  
Data : National Statistical Office, KOSIS DB Web Service.

<표 13-3-1> 여성 취업자의 종사상 지위별 분포  
Distribution of Women Workers by Status of Employment

단위 : %, Unit : Percent

국가 Country	전체 Total	임금근로자 Employees	고용주 Employers	자영업자 Own-account worker	무급가족종사 자 Unpaid Family Workers
2008					
한국 Korea	100.0	69.6	3.5	14.5	12.5
일본 Japan	100.0	87.5	1.0	4.6	6.9
필리핀 Philippines	100.0	51.4	2.4		17.4
터키 Turkey	100.0	53.2	1.4	28.8	34.4
캐나다 Canada	100.0	88.8	11.0	11.0	0.2
멕시코 Mexico	100.0	65.1	2.4	-	9.7
미국 USA	100.0	94.4	5.5	22.7	0.1
오스트리아 Austria	100.0	88.5	2.8	-	2.7
체코 Czech	100.0	89.4	1.9	6.0	1.0
덴마크 Denmark	100.0	94.9	4.4	7.7	0.8
핀란드 Finland	100.0	91.4	8.1	-	0.4
독일 Germany	100.0	91.2	7.3	-	1.5
헝가리 Hungary	100.0	91.4	3.0	-	0.5
노르웨이 Norway	100.0	95.6	1.2	5.1	0.3
폴란드 Poland	100.0	79.6	2.7	2.9	5.9
스페인 Spain	100.0	87.0	3.5	8.1	1.4
스위스 Switzerland	100.0	86.8	3.3	7.4	2.6
영국 United Kingdom	100.0	91.8	7.7	-	0.5
호주 Australia	100.0	91.0	2.1	6.6	0.3
뉴질랜드 New Zealand	100.0	87.4	3.1	8.1	1.3

주 : 생산조합회원과 달리 분류되지 않는 종사자는 총수에서 제외.

자료 : 통계청, KOSIS DB 웹서비스.

Note : Members of producers' cooperative and Persons not classifiable are excluded.

Data : National Statistical Office, KOSIS DB Web Service.

<표 13-3-2> 여성의 연령별  
Economic Activity Rate

단위 : %

국가 Country	전체 <sup>1)</sup> Total	15-19	20-24	25-29	30-34
2006					
한국 Korea	50.3	8.9	59.1	67.5	53.1
호주 Australia	57.2	59.8	78.5	74.8	70.0
오스트리아 Austria	42.1	37.4	71.4	80.1	78.3
캐나다 Canada	62.1	55.1	77.1	81.8	80.6
덴마크 Denmark	74.7	71.5	74.0	81.4	86.2
프랑스 <sup>2)</sup> France	49.6	11.5	55.3	78.7	79.5
독일 Germany	41.3	27.8	67.0	75.7	77.0
일본 <sup>2)</sup> Japan	41.9	16.6	70.7	75.7	62.8
네덜란드 Netherlands	56.3	57.2	79.2	84.2	81.2
멕시코 Mexico	41.7	24.9	45.2	50.1	51.8
폴란드 Poland	46.6	7.1	51.4	75.7	78.6
포르투갈 Portugal	55.8	14.4	58.4	85.2	88.0

주 : 1) 15세 이상. 2) 2005년.

자료 : ILO, 「노동통계연감」

경제활동 참가율  
of Women by Age

Unit : Percent

35-39	40-44	45-49	50-54	55-59	60+
59.6	65.6	64.4	58.5	49.7	28.3
70.7	76.5	78.3	73.4	57.9	11.5
83.0	84.5	82.6	75.0	41.9	4.0
81.5	82.9	82.6	87.1	62.3	13.6
86.7	87.3	87.2	83.4	77.0	22.7
82.0	82.9	83.2	77.3	53.4	3.2
79.9	84.2	83.5	78.7	65.6	6.6
63.6	71.4	74.0	70.5	60.3	18.9
79.3	77.8	76.5	68.2	49.3	6.0
54.0	54.9	50.4	44.0	35.3	18.9
81.6	82.2	77.9	59.8	25.3	5.2
86.9	82.6	79.3	72.6	51.4	18.7

Note : 1) 15 years and over. 2) Figure of year 2005.  
Source : ILO, 「Yearbook of Labour Statistics」.

<표 13-3-3> 여성 취업자의  
Distribution of Women

단위 : %

국가 Country	전체 Total	농림어업, 수산업, Agriculture, Hunting, Forestry & Fishing	광업 Mining & Quarrying	제조업 Manufacturing	전기, 가스, 수도업 Electric., Gas & Water
2008					
한국 Korea	100.0	7.9	0.0	12.9	0.2
일본 Japan	100.0	4.2	0.0	13.6	0.1
터키 Turkey	100.0	42.1	0.1	14.8	0.1
캐나다 Canada	100.0	1.3	0.6	7.4	0.4
멕시코 Mexico	100.0	4.0	0.1	16.9	0.2
미국 USA	100.0	0.8	0.2	6.9	0.4
오스트리아 Austria	100.0	5.6	0.1	9.6	0.3
벨기에 Belgium	100.0	1.0	0.1	8.7	0.5
덴마크 Denmark	100.0	1.1	-	10.4	0.4
핀란드 Finland	100.0	2.7	-	9.5	0.3
독일 Germany	100.0	1.6	0.1	13.6	0.5
헝가리 Hungary	100.0	2.4	0.1	18.8	0.7
이탈리아 Italy	100.0	2.9	0.1	14.6	0.3
네덜란드 Netherlands	100.0	1.8	-	6.1	0.3
노르웨이 Norway	100.0	1.3	0.8	6.1	0.4
스페인 Spain	100.0	2.7	0.1	9.2	0.3
스위스 Switzerland	100.0	2.8	9.5	-	-
영국 UK	100.0	0.9	0.2	6.7	0.4
호주 Australia	100.0	2.2	0.4	6.1	0.5
뉴질랜드 New Zealand	100.0	4.9	0.0	8.1	0.2

자료 : 통계청, 「국제통계연감」.

산업별 분포  
Workers by Industry

Unit : Percent

건설업 Construction	도·소매업 Wholesale/Retail Trade	음식, 숙박업 Restaurants & Hotels	운수, 통신 Transportation & Communication	금융, 보험, 부동산사업서비스 Financing & Insurance, Real estate & Business Services	공공, 개인, 사회 서비스업 및 기타 Other Community, Social & Personal Service & etc
1.8	16.9	14.1	2.7	12.7	30.9
2.9	21.5	7.5	3.0	14.3	32.9
0.8	10.7	2.6	1.6	5.8	16.7
1.8	16.9	7.9	4.2	17.8	41.9
0.7	27.3	10.1	1.3	6.1	33.3
1.6	13.6	7.7	2.3	18.0	48.8
2.4	19.0	8.7	3.2	13.8	37.4
1.4	13.9	3.5	3.9	13.9	53.2
1.3	14.1	3.2	3.3	11.8	54.0
1.1	12.4	5.4	4.0	13.9	50.5
1.7	15.8	4.8	3.4	14.9	43.7
1.4	17.2	5.0	4.4	11.5	38.5
1.2	15.3	6.3	3.2	15.4	40.8
1.2	14.7	4.6	3.5	14.0	53.7
0.9	14.4	3.8	3.3	10.8	58.3
1.8	18.6	9.5	3.2	15.0	39.7
1.6	14.8	4.7	3.2	15.7	47.7
1.7	15.6	5.1	3.4	15.6	50.4
2.4	17.6	8.1	3.8	16.9	42.0
2.0	18.2	6.0	3.5	15.4	41.6

Source : National Statistical Office, *International Statistics Yearbook*.

<표 13-4-1> 흡연율(여자, 15세 이상)  
Regular smoking habits(Female, 15)

Unit : Percent

단위 : %

국가 Country	1985	1990	1995	2000	2003	2005	2006	2007	2008	2009
한국 Korea	-	6.4	5.5	5.4	5.4	4.6	3.9	-	3.2	-
일본 Japan	13.7	14.3	15.2	13.7	13.6	13.8	12.4	12.7	12.9	11.9
터키 Turkey	-	24.3	27.1	17.8	17.8	17.8	16.6	-	11.6	-
캐나다 Canada	27.8	26.7	23.6	20.1	16.9	15.5	-	16.0	15.1	-
멕시코 Mexico	14.4	14.4	14.2	16.3	16.1	16.1	-	-	-	-
미국 United States	27.9	22.8	18.3	17.3	15.7	14.9	14.5	13.7	15.1	-
오스트리아 Austria	-	-	-	32.2	-	-	19.4	-	-	-
벨기에 Belgium	26.9	26.0	24.0	26.0	25.0	16.0	16.0	19.0	16.0	-
체코 Czech Republic	-	21.0	20.2	17.3	18.1	19.4	-	-	19.4	-
덴마크 Denmark	42.0	42.0	33.0	29.0	25.0	23.0	23.0	21.0	22.0	14.0
핀란드 Finland	14.3	20.0	19.5	20.3	19.3	18.2	18.9	16.6	17.6	-
프랑스 France	20.0	20.0	21.0	21.0	21.0	19.0	21.4	-	22.3	-
독일 Germany	-	22.2	16.8	18.9	19.1	19.1	-	-	-	-
그리스 Greece	25.0	26.0	28.0	27.0	31.3	31.3	30.8	-	33.5	-
헝가리 Hungary	22.0	-	27.0	23.0	24.6	24.6	-	-	-	-
아이슬란드 Iceland	30.6	29.9	26.9	22.5	19.6	19.5	17.4	18.2	15.3	15.7
아일랜드 Ireland	32.0	29.0	28.0	27.0	26.0	26.0	-	27.0	-	-
이탈리아 Italy	17.4	17.8	17.4	17.4	17.6	16.4	17.2	16.6	16.4	17.1
룩셈부르크 Luxembourg	25.0	26.0	26.0	26.0	26.0	19.0	18.0	18.0	18.0	-
네덜란드 Netherlands	34.0	32.0	31.0	29.0	28.0	26.0	26.0	26.0	25.0	24.0
노르웨이 Norway	32.0	33.0	32.0	32.0	25.0	24.0	24.0	22.0	22.0	20.0
폴란드 Poland	-	28.0	20.5	19.5	19.3	19.3	-	-	-	-
포르투갈 Portugal	5.1	5.1	7.6	9.5	9.0	9.0	11.2	-	-	-
스페인 Spain	27.0	21.4	24.5	24.6	22.4	22.4	21.5	-	-	-
스웨덴 Sweden	27.2	25.9	23.6	21.0	18.3	18.0	16.7	-	-	-
스위스 Switzerland	-	22.8	24.6	22.8	22.8	22.8	-	17.6	-	-
영국 United Kingdom	32.0	30.0	26.0	26.0	24.0	23.0	21.0	20.0	21.0	-
호주 Australia	28.5	27.0	22.0	18.2	16.5	16.5	-	15.2	-	-
뉴질랜드 New Zealand	30.0	27.0	26.0	25.0	23.0	22.5	19.5	17.0	-	-

자료 : 통계청, KOSIS DB 웹서비스.  
Data : National Statistical Office, *KOSIS DB* Web Service.

<표 13-4-2> 0세의 기대여명(여자)

Life expectancy at age 0(Female)

단위 : 세

Unit : Age

국가 Country	2001	2002	2003	2004	2005	2006	2007	2008	2009	2010
한국 Korea	80.0	80.5	80.8	81.4	81.9	82.4	83.7	83.7	83.9	-
호주 Australia	82.4	82.6	82.8	83.0	83.3	83.5	83.1	83.3	83.5	-
오스트리아 Austria	81.5	81.7	81.6	82.1	82.2	82.7	82.6	82.6	82.8	-
벨기에 Belgium	81.7	81.7	81.7	82.4	82.4	82.3	83	-	-	-
캐나다 Canada	82.1	82.1	82.4	82.6	82.6	-	80.2	80.5	80.5	-
체코 Czech Republic	78.5	78.7	78.7	79.0	79.1	79.9	80.6	81	81.1	-
덴마크 Denmark	79.3	79.5	79.9	79.9	80.2	80.7	83.1	83.3	83.5	-
핀란드 Finland	81.5	81.5	81.8	82.3	82.3	83.1	84.4	84.3	84.4	84.8
프랑스 France	82.9	83.0	82.9	83.8	83.8	84.4	82.7	82.7	82.8	-
독일 Germany	81.3	81.2	81.4	81.4	81.8	82.4	81.8	82.3	82.7	-
그리스 Greece	81.0	81.1	81.3	81.5	81.7	82.0	77.3	77.8	77.9	-
헝가리 Hungary	76.4	76.7	76.7	76.9	76.9	77.4	82.9	83	83.3	-
아이슬랜드 Iceland	82.2	82.5	82.7	82.7	83.1	83.0	82.1	82.4	82.5	-
아일랜드 Ireland	79.6	80.3	80.7	80.7	81.8	82.1	84.2	84.5	-	-
이탈리아 Italy	82.8	82.9	82.5	82.5	83.2	-	86	86	86.4	-
일본 Japan	84.9	85.2	85.3	85.6	85.5	85.8	82.7	83.3	83.8	-
룩셈부르크 Luxembourg	80.7	81.5	81.0	81.0	82.3	81.9	82.2	83.1	83.3	-
멕시코 Mexico	76.8	77.1	77.4	77.6	77.9	78.1	77.4	77.5	77.6	77.8
네덜란드 Netherlands	80.7	80.7	80.9	81.4	81.6	81.9	82.3	82.3	82.7	-
뉴질랜드 New zealand	81.1	81.1	81.7	81.7	81.7	81.9	82.2	82.4	82.7	-
노르웨이 Norway	81.5	81.5	82.0	82.3	82.5	82.9	82.9	83.2	83.2	-
폴란드 Poland	78.3	78.7	78.8	79.2	79.4	79.6	79.7	80	80	-
포르투갈 Portugal	80.3	80.5	80.5	81.0	81.4	82.3	82.2	82.4	82.6	-
슬로바키아 Slovakia	77.7	77.7	77.8	77.8	77.9	78.2	78.1	78.7	76.7	-
스페인 Spain	82.8	82.9	83.6	83.7	83.9	84.4	84.6	84.5	84.9	-
스웨덴 Sweden	82.1	82.1	82.5	82.7	82.8	82.9	83	83.2	83.4	83.5
스위스 Switzerland	83.0	83.0	83.1	83.7	83.9	84.2	84.4	84.6	84.6	-
터키 Turkey	73.0	73.2	73.4	73.6	73.8	74.0	75.6	75.8	76.1	-
영국 United Kingdom	80.4	80.5	80.7	81.1	81.1	-	81.8	81.9	82.5	-
미국 United States	79.8	79.9	80.1	80.4	80.4	-	80.4	80.5	80.6	-

자료 : OECD Health Data 2008, July 2008.  
Source : OECD Health Data 2008, July 2008.

<표 13-4-3> 60세의 기대여명(여자)

Life expectancy at age 60(Female)

단위 : 세

Unit : Age

국가 Country	2001	2002	2003	2004	2005	2006	2007	2008	2009	2010
한국 Korea	22.8	23.1	23.3	23.8	24.3	24.6	26	26	26.1	-
호주 Australia	25.0	25.2	25.3	25.5	25.7	25.8	25.3	25.5	25.4	-
오스트리아 Austria	24.1	24.1	24.1	24.6	24.7	24.9	25.3	25.2	25.4	-
벨기에 Belgium	24.0	23.9	23.9	23.9	23.9	24.9	25.5	-	-	-
캐나다 Canada	24.8	24.8	25.0	25.2	25.2	-	22.7	23	22.9	-
체코 Czech Republic	21.3	21.5	21.4	21.4	21.4	22.4	23.3	23.6	23.6	-
덴마크 Denmark	22.4	22.4	22.7	22.7	22.7	23.3	25.6	25.7	25.9	-
핀란드 Finland	23.9	24.0	24.0	24.0	24.0	25.5	26.9	26.9	27	27.2
프랑스 France	25.7	25.7	25.6	25.6	25.6	27.0	25	25	25.1	-
독일 Germany	23.9	23.9	23.9	23.9	23.9	24.8	23.9	24.2	24.7	-
그리스 Greece	23.2	23.3	23.4	23.7	23.9	24.0	21.2	21.4	21.5	-
헝가리 Hungary	20.6	20.9	20.8	20.9	20.9	21.1	24.9	24.8	25	-
아이슬랜드 Iceland	24.4	24.8	24.8	24.8	24.8	25.0	24.4	24.6	24.9	-
아일랜드 Ireland	22.4	22.9	23.1	23.1	23.1	24.5	26.2	26.4	-	-
이탈리아 Italy	25.7	25.7	25.7	25.7	-	-	28.1	28.1	28.5	-
일본 Japan	27.1	27.4	27.5	27.7	27.6	27.9	25	25.5	26	-
룩셈부르크 Luxembourg	23.7	24.2	23.2	23.2	23.2	24.4	24.5	25.3	25.6	-
멕시코 Mexico	22.2	22.3	22.4	22.5	22.6	22.7	22.1	22.1	22.1	22.1
네덜란드 Netherlands	23.5	23.5	23.7	24.1	24.3	24.4	24.7	24.7	25	-
뉴질랜드 New zealand	24.1	24.1	24.6	24.6	24.6	24.7	24.9	25.1	25.3	-
노르웨이 Norway	24.0	24.0	24.4	24.4	24.4	25.1	25.1	25.3	25.4	-
폴란드 Poland	21.7	22.0	22.0	22.5	22.7	22.8	22.9	23.1	23.1	-
포르투갈 Portugal	23.2	23.3	23.3	23.3	23.3	24.6	24.6	24.7	24.9	-
슬로바키아 Slovakia	20.8	21.0	21.0	21.0	21.0	21.2	21.2	21.6	21.7	-
스페인 Spain	25.1	25.2	25.2	25.2	25.2	26.5	26.4	26.6	26.9	-
스웨덴 Sweden	24.3	24.3	24.6	24.8	24.9	25.0	25	25.2	25.4	25.4
스위스 Switzerland	25.4	25.4	25.3	25.3	25.3	26.5	26.5	26.6	26.6	-
터키 Turkey	18.6	18.7	18.8	18.9	19.0	19.0	19.7	19.8	19.9	-
영국 United Kingdom	23.2	23.2	23.2	23.2	23.2	-	24.4	24.5	25.1	-
미국 United States	23.4	23.5	23.8	24.0	24.0	-	23.9	24	24.1	-

자료 : OECD Health Data 2008, July 2008.  
Source : OECD Health Data 2008, July 2008.

<표 13-4-4> 모성 사망비  
Maternal mortality ratio

<표 13-5-1> 국가별 남녀평등지수  
Gender Development Index

단위 : 출생아 10만명 당

Unit : Per 100,000 live births

국가 Country	1985	1990	1995	2000	2001	2002	2003	2004	2005	2006
한국 Korea	-	-	20.0	15.0	15.0	16.0	15.0	15.0	15.0	-
호주 Australia	4.4	6.1	9.4	6.0	4.9	4.8	3.2	3.9	3.5	-
오스트리아 Austria	6.9	6.6	1.1	2.6	6.6	2.6	2.6	3.8	3.8	2.6
벨기에 Belgium	3.4	3.4	9.5	8.1	7.6	6.9	3.3	2.5	2.5	-
캐나다 Canada	4.0	2.5	4.5	3.4	7.8	4.6	6.9	5.9	5.9	-
체코 Czech Republic	9.6	8.4	2.1	5.5	3.3	3.2	4.3	5.1	2.9	13.0
덴마크 Denmark	-	-	17.7	13.6	10.9	10.9	10.8	9.2	7.7	-
핀란드 Finland	6.4	6.1	1.6	5.3	5.3	5.4	3.5	3.5	3.5	6.8
프랑스 France	12.0	10.4	9.6	6.5	7.3	8.8	7.4	7.4	7.4	-
독일 Germany	10.7	9.1	5.4	5.6	3.7	2.9	4.2	5.2	4.1	6.1
그리스 Greece	6.9	1.0	1.9	6.0	3.9	1.0	1.9	2.8	2.8	1.8
헝가리 Hungary	26.1	20.7	15.2	10.2	5.2	8.3	7.4	4.2	5.1	8.0
아이슬란드 Iceland	0.0	21.0	0.0	0.0	24.4	0.0	0.0	0.0	0.0	0.0
아일랜드 Ireland	6.4	3.8	0.0	1.8	5.2	8.3	0.0	0.0	3.3	0.0
이탈리아 Italy	8.0	8.6	3.2	3.0	2.1	3.4	3.4	3.4	3.4	-
일본 Japan	15.8	8.6	7.2	6.6	6.5	7.3	6.1	4.4	5.8	4.9
룩셈부르크 Luxembourg	23.6	20.3	18.5	17.5	17.5	17.5	18.3	18.3	18.3	-
멕시코 Mexico	96.5	89.0	83.2	72.6	70.8	63.9	65.2	62.4	63.4	60.0
네덜란드 Netherlands	4.5	7.6	7.3	8.7	6.9	9.9	4.0	5.2	8.5	8.1
뉴질랜드 New Zealand	13.5	6.6	3.5	8.8	5.3	14.7	14.7	14.7	14.7	-
노르웨이 Norway	2.0	3.3	6.6	3.4	5.3	3.6	12.4	0.0	0.0	-
폴란드 Poland	11.0	12.8	9.9	7.9	3.5	5.4	4.0	4.8	3.0	2.9
포르투갈 Portugal	10.0	10.3	8.4	2.5	6.2	6.1	7.1	8.2	8.2	-
슬로바키아 Slovakia	5.6	6.3	8.1	1.8	15.6	7.9	3.9	5.6	3.7	5.6
스페인 Spain	4.4	5.5	3.0	3.5	4.2	3.3	4.5	4.5	4.5	2.9
스웨덴 Sweden	5.1	3.2	3.9	4.4	3.3	4.2	2.0	2.0	2.0	-
스위스 Switzerland	5.4	6.0	8.5	6.4	1.4	4.2	5.6	5.6	5.6	8.2
터키 Turkey	-	100.0	49.2	49.2	-	28.5	28.5	28.5	28.5	-
영국 United Kingdom	8.0	8.0	7.0	6.8	7.5	6.0	7.9	7.7	5.7	7.2
미국 United States	7.8	8.2	7.1	9.8	9.9	8.9	12.1	13.1	13.1	-

자료 : OECD Health Data 2008, July 2008.  
Source : OECD Health Data 2008, July 2008.

단위 : 세, %, \$

Unit : Age, Percent, Dollar

국가 Country	GDI 순위 GDI Rank	평균수명 Life Expectancy 2005		문자해독률 Adult literacy rate 2005		초·고등취학률 Combined primary secondary and tertiary gross enrollment ratio 2005		1인당 실질 GDP GDP per capita 2005		HDI 순위 HDI rank	GDI순위- HDI순위 <sup>1)</sup> HDI Rank minus GDI rank
		여 F	남 M	여 F	남 M	여 F	남 M	여 F	남 M		
한국 Korea	26	81.5	74.3	99.0	99.0	89	102	12 531	31 476	26	-1
아이슬란드 Iceland	1	83.1	79.9	99.0	99.0	101	90	28 637	40 000	1	0
호주 Australia	2	83.3	78.5	99.0	99.0	114	112	26 311	37 414	3	1
노르웨이 Norway	3	82.2	77.3	99.0	99.0	103	95	30 749	40 000	2	-1
캐나다 Canada	4	82.6	77.9	99.0	99.0	101	98	25 448	40 000	4	0
스웨덴 Sweden	5	82.7	78.3	99.0	99.0	100	91	29 044	36 059	6	1
네덜란드 Netherlands	6	81.4	76.9	99.0	99.0	98	99	25 625	39 845	9	3
프랑스 France	7	83.7	76.6	99.0	99.0	99	94	23 945	37 169	10	3
핀란드 Finland	8	82.0	75.6	99.0	99.0	105	98	29 795	37 739	11	3
스위스 Switzerland	9	83.7	78.5	99.0	99.0	83	88	25 056	40 000	7	-2
영국 United Kingdom	10	81.2	76.7	99.0	99.0	96	90	26 242	40 000	16	6
덴마크 Denmark	11	80.1	75.5	99.0	99.0	107	99	28 766	39 288	14	3
스페인 Spain	12	83.8	77.2	99.0	99.0	101	95	18 335	36 324	13	1
일본 Japan	13	85.7	78.7	99.0	99.0	85	87	17 802	40 000	8	-5
벨기에 Belgium	14	81.8	75.8	99.0	99.0	97	94	22 182	40 000	17	3
아일랜드 Ireland	15	80.9	76.0	99.0	99.0	102	98	21 076	40 000	5	-10
미국 USA	16	80.4	75.2	99.0	99.0	98	89	25 005	40 000	12	-4
룩셈부르크 Luxembourg	23	81.4	75.4	99.0	99.0	85	84	20 446	40 000	18	-5
헝가리 Hungary	34	77.0	68.8	99.0	99.0	93	86	14 058	22 098	36	1
멕시코 Mexico	51	78.0	73.1	90.2	93.2	76	75	6 039	15 680	52	-1

주 : 1) GDI순위는 157개국, HDI순위는 177개국을 대상으로 하였기 때문에  
HDI순위와 GDI순위의 차는 HDI순위를 조정한 후 계산하였음.

자료 : UNDP, Human Development Report 2007/2008.

Note : 1) The HDI ranks used in this column are those recalculated for a universe of 140 countries.

Source : UNDP, Human Development Report 2007/2008.

<표 13-5-2> 국가별 남녀권한척도

Gender Empowerment Measure

단위 : %, \$

Unit : Percent, Dollar

국가 Country	GEM순위 GEM rank	의회여성점유율(%) Seats held in parliament (% women)	행정관리직 여성비율(%) Administrators and managers (% women)	전문기술직 여성비율(%) Professional and technical workers (% women)	소득격차 Ratio of estimated female to male earned income
한국 Korea	64	13.4	8	39	0.40
노르웨이 Norway	1	37.9	30	50	0.77
스웨덴 Sweden	2	47.3	30	51	0.81
핀란드 Finland	3	42.0	30	55	0.71
덴마크 Denmark	4	36.9	25	53	0.73
아이슬란드 Iceland	5	31.7	27	56	0.72
네덜란드 Netherlands	6	36.0	26	50	0.64
벨기에 Belgium	7	35.7	32	49	0.55
호주 Australia	8	28.3	37	56	0.70
독일 Germany	9	30.6	37	50	0.58
캐나다 Canada	10	24.3	36	56	0.64
뉴질랜드 New Zealand	11	32.2	36	53	0.70
스페인 Spain	12	30.5	32	48	0.50
오스트리아 Austria	13	31.0	27	49	0.46
영국 United Kingdom	14	19.3	34	47	0.66
미국 USA	15	16.3	42	56	0.63
싱가폴 Singapore	16	24.5	26	44	0.51
아르헨티나 Argentina	17	36.8	33	53	0.54
프랑스 France	18	13.9	37	47	0.64
아일랜드 Ireland	19	14.2	31	52	0.53
바하마 Bahamas	20	22.2	46	60	0.70

주 : GEM순위는 93개국을 대상으로 함.

자료 : UNDP, *Human Development Report 2007/2008*.

Note : The GEM ranks used a universe of 93 countries.

Data : UNDP, *Human Development Report 2007/2008*.



# 대전여성통계

---

발행인 / 이 창 기

발행일 / 2011년 11월

발행처 / 대전발전연구원

302-280 대전광역시 서구 월평동 160-20

전화 / 530-3523

팩스 / 530-3528

홈페이지 / <http://www.djdi.re.kr>

---

이 보고서의 내용은 연구책임자의 견해로서 대전광역시의 정책적 입장과는 다를 수 있습니다. 출처를 밝히는 한 자유로이 인용할 수 있으나 무단전제나 복제는 금합니다.