

정책연구 2014-32

대전여성가족통계

Daejeon Statistics on Women & Family

주혜진 · 손정혁

정책연구 2014-32

ISBN 979-11-85969-27-5 93330

대전여성가족통계

Daejeon Statistics on Women & Family

주혜진 · 손정혁

연구진

- 주혜진 / 대전발전연구원 책임연구위원
- 손정혁 / 대전발전연구원 위촉연구위원

발 간 사

대전지역 여성의 삶의 수준 및 가족생활의 변화를 한눈에 볼 수 있는 「2014 대전여성가족통계」를 발간하게 되었습니다. 본 보고서는 2003년 「대전여성통계」로 최초 발간된 이래 우리 지역의 성 주류화의 실천 전략 도구로도 유용하게 활용되고 있습니다.

우선 본 보고서를 통해 변화하는 대전지역 여성가족의 실태 및 현안을 파악할 수 있도록 노력하였습니다. 특히 최근 성별영향분석평가법이 시행되고 성인지예산 제도가 본격화 되면서, 성별 분리 통계의 활용성이 더욱 커지고 있는 시점에서 의미 있는 통계집 발간이 되리라 생각합니다.

「2014 대전여성가족통계」는 2013년 발간된 대전여성가족통계, 중앙 및 타 시도 통계와 일관성을 유지하면서 인구, 가족, 보육, 교육, 경제활동, 보건, 복지, 정치 및 사회참여, 문화 및 정보미디어, 주거 및 교통, 환경 및 안전 등 11개 부문별 지표로 구성하였습니다. 통계생산이 되지 않는 일부 지표들은 제외하였으나, 작년에 작성된 「2013 대전사회지표」와 중앙정부에서 추가된 지표 등을 보완하여 더욱 내실 있는 통계집이 될 수 있도록 노력하였습니다.

「2014 대전여성가족통계」가 대전광역시 여성가족정책의 수립·추진 및 평가, 학술 연구 및 현장에서 기초자료로 유용하게 활용되며, 모든 시민이 여성가족정책에 관심을 갖고 이해하는데 도움이 되기를 기대해 봅니다.

끝으로 본 보고서가 완성될 수 있도록 소중한 자료를 제공해 주신 기관의 관계자와 연구진께 감사드리며, 대전광역시의 여성가족정책에도 많은 관심과 성원을 부탁드립니다.

감사합니다.

2014년 12월

(재)대전발전연구원장

이용자 유의사항

1. 본 「2014 대전여성가족통계」의 통계는 통계청 등 정부 각 기관과 기타 주요 기관에서 생산한 자료를 이용하여 작성한 것으로서 각 통계표마다 다음과 같은 형식으로 자료를 표기함.
 - ▶ 인쇄물로 출판된 경우 - 자료: 발행처, 「책제목」
 - ▶ 관련기관에서 내부적으로 작성한 경우 - 자료: 관련기관, 내부자료
2. 각 통계표에 나타난 자료수치는 세목과 합계가 각기 반올림되었으므로 각 항목의 합계가 총계와 일치되지 않을 경우도 있으며, 인구동태통계 등의 신고에 의한 통계는 분석시점에 따라 매년 그 통계치가 변화된다는 것을 고려하여 사용해야함.
3. 통계표의 순서는 가능한 지표체계에 따라 배열했으나 편집 과정에서 그 순서가 다소 변경된 경우도 있음.
4. 통계표 중 사용된 부호의 의미는 다음과 같음.
 - : 미상
 - 0 : 단위 미만
 - : 해당 없음
5. 본 보고서의 내용을 인용할 때에는 반드시 「2014 대전여성가족통계」를 인용하였다고 표시하여야 함. 수록된 자료에 대한 문의사항은 대전여성가족정책센터로 문의하시기 바람.

차 례

I. 개 요	1
1. 작성 배경과 필요성	3
2. 연구방법과 내용	4
3. 제한점	7
II. 지표체계	9
III. 대전여성가족통계 요약	39
IV. 통계표 및 지표	103
1. 인구	105
2. 가족	143
3. 보육	207
4. 교육	231
5. 경제활동	285
6. 보건	353
7. 복지	405
8. 정치 및 사회참여	457
9. 문화 및 정보미디어	527
10. 주거 및 교통	553
11. 환경 및 안전	593

표 차례

1. 인구

〈표 1-1〉 총인구 추이	107
〈표 1-2〉 인구구성과 성비(1)	108
〈표 1-3〉 인구구성과 성비(2)	109
〈표 1-4〉 장래인구추계	110
〈표 1-5〉 지역별 이동자 수	111
〈표 1-6〉 출생아 수 및 조출생률	112
〈표 1-7〉 모(母)의 연령별 출산율	113
〈표 1-8〉 출산순위별 모(母)의 평균 출산연령	114
〈표 1-9〉 출산순위별 출생성비	115
〈표 1-10〉 출산순위별 출생	116
〈표 1-11〉 모(母)의 연령 및 출산순위별 출생	117
〈표 1-12〉 부모의 연령 및 교육정도별 출생	118
〈표 1-13〉 모(母)의 연령 및 출생시 체중별 출생	119
〈표 1-14〉 모(母)의 연령 및 동거기간별 출생	120
〈표 1-15〉 임신주수별 출생	121
〈표 1-16〉 연령별 기대여명	122
〈표 1-17〉 연령별 사망확률	123
〈표 1-18〉 사망 및 사망성비	124
〈표 1-19〉 연령별 사망률(1)	125
〈표 1-20〉 연령별 사망률(2)	126
〈표 1-21〉 연령별 사망률(3)	127
〈표 1-22〉 연령별 사망률(4)	128
〈표 1-23〉 주요 사망원인에 의한 사망 및 사망률(1)	129
〈표 1-24〉 주요 사망원인에 의한 사망 및 사망률(2)	130
〈표 1-25〉 주요 사망원인에 의한 사망 및 사망률(3)	131
〈표 1-26〉 사망원인 생명표	132

〈표 1-27〉 발생월별 사망	133
〈표 1-28〉 자살률(1)	134
〈표 1-29〉 자살률(2)	135
〈표 1-30〉 자살률(3)	136
〈표 1-31〉 외국인 등록인구(1)	137
〈표 1-32〉 외국인 등록인구(2)	138
〈표 1-33〉 등록외국인 현황: 국적별(1)	139
〈표 1-34〉 등록외국인 현황: 국적별(2)	140
〈표 1-35〉 등록외국인 현황: 체류자격별(1)	141
〈표 1-36〉 등록외국인 현황: 체류자격별(2)	142

2. 가족

〈표 2-1〉 혼인형태별 혼인구성비	145
〈표 2-2〉 혼인건수 및 조혼인률	146
〈표 2-3〉 직업별 혼인	147
〈표 2-4〉 아내 및 남편의 연령별 혼인율	148
〈표 2-5〉 초혼연령별 혼인	149
〈표 2-6〉 평균 초혼, 이혼 및 재혼연령	150
〈표 2-7〉 부부의 연령별 혼인 및 부부상호간 연령별 혼인	151
〈표 2-8〉 초혼부부의 연령차별 혼인	152
〈표 2-9〉 결혼에 대한 견해	153
〈표 2-10〉 결혼문화에 대한 태도	154
〈표 2-11〉 재혼건수 및 재혼비율	155
〈표 2-12〉 재혼연령별 혼인	156
〈표 2-13〉 재혼부부의 연령차별 혼인	157
〈표 2-14〉 재혼에 대한 견해	158
〈표 2-15〉 이혼건수 및 조이혼율	159
〈표 2-16〉 연령별 이혼건수 및 구성비	160
〈표 2-17〉 직업별 이혼	161
〈표 2-18〉 이혼부부의 연령별 이혼	162

〈표 2-19〉 아내 및 남편의 연령별 이혼율	163
〈표 2-20〉 동거기간별 이혼구성비	164
〈표 2-21〉 이혼사유별 이혼건수 및 구성비	165
〈표 2-22〉 미성년자녀수별 이혼	166
〈표 2-23〉 이혼에 대한 견해	167
〈표 2-24〉 다문화 혼인 · 이혼 · 출생	168
〈표 2-25〉 외국인과의 혼인	169
〈표 2-26〉 외국인 아내의 국적별 혼인	170
〈표 2-27〉 외국인 남편의 국적별 혼인	171
〈표 2-28〉 혼인종류별 외국인 아내와의 혼인	172
〈표 2-29〉 혼인종류 및 외국인 국적별 혼인	173
〈표 2-30〉 국적별 외국인과의 이혼	174
〈표 2-31〉 이혼사유별 외국인과의 이혼	175
〈표 2-32〉 다문화가구원을 위한 지원 사항: 1순위	176
〈표 2-33〉 다문화가구원을 위한 지원 사항: 1+2순위	177
〈표 2-34〉 가족생활에 대한 만족도	178
〈표 2-35〉 가족관계 만족도	179
〈표 2-36〉 가사 분담에 대한 견해	180
〈표 2-37〉 가사 분담 실태(부인)	181
〈표 2-38〉 가사 분담 실태(남편)	182
〈표 2-39〉 가사분담정도	183
〈표 2-40〉 노인의 일상생활	184
〈표 2-41〉 노인의 고충문제	185
〈표 2-42〉 노후준비 방법	186
〈표 2-43〉 노후생활 희망 정도	187
〈표 2-44〉 노후생활 희망정도: 소득창출 활동	188
〈표 2-45〉 노후생활 희망정도: 취미/교양 활동	189
〈표 2-46〉 노후생활 희망정도: 종교활동	190
〈표 2-47〉 노후생활 희망정도: 자원봉사	191
〈표 2-48〉 노후생활 희망정도: 자기계발	192
〈표 2-49〉 노후생활 희망정도: 손자녀양육	193

〈표 2-50〉 노후 생활	194
〈표 2-51〉 노인의 생활비 마련 방법	195
〈표 2-52〉 노인의 생활비 마련 방법: 구체적 내용, 동거여부	196
〈표 2-53〉 부모의 생존 및 동거여부, 부모 생활비 주 제공자	197
〈표 2-54〉 부모 부양에 대한 견해	198
〈표 2-55〉 입양 현황(1)	199
〈표 2-56〉 입양 현황(2)	200
〈표 2-57〉 입양에 대한 견해	201
〈표 2-58〉 분거가족: 분거 유무	202
〈표 2-59〉 분거가족: 분거 이유	203
〈표 2-60〉 분거가족: 분거지역 및 분거기간	204
〈표 2-61〉 저출산 해소를 위한 지원사항	205
〈표 2-62〉 선호 장례방법	206

3. 보육

〈표 3-1〉 설립주체별 보육시설 현황	209
〈표 3-2〉 보육시설 아동현황(1)	210
〈표 3-3〉 보육시설 아동현황(2)	211
〈표 3-4〉 연령별 보육아동 현황(1)	212
〈표 3-5〉 연령별 보육아동 현황(2)	213
〈표 3-6〉 어린이집 다문화 아동 현황	214
〈표 3-7〉 특수보육시설 및 아동 수	215
〈표 3-8〉 설립주체별 보육시설 종사자 현황	216
〈표 3-9〉 보육시설 만족도	217
〈표 3-10〉 보육시설 선택 시 고려사항: 1순위	218
〈표 3-11〉 보육시설 선택 시 고려사항: 1+2순위	219
〈표 3-12〉 가장 시급히 해결해야 할 보육문제	220
〈표 3-13〉 자녀양육방식	221
〈표 3-14〉 영유아 보육료 지원 아동 수	222
〈표 3-15〉 양육수당 지급 대상 현황	223

〈표 3-16〉 어린이집 보험가입 현황(1)	224
〈표 3-17〉 어린이집 보험가입 현황(2)	225
〈표 3-18〉 평가인증 통과 및 유지 어린이집 수	226
〈표 3-19〉 일반어린이집 시간연장형 보육 현황	227
〈표 3-20〉 일반어린이집 방과후 보육 현황	228
〈표 3-21〉 일반어린이집 장애아 보육 현황	229
〈표 3-22〉 직장어린이집 현황	230

4. 교육

〈표 4-1〉 교육정도별 인구: 재학	233
〈표 4-2〉 교육정도별 인구: 졸업	234
〈표 4-3〉 교육정도별 인구: 중퇴	235
〈표 4-4〉 교육정도 및 사회활동별 인구: 전체	236
〈표 4-5〉 교육정도 및 사회활동별 인구: 여성	237
〈표 4-6〉 교육정도 및 사회활동별 인구: 남성	238
〈표 4-7〉 유치원 개황	239
〈표 4-8〉 초등학교 개황	240
〈표 4-9〉 중학교 개황	241
〈표 4-10〉 고등학교 개황	242
〈표 4-11〉 전문대학 개황	243
〈표 4-12〉 대학(교) 개황	244
〈표 4-13〉 대학원 개황	245
〈표 4-14〉 학교급별 남녀공학학교와 분리학교 수	246
〈표 4-15〉 계열별 고등학생 분포	247
〈표 4-16〉 고등학교 학생변동 현황	248
〈표 4-17〉 고등학교 학업중단 학생 현황	249
〈표 4-18〉 학교급별 취학률 및 진학률(1)	250
〈표 4-19〉 학교급별 취학률 및 진학률(2)	251
〈표 4-20〉 고등교육기관 진학상황	252
〈표 4-21〉 계열별 고등학교 졸업자 취업률	253

<표 4-22> 고등학교 졸업자의 진로 및 취업상황	254
<표 4-23> 고등교육기관 졸업상황 및 건강보험 DB연계 취업상황(1)	255
<표 4-24> 고등교육기관 졸업상황 및 건강보험 DB연계 취업상황(2)	256
<표 4-25> 교육지역(1)	257
<표 4-26> 교육지역(2)	258
<표 4-27> 가구당 월평균 교육비 및 사교육비	259
<표 4-28> 부모의 자녀 학교운영 참여도	260
<표 4-29> 직위별 교원 수	261
<표 4-30> 경력년수별 교원 수: 초등학교	262
<표 4-31> 경력년수별 교원 수: 중학교	263
<표 4-32> 경력년수별 교원 수: 고등학교	264
<표 4-33> 경력년수별 교원 수: 일반고등학교	265
<표 4-34> 경력년수별 교원 수: 특수목적고등학교	266
<표 4-35> 경력년수별 교원 수: 특성화고등학교	267
<표 4-36> 경력년수별 교원 수: 자율고등학교	268
<표 4-37> 교육전문직 여성 비율	269
<표 4-38> 학교급별 교원동태(1)	270
<표 4-39> 학교급별 교원동태(2)	271
<표 4-40> 학교교육의 효과(1)	272
<표 4-41> 학교교육의 효과(2)	273
<표 4-42> 전공과 직업의 일치도	274
<표 4-43> 거주지역 교육 만족도	275
<표 4-44> 거주지역 교육환경 개선점	276
<표 4-45> 교육기회 충족도 및 미충족 이유	277
<표 4-46> 다문화 학생 현황(1)	278
<표 4-47> 다문화 학생 현황(2)	279
<표 4-48> 평생교육 이용실태: 1순위	280
<표 4-49> 평생교육 이용실태: 1+2순위	281
<표 4-50> 평생교육 희망강좌: 1순위	282
<표 4-51> 평생교육 희망강좌: 1+2순위	283

5. 경제활동

〈표 5-1〉 경제활동인구 총괄	287
〈표 5-2〉 가구주와의 관계 및 혼인상태별 경제활동상태	288
〈표 5-3〉 연령 및 교육정도별 경제활동인구	289
〈표 5-4〉 비경제활동인구 총괄	290
〈표 5-5〉 교육정도별 취업자	291
〈표 5-6〉 산업별 취업자	292
〈표 5-7〉 산업별 종사자	293
〈표 5-8〉 연령별 취업자	294
〈표 5-9〉 연령별 취업자 구성비	295
〈표 5-10〉 종사상 지위별 취업자	296
〈표 5-11〉 직업별 취업자	297
〈표 5-12〉 구인·구직 및 취업 추이	298
〈표 5-13〉 실업자 현황	299
〈표 5-14〉 직업의 유무(1)	300
〈표 5-15〉 직업의 유무(2)	301
〈표 5-16〉 직업 종사상 지위	302
〈표 5-17〉 직장의 유형	303
〈표 5-18〉 산업별 고용보험 순수피보험자 현황	304
〈표 5-19〉 연령별 고용보험 순수피보험자 현황	305
〈표 5-20〉 규모별 고용보험 순수피보험자 현황	306
〈표 5-21〉 산업별 신규경력별 고용보험 취득자 현황	307
〈표 5-22〉 연령별 신규경력별 고용보험 취득자 현황	308
〈표 5-23〉 규모 및 신규경력별 고용보험 취득자 현황	309
〈표 5-24〉 산업별 고용보험 상실자 현황	310
〈표 5-25〉 연령별 고용보험 상실자 현황	311
〈표 5-26〉 상실사유별 고용보험 상실자 현황	312
〈표 5-27〉 산업대분류별 사업체 총괄	313
〈표 5-28〉 자치구별 사업체 수 및 종사자 수	314
〈표 5-29〉 산업별 대표자 성별 사업체	315

〈표 5-30〉 가족친화인증 기업(기관) 현황	316
〈표 5-31〉 여성친화기업 현황	317
〈표 5-32〉 직업선택 요인(1)	318
〈표 5-33〉 직업선택 요인(2)	319
〈표 5-34〉 여성취업에 대한 견해	320
〈표 5-35〉 여성취업 장애요인에 관한 견해(1)	321
〈표 5-36〉 여성취업 장애요인에 관한 견해(2)	322
〈표 5-37〉 구직활동 여부	323
〈표 5-38〉 구직 시 고려요인	324
〈표 5-39〉 근로여건에 대한 만족도(1)	325
〈표 5-40〉 근로여건에 대한 만족도(2)	326
〈표 5-41〉 고용의 안정성	327
〈표 5-42〉 일과 가정생활 우선도	328
〈표 5-43〉 일·가정 양립제도 인지도	329
〈표 5-44〉 직업 만족도	330
〈표 5-45〉 주관적 소득수준	331
〈표 5-46〉 월평균 가구소득	332
〈표 5-47〉 소득 만족도(1)	333
〈표 5-48〉 소득 만족도(2)	334
〈표 5-49〉 소득수준 만족도	335
〈표 5-50〉 가구소득 및 가구부채의 변화	336
〈표 5-51〉 가계부채 여부 및 이유	337
〈표 5-52〉 가구당 월평균 소비지출액	338
〈표 5-53〉 가구당 월평균 경조사비	339
〈표 5-54〉 가구당 월평균 통신비	340
〈표 5-55〉 가구당 월평균 저축률	341
〈표 5-56〉 소비생활 만족도(1)	342
〈표 5-57〉 소비생활 만족도(2)	343
〈표 5-58〉 가구풍요도	344
〈표 5-59〉 생활여건의 변화	345
〈표 5-60〉 내년 가구의 재정상태	346

〈표 5-61〉 우선적으로 줄일 지출 항목	347
〈표 5-62〉 지역공동체 일자리사업	348
〈표 5-63〉 직업훈련현황	349
〈표 5-64〉 연구개발 인력	350
〈표 5-65〉 농가 및 농가 인구 수	351
〈표 5-66〉 연령별 농가인구	352

6. 보건

〈표 6-1〉 유병률, 유병일수 및 와병일수(1)	355
〈표 6-2〉 유병률, 유병일수 및 와병일수(2)	356
〈표 6-3〉 상병분류별 외래환자 수	357
〈표 6-4〉 상병분류별 외래환자 수진율	358
〈표 6-5〉 근로자 건강진단 실시 결과	359
〈표 6-6〉 건강검진 현황: 수검자 수 및 수검률	360
〈표 6-7〉 건강검진 현황: 일반건강검진 1차 결과	361
〈표 6-8〉 건강검진 현황: 질환 양성률	362
〈표 6-9〉 일반건강검진 비만 양성률	363
〈표 6-10〉 건강검진 현황: 암검진 수검자 수 및 수검률	364
〈표 6-11〉 건강검진 현황: 암검진 양성률(1)	365
〈표 6-12〉 건강검진 현황: 암검진 양성률(2)	366
〈표 6-13〉 생애전환기건강진단 수검현황	367
〈표 6-14〉 생애전환 1차 검진 종합판정 현황	368
〈표 6-15〉 진료실적 현황	369
〈표 6-16〉 의료기관 종사자 수	370
〈표 6-17〉 의료서비스 만족도: 병(의)원	371
〈표 6-18〉 건강관리(1)	372
〈표 6-19〉 건강관리(2)	373
〈표 6-20〉 개인의 건강상태 평가(1)	374
〈표 6-21〉 개인의 건강상태 평가(2)	375
〈표 6-22〉 스트레스 정도: 가정생활	376

〈표 6-23〉 스트레스 정도: 직장생활	377
〈표 6-24〉 스트레스 정도: 전반적인 생활	378
〈표 6-25〉 주관적 만족감	379
〈표 6-26〉 정서 경험	380
〈표 6-27〉 삶에 대한 만족감과 정서경험: 행복	381
〈표 6-28〉 삶에 대한 만족감과 정서경험: 근심, 걱정	382
〈표 6-29〉 삶에 대한 만족감과 정서경험: 우울	383
〈표 6-30〉 삶에 대한 만족감과 정서경험: 삶에 대한 전반적인 만족도	384
〈표 6-31〉 삶에 대한 만족감과 정서경험: 내가 하는 일의 가치	385
〈표 6-32〉 음주 및 음주횟수(1)	386
〈표 6-33〉 음주 및 음주횟수(2)	387
〈표 6-34〉 지난 1년 동안 절주·금주시도 여부 및 금주가 어려운 이유	388
〈표 6-35〉 지난 1년 동안 금연시도 여부 및 금연이 어려운 이유	389
〈표 6-36〉 청소년 흡연	390
〈표 6-37〉 청소년 음주	391
〈표 6-38〉 청소년 비만율	392
〈표 6-39〉 청소년 신체이미지 왜곡 인지율	393
〈표 6-40〉 청소년 고민거리	394
〈표 6-41〉 청소년 스트레스 인지율	395
〈표 6-42〉 청소년 우울감 경험률	396
〈표 6-43〉 청소년 의사진단을	397
〈표 6-44〉 청소년 식생활	398
〈표 6-45〉 연령별 청소년 키	399
〈표 6-46〉 연령별 청소년 몸무게	400
〈표 6-47〉 제왕절개 분만 평가지표	401
〈표 6-48〉 초·경산별 제왕절개 분만 평가지표	402
〈표 6-49〉 모자보건사업 실적	403

7. 복지

〈표 7-1〉 여성복지시설	407
----------------------	-----

〈표 7-2〉 여성복지서비스 선호도	408
〈표 7-3〉 여성폭력상담 시설 운영 현황(1)	409
〈표 7-4〉 여성폭력상담 시설 운영 현황(2)	410
〈표 7-5〉 모자보호 생활시설 및 입·퇴소현황	411
〈표 7-6〉 아동복지시설 현황	412
〈표 7-7〉 지역아동센터 현황	413
〈표 7-8〉 요보호아동 발생 및 보호현황(1)	414
〈표 7-9〉 요보호아동 발생 및 보호현황(2)	415
〈표 7-10〉 가정위탁보호아동 현황	416
〈표 7-11〉 공동생활가정(그룹홈) 현황	417
〈표 7-12〉 청소년 복지 서비스 선호도	418
〈표 7-13〉 65세 이상 인구대비 연금 수급자 현황	419
〈표 7-14〉 노령연금 수급자 현황	420
〈표 7-15〉 노령연금 지급액 현황	421
〈표 7-16〉 65세 이상 의료보장 적용인구 현황	422
〈표 7-17〉 65세 이상 의료보장 적용인구 현황: 연령별	423
〈표 7-18〉 65세 이상 의료보장 적용인구 현황: 자격별	424
〈표 7-19〉 노인 여가복지 시설	425
〈표 7-20〉 노인 복지 서비스 선호도	426
〈표 7-21〉 등록장애인 수	427
〈표 7-22〉 장애인 거주시설 및 입소현황(1)	428
〈표 7-23〉 장애인 거주시설 및 입소현황(2)	429
〈표 7-24〉 장애인 지역사회 재활시설 운영현황	430
〈표 7-25〉 장애인 복지 서비스 선호도	431
〈표 7-26〉 장애인 차별	432
〈표 7-27〉 장애인에 대한 견해	433
〈표 7-28〉 장애인 관련 시설 설립에 대한 견해	434
〈표 7-29〉 장애인 복지사업의 충분정도	435
〈표 7-30〉 우선적으로 확대 실시하여야 할 장애인 복지 사업	436
〈표 7-31〉 건강가정지원센터 시설 및 이용자 현황	437
〈표 7-32〉 국민연금 가입자 현황	438

〈표 7-33〉 급여종류별 국민연금 수급자 현황	439
〈표 7-34〉 진료실적 현황	440
〈표 7-35〉 의료보장 현황(1)	441
〈표 7-36〉 의료보장 현황(2)	442
〈표 7-37〉 사회복지시설 유형별 의료수급권자 현황	443
〈표 7-38〉 의료급여 수급권자 세대주 관계별 부양가족 현황	444
〈표 7-39〉 국민기초생활보장 수급자 현황	445
〈표 7-40〉 저소득층 생활안정 지원 방안	446
〈표 7-41〉 사회복지사 자격증 교부자수	447
〈표 7-42〉 사회보험료 부담에 대한 인식	448
〈표 7-43〉 향후 늘려야 할 공공시설	449
〈표 7-44〉 향후 늘려야 할 복지서비스	450
〈표 7-45〉 한부모가족복지시설 현황	451
〈표 7-46〉 학대피해 노인	452
〈표 7-47〉 노인학대 접수건수	453
〈표 7-48〉 노인 학대 행위자	454
〈표 7-49〉 노숙인 생활시설 및 생활인원 현황	455

8. 정치 및 사회참여

〈표 8-1〉 유권자 수 및 투표율(1)	459
〈표 8-2〉 유권자 수 및 투표율(2)	460
〈표 8-3〉 지방의회의원 입후보자 및 당선자 수	461
〈표 8-4〉 광역단체장 및 기초자치단체장 입후보자 및 당선자 수	462
〈표 8-5〉 직급별 행정부 일반직 공무원 수	463
〈표 8-6〉 기획·예산·인사·감인사부서·실국주무과 여성공무원 비율	464
〈표 8-7〉 관리직 여성공무원 임용률	465
〈표 8-8〉 계층의식(1)	466
〈표 8-9〉 계층의식(2)	467
〈표 8-10〉 계층의식(3)	468
〈표 8-11〉 계층의식(4)	469

〈표 8-12〉	사회계층의 이동가능성에 대한 태도: 본인세대 계층이동(1)	470
〈표 8-13〉	사회계층의 이동가능성에 대한 태도: 본인세대 계층이동(2)	471
〈표 8-14〉	사회계층의 이동가능성에 대한 태도: 다음세대 계층이동(1)	472
〈표 8-15〉	사회계층의 이동가능성에 대한 태도: 다음세대 계층이동(2)	473
〈표 8-16〉	연대감: 나의 노력에 따른 사회·경제적 지위의 상관정도	474
〈표 8-17〉	연대감: 자녀의 노력에 따른 사회·경제적 지위의 상관정도	475
〈표 8-18〉	일반인에 대한 신뢰	476
〈표 8-19〉	사회적 관계망	477
〈표 8-20〉	타인과의 소통: 경조사가 있을 때	478
〈표 8-21〉	타인과의 소통: 급한 환자가 생겼을 때	479
〈표 8-22〉	타인과의 소통: 급히 돈이 필요할 때	480
〈표 8-23〉	타인과의 소통: 도움이 필요할 때	481
〈표 8-24〉	타인과의 소통: 개인적인 심각한 고민이나 문제 상담	482
〈표 8-25〉	타인과의 소통: 일상적인 문제나 고민의 대화 상대	483
〈표 8-26〉	사회적 소통: 가족 간 소통	484
〈표 8-27〉	사회적 소통: 직장 구성원 간 소통	485
〈표 8-28〉	사회적 소통: 이웃 간 소통	486
〈표 8-29〉	사회적 소통: 세대 간 소통	487
〈표 8-30〉	사회적 관계망: 몸이 아플 때 집안일 부탁 가능 여부 및 인원	488
〈표 8-31〉	사회적 관계망: 갑자기 많은 돈을 빌릴 수 있는지 여부 및 인원	489
〈표 8-32〉	사회적 관계망: 낙심·우울할 때 이야기 상대 있는지 여부 및 인원	490
〈표 8-33〉	사회적 포용: 장애인 수용도	491
〈표 8-34〉	사회적 포용: 결손가정의 자녀 수용도	492
〈표 8-35〉	사회적 포용: 외국인 이민자·노동자 수용도	493
〈표 8-36〉	사회적 포용: 전과자 수용도	494
〈표 8-37〉	사회적 포용: 동성애자 수용도	495
〈표 8-38〉	사회적 포용: 북한이탈주민 수용도	496
〈표 8-39〉	이웃에 대한 인식	497
〈표 8-40〉	이웃에 대한 신뢰감	498
〈표 8-41〉	지역사회 공동체	499
〈표 8-42〉	지역사회 공동체: 지역행사가 많다	500

〈표 8-43〉 지역사회 공동체: 지역 행사에 활발히 참여한다	501
〈표 8-44〉 지역사회 공동체: 지역 문제가 있을 때 잘 협력한다	502
〈표 8-45〉 지역사회 공동체: 타인을 배려하지 않는다	503
〈표 8-46〉 연대감: 대전 시민이라는 자부심	504
〈표 8-47〉 단체 참여 여부	505
〈표 8-48〉 참여 단체(1)	506
〈표 8-49〉 참여 단체(2)	507
〈표 8-50〉 노동조합	508
〈표 8-51〉 연대감: 시민운동단체 참여 의향	509
〈표 8-52〉 참여 단체를 통한 이익	510
〈표 8-53〉 기부여부	511
〈표 8-54〉 기부횟수	512
〈표 8-55〉 기부금액	513
〈표 8-56〉 기부이유(1)	514
〈표 8-57〉 기부이유(2)	515
〈표 8-58〉 기부 참여 이유	516
〈표 8-59〉 기부 비참여 이유	517
〈표 8-60〉 기부희망 분야	518
〈표 8-61〉 기부대상 인지 경로	519
〈표 8-62〉 향후 기부 및 유산 기부 의사	520
〈표 8-63〉 기부 문화 확산을 위해 가장 필요한 것	521
〈표 8-64〉 자원봉사자 현황	522
〈표 8-65〉 자원봉사에 대한 인식	523
〈표 8-66〉 향후 자원봉사활동 의사	524
〈표 8-67〉 생활공감정책 주부모니터단 구성	525

9. 문화 및 정보미디어

〈표 9-1〉 문화활동	529
〈표 9-2〉 문화예술 및 스포츠 관람(1)	530
〈표 9-3〉 문화예술 및 스포츠 관람(2)	531

〈표 9-4〉 집 주변 문화공간	532
〈표 9-5〉 지역문화 참여행사	533
〈표 9-6〉 지역문화 비참여 이유	534
〈표 9-7〉 국내 관광여행 횟수(1)	535
〈표 9-8〉 국내 관광여행 횟수(2)	536
〈표 9-9〉 레저시설 이용횟수(1)	537
〈표 9-10〉 레저시설 이용 횟수(2)	538
〈표 9-11〉 여권발급	539
〈표 9-12〉 주말이나 휴일의 여가활용	540
〈표 9-13〉 주말이나 휴일의 여가활동 함께하는 사람	541
〈표 9-14〉 여가 활용 만족도	542
〈표 9-15〉 여가생활 불만 이유	543
〈표 9-16〉 앞으로 하고 싶은 여가활동	544
〈표 9-17〉 독서인구(1)	545
〈표 9-18〉 독서인구(2)	546
〈표 9-19〉 신문 구독(1)	547
〈표 9-20〉 신문 구독(2)	548
〈표 9-21〉 생활체육프로그램 참가 현황	549
〈표 9-22〉 외식 빈도	550
〈표 9-23〉 외식 이유	551

10. 주거 및 교통

〈표 10-1〉 이전 거주지역	555
〈표 10-2〉 이전 주택형태	556
〈표 10-3〉 현재 거주지역	557
〈표 10-4〉 현재 주택형태	558
〈표 10-5〉 향후 거주지역	559
〈표 10-6〉 향후 주택형태	560
〈표 10-7〉 이사의향 및 이사 희망지역	561
〈표 10-8〉 이사희망지역 선택이유	562

〈표 10-9〉 대전 거주 기간	563
〈표 10-10〉 현 거주지 거주 기간	564
〈표 10-11〉 거주지 선택 시 고려사항: 1순위	565
〈표 10-12〉 거주지 선택 시 고려사항: 1+2순위	566
〈표 10-13〉 주거 만족도	567
〈표 10-14〉 이용교통수단	568
〈표 10-15〉 이용교통수단: 1순위	569
〈표 10-16〉 이용교통수단: 1+2순위	570
〈표 10-17〉 통근·통학 현황	571
〈표 10-18〉 대중교통 이용 만족도: 쾌적성	572
〈표 10-19〉 대중교통 이용 만족도: 정시성	573
〈표 10-20〉 대중교통 이용 만족도: 친절성	574
〈표 10-21〉 대중교통 이용 만족도: 환승	575
〈표 10-22〉 대중교통 이용만족도: 버스	576
〈표 10-23〉 대중교통 이용만족도: 지하철	577
〈표 10-24〉 대중교통 이용만족도: 택시	578
〈표 10-25〉 교통안전시설에 대한 만족도	579
〈표 10-26〉 공공질서 준수 수준: 보행질서	580
〈표 10-27〉 공공질서 준수 수준: 운전자 교통질서	581
〈표 10-28〉 운전면허 소지자	582
〈표 10-29〉 기상상태별 교통사고	583
〈표 10-30〉 여성·노인운전자 사고	584
〈표 10-31〉 연령 및 자치구별 교통사고(1)	585
〈표 10-32〉 연령 및 자치구별 교통사고(2)	586
〈표 10-33〉 연령 및 자치구별 교통사고(3)	587
〈표 10-34〉 차량용도별 교통사고	588
〈표 10-35〉 차종별 교통사고(1)	589
〈표 10-36〉 차종별 교통사고(2)	590
〈표 10-37〉 도로종류별 교통사고	591
〈표 10-38〉 도로형태별 교통사고	592

11. 환경 및 안전

〈표 11-1〉 현재 체감환경(1)	595
〈표 11-2〉 현재 체감환경(2)	596
〈표 11-3〉 1년 전과 비교한 체감환경(1)	597
〈표 11-4〉 1년 전과 비교한 체감환경(2)	598
〈표 11-5〉 향후 환경상황(1)	599
〈표 11-6〉 향후 환경상황(2)	600
〈표 11-7〉 환경문제 불안(1)	601
〈표 11-8〉 환경문제 불안(2)	602
〈표 11-9〉 환경오염 방지노력(1)	603
〈표 11-10〉 환경오염 방지노력(2)	604
〈표 11-11〉 환경보호 비용 부담(1)	605
〈표 11-12〉 환경보호 비용 부담(2)	606
〈표 11-13〉 농약 오염에 대한 불안: 국내 농산물(1)	607
〈표 11-14〉 농약 오염에 대한 불안: 국내 농산물(2)	608
〈표 11-15〉 농약 오염에 대한 불안: 수입 농산물(1)	609
〈표 11-16〉 농약 오염에 대한 불안: 수입 농산물(2)	610
〈표 11-17〉 수입 식품의 안전에 대한 인식	611
〈표 11-18〉 수입 식품 안전이 불안한 이유	612
〈표 11-19〉 학교 및 보육시설의 급식 안전에 대한 인식	613
〈표 11-20〉 학교 주변 판매 식품의 안전에 대한 인식	614
〈표 11-21〉 학교 주변 판매 식품 안전이 불안한 이유	615
〈표 11-22〉 식품 안전에 대한 전반적 인식	616
〈표 11-23〉 식품 안전 향상을 위해 노력해야 할 분야	617
〈표 11-24〉 사회의 안전에 대한 인식도(1)	618
〈표 11-25〉 사회의 안전에 대한 인식도(2)	619
〈표 11-26〉 사회의 안전에 대한 인식도(3)	620
〈표 11-27〉 사회의 가장 주된 불안요인(1)	621
〈표 11-28〉 사회의 가장 주된 불안요인(2)	622
〈표 11-29〉 사회의 안전상태 변화(1)	623

〈표 11-30〉 사회의 안전상태 변화(2)	624
〈표 11-31〉 향후 사회의 안전상태 변화(1)	625
〈표 11-32〉 향후 사회의 안전상태 변화(2)	626
〈표 11-33〉 범죄피해에 대한 두려움(1)	627
〈표 11-34〉 범죄피해에 대한 두려움(2)	628
〈표 11-35〉 다른 사람들의 준법 수준	629
〈표 11-36〉 자신의 준법 수준	630
〈표 11-37〉 공공질서 준수 수준(1)	631
〈표 11-38〉 공공질서 준수 수준(2)	632
〈표 11-39〉 도시농업 참여의향: 긍정적 효과	633
〈표 11-40〉 도시농업 참여의향: 비참여 이유	634

I . 개요

Outline

1. 작성 배경과 필요성

가. 배경 및 필요성

- 2012년 지방자치단체의 성인지예산 작성과 성별영향분석평가법의 시행으로 성별 분리 통계에 대한 활용성이 더욱 커지고 있음. 이러한 흐름에 우리지역에서는 2011년 최초로 「대전사회지표」가 발간되어 지역의 사회·문화적 환경의 변화에 대한 이해를 돕는 자료로 활용되고 있음. 사회지표와 함께 「대전여성가족통계」는 여성의 삶의 상황을 한눈에 알아 볼 수 있는 지표로 유용하게 활용될 수 있음.
- 여성통계는 ‘성별분리 자료와 정보를 생성하고 배포할 것’이라는 1995년 제4차 북경 여성대회 행동강령(북경선언문)에서 그 내용과 방법이 명시되었음. 우리나라도 성주류화 전략의 일환으로 중앙 및 지방정부 모든 부서와 업무영역에서 성분리 통계 생산이 여성정책의 중요한 과제가 되어 왔음. 많은 통계가 여전히 성별분리가 되지 않아 제한성이 있긴 하지만, 이전에 비해 상당한 통계들이 성별 분리의 필요성을 인식하여 통계작성에 남녀 구분을 실시하고 있음.
- 여성발전기본법 제13조 3항에서 “국가 및 지방자치단체가 인적 통계를 작성하는 경우에는 성별을 주요 분석단위에 포함시켜야 한다”는 성별분리통계 작성을 의무화하고 있음. 통계청과 여성가족부가 공동으로 발간하는 「통계로 보는 여성의 삶」, 한국여성정책연구원 발간하는 「한국성인지통계」, 서울시의 「통계로 보는 서울여성」, 부산의 「부산여성가족통계」, 인천 「인천성인지통계」, 광주 「광주성인지통계」, 경기도의 「경기여성가족통계」, 강원 「강원성인지통계」, 충북 「충북성인지통계」, 제주 「제주여성가족통계」 등 지역 마다 지역의 특성을 고려한 여성통계집을 발간하고 있으며, 최근에는 명칭을 “성인지통계”로 전환하는 경우도 증가하고 있음.
- 대전광역시의 경우 인구, 가족, 소득 등 각 부문에 걸쳐 작성한 「대전통계연보」와 대전시민의 전반적인 생활과 의식 현황 등을 파악하기 위한 「시민만족도 조사」를 매년 실시하고 있으며, 2011년 이후 매년 「대전사회지표」를 발간하였음. 또한 여성관련 지표와 통계의 중요성을 인식하여 2003년, 2008년~2011년까지 매년 「대전여성통계」를 발간하였음.

- 2012년에는 「대전여성통계」의 명칭을 「대전여성가족통계」로 변경하였음. 여성이 행복한 도시, 인권과 복지가 구현되는 양성 평등 도시를 만들어 가기 위해서는 무엇보다 양성이 불평등한 상황을 보다 객관적으로 파악하는 것이 중요함. 특히, 2012년 시행된 성별영향분석평가법 및 성인지예산제도의 실행으로 인해 현장에서 성별분리 통계의 필요성이 더욱 강조되고 있음.

나. 목적 및 의의

- 2014년 「대전여성가족통계」 작성은 기존 사회통계 및 지표를 검토·분석하여 대전 여성의 삶의 객관적·체계적으로 파악하고, 여성과 관련된 통계를 정리함으로써 여성관련 정책 수립의 기초자료를 제공하는데 목적을 두고 있음. 이러한 목표달성을 위해 수행된 연구는 다음과 같은 의의를 가짐.
- 첫째, 대전광역시의 여성관련 기존통계 및 사회지표를 체계적으로 정리하여 여성 관련 연구자나 정책입안자에게 필요한 기초정보를 제공함. 둘째, 사회변화에 따라 기존 여성관련 지표의 체계를 재조정하여 보다 정확히 여성의 지위상태를 평가할 수 있는 근거를 제공함. 셋째, 기존통계를 여성관련 주요변수별(성, 연령, 교육상태 등)로 재분석함으로써 여성의 상태를 다양하게 파악할 수 있음.

2. 연구방법과 내용

가. 연구방법

- 2014년 「대전여성가족통계」는 양성평등도시의 기본체계를 구축하기 위한 기초로 작성되었으며, 대전 여성의 특성이 반영되도록 구성하였음. 이러한 지표체계에 있는 통계표의 수집은 아래와 같은 세 가지 방법으로 이루어 졌음.
- 첫째, 통계생산기관의 각 통계보고서에 수록된 통계 중 대전광역시에 대한 각종 지표와 관련 통계를 수집하고 수정·보완하여 업데이트 하였으며, 최근 생산되지 않는 지표는 제외시켰으며, 추가할 필요가 있는 지표를 새로 삽입하였음. 둘째,

각 기관에서 발간된 통계보고서라 할지라도 대전지역에 대한 통계가 없거나 남녀의 분리가 안 되어 있을 경우 국가통계포털(KOSIS), 원시자료 파일 등을 이용해 분석하였음. 셋째, 기존 통계보고서 혹은 원시자료로 분석 불가능한 자료의 경우 대전시청 등을 포함한 통계 생산부서 및 담당부서의 협조 등을 통해 자료를 수집 및 분석하였음.

- 통계표에서 연도는 원칙적으로 최근의 자료를 중심으로 실었으며, 연도별 혹은 주기적 변화추이를 봐야하는 표에 대해서는 연도와 주기별로 실었음. 그러나 부득이하게 해당연도의 자료가 없거나 구하기 어려운 자료일 경우 그와 근접한 연도의 자료를 사용하였음.

나. 연구내용

- 2014년 「대전여성가족통계」는 2013년에 이어 총 11개 부문의 지표를 유지하였음. 이번 통계 자료집은 2013년 통계집을 검토한 후 수정 및 보완하였음. 통계청을 비롯하여 최근 이슈가 되며 새롭게 제시되는 통계지표를 추가하는 한편, 통계 작성 기관이 변경되어 세부지표(지역별, 성별 등)가 작성되지 않거나, 더 이상 생산되지 않는 통계 등은 제외시켰음. 부문별로 변화된 사항은 다음과 같음.
- 인구부문에는 인구추세, 인구이동, 출생, 기대여명 및 사망, 외국인 등에 관련된 지표들을 수록하였음. 연령별 사망률과 자살률의 양식을 변경하였으며, 출산순위별 출생, 부모의 연령 및 교육정도별 출생, 사망원인 생명표 등을 추가하였음.
- 가족부문에는 혼인, 재혼, 이혼, 다문화·외국인, 가족생활, 가사분담, 노후생활, 입양 등에 관련된 지표들을 수록하였음. 직업별 혼인, 아내 및 남편의 연령별 혼인, 초혼연령별 혼인, 재혼연령별 혼인, 재혼부부의 연령차별 혼인, 직업별 이혼, 이혼부부의 연령별 이혼율, 동거기간별 이혼구성비, 미성년자녀수별 이혼, 혼인종류별 외국인 아내와의 혼인, 다문화가원을 위한 지원 사항, 가족관계 만족도, 가사분담정도, 노후생활, 분거가족, 저출산 해소를 위한 지원사항 등의 지표를 추가하였음.
- 보육부문에는 보육아동 및 시설, 보육문제, 자녀양육, 보육지원, 안전, 특수보육

등에 관련된 지표들을 수록하였음. 어린이집 보험가입 현황, 평가인증 통과 및 유지 어린이집 수의 양식을 변경하였으며, 보육시설 만족도, 보육시설 선택시 고려 사항, 자녀양육방식, 어린이집 보육 현황 등을 추가하였음.

- 교육부문에는 교육정도, 학교와 학생, 취학 및 진학, 취업, 교육지역, 교육비, 학교 운영, 교원, 교육효과와 만족도, 다문화, 평생교육 등에 관련된 지표들을 수록하였음. 성별 분리통계가 생산되지 않은 사설학원에 관련된 지표들을 제외하였으며, 각급 학교별 개황, 교육지역, 교육비, 거주지역 교육 만족도, 거주지역 교육환경 개선점, 평생교육 이용실태, 평생교육 희망강좌 등을 추가하였음.
- 경제활동부문에는 경제활동 및 비경제활동, 취업 및 실업, 고용보험, 사업체, 취업에 대한 태도, 노동관련 만족도, 소득과 소비, 공동체일자리, 직업훈련, 연구개발, 농가 등에 관련된 지표들을 수록하였음. 농어가 및 농어가인구 중 어가에 관련된 항목을 제외하였으며, 일부 세부지표의 제목을 변경하였음. 연령 및 교육정도별 경제활동 인구, 직업의 유무, 직장의 유형, 연령별 고용보험 순수피보험자 현황, 산업대분류별 사업체 총괄, 구직활동 여부, 구직시 고려 요인, 직업 만족도, 주관적 소득수준, 가구소득 및 가구부채의 변화, 소비생활 만족도, 직업훈련 등을 추가하였음.
- 보건부문에는 유병률, 건강검진, 의료서비스, 건강관리, 정신건강 및 정서경험, 음주 및 흡연, 청소년, 여성에 관련된 세부 지표들을 수록하였음. 상병분류별 외래 환자 수, 일반건강검진 비만 양성률, 생애전환기건강진단 수검현황, 진료실적 현황, 의료기관 종사자 수, 삶에 대한 만족감과 정서경험, 제왕절개 분만지표 등을 추가하였음.
- 복지부문에는 여성, 아동, 청소년, 노인, 장애인, 건강가정지원, 사회보험, 복지서비스, 한부모가족, 노인학대, 노숙인 등에 관련된 지표들을 수록하였음. 모자보호 생활시설 수 및 입·퇴소 현황, 지역아동센터 현황, 요보호아동 발생 및 보호현황 등의 양식이 일부 변경되었으며, 아동복지시설 현황, 가정위탁보호아동 현황, 연금 수급자 현황, 의료보장 적용인구, 노인 여가복지시설, 한부모가족복지시설 현황, 노숙인 생활시설 및 생활인원 현황 등이 추가되었음.
- 정치 및 사회참여 부문은 선거, 공무원, 계층, 사회자본, 단체참여, 기부, 자원봉사, 생활공감정책 등에 관한 세부지표들이 수록되어 있음. 관리직 여성공무원 임용률,

연대감, 사회적 소통, 사회적 포용, 노동조합, 기부여부, 기부횟수, 기부 참여 이유 등의 세부지표들이 추가되었음.

- 문화 및 정보미디어 영역에서는 문화활동 및 공간, 관광, 여권, 여가, 독서, 신문, 생활체육, 외식 등에 관한 지표들을 제시하였으며, 여권발급과 외식 빈도, 외식 이유 등의 세부지표들이 추가되었음.
- 주거 및 교통 부문에서는 거주지 및 주거, 교통수단, 통근·통학, 대중교통, 교통안전, 운전면허, 교통사고와 관련된 지표들을 제시하였으며, 거주지역, 주택형태, 거주기간, 거주지 선택시 고려사항, 이용교통수단, 통근·통학 현황, 교통사고 등과 관련된 세부지표들이 추가되었음.
- 안전 및 환경 부문에서는 환경상황, 환경문제 및 보호, 식품안전, 사회안전, 준법 수준에 대한 지표를 수록하였으며, 도시농업 참여의향에 대한 지표를 추가하였음.

3. 제한점

- 대전여성통계를 작성하는 데는 다음과 같은 제한점을 가지고 있음. 첫째, 각 기관에서 발행하는 공식 통계자료와 공식 원시자료 생산기관의 자료만을 이용함으로써 각종 여성관련 통계지표를 다양하게 수록하지 못하고 있음. 이러한 한계는 본 대전여성가족통계에 수록된 통계의 부문 간 불균형으로 나타났음. 이로 인해 가족, 경제활동, 정치 및 사회참여 등에 관한 통계표는 상대적으로 많은 반면, 인구, 보육, 문화 및 정보미디어 등에 관한 세부지표는 상대적으로 적게 수록되었음.
- 둘째, 기존 자료들 간의 조사 기준 시점, 조사대상, 개념에서의 차이를 보완하기가 어려운 점이 있음. 이로 인해 같은 항목에 대한 통계의 경우에도 제공 기관에 따라 합계가 다른 경우가 있음. 이 경우 원시자료를 그대로 수록하였음. 그렇기 때문에 자료의 출처 및 각 항목의 산출방식을 참고할 필요가 있음.
- 셋째, 통계의 실수(實數)제시나 세밀한 분류를 하지 못하는 표가 많음. 이는 통계청 등에서 조사되는 자료가 대부분 표본추출이고 각 통계작성기관 분야별 자료도 신고 등에 의존해 파악된 자료이기 때문에 실수를 제시하지 못했음. 또한 지역으로

세분화 할 때 발생할 수 있는 오차를 감안한 세밀한 부분까지의 분석에 어려움을 겪었음.

- 넷째, 통계생산기관에서 조사한 자료는 조사시점과 발표시점이 차이가 나는 경우가 있으며, 원시자료의 경우도 마찬가지로 이유로 최근 자료를 신지 못하는 경우가 있음.
- 다섯째, 통계표 중 최근 년도로 갱신되지 않았거나 성별구분이 되지 않은 표가 있음. 이와 같은 통계표는 과거 통계생산기관에서 직접 제공하거나 혹은 원시자료 분석을 통해 수집 가능했지만, 이후 통계생산기관이 통계의 신뢰성 등의 이유로 제공하지 않았거나 원시자료를 통해 분석할 수 없도록 했기 때문임.
- 여섯째, 자료의 이용 및 생산의 불규칙성으로 인하여 조사년도가 오래된 통계가 있고 통계조사항목의 변화로 인하여 일부 통계표는 시계열이 중단되어 제시된 경우가 있음.
- 일곱째, 통계항목 중 표본크기와 표집 방법 등이 지역을 기초로 설계되지 않은 한계로 활용하지 못하는 자료들이 있어 좀 더 넓고 다양하게 자료를 수록하기에 어려움이 있었음.
- 마지막으로 「대전사회지표」의 발간으로 최근 시민들의 생활과 밀접한 지표들이 2011년 이후 생산되었으나, 이전의 지표가 없어 시대적 맥락을 찾기 어려운 경우가 있음.

II . 지표체계

Indicators Framework

1. 인구

구분	표번호 및 제목	수록년도	분류항목	위치	비고
인구추세	〈표 1-1〉 총인구 추이	1995, 2000, 2005-2013	성, 자치구	107	
	〈표 1-2〉 인구구성과 성비(1)	2013	성, 연령, 자치구	108	
	〈표 1-3〉 인구구성과 성비(2)	2013	성, 연령, 자치구	109	
	〈표 1-4〉 장래인구추계	2010-2015, 2020, 2025, 2030, 2035, 2040	성	110	
인구이동	〈표 1-5〉 지역별 이동자 수	2013	성, 자치구	111	
	〈표 1-6〉 출생아 수 및 조출생률	2000-2013	성, 자치구	112	
출생	〈표 1-7〉 모(母)의 연령별 출산율	2000-2013	연령, 자치구	113	
	〈표 1-8〉 출산순위별 모(母)의 평균 출산연령	2000-2013		114	
	〈표 1-9〉 출산순위별 출생성비	2000-2013		115	
	〈표 1-10〉 출산순위별 출생	2013	성, 자치구	116	신규
	〈표 1-11〉 모(母)의 연령 및 출산순위별 출생	2013	연령, 자치구	117	신규
	〈표 1-12〉 부모의 연령 및 교육정도별 출생	2013	성, 연령, 교육정도	118	신규
	〈표 1-13〉 모(母)의 연령 및 출생시 체중별 출생	2013	성, 연령	119	신규
	〈표 1-14〉 모(母)의 연령 및 동거기간별 출생	2013	연령	120	신규
	〈표 1-15〉 임신주수별 출생	2013	성	121	신규
	기대여명 및 사망	〈표 1-16〉 연령별 기대여명	2010, 2015, 2020, 2025, 2030, 2035, 2040	성, 연령	122
〈표 1-17〉 연령별 사망확률		2010, 2015, 2020, 2025, 2030, 2035, 2040	성, 연령	123	신규
〈표 1-18〉 사망 및 사망성비		2000, 2005, 2010-2013	성, 연령	124	
〈표 1-19〉 연령별 사망률(1)		2000, 2005, 2010	성, 연령	125	
〈표 1-20〉 연령별 사망률(2)		2011-2013	성, 연령	126	
〈표 1-21〉 연령별 사망률(3)		2013	성, 연령, 자치구	127	
〈표 1-22〉 연령별 사망률(4)		2013	성, 연령, 자치구	128	
〈표 1-23〉 주요 사망원인에 의한 사망 및 사망률(1)		2000, 2005	성	129	
〈표 1-24〉 주요 사망원인에 의한 사망 및 사망률(2)		2010, 2011	성	130	
〈표 1-25〉 주요 사망원인에 의한 사망 및 사망률(3)		2012, 2013	성	131	
〈표 1-26〉 사망원인 생명표		2011	성, 연령	132	신규
〈표 1-27〉 발생월별 사망		2013	성, 자치구	133	신규
〈표 1-28〉 자살률(1)		2000, 2005, 2010	성, 연령	134	
〈표 1-29〉 자살률(2)		2011-2013	성, 연령	135	
〈표 1-30〉 자살률(3)		2005, 2010-2013	성, 자치구	136	
외국인	〈표 1-31〉 외국인 등록인구(1)	2013	성, 자치구	137	
	〈표 1-32〉 외국인 등록인구(2)	2014	성, 자치구	138	신규
	〈표 1-33〉 등록외국인 현황: 국적별(1)	2012	성, 자치구	139	
	〈표 1-34〉 등록외국인 현황: 국적별(2)	2013	성, 자치구	140	신규
	〈표 1-35〉 등록외국인 현황: 체류자격별(1)	2012	성, 자치구	141	
	〈표 1-36〉 등록외국인 현황: 체류자격별(2)	2013	성, 자치구	142	신규

2. 가족

구분	표번호 및 제목	수룩년도	분류항목	위치	비고
혼인	〈표 2-1〉 혼인형태별 혼인구성비	2000-2013	성, 자치구	145	
	〈표 2-2〉 혼인건수 및 조혼인률	2000-2013		146	
	〈표 2-3〉 직업별 혼인	2013	성, 직업	147	신규
	〈표 2-4〉 아내 및 남편의 연령별 혼인율	2013	성, 연령	148	신규
	〈표 2-5〉 초혼연령별 혼인	2013	성, 연령	149	신규
	〈표 2-6〉 평균 초혼, 이혼 및 재혼연령	2000-2013	성, 자치구	150	
	〈표 2-7〉 부부의 연령별 혼인 및 부부상호간 연령별 혼인	2000, 2005, 2010-2013	성, 연령	151	
	〈표 2-8〉 초혼부부의 연령차별 혼인	2013	성, 연령	152	신규
	〈표 2-9〉 결혼에 대한 견해	2006, 2008, 2010, 2012	성	153	
	〈표 2-10〉 결혼문화에 대한 태도	2012	성	154	
재혼	〈표 2-11〉 재혼건수 및 재혼비율	2000-2013	성	155	
	〈표 2-12〉 재혼연령별 혼인	2013	성, 연령	156	신규
	〈표 2-13〉 재혼부부의 연령차별 혼인	2013	성, 연령	157	신규
	〈표 2-14〉 재혼에 대한 견해	2008, 2010, 2012	성	158	
이혼	〈표 2-15〉 이혼건수 및 조이혼율	2000-2013		159	
	〈표 2-16〉 연령별 이혼건수 및 구성비	2000-2013	성, 연령	160	
	〈표 2-17〉 직업별 이혼	2013	성, 직업	161	신규
	〈표 2-18〉 이혼부부의 연령별 이혼	2013	성, 연령	162	신규
	〈표 2-19〉 아내 및 남편의 연령별 이혼율	2013	성, 연령	163	신규
	〈표 2-20〉 등거기간별 이혼구성비	2000-2013		164	
	〈표 2-21〉 이혼사유별 이혼건수 및 구성비	2000-2013		165	
	〈표 2-22〉 미성년자녀수별 이혼	2013		166	신규
	〈표 2-23〉 이혼에 대한 견해	2008, 2010, 2012	성	167	
다문화 · 외국인	〈표 2-24〉 다문화 혼인·이혼·출생	2009-2012		168	
	〈표 2-25〉 외국인과의 혼인	2012, 2013	성, 자치구	169	
	〈표 2-26〉 외국인 아내의 국적별 혼인	2009-2013	성	170	
	〈표 2-27〉 외국인 남편의 국적별 혼인	2009-2013	성	171	
	〈표 2-28〉 혼인종류별 외국인 아내와의 혼인	2013	성, 자치구	172	신규
	〈표 2-29〉 혼인종류 및 외국인 국적별 혼인	2013	성	173	신규
	〈표 2-30〉 국적별 외국인과의 이혼	2013	성, 자치구	174	신규
	〈표 2-31〉 이혼사유별 외국인과의 이혼	2013	성	175	신규
	〈표 2-32〉 다문화가구원을 위한 지원 사항: 1순위	2013	성, 연령, 교육정도, 자치구, 직업, 소득	176	신규
	〈표 2-33〉 다문화가구원을 위한 지원 사항: 1+2순위	2013	성, 연령, 교육정도, 자치구, 직업, 소득	177	신규

구분	표번호 및 제목	수록년도	분류항목	위치	비고
가족생활	〈표 2-34〉 가족생활에 대한 만족도	2010, 2012	성	178	
	〈표 2-35〉 가족관계 만족도	2013	성, 연령, 교육정도, 자치구, 직업, 소득	179	신규
가사분담	〈표 2-36〉 가사 분담에 대한 견해	2006, 2008, 2010, 2012	성	180	
	〈표 2-37〉 가사 분담 실태(부인)	2008, 2010, 2012	성, 경제활동, 경제활동	181	
	〈표 2-38〉 가사 분담 실태(남편)	2008, 2010, 2012	성	182	
	〈표 2-39〉 가사분담정도	2013	성, 연령, 교육정도, 자치구, 직업, 소득	183	신규
노후생활	〈표 2-40〉 노인의 일상생활	2013	성, 교육정도, 자치구, 직업, 소득	184	신규
	〈표 2-41〉 노인의 고충문제	2013	성, 교육정도, 자치구, 직업, 소득	185	신규
	〈표 2-42〉 노후준비 방법	2011, 2013	성	186	
	〈표 2-43〉 노후생활 희망 정도	2012	성, 연령, 소득, 자치구	187	
	〈표 2-44〉 노후생활 희망정도: 소득창출 활동	2012	성, 연령, 소득, 자치구	188	
	〈표 2-45〉 노후생활 희망정도: 취미/교양 활동	2012	성, 연령, 소득, 자치구	189	
	〈표 2-46〉 노후생활 희망정도: 종교활동	2012	성, 연령, 소득, 자치구	190	
	〈표 2-47〉 노후생활 희망정도: 자원봉사	2012	성, 연령, 소득, 자치구	191	
	〈표 2-48〉 노후생활 희망정도: 자기계발	2012	성, 연령, 소득, 자치구	192	
	〈표 2-49〉 노후생활 희망정도: 손자녀양육	2012	성, 연령, 소득, 자치구	193	
	〈표 2-50〉 노후 생활	2013	성, 연령, 교육정도, 자치구, 직업, 소득	194	신규
	〈표 2-51〉 노인의 생활비 마련 방법	2013	성, 교육정도, 자치구, 직업, 소득	195	신규
	〈표 2-52〉 노인의 생활비 마련 방법: 구체적 내용, 동거여부	2013	성, 교육정도, 자치구, 직업, 소득	196	신규
	〈표 2-53〉 부모의 생존 및 동거여부, 부모 생활비 주 제공자	2012		197	
	〈표 2-54〉 부모 부양에 대한 견해	2012		198	
입양	〈표 2-55〉 입양 현황(1)	1990, 1995, 2000-2012		199	
	〈표 2-56〉 입양 현황(2)	2012	성, 연령, 직업	200	
	〈표 2-57〉 입양에 대한 견해	2012	성	201	
분거가족	〈표 2-58〉 분거가족: 분거 유무	2013	성, 연령, 교육정도, 자치구, 직업, 소득	202	신규
	〈표 2-59〉 분거가족: 분거 이유	2013	성, 연령, 교육정도, 자치구, 직업, 소득	203	신규
	〈표 2-60〉 분거가족: 분거지역 및 분거기간	2013	성, 연령, 교육정도, 자치구, 직업, 소득	204	신규
저출산	〈표 2-61〉 저출산 해소를 위한 지원사항	2013	성, 연령, 교육정도, 자치구, 직업, 소득	205	신규
장례	〈표 2-62〉 선호 장례방법	2013	성, 연령, 교육정도	206	

3. 보육

구분	표번호 및 제목	수록년도	분류항목	위치	비고
보육시설 및 아동	〈표 3-1〉 설립주체별 보육시설 현황	2010-2013	자치구	209	
	〈표 3-2〉 보육시설 아동현황(1)	2012	성, 자치구	210	
	〈표 3-3〉 보육시설 아동현황(2)	2013	성, 자치구	211	
	〈표 3-4〉 연령별 보육아동 현황(1)	2012	성, 연령	212	
	〈표 3-5〉 연령별 보육아동 현황(2)	2013	성, 연령	213	
	〈표 3-6〉 어린이집 다문화 아동 현황	2012, 2013	성	214	
	〈표 3-7〉 특수보육시설 및 아동 수	2009-2013	성	215	
	〈표 3-8〉 설립주체별 보육시설 종사자 현황	2001-2013	성	216	
	〈표 3-9〉 보육시설 만족도	2013	성, 연령, 교육정도, 자치구, 직업, 소득	217	신규
	〈표 3-10〉 보육시설 선택 시 고려사항: 1순위	2013	성, 연령, 교육정도, 자치구, 직업, 소득	218	신규
	〈표 3-11〉 보육시설 선택 시 고려사항: 1+2순위	2013	성, 연령, 교육정도, 자치구, 직업, 소득	219	신규
보육문제	〈표 3-12〉 가장 시급히 해결해야 할 보육문제	2013	성, 연령, 교육정도, 자치구, 직업, 소득	220	
자녀양육	〈표 3-13〉 자녀양육방식	2013	성, 연령, 교육정도, 자치구, 직업, 소득	221	신규
보육지원	〈표 3-14〉 영유아 보육료 지원 아동 수	2008-2013	성	222	
	〈표 3-15〉 양육수당 지급 대상 현황	2013	성	223	신규
안전	〈표 3-16〉 어린이집 보험가입 현황(1)	2011, 2012	성	224	
	〈표 3-17〉 어린이집 보험가입 현황(2)	2013		225	
	〈표 3-18〉 평가인증 통과 및 유지 어린이집 수	2011-2013	자치구	226	
특수보육	〈표 3-19〉 일반어린이집 시간연장형 보육 현황	2013	성	227	신규
	〈표 3-20〉 일반어린이집 방과후 보육 현황	2013	성	228	신규
	〈표 3-21〉 일반어린이집 장애아 보육 현황	2013	성	229	신규
	〈표 3-22〉 직장어린이집 현황	2013	성	230	신규

4. 교육

구분	표번호 및 제목	수록년도	분류항목	위치	비고
교육정도	〈표 4-1〉 교육정도별 인구: 재학	2010	성, 자치구, 교육정도	233	
	〈표 4-2〉 교육정도별 인구: 졸업	2010	성, 자치구, 교육정도	234	
	〈표 4-3〉 교육정도별 인구: 중퇴	2010	성, 자치구, 교육정도	235	
	〈표 4-4〉 교육정도 및 사회활동별 인구: 전체	2010	교육정도	236	
	〈표 4-5〉 교육정도 및 사회활동별 인구: 여성	2010	성, 교육정도	237	
	〈표 4-6〉 교육정도 및 사회활동별 인구: 남성	2010	성, 교육정도	238	
학교 및 학생	〈표 4-7〉 유치원 개황	2000-2013	성	239	신규
	〈표 4-8〉 초등학교 개황	2013	성	240	신규
	〈표 4-9〉 중학교 개황	2013	성	241	신규
	〈표 4-10〉 고등학교 개황	2013	성	242	신규
	〈표 4-11〉 전문대학 개황	2010-2012	성	243	신규
	〈표 4-12〉 대학(교) 개황	2010-2012	성	244	신규
	〈표 4-13〉 대학원 개황	2010-2012	성	245	신규
	〈표 4-14〉 학교급별 남녀공학학교와 분리학교 수	1995, 2000, 2005, 2011-2013	성	246	
	〈표 4-15〉 계열별 고등학생 분포	2000, 2005, 2010-2013	성	247	
	〈표 4-16〉 고등학교 학생변동 현황	2012, 2013	성	248	
	〈표 4-17〉 고등학교 학업중단 학생 현황	2012, 2013	성	249	
취학 및 진학	〈표 4-18〉 학교급별 취학을 및 진학률(1)	2000-2013	성	250	
	〈표 4-19〉 학교급별 취학을 및 진학률(2)	2000-2013	성	251	
	〈표 4-20〉 고등교육기관 진학상황	2012, 2013	성	252	
취업	〈표 4-21〉 계열별 고등학교 졸업자 취업률	2010-2012	성	253	
	〈표 4-22〉 고등학교 졸업자의 진로 및 취업상황	2013	성	254	신규
	〈표 4-23〉 고등교육기관 졸업상황 및 건강보험 DB연계 취업상황(1)	2012	성	255	
	〈표 4-24〉 고등교육기관 졸업상황 및 건강보험 DB연계 취업상황(2)	2013	성	256	
교육지역	〈표 4-25〉 교육지역(1)	2013	성, 연령, 교육정도, 자치구, 직업, 소득	257	신규
	〈표 4-26〉 교육지역(2)	2013	성, 연령, 교육정도, 자치구, 직업, 소득	258	신규

구분	표번호 및 제목	수록년도	분류항목	위치	비고
교육비	〈표 4-27〉 가구당 월평균 교육비 및 사교육비	2013	성, 연령, 교육정도, 자치구, 직업, 소득	259	신규
학교운영	〈표 4-28〉 부모의 자녀 학교운영 참여도	2012	성	260	
교원	〈표 4-29〉 직위별 교원 수	2012, 2013	성	261	
	〈표 4-30〉 경력년수별 교원 수: 초등학교	2012, 2013	성	262	
	〈표 4-31〉 경력년수별 교원 수: 중학교	2012, 2013	성	263	
	〈표 4-32〉 경력년수별 교원 수: 고등학교	2012	성	264	
	〈표 4-33〉 경력년수별 교원 수: 일반고등학교	2013	성	265	신규
	〈표 4-34〉 경력년수별 교원 수: 특수목적고등학교	2013	성	266	신규
	〈표 4-35〉 경력년수별 교원 수: 특성화고등학교	2013	성	267	신규
	〈표 4-36〉 경력년수별 교원 수: 자율고등학교	2013	성	268	신규
	〈표 4-37〉 교육전문직 여성 비율	1990, 1995, 2000, 2005, 2006, 2011, 2012	성	269	
	〈표 4-38〉 학교급별 교원동태(1)	2010-2012	성	270	
	〈표 4-39〉 학교급별 교원동태(2)	2013	성	271	신규
교육효과 및 만족도	〈표 4-40〉 학교교육의 효과(1)	2010	성	272	
	〈표 4-41〉 학교교육의 효과(2)	2010	성	273	
	〈표 4-42〉 전공과 직업의 일치도	2008, 2010, 2012	성	274	
	〈표 4-43〉 거주지역 교육 만족도	2013	성, 연령, 교육정도, 자치구, 직업, 소득	275	신규
	〈표 4-44〉 거주지역 교육환경 개선점	2013	성, 연령, 교육정도, 자치구, 직업, 소득	276	신규
〈표 4-45〉 교육기회 충족도 및 미충족 이유	2013	성, 연령, 교육정도, 자치구, 직업, 소득	277	신규	
다문화	〈표 4-46〉 다문화 학생 현황(1)	2012	성	278	
	〈표 4-47〉 다문화 학생 현황(2)	2013	성	279	신규
평생교육	〈표 4-48〉 평생교육 이용실태: 1순위	2013	성, 연령, 교육정도, 자치구, 직업, 소득	280	신규
	〈표 4-49〉 평생교육 이용실태: 1+2순위	2013	성, 연령, 교육정도, 자치구, 직업, 소득	281	신규
	〈표 4-50〉 평생교육 희망강좌: 1순위	2013	성, 연령, 교육정도, 자치구, 직업, 소득	282	신규
	〈표 4-51〉 평생교육 희망강좌: 1+2순위	2013	성, 연령, 교육정도, 자치구, 직업, 소득	283	신규

5. 경제활동

구분	표번호 및 제목	수록년도	분류항목	위치	비고
경제활동 및 비경제활동인구	〈표 5-1〉 경제활동인구 총괄	1990, 1995, 2000, 2005, 2010-2013	성	287	
	〈표 5-2〉 가구주와의 관계 및 혼인상태별 경제활동상태	2013, 2014	성, 혼인상태	288	
	〈표 5-3〉 연령 및 교육정도별 경제활동인구	2013, 2014	성, 연령, 교육정도	289	신규
	〈표 5-4〉 비경제활동인구 총괄	2013, 2014	성, 연령, 교육정도	290	
취업 및 실업	〈표 5-5〉 교육정도별 취업자	2009-2013	성, 교육정도	291	
	〈표 5-6〉 산업별 취업자	2009-2013	성	292	
	〈표 5-7〉 산업별 종사자	2008-2012	성	293	
	〈표 5-8〉 연령별 취업자	2009-2013	성, 연령	294	
	〈표 5-9〉 연령별 취업자 구성비	2009-2013	성, 연령	295	
	〈표 5-10〉 종사상 지위별 취업자	2009-2013	성	296	
	〈표 5-11〉 직업별 취업자	2009-2013	성, 직업	297	
	〈표 5-12〉 구인·구직 및 취업 추이	2004-2012	성	298	
	〈표 5-13〉 실업자 현황	2013-2014	성, 연령, 교육정도	299	
	〈표 5-14〉 직업의 유무(1)	2013	성, 연령, 교육정도, 자치구, 직업, 소득	300	신규
	〈표 5-15〉 직업의 유무(2)	2013	성, 연령, 교육정도, 자치구, 직업, 소득	301	신규
	〈표 5-16〉 직업 종사상 지위	2013	성, 연령, 교육정도, 자치구, 직업, 소득	302	신규
	〈표 5-17〉 직장의 유형	2013	성, 연령, 교육정도, 자치구, 직업, 소득	303	신규
고용보험	〈표 5-18〉 산업별 고용보험 순수피보험자 현황	2011, 2012	성	304	
	〈표 5-19〉 연령별 고용보험 순수피보험자 현황	2011, 2012	성, 연령	305	
	〈표 5-20〉 규모별 고용보험 순수피보험자 현황	2012	성	306	신규
	〈표 5-21〉 산업별 신규경력별 고용보험 취득자 현황	2011, 2012	성	307	
	〈표 5-22〉 연령별 신규경력별 고용보험 취득자 현황	2011, 2012	성, 연령	308	
	〈표 5-23〉 규모 및 신규경력별 고용보험 취득자 현황	2012	성	309	신규
	〈표 5-24〉 산업별 고용보험 상실자 현황	2011, 2012	성	310	
	〈표 5-25〉 연령별 고용보험 상실자 현황	2011, 2012	성, 연령	311	
사업체	〈표 5-26〉 상실사유별 고용보험 상실자 현황	2011, 2012	성	312	
	〈표 5-27〉 산업대분류별 사업체 총괄	2010-2012	성	313	신규
	〈표 5-28〉 자치구별 사업체 수 및 종사자 수	2010-2012	성, 자치구	314	신규
	〈표 5-29〉 산업별 대표자 성별 사업체	2008-2012	성	315	
	〈표 5-30〉 가족친화인증 기업(기관) 현황	2008-2013		316	
	〈표 5-31〉 여성친화기업 현황	2010-2013		317	

구분	표번호 및 제목	수룩년도	분류항목	위치	비고
취업에 대한 태도	〈표 5-32〉 직업선택 요인(1)	2006, 2009	성, 교육정도	318	
	〈표 5-33〉 직업선택 요인(2)	2011, 2013	성, 교육정도	319	
	〈표 5-34〉 여성취업에 대한 견해	2009, 2011, 2013	성	320	
	〈표 5-35〉 여성취업 장애요인에 관한 견해(1)	2006, 2009	성, 교육정도	321	
	〈표 5-36〉 여성취업 장애요인에 관한 견해(2)	2011, 2013	성, 교육정도	322	
	〈표 5-37〉 구직활동 여부	2013	성, 연령, 교육정도, 자치구, 직업, 소득	323	신규
	〈표 5-38〉 구직 시 고려요인	2013	성, 연령, 교육정도, 자치구, 직업, 소득	324	신규
노동 관련 만족도	〈표 5-39〉 근로여건에 대한 만족도(1)	2011	성	325	
	〈표 5-40〉 근로여건에 대한 만족도(2)	2013	성	326	
	〈표 5-41〉 고용의 안정성	2011, 2013	성	327	
	〈표 5-42〉 일과 가정생활 우선도	2011, 2013	성	328	
	〈표 5-43〉 일·가정 양립제도 인지도	2011, 2013	성	329	
	〈표 5-44〉 직업 만족도	2013	성, 연령, 교육정도, 자치구, 직업, 소득	330	신규
소득과 소비	〈표 5-45〉 주관적 소득수준	2013	성	331	
	〈표 5-46〉 월평균 가구소득	2013	성, 연령, 교육정도, 자치구, 직업	332	신규
	〈표 5-47〉 소득 만족도(1)	2003, 2007, 2009, 2011	성	333	
	〈표 5-48〉 소득 만족도(2)	2013	성	334	
	〈표 5-49〉 소득수준 만족도	2013	성, 연령, 교육정도, 자치구, 직업, 소득	335	신규
	〈표 5-50〉 가구소득 및 가구부채의 변화	2013	성	336	
	〈표 5-51〉 가계부채 여부 및 이유	2013	성, 연령, 교육정도, 자치구, 직업, 소득	337	신규
	〈표 5-52〉 가구당 월평균 소비지출액	2013	성, 연령, 교육정도, 자치구, 직업, 소득	338	신규
	〈표 5-53〉 가구당 월평균 경조사비	2013	성, 연령, 교육정도, 자치구, 직업, 소득	339	신규
	〈표 5-54〉 가구당 월평균 통신비	2013	성, 연령, 교육정도, 자치구, 직업, 소득	340	신규
	〈표 5-55〉 가구당 월평균 저축률	2013	성, 연령, 교육정도, 자치구, 직업, 소득	341	신규
	〈표 5-56〉 소비생활 만족도(1)	2013	성, 연령	342	
	〈표 5-57〉 소비생활 만족도(2)	2013	성, 연령, 교육정도, 자치구, 직업, 소득	343	신규
	〈표 5-58〉 가구풍요도	2007-2013	성	344	신규
	〈표 5-59〉 생활여건의 변화	2013	성	345	
	〈표 5-60〉 내년 가구의 재정상태	2013	성	346	
〈표 5-61〉 우선적으로 줄일 지출 항목	2013	성	347		
공동체 일자리	〈표 5-62〉 지역공동체 일자리사업	2013	성, 연령	348	
직업훈련	〈표 5-63〉 직업훈련현황	2012		349	신규
연구개발	〈표 5-64〉 연구개발 인력	2008-2011	성	350	
농가	〈표 5-65〉 농가 및 농가 인구 수	2007-2012	성	351	
	〈표 5-66〉 연령별 농가인구	2007-2012	성, 연령	352	신규

6. 보건

구분	표번호 및 제목	수록년도	분류항목	위치	비고	
유병률	〈표 6-1〉 유병률, 유병일수 및 외병일수(1)	2006, 2008, 2010	성	355		
	〈표 6-2〉 유병률, 유병일수 및 외병일수(2)	2012	성, 교육정도, 경제활동	356		
	〈표 6-3〉 상병분류별 외래환자 수	2013	성	357	신규	
	〈표 6-4〉 상병분류별 외래환자 수진율	2013	성	358	신규	
건강검진	〈표 6-5〉 근로자 건강진단 실시 결과	2011, 2012	성	359		
	〈표 6-6〉 건강검진 현황: 수검자 수 및 수검률	2011, 2012	성	360		
	〈표 6-7〉 건강검진 현황: 일반건강검진 1차 결과	2011, 2012	성	361		
	〈표 6-8〉 건강검진 현황: 질환 양성률	2011, 2012	성	362		
	〈표 6-9〉 일반건강검진 비만 양성률	2012	성	363	신규	
	〈표 6-10〉 건강검진 현황: 암검진 수검자 수 및 수검률	2011, 2012	성	364		
	〈표 6-11〉 건강검진 현황: 암검진 양성률(1)	2011, 2012	성	365		
	〈표 6-12〉 건강검진 현황: 암검진 양성률(2)	2011, 2012		366		
	〈표 6-13〉 생애전환기건강진단 수검현황	2012	성	367	신규	
	〈표 6-14〉 생애전환 1차 검진 종합판정 현황	2012	성	368	신규	
	의료 서비스	〈표 6-15〉 진료실적 현황	2012	성	369	신규
		〈표 6-16〉 의료기관 종사자 수	2013	성	370	신규
		〈표 6-17〉 의료서비스 만족도: 병의원	2006, 2010, 2012	성, 경제활동	371	
	건강관리	〈표 6-18〉 건강관리(1)	2006, 2008	성, 연령	372	
〈표 6-19〉 건강관리(2)		2010, 2012	성, 연령	373		
〈표 6-20〉 개인의 건강상태 평가(1)		2006, 2008	성, 연령	374		
〈표 6-21〉 개인의 건강상태 평가(2)		2012	성, 연령, 교육정도, 경제활동	375		
〈표 6-22〉 스트레스 정도: 가정생활		2012	성, 교육정도, 경제활동	376		
정신건강 및 정서경험	〈표 6-23〉 스트레스 정도: 직장생활	2012	성	377		
	〈표 6-24〉 스트레스 정도: 전반적인 생활	2012	성, 교육정도, 경제활동	378		
	〈표 6-25〉 주관적 만족감	2013	성	379		
	〈표 6-26〉 정서 경험	2013	성	380		
	〈표 6-27〉 삶에 대한 만족감과 정서경험: 행복	2013	성, 연령, 교육정도, 자치구, 직업, 소득	381	신규	
	〈표 6-28〉 삶에 대한 만족감과 정서경험: 근심, 걱정	2013	성, 연령, 교육정도, 자치구, 직업, 소득	382	신규	
	〈표 6-29〉 삶에 대한 만족감과 정서경험: 우울	2013	성, 연령, 교육정도, 자치구, 직업, 소득	383	신규	
	〈표 6-30〉 삶에 대한 만족감과 정서경험: 삶에 대한 전반적인 만족도	2013	성, 연령, 교육정도, 자치구, 직업, 소득	384	신규	
	〈표 6-31〉 삶에 대한 만족감과 정서경험: 내가 하는 일의 가치	2013	성, 연령, 교육정도, 자치구, 직업, 소득	385	신규	

구분	표번호 및 제목	수록년도	분류항목	위치	비고
음주 및 흡연	〈표 6-32〉 음주 및 음주횟수(1)	2006, 2008, 2010	성	386	
	〈표 6-33〉 음주 및 음주횟수(2)	2012	성, 연령, 경제활동	387	
	〈표 6-34〉 지난 1년 동안 절주·금주 시도 여부 및 금주가 어려운 이유	2012	성, 경제활동	388	
	〈표 6-35〉 지난 1년 동안 금연 시도 여부 및 금연이 어려운 이유	2012	성	389	
청소년	〈표 6-36〉 청소년 흡연	2005-2013	성	390	
	〈표 6-37〉 청소년 음주	2005-2013	성	391	
	〈표 6-38〉 청소년 비만율	2005-2013	성	392	
	〈표 6-39〉 청소년 신체이미지 왜곡 인지율	2008-2013	성	393	
	〈표 6-40〉 청소년 고민거리	2012	성, 소득, 자치구	394	
	〈표 6-41〉 청소년 스트레스 인지율	2005-2013	성	395	
	〈표 6-42〉 청소년 우울감 경험률	2005-2013	성	396	
	〈표 6-43〉 청소년 의사진단율	2007-2013	성	397	
	〈표 6-44〉 청소년 식생활	2005-2013	성	398	
	〈표 6-45〉 연령별 청소년 키	1995, 2000, 2005, 2011-2013	성, 연령	399	
〈표 6-46〉 연령별 청소년 몸무게	1995, 2000, 2005, 2011-2013	성, 연령	400		
여성	〈표 6-47〉 제왕절개 분만 평가지표	2010-2012		401	신규
	〈표 6-48〉 초·경산별 제왕절개 분만 평가지표	2012		402	신규
	〈표 6-49〉 모자보건사업 실적	2007-2012	자치구	403	신규

7. 복지

구분	표번호 및 제목	수록년도	분류항목	위치	비고
여성	〈표 7-1〉 여성복지시설	2010-2012	자치구	407	
	〈표 7-2〉 여성복지서비스 선호도	2012	성, 연령, 소득, 자치구	408	
	〈표 7-3〉 여성폭력상담 시설 운영 현황(1)	2008-2011		409	
	〈표 7-4〉 여성폭력상담 시설 운영 현황(2)	2012	자치구	410	
	〈표 7-5〉 모자보호 생활시설 및 입·퇴소현황	1995, 2000, 2005, 2010-2012	성	411	
아동	〈표 7-6〉 아동복지시설 현황	2012	성	412	신규
	〈표 7-7〉 지역아동센터 현황	2007-2012		413	
	〈표 7-8〉 요보호아동 발생 및 보호현황(1)	2000-2011		414	
	〈표 7-9〉 요보호아동 발생 및 보호현황(2)	2012	자치구	415	
	〈표 7-10〉 가정위탁보호아동 현황	2013	성, 연령	416	신규
	〈표 7-11〉 공동생활가정(그룹홈) 현황	2012	성, 연령	417	신규
청소년	〈표 7-12〉 청소년 복지 서비스 선호도	2012	성, 연령, 소득, 자치구	418	
노인	〈표 7-13〉 65세 이상 인구대비 연금 수급자 현황	2013	성	419	신규
	〈표 7-14〉 노령연금 수급자 현황	2013	성, 연령	420	신규
	〈표 7-15〉 노령연금 지급액 현황	2013	성, 연령	421	신규
	〈표 7-16〉 65세 이상 의료보장 적용인구 현황	2003-2013	성	422	신규
	〈표 7-17〉 65세 이상 의료보장 적용인구 현황: 연령별	2013	성, 연령	423	신규
	〈표 7-18〉 65세 이상 의료보장 적용인구 현황: 자격별	2013	성, 자치구	424	신규
	〈표 7-19〉 노인 여가복지 시설	2007-2012	성, 자치구	425	신규
	〈표 7-20〉 노인 복지 서비스 선호도	2012	성, 연령, 소득, 자치구	426	
장애인	〈표 7-21〉 등록장애인 수	2011, 2012	성	427	
	〈표 7-22〉 장애인 거주시설 및 입소현황(1)	2000-2012		428	
	〈표 7-23〉 장애인 거주시설 및 입소현황(2)	2000-2012	성, 연령	429	
	〈표 7-24〉 장애인 지역사회 재활시설 운영현황	2011, 2012	성	430	
	〈표 7-25〉 장애인 복지 서비스 선호도	2012	성, 연령, 소득, 자치구	431	
	〈표 7-26〉 장애인 차별	2013	성, 연령, 교육정도	432	
	〈표 7-27〉 장애인에 대한 견해	2013	성, 연령, 교육정도	433	
	〈표 7-28〉 장애인 관련 시설 설립에 대한 견해	2013	성, 연령, 교육정도	434	
	〈표 7-29〉 장애인 복지사업의 충분정도	2013	성, 연령, 교육정도	435	
	〈표 7-30〉 우선적으로 확대 실시하여야 할 장애인 복지사업	2013	성	436	

구분	표번호 및 제목	수록년도	분류항목	위치	비고
건강가정 지원	〈표 7-31〉 건강가정지원센터 시설 및 이용자 현황	2011, 2012		437	
	〈표 7-32〉 국민연금 가입자 현황	2000, 2005, 2011-2013	성, 연령	438	
	〈표 7-33〉 급여종류별 국민연금 수급자 현황	1995, 2000, 2005, 2009, 2011-2013	성	439	
	〈표 7-34〉 진료실적 현황	2012	성, 연령	440	
	〈표 7-35〉 의료보장 현황(1)	2012	성, 연령	441	
	〈표 7-36〉 의료보장 현황(2)	2013	성, 연령	442	
사회보험	〈표 7-37〉 사회복지시설 유형별 의료수급권자 현황	2012, 2013	성	443	
	〈표 7-38〉 의료급여 수급권자 세대주 관계별 부양가족 현황	2012, 2013	성	444	
	〈표 7-39〉 국민기초생활보장 수급자 현황	2011-2013	성, 연령	445	
	〈표 7-40〉 저소득층 생활안정 지원 방안	2012	성, 연령, 소득, 자치구	446	
	〈표 7-41〉 사회복지사 자격증 교부지수	2011, 2012	성	447	
	〈표 7-42〉 사회보험료 부담에 대한 인식	2013	성	448	
복지 서비스	〈표 7-43〉 향후 늘려야 할 공공시설	2013	성	449	
	〈표 7-44〉 향후 늘려야 할 복지서비스	2013	성	450	
한부모 가족	〈표 7-45〉 한부모가족복지시설 현황	2012		451	신규
	〈표 7-46〉 학대피해 노인	2012, 2013	성	452	
노인학대	〈표 7-47〉 노인학대 접수건수	2012, 2013	성	453	
	〈표 7-48〉 노인 학대 행위자	2012, 2013	성	454	
노숙인	〈표 7-49〉 노숙인 생활시설 및 생활인원 현황	2012	성	455	신규

8. 정치 및 사회참여

구분	표번호 및 제목	수록년도	분류항목	위치	비고
선거	〈표 8-1〉 유권자 수 및 투표율(1)	1991, 1992, 1995, 1996, 1997, 1998, 2000, 2002, 2004, 2006, 2007, 2008, 2010, 2012, 2014	성	459	
	〈표 8-2〉 유권자 수 및 투표율(2)	2012	성, 연령, 자치구	460	
	〈표 8-3〉 지방의회의원 입후보자 및 당선자 수	1991, 1995, 1998, 2002, 2006, 2010, 2014	성	461	
	〈표 8-4〉 광역단체장 및 기초자치단체장 입후보자 및 당선자 수	1995, 1998, 2002, 2006, 2010, 2014	성	462	
공무원	〈표 8-5〉 직급별 행정부 일반직 공무원 수	2005, 2010-2013	성	463	
	〈표 8-6〉 기획·예산·인사·감인사부서·실국주무과 여성공무원 비율	2013	성, 자치구	464	
	〈표 8-7〉 관리직 여성공무원 임용률	2013	성	465	신규
계층	〈표 8-8〉 계층의식(1)	2009, 2011	성, 교육정도, 연령	466	
	〈표 8-9〉 계층의식(2)	2012	성, 연령, 소득, 자치구	467	
	〈표 8-10〉 계층의식(3)	2013	성	468	
	〈표 8-11〉 계층의식(4)	2013	성, 연령, 교육정도, 자치구, 직업, 소득	469	신규
	〈표 8-12〉 사회계층의 이동가능성에 대한 태도: 본인 세대 계층이동(1)	2011	성, 연령, 교육정도	470	
	〈표 8-13〉 사회계층의 이동가능성에 대한 태도: 본인 세대 계층이동(2)	2013	성, 연령, 교육정도	471	
	〈표 8-14〉 사회계층의 이동가능성에 대한 태도: 다음 세대 계층이동(1)	2011	성, 연령, 교육정도	472	
	〈표 8-15〉 사회계층의 이동가능성에 대한 태도: 다음 세대 계층이동(2)	2013	성, 연령, 교육정도	473	
사회자본	〈표 8-16〉 연대감: 나의 노력에 따른 사회·경제적 지위의 상관정도	2013	성, 연령, 교육정도, 자치구, 직업, 소득	474	신규
	〈표 8-17〉 연대감: 자녀의 노력에 따른 사회·경제적 지위의 상관정도	2013	성, 연령, 교육정도, 자치구, 직업, 소득	475	신규
	〈표 8-18〉 일반인에 대한 신뢰	2013	성, 연령, 교육정도, 자치구, 직업, 소득	476	신규
	〈표 8-19〉 사회적 관계망	2013	성, 연령, 교육정도	477	
	〈표 8-20〉 타인과의 소통: 경조사가 있을 때	2012	성, 연령, 소득, 자치구	478	
	〈표 8-21〉 타인과의 소통: 급한 환자가 생겼을 때	2012	성, 연령, 소득, 자치구	479	

구분	표번호 및 제목	수록년도	분류항목	위치	비고
사회자본	〈표 8-22〉 타인과의 소통: 급히 돈이 필요할 때	2012	성, 연령, 소득, 자치구	480	
	〈표 8-23〉 타인과의 소통: 도움이 필요할 때	2012	성, 연령, 소득, 자치구	481	
	〈표 8-24〉 타인과의 소통: 개인적인 심각한 고민이나 문제 상담	2012	성, 연령, 소득, 자치구	482	
	〈표 8-25〉 타인과의 소통: 일상적인 문제나 고민의 대화 상대	2012	성, 연령, 소득, 자치구	483	
	〈표 8-26〉 사회적 소통: 가족 간 소통	2013	성, 연령, 교육정도, 자치구, 직업, 소득	484	신규
	〈표 8-27〉 사회적 소통: 직장 구성원 간 소통	2013	성, 연령, 교육정도, 자치구, 직업, 소득	485	신규
	〈표 8-28〉 사회적 소통: 이웃 간 소통	2013	성, 연령, 교육정도, 자치구, 직업, 소득	486	신규
	〈표 8-29〉 사회적 소통: 세대 간 소통	2013	성, 연령, 교육정도, 자치구, 직업, 소득	487	신규
	〈표 8-30〉 사회적 관계망: 몸이 아플 때 집안일 부탁 가능 여부 및 인원	2013	성, 연령, 교육정도, 자치구, 직업, 소득	488	신규
	〈표 8-31〉 사회적 관계망: 갑자기 많은 돈을 빌릴 수 있는지 여부 및 인원	2013	성, 연령, 교육정도, 자치구, 직업, 소득	489	신규
	〈표 8-32〉 사회적 관계망: 낙심·우울할 때 이야기 상대 있는지 여부 및 인원	2013	성, 연령, 교육정도, 자치구, 직업, 소득	490	신규
	〈표 8-33〉 사회적 포용: 장애인 수용도	2013	성, 연령, 교육정도, 자치구, 직업, 소득	491	신규
	〈표 8-34〉 사회적 포용: 결혼가정의 자녀 수용도	2013	성, 연령, 교육정도, 자치구, 직업, 소득	492	신규
	〈표 8-35〉 사회적 포용: 외국인 이민자·노동자 수용도	2013	성, 연령, 교육정도, 자치구, 직업, 소득	493	신규
	〈표 8-36〉 사회적 포용: 전과자 수용도	2013	성, 연령, 교육정도, 자치구, 직업, 소득	494	신규
	〈표 8-37〉 사회적 포용: 동성애자 수용도	2013	성, 연령, 교육정도, 자치구, 직업, 소득	495	신규
	〈표 8-38〉 사회적 포용: 북한이탈주민 수용도	2013	성, 연령, 교육정도, 자치구, 직업, 소득	496	신규
	〈표 8-39〉 이웃에 대한 인식	2011	성, 연령, 자치구	497	
	〈표 8-40〉 이웃에 대한 신뢰감	2012	성, 연령, 자치구	498	
	〈표 8-41〉 지역사회 공동체	2012	성, 연령, 소득, 자치구	499	
	〈표 8-42〉 지역사회 공동체: 지역행사가 많다	2012	성, 연령, 소득, 자치구	500	
	〈표 8-43〉 지역사회 공동체: 지역 행사에 활발히 참여한다	2012	성, 연령, 소득, 자치구	501	
	〈표 8-44〉 지역사회 공동체: 지역 문제가 있을 때 잘 협력한다	2012	성, 연령, 소득, 자치구	502	
	〈표 8-45〉 지역사회 공동체: 타인을 배려하지 않는다	2012	성, 연령, 소득, 자치구	503	
	〈표 8-46〉 연대감: 대전 시민이라는 자부심	2013	성, 연령, 교육정도, 자치구, 직업, 소득	504	신규

구분	표번호 및 제목	수록년도	분류항목	위치	비고
단체참여	〈표 8-47〉 단체 참여 여부	2012	성, 연령, 소득, 자치구	505	
	〈표 8-48〉 참여 단체(1)	2012	성, 연령, 소득, 자치구	506	
	〈표 8-49〉 참여 단체(2)	2012	성, 연령, 소득, 자치구	507	
	〈표 8-50〉 노동조합	2007-2012	성	508	신규
	〈표 8-51〉 연대감: 시민운동단체 참여 의향	2013	성, 연령, 교육정도, 자치구, 직업, 소득	509	신규
	〈표 8-52〉 참여 단체를 통한 이익	2012	성, 연령, 소득, 자치구	510	
기부	〈표 8-53〉 기부여부	2013	성, 연령, 교육정도, 자치구, 직업, 소득	511	신규
	〈표 8-54〉 기부횟수	2013	성, 연령, 교육정도, 자치구, 직업, 소득	512	신규
	〈표 8-55〉 기부금액	2013	성, 연령, 교육정도, 자치구, 직업, 소득	513	신규
	〈표 8-56〉 기부이유(1)	2011	성	514	
	〈표 8-57〉 기부이유(2)	2013	성	515	
	〈표 8-58〉 기부 참여 이유	2013	성, 연령, 교육정도, 자치구, 직업, 소득	516	신규
	〈표 8-59〉 기부 비참여 이유	2013	성, 연령, 교육정도, 자치구, 직업, 소득	517	신규
	〈표 8-60〉 기부희망 분야	2011, 2013	성	518	
	〈표 8-61〉 기부대상 인지 경로	2013	성	519	
	〈표 8-62〉 향후 기부 및 유산 기부 의사	2013	성, 교육정도	520	
	〈표 8-63〉 기부 문화 확산을 위해 가장 필요한 것	2013	성, 교육정도	521	
자원봉사	〈표 8-64〉 자원봉사자 현황	2007-2012	성, 자치구	522	신규
	〈표 8-65〉 자원봉사에 대한 인식	2013	성, 연령, 교육정도, 자치구, 직업, 소득	523	신규
	〈표 8-66〉 향후 자원봉사활동 의사	2013	성	524	
생활공감 정책	〈표 8-67〉 생활공감정책 주부모니터단 구성	2013		525	

9. 문화 및 정보미디어

구분	표번호 및 제목	수록년도	분류항목	위치	비고
문화활동 및 공간	〈표 9-1〉 문화활동	2012	성, 연령, 자치구	529	
	〈표 9-2〉 문화예술 및 스포츠 관람(1)	2004, 2007, 2009, 2011, 2013	성	530	
	〈표 9-3〉 문화예술 및 스포츠 관람(2)	2004, 2007, 2009, 2011, 2013	성	531	
	〈표 9-4〉 집 주변 문화공간	2012	성, 자치구	532	
	〈표 9-5〉 지역문화 참여행사	2012	성, 연령, 자치구	533	
	〈표 9-6〉 지역문화 비참여 이유	2012	성, 연령, 자치구	534	
관광	〈표 9-7〉 국내 관광여행 횟수(1)	2000, 2004, 2007, 2009, 2011	성	535	
	〈표 9-8〉 국내 관광여행 횟수(2)	2013	성, 연령	536	
	〈표 9-9〉 레저시설 이용횟수(1)	2004, 2007, 2009, 2011	성	537	
	〈표 9-10〉 레저시설 이용 횟수(2)	2013	성	538	
여권	〈표 9-11〉 여권발급	2007-2012	성	539	신규
여가	〈표 9-12〉 주말이나 휴일의 여가활동	2011, 2013	성	540	
	〈표 9-13〉 주말이나 휴일의 여가활동 함께하는 사람	2013	성	541	
	〈표 9-14〉 여가 활용 만족도	2000, 2004, 2007, 2009, 2011, 2013	성	542	
	〈표 9-15〉 여가생활 불만 이유	2012	성, 연령, 자치구	543	
	〈표 9-16〉 앞으로 하고 싶은 여가활동	2013	성	544	
독서	〈표 9-17〉 독서인구(1)	2004, 2007, 2009, 2011, 2013	성	545	
	〈표 9-18〉 독서인구(2)	2012	성, 연령, 자치구	546	
신문	〈표 9-19〉 신문 구독(1)	2000, 2004, 2007, 2009, 2011	성	547	
	〈표 9-20〉 신문 구독(2)	2013	성	548	
생활체육	〈표 9-21〉 생활체육프로그램 참가 현황	2011, 2012		549	
외식	〈표 9-22〉 외식 빈도	2013	성, 연령, 교육정도, 자치구, 직업, 소득	550	신규
	〈표 9-23〉 외식 이유	2013	성, 연령, 교육정도, 자치구, 직업, 소득	551	신규

10. 주거 및 교통

구분	표번호 및 제목	수록년도	분류항목	위치	비고
거주지 및 주거	〈표 10-1〉 이전 거주지역	2013	성, 연령, 교육정도, 자치구, 직업, 소득	555	신규
	〈표 10-2〉 이전 주택형태	2013	성, 연령, 교육정도, 자치구, 직업, 소득	556	신규
	〈표 10-3〉 현재 거주지역	2013	성, 연령, 교육정도, 자치구, 직업, 소득	557	신규
	〈표 10-4〉 현재 주택형태	2013	성, 연령, 교육정도, 자치구, 직업, 소득	558	신규
	〈표 10-5〉 향후 거주지역	2013	성, 연령, 교육정도, 자치구, 직업, 소득	559	신규
	〈표 10-6〉 향후 주택형태	2013	성, 연령, 교육정도, 자치구, 직업, 소득	560	신규
	〈표 10-7〉 이사희망 및 이사 희망지역	2011	성, 연령, 자치구	561	
	〈표 10-8〉 이사희망지역 선택이유	2011	성, 연령, 자치구	562	
	〈표 10-9〉 대전 거주 기간	2013	성, 연령, 교육정도, 자치구, 직업, 소득	563	신규
	〈표 10-10〉 현 거주지 거주 기간	2013	성, 연령, 교육정도, 자치구, 직업, 소득	564	신규
	〈표 10-11〉 거주지 선택 시 고려사항: 1순위	2013	성, 연령, 교육정도, 자치구, 직업, 소득	565	신규
	〈표 10-12〉 거주지 선택 시 고려사항: 1+2순위	2013	성, 연령, 교육정도, 자치구, 직업, 소득	566	신규
	〈표 10-13〉 주거 만족도	2013	성, 연령, 교육정도, 자치구, 직업, 소득	567	신규
교통수단	〈표 10-14〉 이용교통수단	2011	성, 연령, 자치구	568	
	〈표 10-15〉 이용교통수단: 1순위	2013	성, 연령, 교육정도, 자치구, 직업, 소득	569	신규
	〈표 10-16〉 이용교통수단: 1+2순위	2013	성, 연령, 교육정도, 자치구, 직업, 소득	570	신규
통근· 통학	〈표 10-17〉 통근·통학현황	2013	성, 연령, 교육정도, 자치구, 직업, 소득	571	신규
대중교통	〈표 10-18〉 대중교통 이용 만족도: 쾌적성	2011	성, 연령, 자치구	572	
	〈표 10-19〉 대중교통 이용 만족도: 정시성	2011	성, 연령, 자치구	573	
	〈표 10-20〉 대중교통 이용 만족도: 친절성	2011	성, 연령, 자치구	574	
	〈표 10-21〉 대중교통 이용 만족도: 환승	2012	성, 연령, 소득	575	
	〈표 10-22〉 대중교통 이용만족도: 버스	2013	성, 연령, 교육정도, 자치구, 직업, 소득	576	신규
	〈표 10-23〉 대중교통 이용만족도: 지하철	2013	성, 연령, 교육정도, 자치구, 직업, 소득	577	신규
	〈표 10-24〉 대중교통 이용만족도: 택시	2013	성, 연령, 교육정도, 자치구, 직업, 소득	578	신규

구분	표번호 및 제목	수록년도	분류항목	위치	비고
교통안전	〈표 10-25〉 교통안전시설에 대한 만족도	2012	성, 교육정도	579	
	〈표 10-26〉 공공질서 준수 수준: 보행질서	2010, 2012	성, 교육정도	580	
	〈표 10-27〉 공공질서 준수 수준: 운전자 교통질서	2010, 2012	성, 교육정도	581	
운전면허	〈표 10-28〉 운전면허 소지자	2008-2012	성	582	신규
교통사고	〈표 10-29〉 기상상태별 교통사고	2013	성	583	신규
	〈표 10-30〉 여성·노인운전자 사고	2013	성	584	신규
	〈표 10-31〉 연령 및 자치구별 교통사고(1)	2013	성, 연령, 자치구	585	신규
	〈표 10-32〉 연령 및 자치구별 교통사고(2)	2013	성, 연령, 자치구	586	신규
	〈표 10-33〉 연령 및 자치구별 교통사고(3)	2013	성, 연령, 자치구	587	신규
	〈표 10-34〉 차량용도별 교통사고	2013	성	588	신규
	〈표 10-35〉 차종별 교통사고(1)	2013	성	589	신규
	〈표 10-36〉 차종별 교통사고(2)	2013	성	590	신규
	〈표 10-37〉 도로종류별 교통사고	2013	성	591	신규
	〈표 10-38〉 도로형태별 교통사고	2013	성	592	신규

11. 환경 및 안전

구분	표번호 및 제목	수록년도	분류항목	위치	비고
환경상황	〈표 11-1〉 현재 체감환경(1)	2008, 2010	성	595	
	〈표 11-2〉 현재 체감환경(2)	2012	성	596	
	〈표 11-3〉 1년 전과 비교한 체감환경(1)	2011	성	597	
	〈표 11-4〉 1년 전과 비교한 체감환경(2)	2012	성	598	
	〈표 11-5〉 향후 환경상황(1)	2008, 2010	성	599	
	〈표 11-6〉 향후 환경상황(2)	2012	성, 교육정도, 경제활동	600	
환경문제 및 보호	〈표 11-7〉 환경문제 불안(1)	2008, 2010	성	601	
	〈표 11-8〉 환경문제 불안(2)	2012	성, 교육정도	602	
	〈표 11-9〉 환경오염 방지노력(1)	2008, 2010	성	603	
	〈표 11-10〉 환경오염 방지노력(2)	2012	성	604	
	〈표 11-11〉 환경보호 비용 부담(1)	2008, 2010	성	605	
	〈표 11-12〉 환경보호 비용 부담(2)	2012	성, 교육정도, 경제활동	606	
식품안전	〈표 11-13〉 농약 오염에 대한 불안: 국내 농산물(1)	2001, 2005, 2008, 2010	성	607	
	〈표 11-14〉 농약 오염에 대한 불안: 국내 농산물(2)	2012	성, 교육정도, 경제활동	608	
	〈표 11-15〉 농약 오염에 대한 불안: 수입 농산물(1)	2001, 2005, 2008, 2010	성	609	
	〈표 11-16〉 농약 오염에 대한 불안: 수입 농산물(2)	2012	성, 교육정도, 경제활동	610	
	〈표 11-17〉 수입 식품의 안전에 대한 인식	2010, 2012	성	611	
	〈표 11-18〉 수입 식품 안전이 불안한 이유	2010, 2012	성	612	
	〈표 11-19〉 학교 및 보육시설의 급식 안전에 대한 인식	2010, 2012	성	613	
	〈표 11-20〉 학교 주변 판매 식품의 안전에 대한 인식	2010, 2012	성	614	
	〈표 11-21〉 학교 주변 판매 식품 안전이 불안한 이유	2010, 2012	성	615	
	〈표 11-22〉 식품 안전에 대한 전반적 인식	2010, 2012	성	616	
	〈표 11-23〉 식품 안전 향상을 위해 노력해야 할 분야	2010, 2012	성	617	
사회안전	〈표 11-24〉 사회의 안전에 대한 인식도(1)	2010	성	618	
	〈표 11-25〉 사회의 안전에 대한 인식도(2)	2012	성	619	
	〈표 11-26〉 사회의 안전에 대한 인식도(3)	2012	성	620	
	〈표 11-27〉 사회의 가장 주된 불안요인(1)	2008, 2010	성	621	
	〈표 11-28〉 사회의 가장 주된 불안요인(2)	2012	성, 경제활동	622	
	〈표 11-29〉 사회의 안전상태 변화(1)	2008, 2010	성	623	
	〈표 11-30〉 사회의 안전상태 변화(2)	2012	성, 교육정도, 경제활동	624	
	〈표 11-31〉 향후 사회의 안전상태 변화(1)	2008, 2010	성	625	
	〈표 11-32〉 향후 사회의 안전상태 변화(2)	2012	성, 교육정도, 경제활동	626	
	〈표 11-33〉 범죄피해에 대한 두려움(1)	2008, 2010	성	627	
	〈표 11-34〉 범죄피해에 대한 두려움(2)	2012	성	628	

구분	표번호 및 제목	수록년도	분류항목	위치	비고
준법 수준	〈표 11-35〉 다른 사람들의 준법 수준	2008, 2010, 2012	성	629	
	〈표 11-36〉 자신의 준법 수준	2008, 2010, 2012	성	630	
	〈표 11-37〉 공공질서 준수 수준(1)	2010	성	631	
	〈표 11-38〉 공공질서 준수 수준(2)	2012	성	632	
도시농업	〈표 11-39〉 도시농업 참여의향: 긍정적 효과	2013	성, 연령, 교육정도, 자치구, 직업, 소득	633	신규
	〈표 11-40〉 도시농업 참여의향: 비참여 이유	2013	성, 연령, 교육정도, 자치구, 직업, 소득	634	신규

12. 기타 참고표 출처

○ 지면의 한계로 인해 수록하지 못한 참고표의 제목과 출처는 다음과 같음.

지표체계	표제목	출처
보건 유병률	만성·급성질환및사고중독경험률	질병관리본부, 2013년 지역사회건강조사 <표73>
	만성·급성질환및사고중독경험일수	질병관리본부, 2013년 지역사회건강조사 <표74>
	고혈압 평생 의사진단 경험률	질병관리본부, 2013년 지역사회건강조사 <표77>
	당뇨병 평생 의사진단 경험률 및 현재치료율	질병관리본부, 2013년 지역사회건강조사 <표79>
	이상지질혈증 평생 의사진단 경험률	질병관리본부, 2013년 지역사회건강조사 <표81>
	뇌졸중(중풍) 평생 의사진단 경험률	질병관리본부, 2013년 지역사회건강조사 <표82>
	심근경색증 평생 의사진단 경험률	질병관리본부, 2013년 지역사회건강조사 <표83>
	협심증 평생 의사진단 경험률	질병관리본부, 2013년 지역사회건강조사 <표84>
	관절염 평생 의사진단 경험률 및 현재치료율	질병관리본부, 2013년 지역사회건강조사 <표85>
	골다공증 평생 의사진단 경험률	질병관리본부, 2013년 지역사회건강조사 <표86>
	천식 평생 의사진단 경험률	질병관리본부, 2013년 지역사회건강조사 <표87>
	천식증상경험률 및 운동성 천식이환율	질병관리본부, 2013년 지역사회건강조사 <표100>
	알레르기비염 평생 의사진단 경험률	질병관리본부, 2013년 지역사회건강조사 <표88>
	아토피피부염 평생 의사진단 경험률	질병관리본부, 2013년 지역사회건강조사 <표89>
	백내장 평생 의사진단 경험률	질병관리본부, 2013년 지역사회건강조사 <표90>
	B형 간염 평생 의사진단 경험률	질병관리본부, 2013년 지역사회건강조사 <표91>
	우울증 평생 의사진단 경험률	질병관리본부, 2013년 지역사회건강조사 <표92>
	고혈압 약물치료율	질병관리본부, 2013년 지역사회건강조사 <표93>
	고혈압 합병증검사 수진율	질병관리본부, 2013년 지역사회건강조사 <표94>
	당뇨병 치료율	질병관리본부, 2013년 지역사회건강조사 <표95>
	당뇨병 안정환 합병증검사 수진율 및 당뇨병 신장 질환 합병증검사 수진율	질병관리본부, 2013년 지역사회건강조사 <표96>
	연간 낙상 경험률	질병관리본부, 2013년 지역사회건강조사 <표110>
	연간 낙상 건수율	질병관리본부, 2013년 지역사회건강조사 <표111>
	장소별 낙상 분포	질병관리본부, 2013년 지역사회건강조사 <표112>
	원인별 낙상 분포	질병관리본부, 2013년 지역사회건강조사 <표113>
	연간 사고중독 경험률	질병관리본부, 2013년 지역사회건강조사 <표115>
연간 사고중독 건수율	질병관리본부, 2013년 지역사회건강조사 <표116>	

지표체계	표제목	출처	
보건	유병률	침상외병 경험률	질병관리본부, 2013년 지역사회건강조사 <표118>
		침상외병일수	질병관리본부, 2013년 지역사회건강조사 <표119>
		결근결석 경험률	질병관리본부, 2013년 지역사회건강조사 <표120>
		결근결석일수	질병관리본부, 2013년 지역사회건강조사 <표121>
	의료 서비스	보건기관 이용률	질병관리본부, 2013년 지역사회건강조사 <표125>
		최근 1년(365일) 동안 주로 이용한 보건기관	질병관리본부, 2013년 지역사회건강조사 <표126>
		보건기관 이용 서비스 종류	질병관리본부, 2013년 지역사회건강조사 <표127>
		보건기관 서비스 만족도	질병관리본부, 2013년 지역사회건강조사 <표128>
		보건기관을 이용하게 되는 주된 이유	질병관리본부, 2013년 지역사회건강조사 <표129>
		보건기관을 이용하지 않는 이유	질병관리본부, 2013년 지역사회건강조사 <표130>
		필요의료서비스 미치료를 및 필요의료서비스 미치료자의 경제적 이유로 인한 미치료를	질병관리본부, 2013년 지역사회건강조사 <표108>
		필요의료서비스 미치료 이유	질병관리본부, 2013년 지역사회건강조사 <표109>
		무자격자 치과시술률	질병관리본부, 2013년 지역사회건강조사 <표60>
		치과진료 미치료율	질병관리본부, 2013년 지역사회건강조사 <표61>
		치과진료 미치료자의 미치료 이유	질병관리본부, 2013년 지역사회건강조사 <표62>
	건강 관리 및 신체 건강	격렬한 신체활동 실천율	질병관리본부, 2013년 지역사회건강조사 <표32>
		중등도 신체활동 실천율	질병관리본부, 2013년 지역사회건강조사 <표33>
		중등도 이상 신체활동 실천율	질병관리본부, 2013년 지역사회건강조사 <표34>
		걷기 실천율	질병관리본부, 2013년 지역사회건강조사 <표35>
		근력운동 실천율	질병관리본부, 2013년 지역사회건강조사 <표36>
		유연성 운동 실천빈도	질병관리본부, 2013년 지역사회건강조사 <표37>
		주중(월~금) 여가시간에 앉아서 보내는 시간	질병관리본부, 2013년 지역사회건강조사 <표38>
		주말(토, 일) 여가시간에 앉아서 보내는 시간	질병관리본부, 2013년 지역사회건강조사 <표39>
		아침식사 섭취빈도 및 아침결석예방 인구비율	질병관리본부, 2013년 지역사회건강조사 <표40>
		저염선택율	질병관리본부, 2013년 지역사회건강조사 <표41>
		가공식품 선택 시 영양표시 이용률	질병관리본부, 2013년 지역사회건강조사 <표42>
		식품 안정성 확보율	질병관리본부, 2013년 지역사회건강조사 <표44>
		과일 섭취율	질병관리본부, 2013년 지역사회건강조사 <표45>
		생채소 섭취율	질병관리본부, 2013년 지역사회건강조사 <표46>
		비만도 분포 및 비만율	질병관리본부, 2013년 지역사회건강조사 <표47>
		주관적 비만인지율	질병관리본부, 2013년 지역사회건강조사 <표48>

지표체계	표제목	출처	
보건	체중조절 시도율	질병관리본부, 2013년 지역사회건강조사 <표49>	
	주관적 구강건강이 나쁜 인구의 비율	질병관리본부, 2013년 지역사회건강조사 <표50>	
	점심식사 후 칫솔질 실천율	질병관리본부, 2013년 지역사회건강조사 <표56>	
	구강검진 수진율	질병관리본부, 2013년 지역사회건강조사 <표57>	
	연간 스케일링 경험률	질병관리본부, 2013년 지역사회건강조사 <표58>	
	치실 및 치간솔 이용률	질병관리본부, 2013년 지역사회건강조사 <표59>	
	주관적 잇몸 건강 인지율	질병관리본부, 2013년 지역사회건강조사 <표63>	
	하루 평균 수면시간	질병관리본부, 2013년 지역사회건강조사 <표64>	
	손 씻기 감염병 예방 인지율	질병관리본부, 2013년 지역사회건강조사 <표137>	
	손 씻기 실천율	질병관리본부, 2013년 지역사회건강조사 <표138>	
	비누, 손 세정제 사용률	질병관리본부, 2013년 지역사회건강조사 <표139>	
	연간 인플루엔자 예방접종률	질병관리본부, 2013년 지역사회건강조사 <표72>	
	연간 평균 혈압 및 혈당 측정횟수	질병관리본부, 2013년 지역사회건강조사 <표75>	
	본인 인지 혈압 조절률	질병관리본부, 2013년 지역사회건강조사 <표78>	
	본인 인지 혈당 조절률	질병관리본부, 2013년 지역사회건강조사 <표80>	
	고혈압 관리교육 장소 및 고혈압 관리교육 이수율	질병관리본부, 2013년 지역사회건강조사 <표97>	
	당뇨병 관리교육 장소 및 당뇨병 관리교육 이수율	질병관리본부, 2013년 지역사회건강조사 <표98>	
	관절염 관리교육 장소 및 관절염 관리교육 이수율	질병관리본부, 2013년 지역사회건강조사 <표99>	
	낙상에 대한 두려움	질병관리본부, 2013년 지역사회건강조사 <표114>	
	양호한 주관적 건강수준 인지율	질병관리본부, 2013년 지역사회건강조사 <표117>	
	오늘의 건강상태(EQ-VAS)	질병관리본부, 2013년 지역사회건강조사 <표123>	
	정신 건강 및 정서 경험	스트레스 인지율	질병관리본부, 2013년 지역사회건강조사 <표65>
		우울감 경험률	질병관리본부, 2013년 지역사회건강조사 <표66>
		자살생각률	질병관리본부, 2013년 지역사회건강조사 <표67>
		자살시도율	질병관리본부, 2013년 지역사회건강조사 <표68>
		정신상담률	질병관리본부, 2013년 지역사회건강조사 <표69>
		삶의 질 지수(EQ-5D Index)	질병관리본부, 2013년 지역사회건강조사 <표122>
		행복감 지수	질병관리본부, 2013년 지역사회건강조사 <표124>
	건강 교육	영양교육 및 상담수혜율	질병관리본부, 2013년 지역사회건강조사 <표43>
		보건기관질환(고혈압,당뇨병,관절염,아토피·천식,치매) 홍보및교육경험률	질병관리본부, 2013년 지역사회건강조사 <표131>
		심뇌혈관질환 예방관리수칙 인지율	질병관리본부, 2013년 지역사회건강조사 <표106>

지표체계	표제목	출처
건강 교육	심뇌혈관질환 예방관리수칙 매체 경험률	질병관리본부, 2013년 지역사회건강조사 <표107>
	대사증후군 인지도	질병관리본부, 2013년 지역사회건강조사 <표101>
	에이즈 인지도	질병관리본부, 2013년 지역사회건강조사 <표102>
	에이즈에 대한 지식 정답률 및 긍정적 태도율	질병관리본부, 2013년 지역사회건강조사 <표103>
	심뇌혈관질환 인지도	질병관리본부, 2013년 지역사회건강조사 <표104>
	심뇌혈관질환 매체 경험률	질병관리본부, 2013년 지역사회건강조사 <표105>
	혈압, 혈당 및 총 콜레스테롤 인지도	질병관리본부, 2013년 지역사회건강조사 <표76>
	손 씻기 교육 및 홍보 경험률	질병관리본부, 2013년 지역사회건강조사 <표140>
보건	현재 흡연율	질병관리본부, 2013년 지역사회건강조사 <표1>
	흡연 시작연령	질병관리본부, 2013년 지역사회건강조사 <표2>
	매일 흡연자의 하루 평균 흡연량	질병관리본부, 2013년 지역사회건강조사 <표3>
	흡연자의 금연시도율	질병관리본부, 2013년 지역사회건강조사 <표4>
	흡연자의 1개월 내 금연계획률	질병관리본부, 2013년 지역사회건강조사 <표5>
	현재 흡연자의 금연권고 경험률	질병관리본부, 2013년 지역사회건강조사 <표6>
	금연클리닉·금연상담전화 인지도	질병관리본부, 2013년 지역사회건강조사 <표7>
	현재 흡연자의 금연클리닉·금연상담전화 이용률	질병관리본부, 2013년 지역사회건강조사 <표8>
	가정실내 간접흡연 노출률	질병관리본부, 2013년 지역사회건강조사 <표9>
	가정실내 간접흡연 노출시간	질병관리본부, 2013년 지역사회건강조사 <표10>
	직장실내 간접흡연 노출률	질병관리본부, 2013년 지역사회건강조사 <표11>
	직장실내 간접흡연 노출시간	질병관리본부, 2013년 지역사회건강조사 <표12>
	공공장소 간접흡연 노출률	질병관리본부, 2013년 지역사회건강조사 <표13>
	금연캠페인 경험률	질병관리본부, 2013년 지역사회건강조사 <표14>
	금연교육 경험률	질병관리본부, 2013년 지역사회건강조사 <표15>
	현재 흡연자의 금연교육 경험률	질병관리본부, 2013년 지역사회건강조사 <표16>
	금연구역 인지도	질병관리본부, 2013년 지역사회건강조사 <표17>
	금연구역 내 흡연 경험률	질병관리본부, 2013년 지역사회건강조사 <표18>
	평생음주율	질병관리본부, 2013년 지역사회건강조사 <표19>
	연간음주율	질병관리본부, 2013년 지역사회건강조사 <표20>
	월간음주율	질병관리본부, 2013년 지역사회건강조사 <표21>
	음주시작연령	질병관리본부, 2013년 지역사회건강조사 <표22>
	고위험음주율	질병관리본부, 2013년 지역사회건강조사 <표23>
	음주문제로 인한 상담경험률	질병관리본부, 2013년 지역사회건강조사 <표24>

지표체계	표제목	출처	
보건	음주 및 흡연	음주시작동기	질병관리본부, 2013년 지역사회건강조사 <표25>
	연간 음주자의 금주권고 경험률	질병관리본부, 2013년 지역사회건강조사 <표26>	
	청소년 건강	월 20일 이상 흡연율	질병관리본부, 2013년 청소년건강행태온라인조사, 42-45p
		하루 10개비 이상 흡연율	질병관리본부, 2013년 청소년건강행태온라인조사, 46-49p
		주1일 이상 가정 내 간접흡연 노출률	질병관리본부, 2013년 청소년건강행태온라인조사, 60-63p
		현재 흡연자의 금연시도율	질병관리본부, 2013년 청소년건강행태온라인조사, 64-65p
		연간 흡연예방 교육 경험률	질병관리본부, 2013년 청소년건강행태온라인조사, 78-79p
		평생 전자담배 경험률	질병관리본부, 2013년 청소년건강행태온라인조사, 80-81p
		현재 전자담배 경험률	질병관리본부, 2013년 청소년건강행태온라인조사, 82-83p
		현재 음주자의 위험음주율	질병관리본부, 2013년 청소년건강행태온라인조사, 98-101p
		현재 음주자의 문제음주율	질병관리본부, 2013년 청소년건강행태온라인조사, 102-105p
		현재 음주자의 주류 구매 용이성	질병관리본부, 2013년 청소년건강행태온라인조사, 114-117p
		연간 음주예방 교육 경험률	질병관리본부, 2013년 청소년건강행태온라인조사, 118-119p
		주3일 이상 격렬한 신체활동 실천율	질병관리본부, 2013년 청소년건강행태온라인조사, 120-123p
		하루 60분 주 5일 이상 신체활동 실천율	질병관리본부, 2013년 청소년건강행태온라인조사, 124-127p
		주3일 이상 근력강화운동 실천율	질병관리본부, 2013년 청소년건강행태온라인조사, 128-131p
		주5일 이상 점심식사 결식률	질병관리본부, 2013년 청소년건강행태온라인조사, 136-139p
		주5일 이상 저녁식사 결식률	질병관리본부, 2013년 청소년건강행태온라인조사, 140-143p
		1일 1회 이상 과일 섭취율	질병관리본부, 2013년 청소년건강행태온라인조사, 144-147p
		1일 3회 이상 채소 섭취율	질병관리본부, 2013년 청소년건강행태온라인조사, 148-151p

지표체계	표제목	출처	
보건	청소년 건강	1일 2회 이상 우유 섭취율	질병관리본부, 2013년 청소년건강행태온라인조사, 142-155p
		주3회 이상 탄산음료 섭취율	질병관리본부, 2013년 청소년건강행태온라인조사, 156-159p
		주3회 이상 라면 섭취율	질병관리본부, 2013년 청소년건강행태온라인조사, 164-167p
		주3회 이상 과자 섭취율	질병관리본부, 2013년 청소년건강행태온라인조사, 168-171p
		과체중률	질병관리본부, 2013년 청소년건강행태온라인조사, 178-181p
		정상체중률	질병관리본부, 2013년 청소년건강행태온라인조사, 182-185p
		월간 체중감소 시도율	질병관리본부, 2013년 청소년건강행태온라인조사, 186-189p
		월간 체중증가 시도율	질병관리본부, 2013년 청소년건강행태온라인조사, 190-193p
		월간 체중유지 시도율	질병관리본부, 2013년 청소년건강행태온라인조사, 194-197p
		월간 체중감소 시도자의 부적절한 체중감소방법 시도율	질병관리본부, 2013년 청소년건강행태온라인조사, 198-201p
		자살 생각률	질병관리본부, 2013년 청소년건강행태온라인조사, 214-217p
		자살 시도 후 병원 치료 경험률	질병관리본부, 2013년 청소년건강행태온라인조사, 222-223p
		주중 평균수면시간	질병관리본부, 2013년 청소년건강행태온라인조사, 226-229p
		주관적 수면 충족률	질병관리본부, 2013년 청소년건강행태온라인조사, 234-237p
		학교에서 점심시간 후 칫솔질 실천율	질병관리본부, 2013년 청소년건강행태온라인조사, 254-257p
		연간 실란트(치아홈메우기) 경험률	질병관리본부, 2013년 청소년건강행태온라인조사, 258-261p
		연간 불소도포 경험률	질병관리본부, 2013년 청소년건강행태온라인조사, 262-265p
		연간 스케일링 경험률	질병관리본부, 2013년 청소년건강행태온라인조사, 266-269p
		연간 구강질환 증상 경험률	질병관리본부, 2013년 청소년건강행태온라인조사, 270-273p
운동이나 사고로 인한 치아 파절률	질병관리본부, 2013년 청소년건강행태온라인조사, 274-275p		

지표체계	표제목	출처	
보건	청소년 건강	연간 구강보건교육 경험률	질병관리본부, 2013년 청소년건강행태온라인조사, 276-277p
		주관적 구강건강 인지율	질병관리본부, 2013년 청소년건강행태온라인조사, 278-279p
		학교에서 식사 전 비누이용 손씻기 실천율	질병관리본부, 2013년 청소년건강행태온라인조사, 280-283p
		학교에서 화장실 사용 후 비누이용 손씻기 실천율	질병관리본부, 2013년 청소년건강행태온라인조사, 284-287p
		집에서 식사 전 비누이용 손씻기 실천율	질병관리본부, 2013년 청소년건강행태온라인조사, 288-291p
		집에서 화장실 사용 후 비누이용 손씻기 실천율	질병관리본부, 2013년 청소년건강행태온라인조사, 292-295P
		연간 개인위생 교육 경험률	질병관리본부, 2013년 청소년건강행태온라인조사, 296-297P
		몽정 시작 연령	질병관리본부, 2013년 청소년건강행태온라인조사, 306-307P
		월경 시작 연령	질병관리본부, 2013년 청소년건강행태온라인조사, 308-309P
		연간 성교육 경험률	질병관리본부, 2013년 청소년건강행태온라인조사, 310-311P
		연간 천식 의사진단자의 치료율	질병관리본부, 2013년 청소년건강행태온라인조사, 316-319P
		천식으로 인한 학교결석률	질병관리본부, 2013년 청소년건강행태온라인조사, 320-323p
		연간 알레르기비염 의사진단자의 치료율	질병관리본부, 2013년 청소년건강행태온라인조사, 328-331p
		알레르기비염으로 인한 학교 결석률	질병관리본부, 2013년 청소년건강행태온라인조사, 332-335p
	연간 아토피피부염 의사진단자의 치료율	질병관리본부, 2013년 청소년건강행태온라인조사, 340-343p	
	아토피피부염으로 인한 학교 결석률	질병관리본부, 2013년 청소년건강행태온라인조사, 344-347p	
	노인 건강	주관적 건강 인지율	질병관리본부, 2013년 청소년건강행태온라인조사, 352-355p
		저작불편호소율 : 65세 이상	질병관리본부, 2013년 지역사회건강조사 <표51>
		발음불편호소율 : 65세 이상	질병관리본부, 2013년 지역사회건강조사 <표52>
		치아 결손 형태 : 65세 이상	질병관리본부, 2013년 지역사회건강조사 <표53>
틀니 이용 행태 : 65세 이상		질병관리본부, 2013년 지역사회건강조사 <표54>	
주관적 틀니 필요 인지율: 65세 이상		질병관리본부, 2013년 지역사회건강조사 <표55>	

지표체계		표제목	출처
보건	인터넷 및 스마트폰	인터넷, 게임(오락), 스마트폰 일상생활 지장 경험 빈도	질병관리본부, 2013년 지역사회건강조사 <표70>
		인터넷, 게임(오락), 스마트폰의 지나친 사용에 대한 지적 경험률	질병관리본부, 2013년 지역사회건강조사 <표71>
정치 및 사회 참여	사회적 자본	지역의 사회 물리적 환경에 대한 긍정적 태도율	질병관리본부, 2013년 지역사회건강조사 <표132>
		사회적 연결망 : 친척(가족포함)	질병관리본부, 2013년 지역사회건강조사 <표133>
		사회적 연결망 : 이웃	질병관리본부, 2013년 지역사회건강조사 <표134>
		사회적 연결망 : 친구(이웃제외)	질병관리본부, 2013년 지역사회건강조사 <표135>
	단체 참여	사회활동 참여율	질병관리본부, 2013년 지역사회건강조사 <표136>
환경 및 안전	교통 안전	앞좌석 안전벨트 미착용률	질병관리본부, 2013년 청소년건강행태온라인조사, 238-241p
		뒷좌석 안전벨트 미착용률	질병관리본부, 2013년 청소년건강행태온라인조사, 242-245p
		고속버스 안전벨트 미착용률	질병관리본부, 2013년 청소년건강행태온라인조사, 246-249p
		운전 시 안전벨트 착용률	질병관리본부, 2013년 지역사회건강조사 <표27>
		동승차량 앞좌석 안전벨트 착용률	질병관리본부, 2013년 지역사회건강조사 <표28>
		연간 자동차 음주운전차량 동승률	질병관리본부, 2013년 지역사회건강조사 <표29>
		연간 음주운전 경험률(자동차 또는 오토바이) 및 연간 자동차 음주운전 경험횟수	질병관리본부, 2013년 지역사회건강조사 <표30>
		오토바이 및 자전거 헬멧 착용률	질병관리본부, 2013년 지역사회건강조사 <표31>

Ⅲ . 대전여성가족통계 요약

Summary of Statistics

1. 인구

가. 총인구 추이

- 2013년 대전광역시 주민등록 인구는 총 1,532,811명이며, 이 중 여성인구는 765,502명, 남성인구는 767,309명으로 여성의 비율은 49.9%로 나타났다. 1995년 이후 현재까지 여성의 비율은 50%에 근접한 수준에서 큰 변동이 없는 것으로 나타났다.
- 여성인구는 1995년 628,525명에서 2005년 724,820명으로 약 9만 6천명 증가한 후, 2013년 765,502명으로 약 4만 1천명 증가하였다.

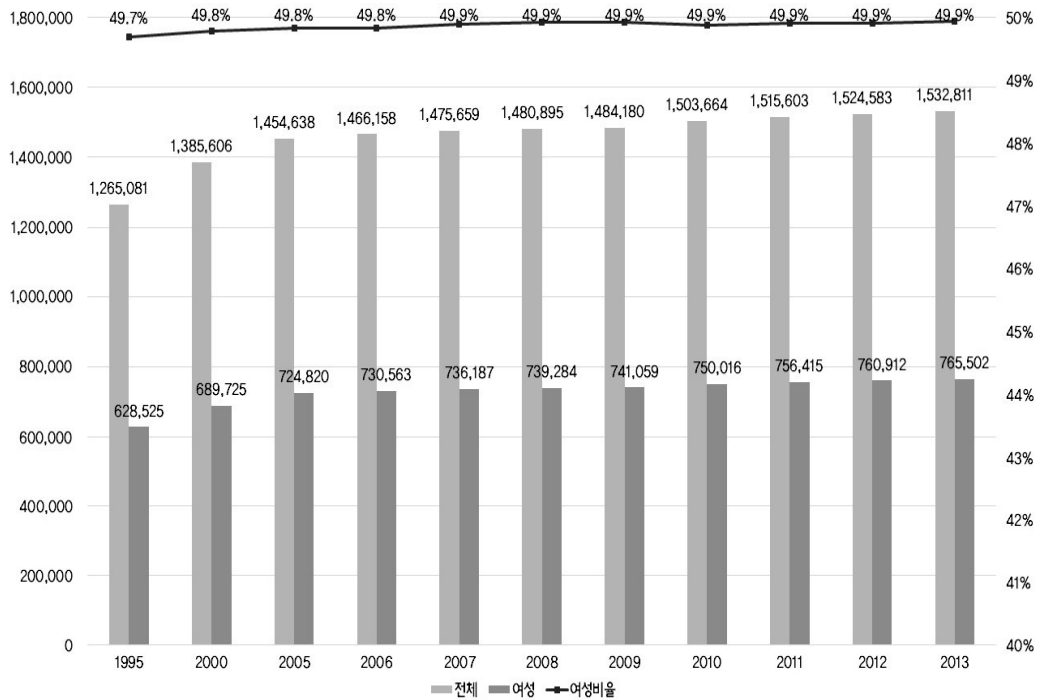

<그림 1> 총인구 추이

나. 인구구성

- 2013년 전체 성비는 100.2로 나타났으며, 이는 2011년 101.1, 2012년 100.4보다 줄어든 것임. 각 행정구역별 여성인구를 살펴보면, 서구가 252,898명으로 가장 많았으며, 그 다음으로 유성구 155,427명, 중구 132,860명, 동구 123,838명, 대덕구 100,479명 순으로 나타났음. 성비는 대덕구가 103.4로 가장 높았으며, 그 다음으로 동구 102.4, 유성구 102.0, 중구 99.4, 서구 97.3 순으로 높게 나타났음.

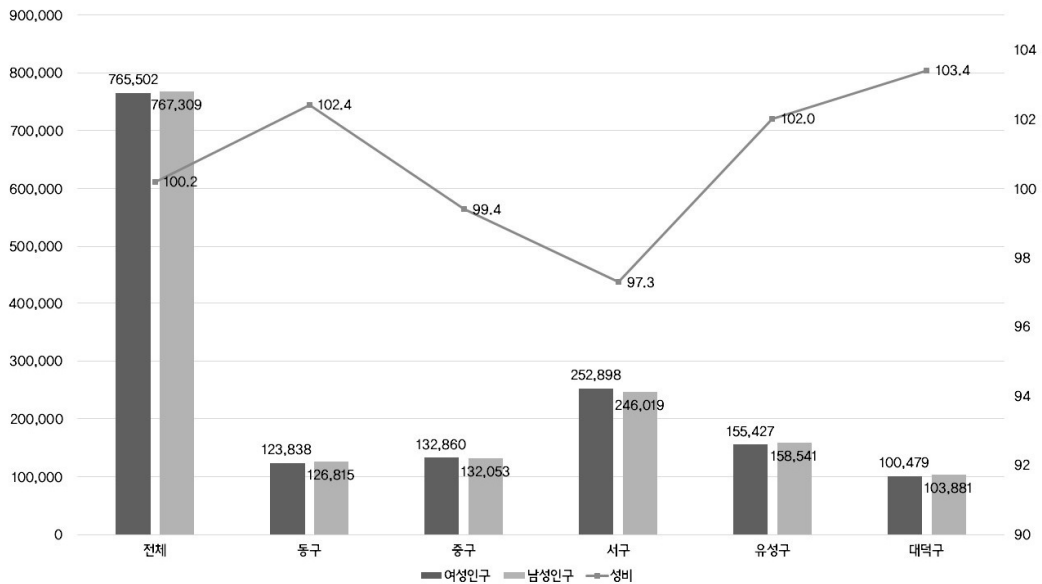

<그림 2> 인구구성과 성비

- 인구특성별 인구구성을 살펴보면, 여성 전체인구 대비 여성 연소인구의 비율은 15.4%, 여성 생산인구의 비율은 15.4%, 여성 노령인구의 비율은 11.4%로 나타났음.
- 자치구별로 살펴보면, 동구와 중구는 여성 연소인구와 여성 생산인구의 비율은 가장 낮게 나타나고 노령인구의 비율은 높게 나타났음. 유성구의 경우 여성 연소인구 및 생산인구의 비율이 가장 높게 나타나고, 노령인구의 비율은 가장 낮게 나타났음.

<표 1> 인구특성별 인구구성

구분		전체인구	연소인구	연소인구/ 전체인구	생산인구	생산인구/ 전체인구	노령인구	노령인구/ 전체인구
전체	여성	765,502	117,537	15.4%	560,761	15.4%	87,204	11.4%
	남성	767,309	126,116	16.4%	577,746	16.4%	63,447	8.3%
	성비	100.2	107.3		103.0		72.8	
동구	여성	123,838	17,272	13.9%	87,985	13.9%	18,581	15.0%
	남성	126,815	18,383	14.5%	94,665	14.5%	13,767	10.9%
	성비	102.4	106.4		107.6		74.1	
중구	여성	132,860	18,424	13.9%	94,827	13.9%	19,609	14.8%
	남성	132,053	19,686	14.9%	97,493	14.9%	14,874	11.3%
	성비	99.4	106.8		102.8		75.9	
서구	여성	252,898	38,060	15.0%	190,148	15.0%	24,690	9.8%
	남성	246,019	40,660	16.5%	187,554	16.5%	17,805	7.2%
	성비	97.3	106.8		98.6		72.1	
유성구	여성	155,427	29,085	18.7%	113,716	18.7%	12,626	8.1%
	남성	158,541	31,627	19.9%	118,420	19.9%	8,494	5.4%
	성비	102.0	108.7		104.1		67.3	
대덕구	여성	100,479	14,696	14.6%	74,085	14.6%	11,698	11.6%
	남성	103,881	15,760	15.2%	79,614	15.2%	8,507	8.2%
	성비	103.4	107.2		107.5		72.7	

다. 인구 추계

- 여성인구는 2010년 751,376명에서 2030년 802,647명으로 지속적으로 증가하한 후 감소하는 것으로 추정되었음. 성비는 2010년 101.1에서 지속적으로 감소하여 2020년 100.1을 기록한 후, 2025년 99.7로 성비가 100.0 이하로 나타날 것으로 예측되었음.

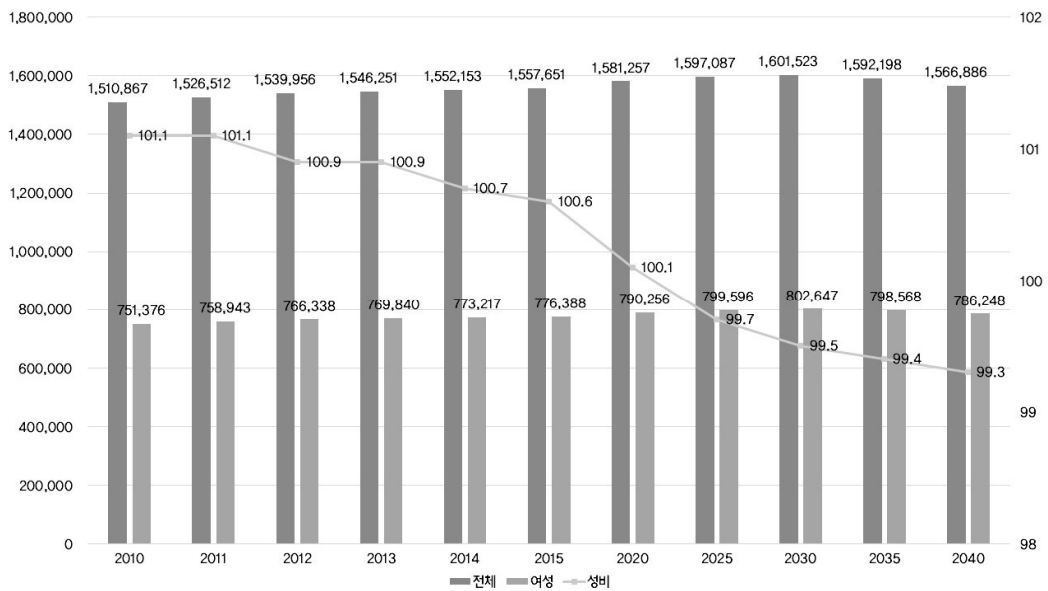

〈그림 3〉 장래인구추계

라. 인구이동

- 2013년의 전체 전입과 전출 성비는 유사한 것으로 나타났음. 순이동에 있어서 여성 인구의 유입이 373명으로 남성인구의 유출 62명보다 높게 나타났음. 자치구별 여성 인구의 순이동을 살펴보면 유성구가 2,487명으로 유입인구가 가장 많았으며, 그 다음으로 중구가 77명으로 나타났음. 서구는 27명의 유출이 있었으며, 동구는 1,022명, 대덕구는 1,142명의 유출이 있었음.

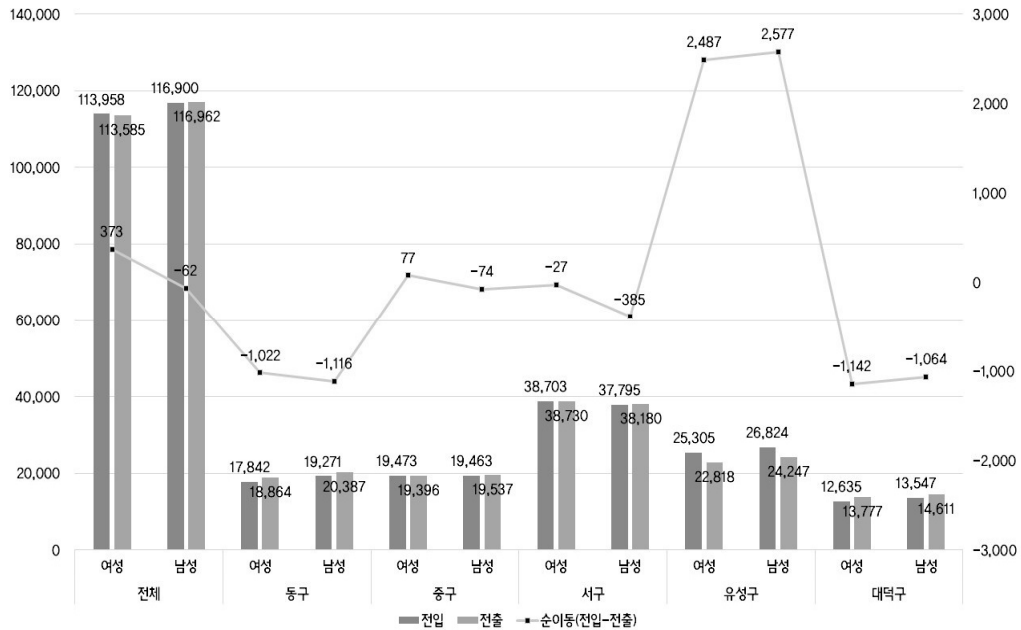

<그림 4> 지역별 이동자 수

마. 출생

- 2013년 대전의 출생아 중 여아는 6,940명, 남아는 7,159명으로 나타났음. 전체 조출생률은 9.3으로 나타났으며, 유성구가 11.2로 가장 높았으며, 그 다음으로 서구와 동구 9.1, 대덕구 8.8, 중구 7.9로 나타났음.
- 조출생률은 2000년 14.1명에서 2004년 9.6명으로 지속적으로 감소하였음. 2000년대 중반 이후 9.3에서 10.7 사이에서 소폭 변동하며 유지되고 있는 것으로 나타났음.

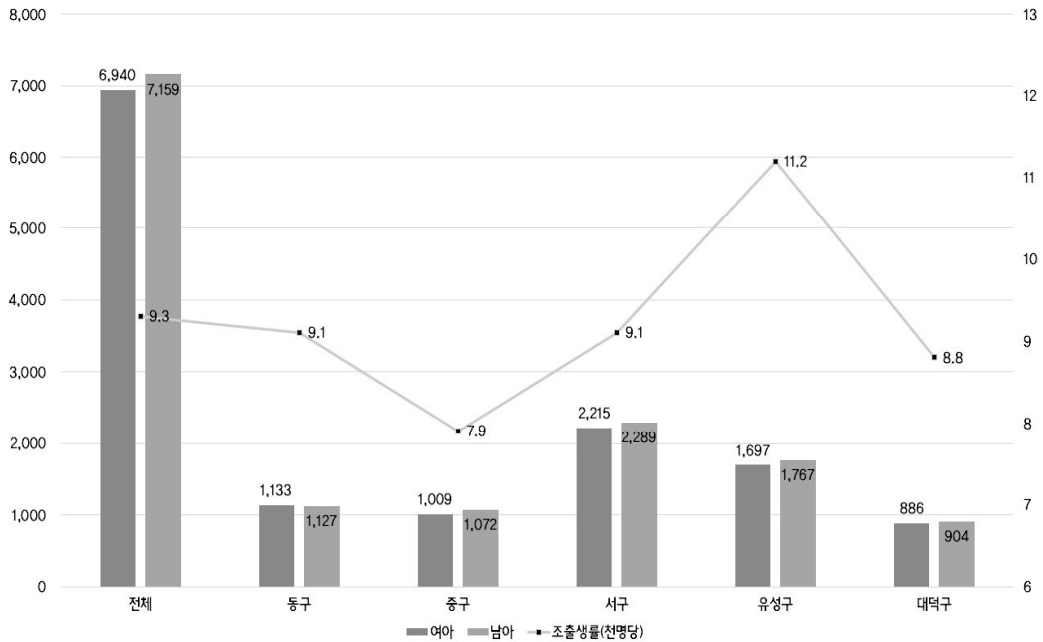

〈그림 5〉 출생아 수 및 조출생률

- 합계출산율은 2000년 1.488, 2005년 1.100, 2010년 1.206, 2013년 2.234로 매년 변동이 있지만, 2000년 중반까지 감소하는 추세를 보인 후, 다시 소폭 증가하는 경향을 보이고 있음.
- 자치구별 합계출산율은 유성구가 1.391로 가장 높았으며, 그 다음으로 대덕구 1.276, 동구 1.250, 서구 1.164, 중구 1.128 순으로 나타났음.
- 모의 연령별 출산율은 30-34세가 115.4로 가장 높게 나타났으며, 그 다음으로 25-29세 71.1, 35-39세 39.2 순으로 나타났음. 20-24세 출산율의 경우 2000년 153.2에서 2013년 71.1로 절반으로 줄어든 반면, 30-34세의 출산율은 2000년 84.0에서 2013년 115.4로 약 1.4배정도 늘어났음.

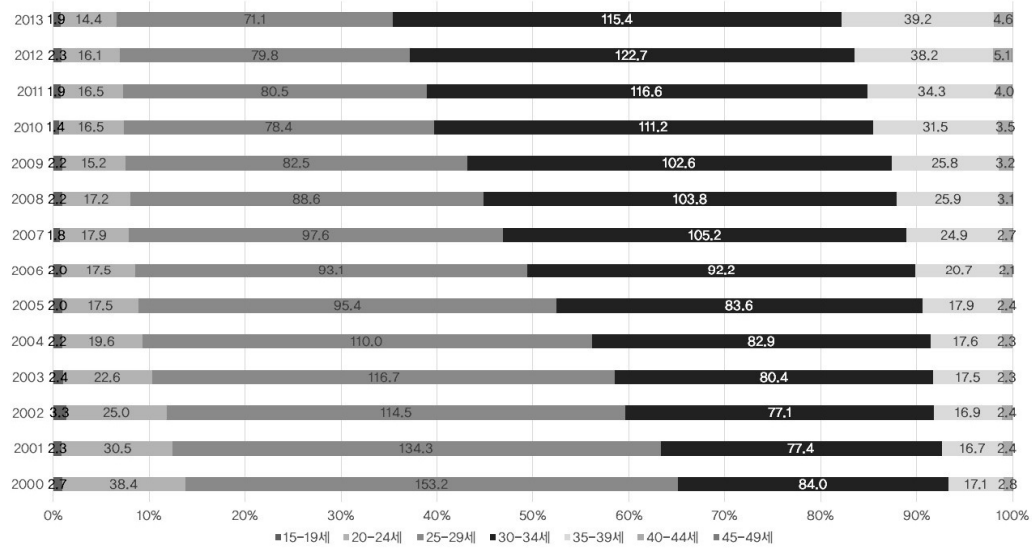

〈그림 6〉 모의 연령별 출산을 추이

○ 모의 연령 중 가장 출산율이 높은 25-34세를 자치구별로 살펴보면, 유성구가 25-29세 84.6, 30-34세 136.2로 가장 높게 나타난 반면, 중구는 25-29세 64.8, 30-34세 101.2로 가장 낮게 나타났음.

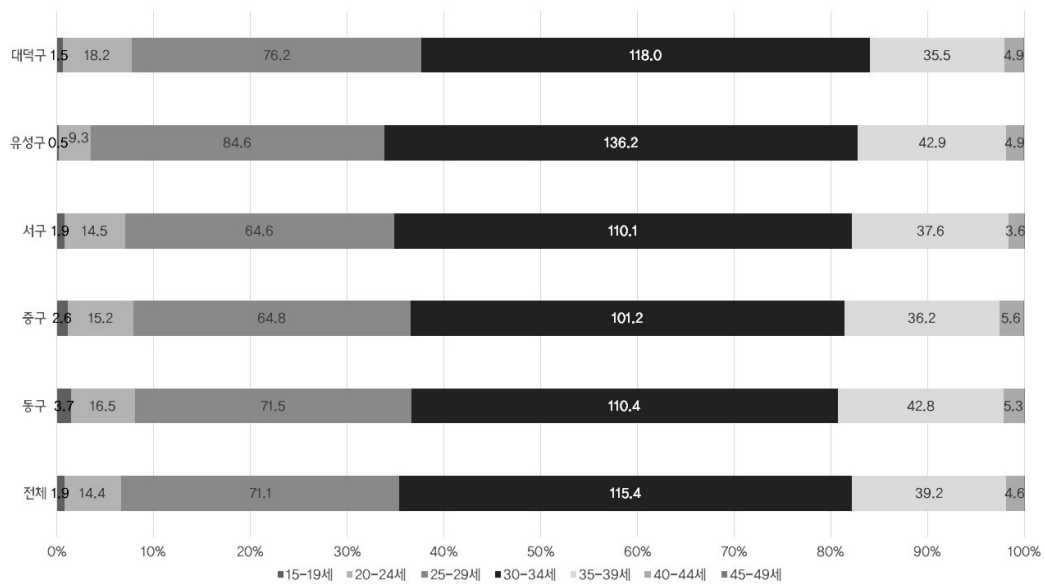

〈그림 7〉 모의 연령별 출산율: 자치구

- 모의 평균 출산연령은 2013년 31.8세로 2000년 29.0세에서 매년 약 0.2세정도 증가하고 있는 것으로 나타났다. 2013년 기준 첫째 자녀 출산시 평균 연령은 30.5세, 둘째 자녀 32.57세, 셋째 자녀 34.57세, 넷째 자녀 이상 36.18세로 매 자녀 출산시마다 모의 연령은 약 2세 정도 증가하는 것으로 나타났다.

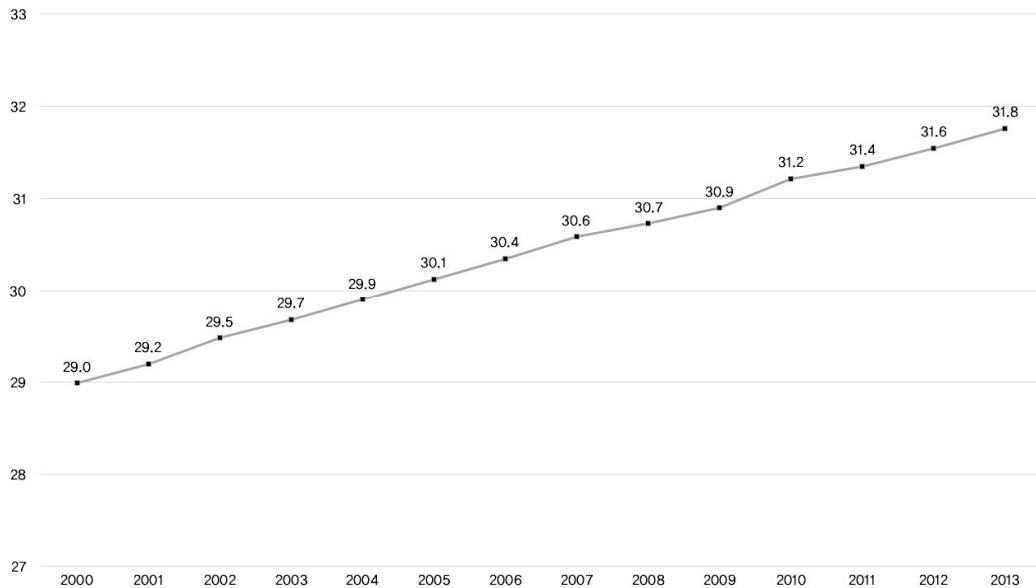

〈그림 8〉 모의 평균 출산연령

바. 사망

- 2013년 전체 사망자 수는 6,634명이며, 그 중 여성이 3,046명, 남성이 3,588명으로 나타났다. 사망률은 여성 401.5, 남성 472.9로 남성에 비해 여성의 사망률이 낮게 나타났다.
- 주요 사망원인에 의한 사망률은 여성의 신생물이 99.8로 가장 높았으며, 그 다음으로 순환기계통의 질환이 89.2, 달리 분류되지 않은 증상 및 징후가 56.2 등의 순으로 나타났다. 신생물의 경우 여성 사망률이 남성 사망률의 약 64%로 낮게 나타났다.

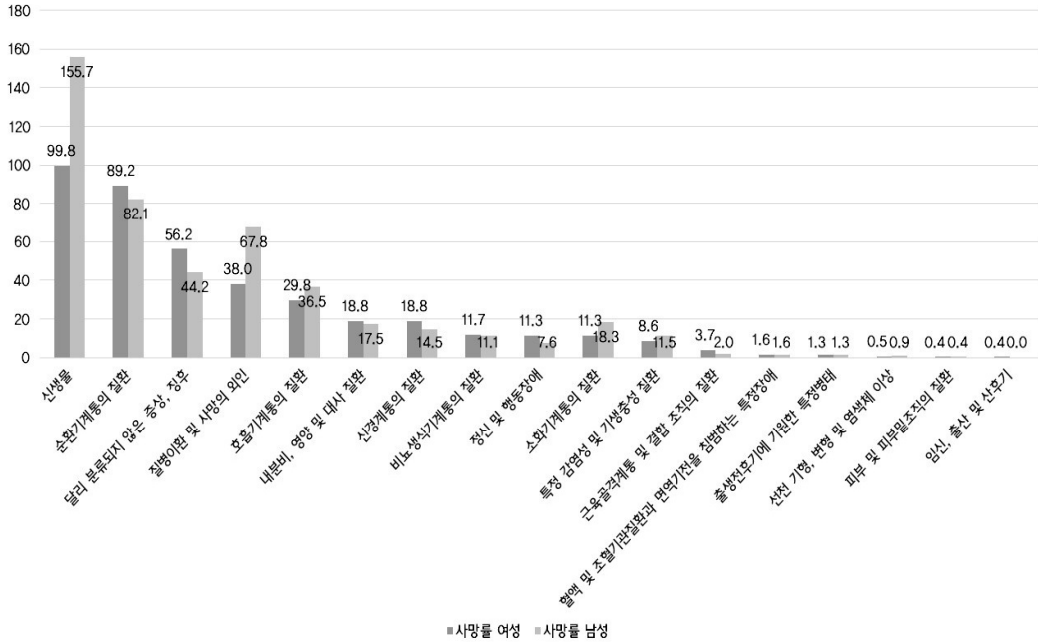

<그림 9> 주요 사망원인에 의한 사망률

사. 외국인

- 2014년 1월 1일 기준 외국인 등록인구(행정자치부 기준)는 23,729명이며, 그 중 여성은 13,525명으로 약 57%를 차지하고 있으며, 남성은 10,204명으로 약 43%를 차지하고 있음.
- 여성 외국인 등록인구를 자치구별로 살펴보면, 유성구가 3,417명으로 가장 많았으며, 그 다음으로 서구 3,254명, 동구 2,982명, 대덕구 2,030명, 중구 1,842명 순으로 나타났음.

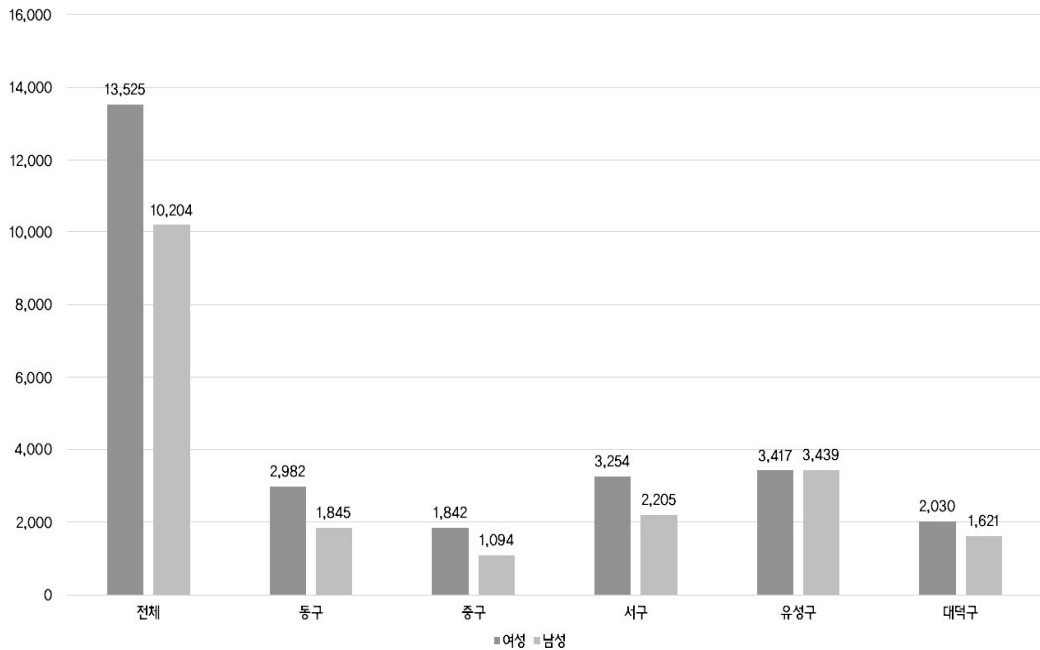

<그림 10> 외국인 등록인구

- 국적별 등록외국인(법무부 기준) 중 여성은 중국인이 3,172명으로 전체 외국인 여성 중 약 39%를 차지하고 있음. 그 다음으로 베트남인 1,484명, 한국계 중국인 746명, 필리핀인 483명으로 나타났음. 특히 중국인과 베트남인, 필리핀인, 일본인, 캄보디아인의 경우 남성에 비해 여성의 비율이 상당히 높게 나타났음.
- 중국인과 베트남인은 동구에 가장 많이 등록되어 있으며, 한국계 중국인과 필리핀인은 서구에 가장 많이 등록되어 있었음. 그 다음으로 여성 등록외국인 중 높은 비율을 차지하고 있는 미국인과 일본인은 유성구에 가장 많이 등록되어 있었음.

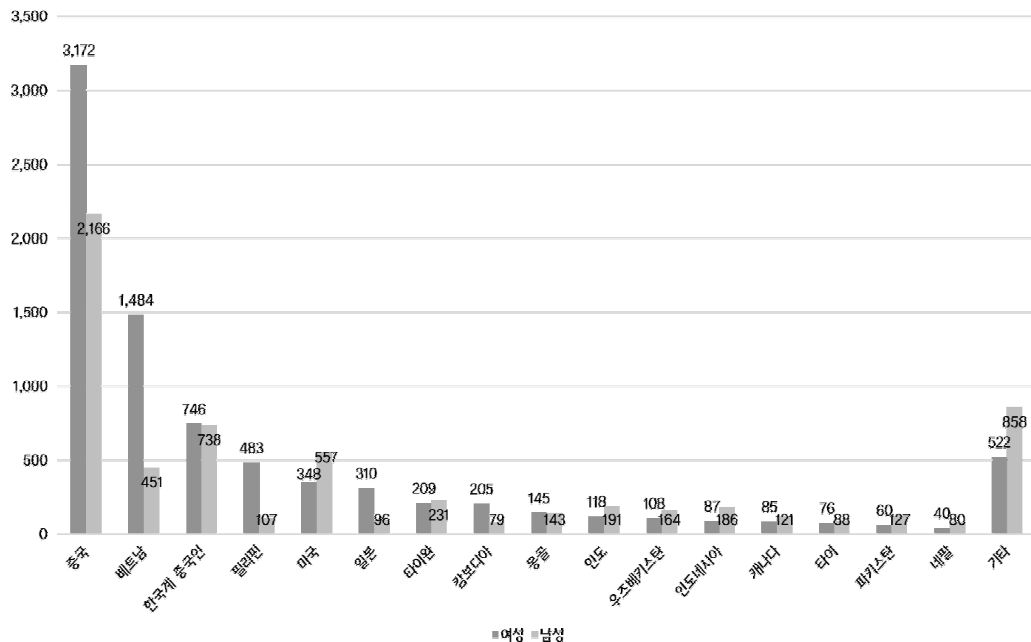

<그림 11> 등록외국인 현황: 국적

2. 가족

가. 혼인

- 2000년 이후 조혼인률은 6.0과 7.0 사이에서 M자형 곡선을 그리고 있는 것으로 나타났음. 2000년 7.0에서 2004년 6.2로 지속적으로 감소하였으며, 2006년과 2007년에 증가한 후, 다시 감소하여 2009년에는 6.0으로 나타났음. 2010년 6.3, 2011년과 2012에 6.5로 나타난 후, 2013년 현재 6.3으로 소폭 감소하였음.
- 혼인건수도 조혼인률과 유사한 경향을 나타내고 있음. 2004년 8,857건으로 2000년 이후 최저치를 기록하였으며, 2012년에는 9,745건으로 최고치를 기록하였음. 2013년 현재 혼인건수는 9,621건으로 전년 대비 124건 감소한 것으로 나타났음.

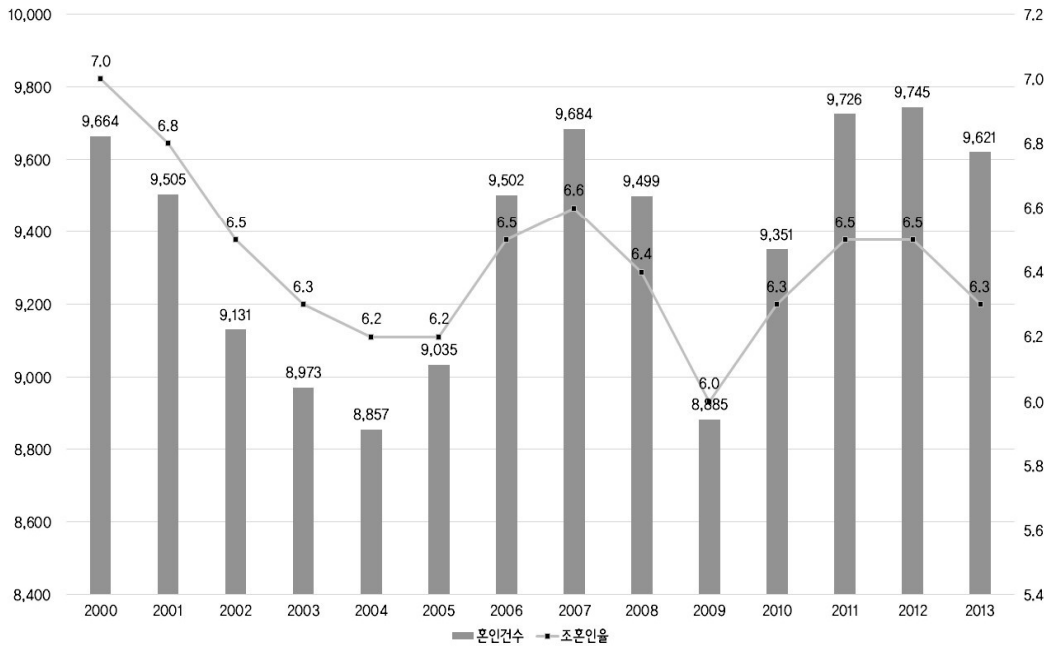

<그림 12> 혼인건수 및 조혼인율

- 2013년 연령별 혼인을 살펴보면, 여성의 경우 25-29세가 81.9로 가장 높게 나타났으며, 그 다음으로 30-34세가 49.3으로 나타났음. 남성의 경우 30-34세가 65.1로 가장 높게 나타났으며, 그 다음으로 20-29세가 49.5로 나타났음. 여성은 20대 후반에 혼인이 집중되어 있는 반면, 상대적으로 남성은 20대 후반과 30대 초반에 걸쳐 혼인이 이루어지고 있음. 또한 연령 증가에 따른 혼인율 감소도 여성은 30대 초반부터 급격히 낮아지고 있었으나, 남성은 30대 후반부터 급격히 낮아지고 그 감소폭도 여성에 비해 완만한 것으로 나타났음.

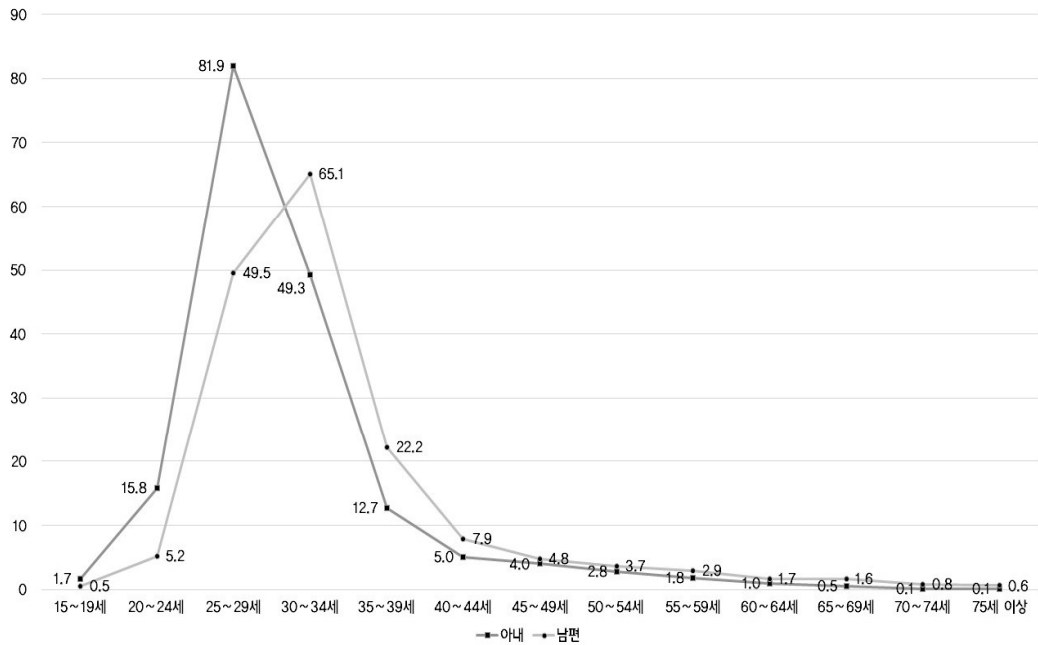

〈그림 13〉 아내 및 남편의 연령별 혼인율

나. 다문화

- 다문화 가족 중 혼인은 2009년과 2010년에는 약 810건으로 큰 변동이 없었으나, 이후 2011년 666건, 2012년 583건으로 감소하는 추세로 나타났음.
- 다문화 이혼은 2009년 262건에서 2012년 263건으로 큰 변동 없이 매년 약 260-270건 정도 발생하는 것으로 나타났음.
- 다문화 출생은 혼인과 반대로 2009년과 2010년에는 약 450건으로 큰 변동이 없었으나, 이후 2011년 543건, 2012년 566건으로 증가하는 추세로 나타났음.

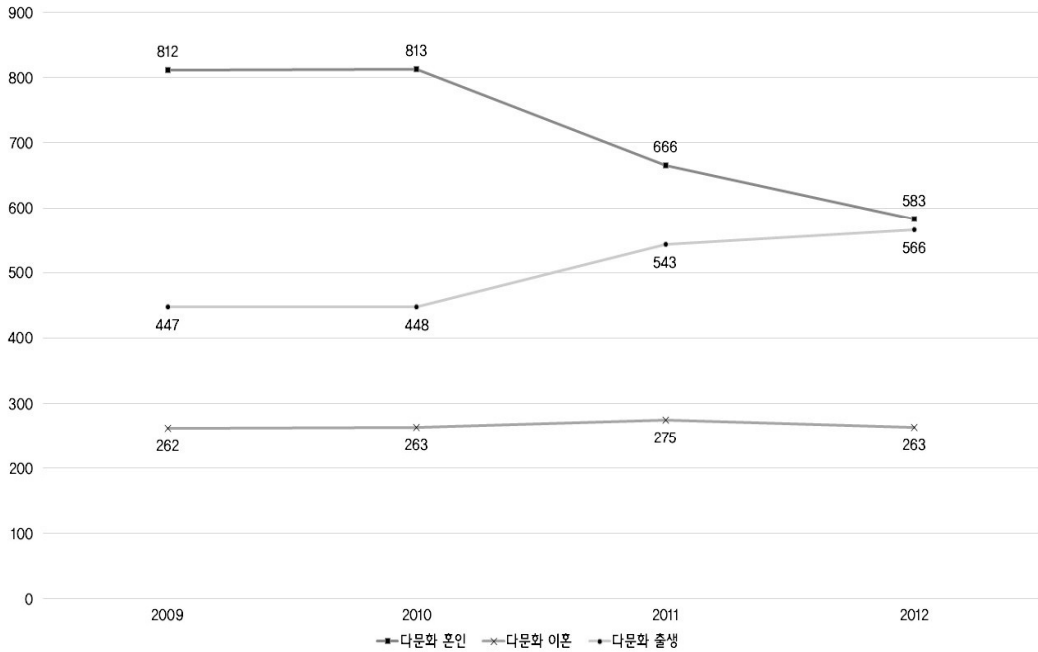

〈그림 14〉 다문화 혼인 · 이혼 · 출생

- 2013년 외국인과의 혼인건수는 537건으로 전체 혼인건수의 약 2.8%를 차지하고 있었음. 남성의 전체 혼인건수(9,621건) 중 외국인 아내와 혼인건수(436건)는 4.5%를 차지하고 있었으며, 여성 전체 혼인건수(9,584건) 중 외국인 남편과 혼인건수(101건)는 1.1%를 차지하고 있었음.
- 자치구 중에서는 서구가 외국인 아내 108건, 외국인 남편 39건으로 가장 많은 것으로 나타났으며, 그 다음으로 외국인 아내는 동구가 106건으로 많았으며, 외국인 남편은 유성구가 22건으로 많았음. 특히 남성 혼인건수 대비 외국인 아내와 혼인건수가 차지하는 비율은 대덕구가 6.7%로 가장 높았으며, 그 다음으로 동구 6.5%, 중구 5.5%, 서구 3.4%, 유성구 2.7% 순으로 높게 나타났음.

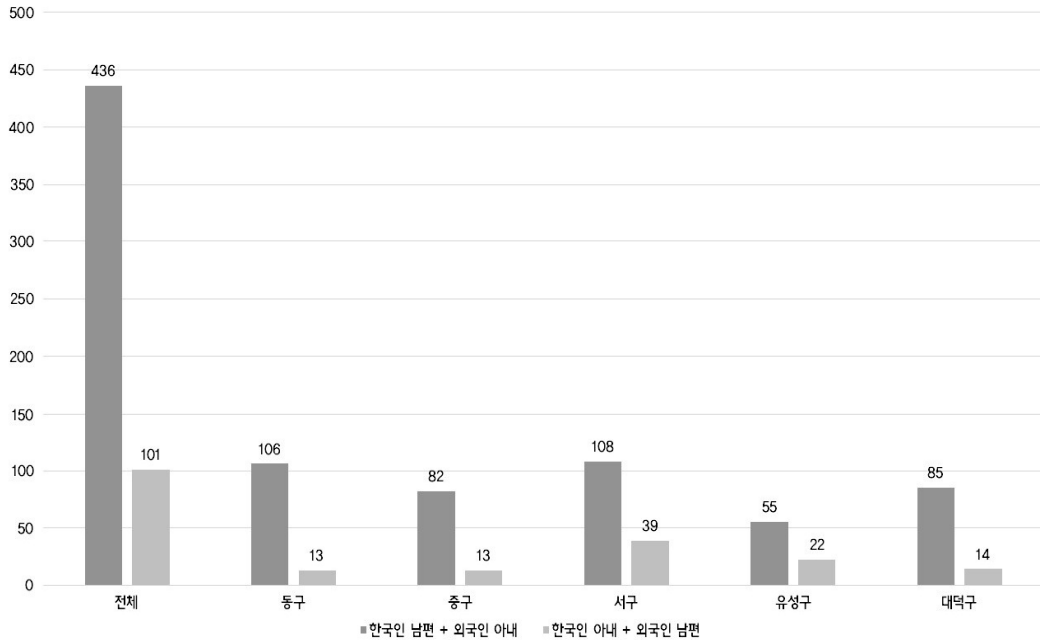

〈그림 15〉 외국인과의 혼인

다. 가족

- 2013년 대전광역시 사회조사 결과를 살펴보면, 가족관계에 대한 만족도 평균은 여성 3.94점으로 남성 4.03점 보다 낮게 나타났음. 특히 여성의 경우 보통으로 응답한 경우가 23.9%로 남성의 21.4% 보다 높았으며, 약간 만족도 51.1%로 남성의 48.9% 보다 높았음. 그러나 매우 만족의 경우 22.7%로 남성의 27.9% 보다 낮게 나타났음. 불만족 응답에는 큰 차이가 없는 것으로 나타났음.

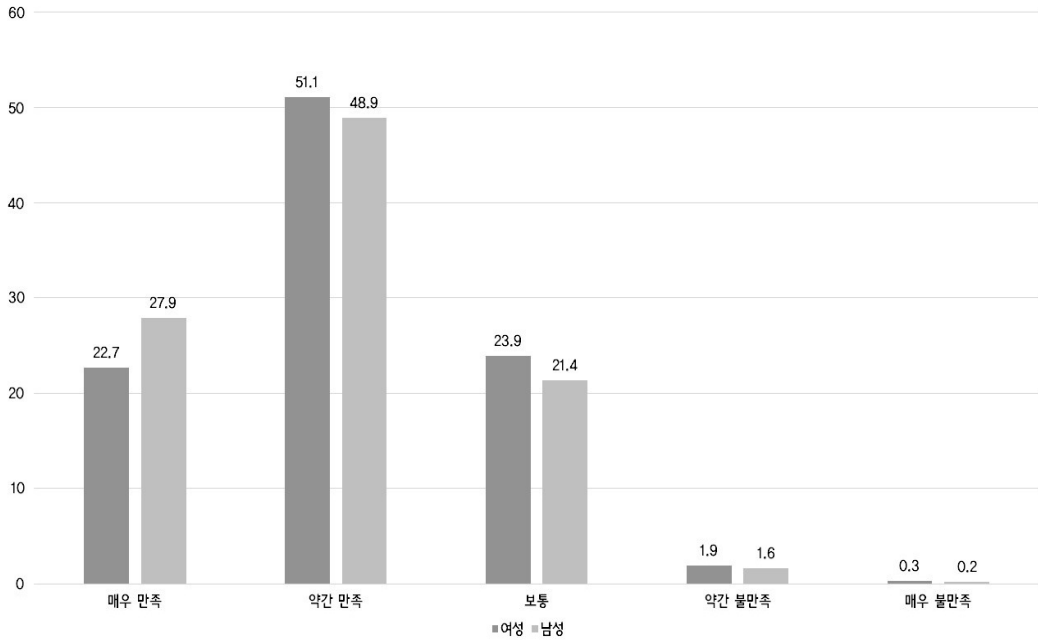

〈그림 16〉 가족관계 만족도

- 가사분담정도에 인식을 살펴보면, 여성의 경우 ‘부인이 주로하고 남편이 도와준다’는 응답이 36.2%로 가장 높게 나타났으나, 남성의 경우 ‘부인이 전적으로 책임진다’는 응답이 36.9%로 가장 높게 나타났으며, ‘공평하게 분담한다’는 응답은 여성 12.9%, 남성 13.1%로 큰 차이가 없었음. ‘남편이 주로하고 부인이 도와준다’는 응답의 경우 여성은 5.0%, 남성은 2.5%가 응답하였음. 공평하게 분담한다는 응답을 제외한 나머지 응답에 대해서 성별차이가 발생하는 것으로 나타났음.

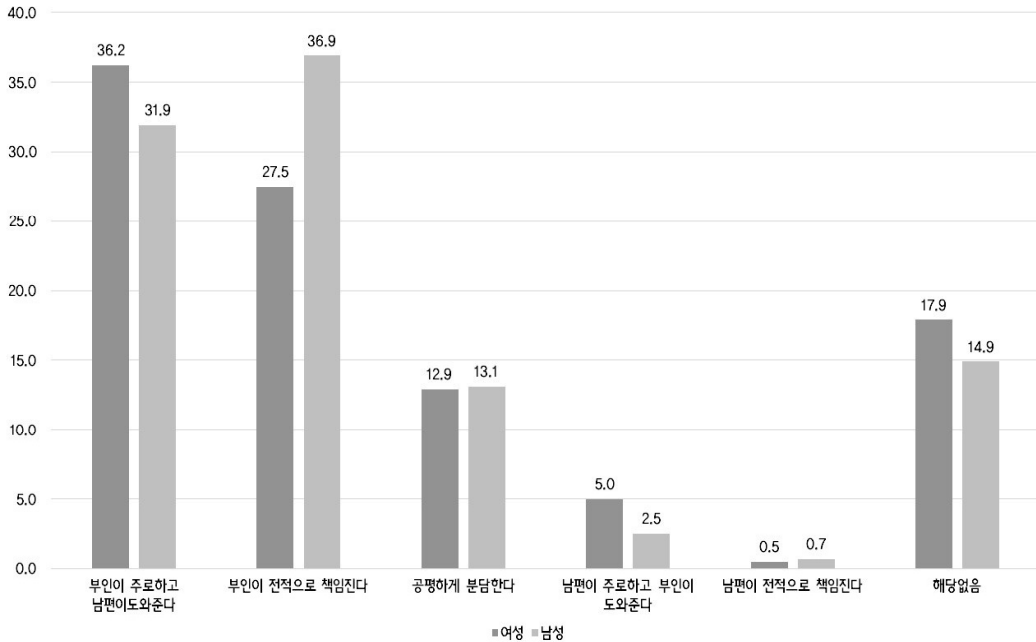

<그림 17> 가사분담정도

라. 노인

- 노인의 일상생활을 살펴보면, 절반이상의 노인이 집에서 시간을 보내는 것으로 나타났다. 특히 여성의 경우 56.5%로 남성의 49.0% 보다 높게 나타났으며, 경로당·노인복지관·사회복지관에서 시간을 보내는 비율도 여성 26.9%, 남성 24.1%로 여성이 남성에 비해 실내에서 보내는 일상생활을 하는 비율이 높게 나타났다. 반면 근린공원·산 등에서 시간을 보내는 비율은 여성이 2.7%로 남성의 9.2% 보다 낮게 나타났다.

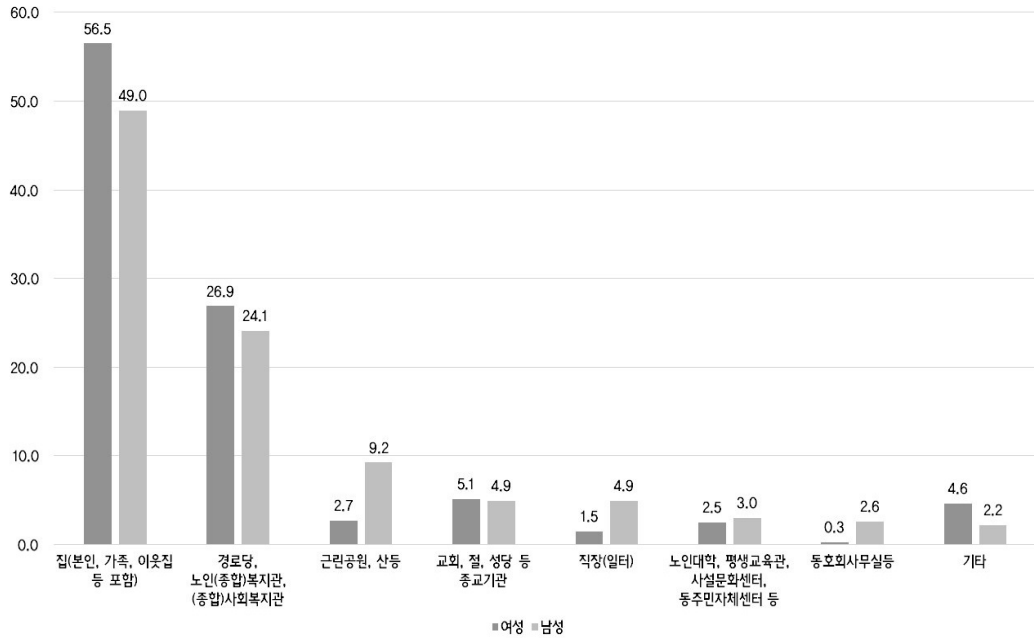

<그림 18> 노인의 일상생활

3. 보육

가. 보육시설

- 전체 보육시설은 2010년 1,535개소에서 2013년 1,680개소로 145개소 증가하였음. 2013년 현재 가정 보육시설이 1,121개로 가장 많았으며, 그 다음으로 민간 보육시설 437개소, 사회복지법인 보육시설 42개소, 직장 보육시설 31개소, 국·공립 보육시설 28개소 등의 순으로 나타났음.
- 2013년 보육시설 이용 아동수는 민간 보육시설이 여아 10,325명, 남아 10,947명으로 가장 많았으며, 그 다음으로 가정 보육시설이 여아 8,476명, 남아 9,299명으로 나타났음.

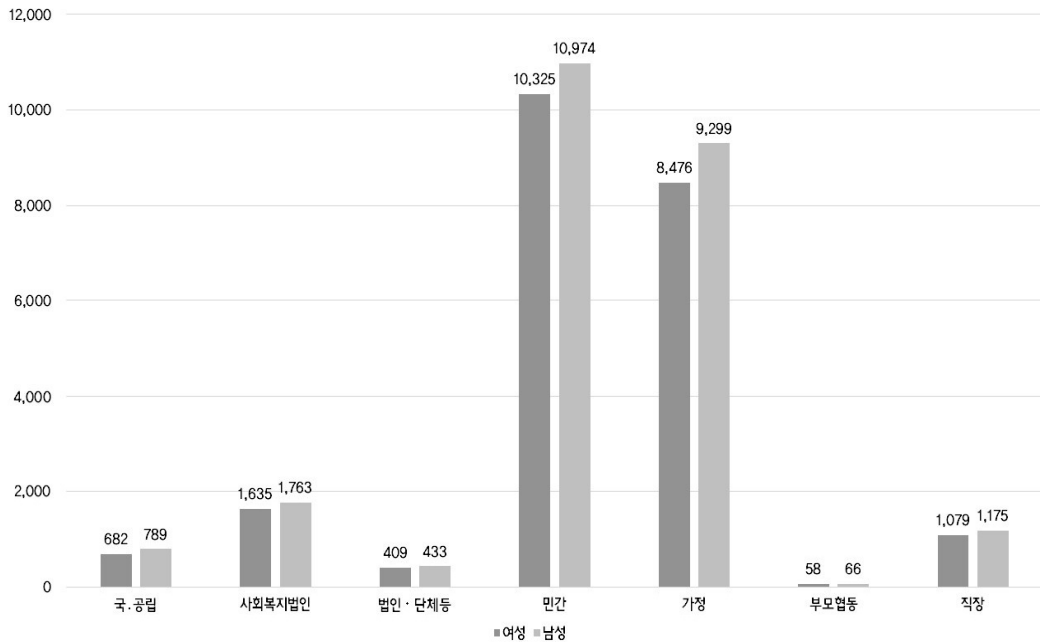

<그림 19> 보육시설 아동현황

- 2013년 대전광역시 사회조사에 따르면, 보육시설에 대한 만족도 평균은 여성이 3.99점으로 남성의 3.59점 보다 높은 것으로 나타났다. 특히 ‘매우 만족’한다는 응답에 있어서 여성은 37.1%, 남성은 16.6%가 응답하여 큰 차이를 보였다. 그 외의 ‘약간 만족’, ‘보통’, ‘약간 불만족’, ‘매우 불만족’은 모두 여성의 응답 비율이 남성 보다 낮게 나타났다.

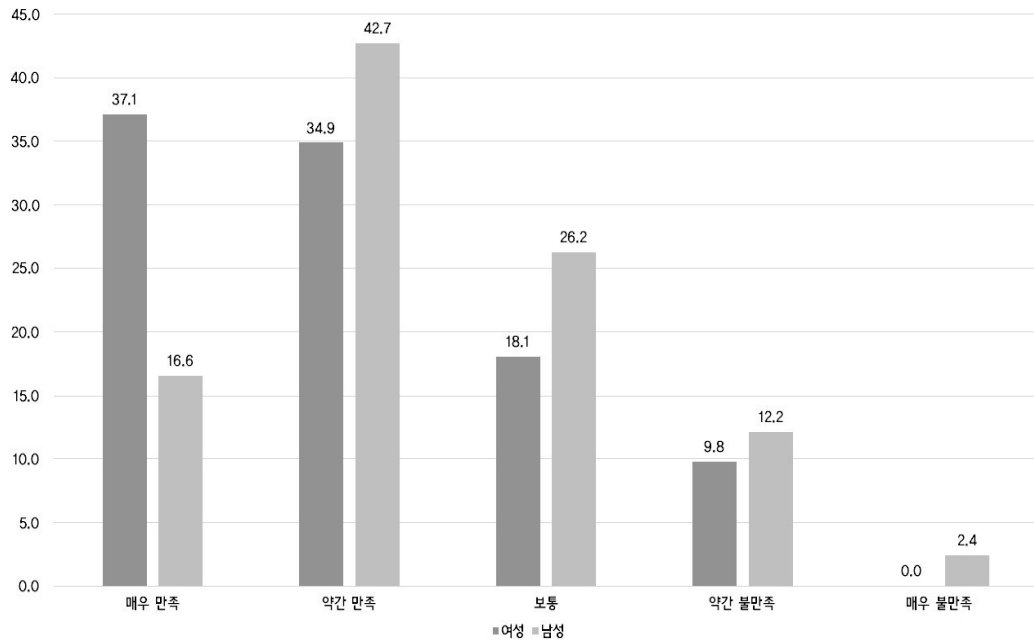

<그림 20> 보육시설 만족도

- 보육시설 선택시 고려사항(1순위와 2순위 응답 합산)에 대해서 여성의 47.2%는 보육시설의 교육내용을 응답하였으며, 그 다음으로 주위의 평판 27.2%, 주변 환경 및 안전시설 27.1%, 비용 26.1% 등의 순으로 응답하였음. 남성은 보육시설의 교육 내용 46.1%, 주변 환경 및 안전시설 27.4%, 주위의 평판 26.5%, 비용 25.2% 등의 순으로 응답하였음.

나. 보육문제

- 가장 시급하게 해결해야 할 보육문제에 대해서 여성의 25.8%는 보육비 지원확대, 22.8%는 보육서비스의 질적 수준 향상, 22.5%는 수요에 맞는 보육시설 확충을 응답하였으며, 남성의 24.7%는 보육비 지원확대, 23.0%는 수요에 맞는 보육시설 확충, 22.6%는 보육서비스의 질적 수준 향상을 응답하였음.

다. 자녀 양육방식

- 자녀의 양육방식에 대해서 여성의 경우 어린이집이 39.4%, 본인이나 배우자 31.4%, 유치원 17.3%, 부모님이나 친인척 11.9% 등의 순으로 나타났음. 남성의 경우는 어린이집 34.3%, 유치원 32.1%, 본인이나 배우자 28.1%, 부모님이나 친인척 4.2%로 나타났음.

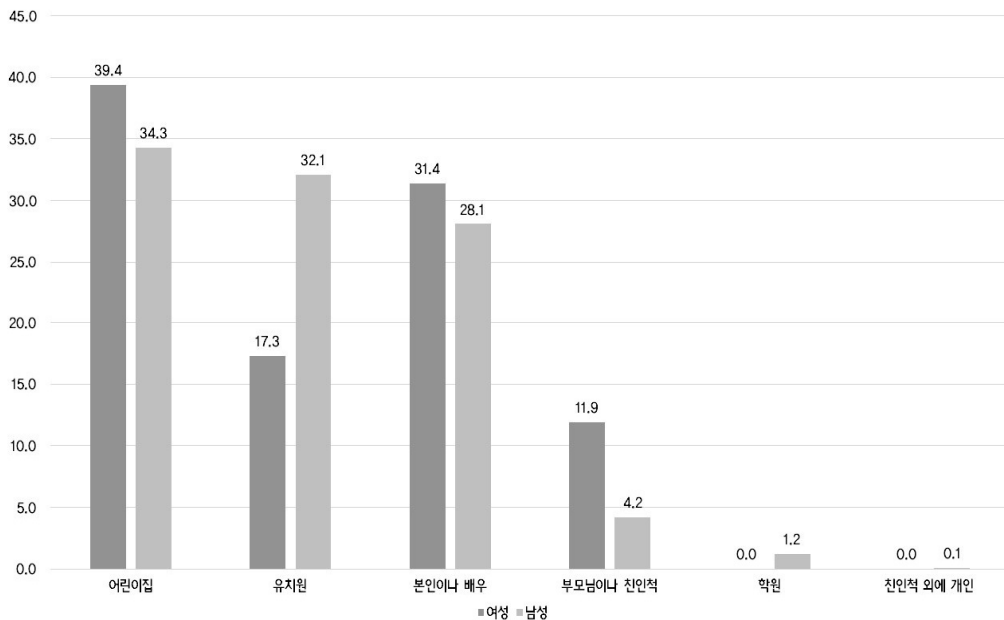

<그림 21> 자녀 양육방식

4. 교육

가. 학생수

- 2013년 유치원 원아 중 여아는 12,235명으로 남아 12,789명보다 554명 적은 것으로 나타났음. 2013년 초등학생은 여학생이 44,168명으로 전체의 48.2%를 차지하고 있으며, 여중생은 27,121명으로 전체의 47.8%, 여고생은 29,138명으로 전체의

47.8%를 차지하고 있음. 2012년 전문대학의 여학생은 10,797명으로 남학생 10,726명보다 71명 많았으며, 대학교의 여학생은 38,138명으로 남학생 50,316보다 12,178명 적었음. 2012년 대학원의 석사과정 중 여학생은 5,052명으로 전체의 38.9%, 박사과정 중 여학생은 1,450명으로 전체의 24.0%로 나타났음.

나. 진학률

- 2013년 학교급별 진학률을 살펴보면, 초등학생의 중학교 진학률은 여성과 남성 모두 100.0%로 나타났으며, 중학생의 진학률은 여성 99.5%, 남성 99.7%로 나타났음. 고등학생의 대학교 진학률은 여성이 80.8%로 남성의 71.0% 보다 높게 나타났지만, 대학생의 대학원 진학률은 여성이 6.7%로 남성의 10.3% 보다 낮게 나타났음.

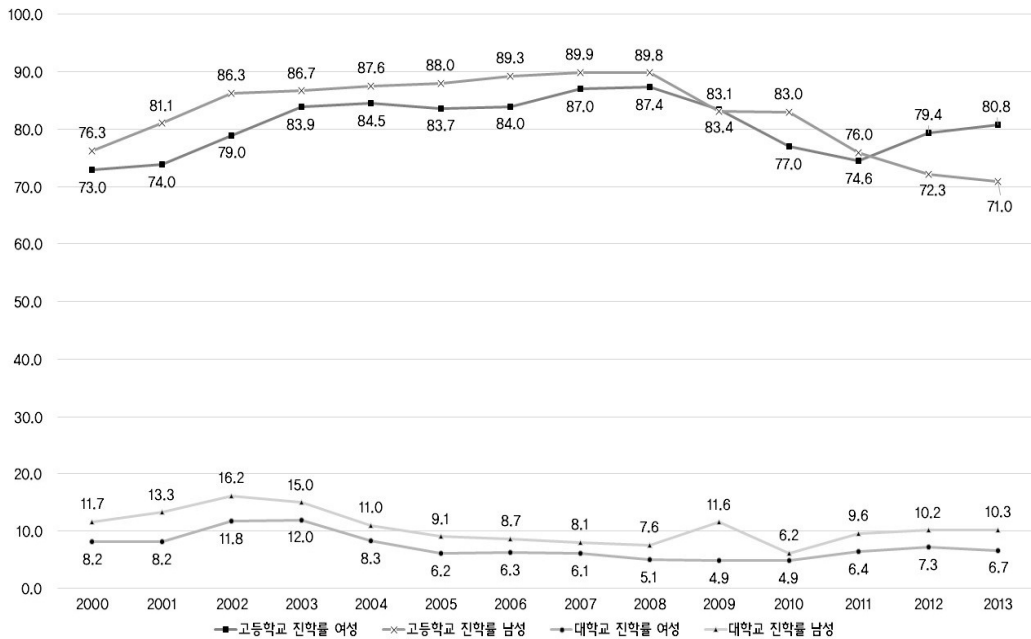

<그림 22> 고등학교 및 대학교 진학률

다. 교육비

- 2013년 대전광역시 사회조사 결과에 따르면, 여성의 평균 총교육비(사교육비 포함)는 64만 4천원으로 남성의 68만 9천원보다 4만 5천원 낮게 나타났음. 또한 모든 학교급에서 여성이 남성보다 교육비를 약 9-11만원 적게 쓰고 있는 것으로 나타났음.

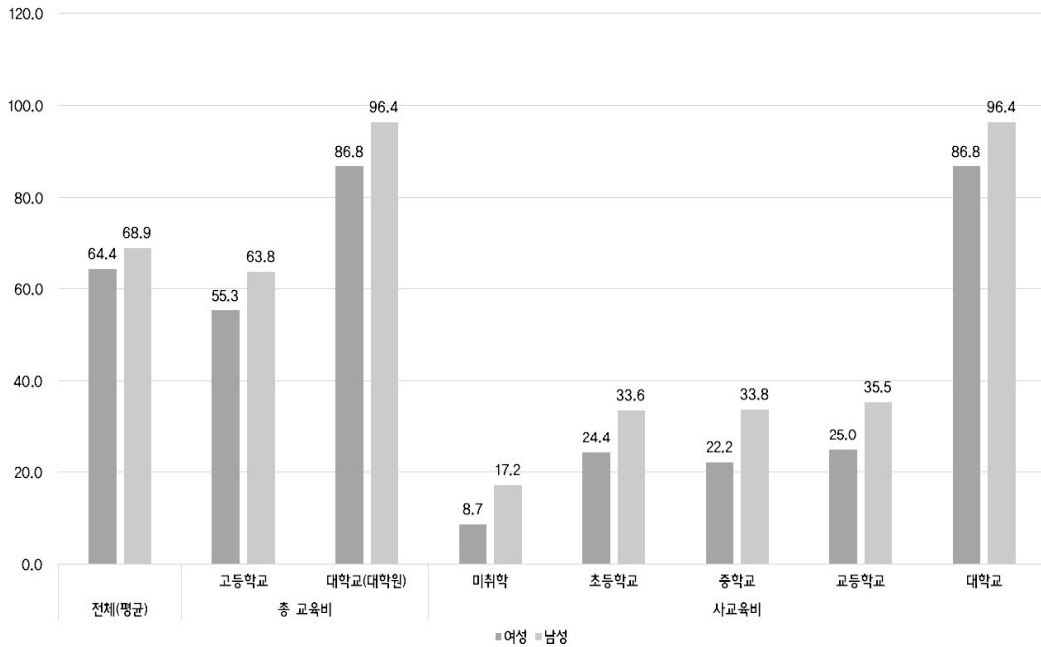

〈그림 23〉 가구당 월평균 교육비 및 사교육비

라. 교육 만족도

- 2013년 대전광역시 사회조사 결과를 살펴보면, 여성의 거주지역 교육 만족도 평균은 3.37점으로 남성의 3.42점 보다 낮게 나타났음. 특히 ‘보통’을 응답한 비율이 51.2%로 남성의 47.4% 보다 높게 나타났으며, ‘매우 만족’, ‘약간 만족’에 대해서는 남성의 응답 비율이 높게 나타났음.

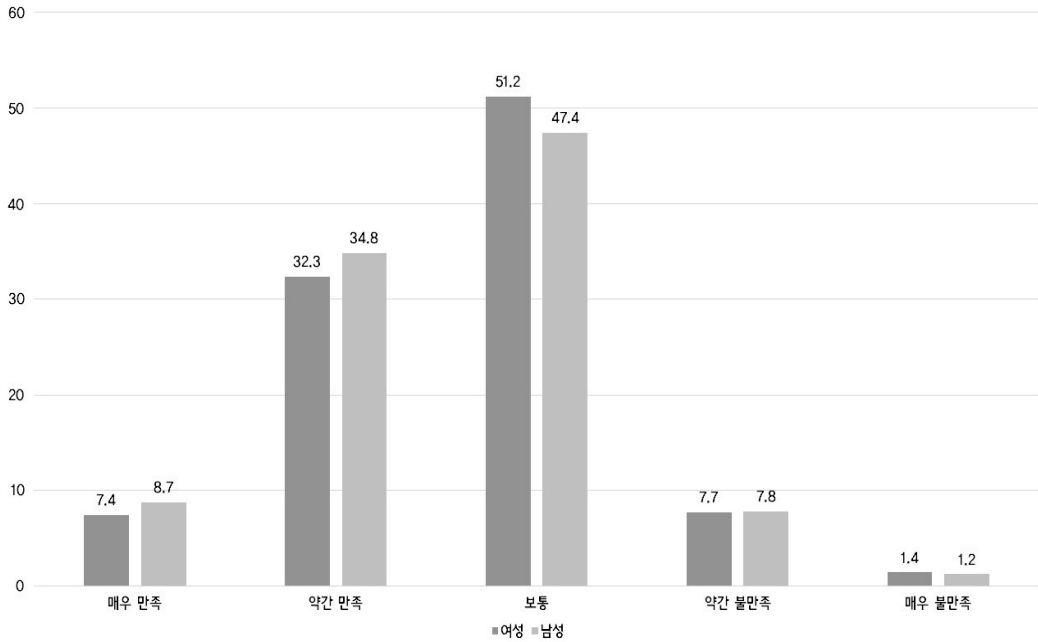

<그림 24> 거주지역 교육 만족도

- 거주지역의 교육환경 개선점에 대해서 여성의 26.5%는 학교주변 유해업소의 정비, 20.6%는 지역 내 다양한 사설학원의 설립, 18.1%는 추가적인 학교설립을 응답 하였음. 남성의 경우 학교주변 유해업소의 정비 21.5%, 추가적인 학교설립 21.1%, 지역내 다양한 사설학원의 설립 21.0%로 나타났음.

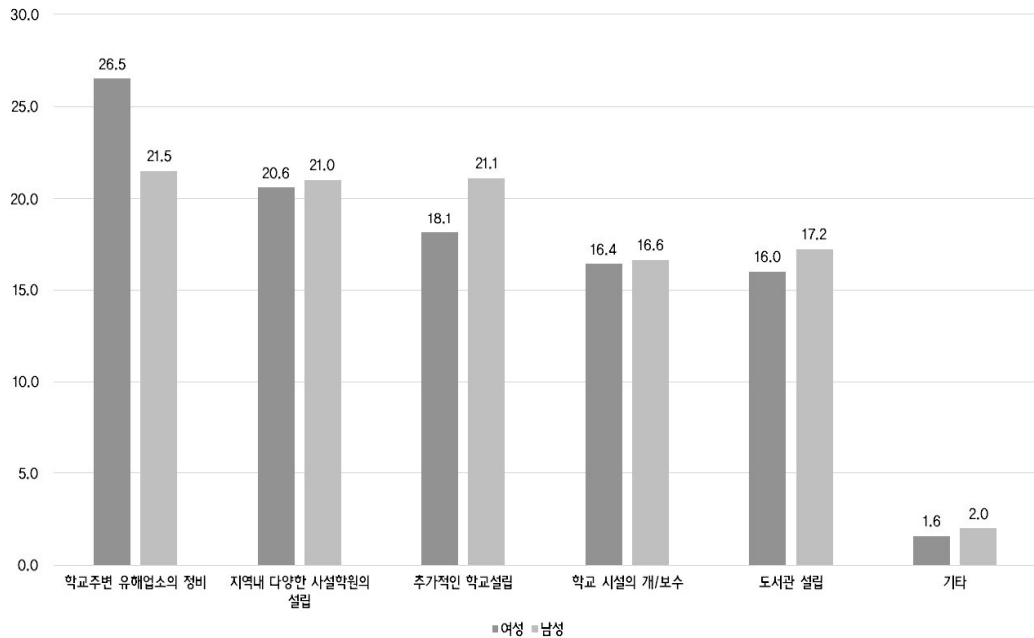

〈그림 25〉 거주지역 교육환경 개선점

- 교육기회의 충족도 및 미충족 이유에 있어서 ‘충족’했다는 응답은 여성이 63.7%로 남성의 72.5%보다 8.8% 낮게 나타났음. 여성의 경우 미충족 이유 중 가장 높은 비율을 차지하고 있는 것은 학비를 마련하기 어려워서가 40.2%였으며 그 다음으로 부모 및 가족의 전근대적 교육관·사고방식 때문이 24.5%, 입학시험 실패 또는 학업부진이 15.2%로 나타났음. 남성의 경우 학비를 마련하기 위해서가 51.0%로 가장 높은 비율을 차지하고 있었으며, 그 다음으로 입학시험 실패 또는 학업부진이 18.3%, 부모 및 가족의 전근대적 교육관·사고방식 때문이 16.4%로 나타났음.

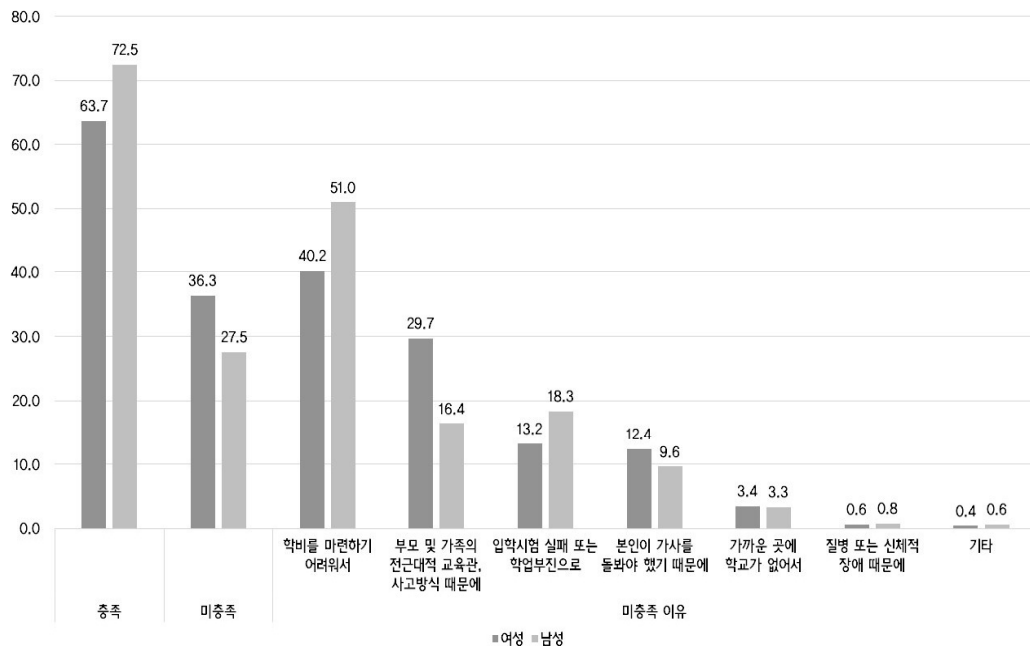

<그림 26> 교육기회 충족도 및 미충족 이유

마. 평생교육

- 2013년 대전광역시 사회조사 결과에 따르면 평생교육을 경험한 여성은 34.2%로 남성의 37.3%보다 3.1% 낮게 나타났음. 평생교육을 경험한 내용(1순위와 2순위 합산)을 구체적으로 살펴보면, 여성의 경우 지역문화센터·백화점문화센터 강좌가 42.3%로 가장 많았으며, 그 다음으로 공공기관의 평생교육원 강좌가 38.8%, 직장 에서 받은 교육·훈련이 37.6%로 나타났음. 남성의 경우 직장에서 받은 교육·훈련이 67.3%로 가장 많았으며, 그 다음으로 공공기관의 평생교육원 강좌 29.2%, 지역 문화센터·백화점문화센터 강좌 17.1% 등의 순으로 나타났음.

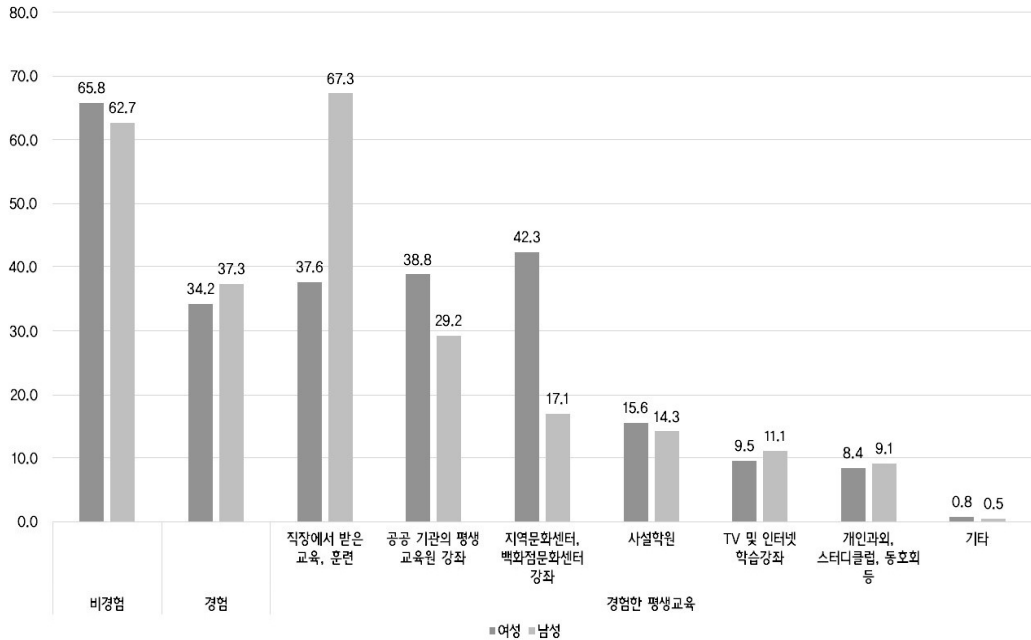

<그림 27> 평생교육 이용실태(1순위+2순위)

- 여성의 평생교육 희망강좌는 취미·문화·교양·여가선용 교육이 49.8%로 가장 많았으며, 그 다음으로 어학교육 26.3%, 컴퓨터 교육 22.9% 등의 순으로 나타났음. 남성은 40.1%가 취미·문화·교양·여가선용 교육을 희망하고 있었으며, 그 다음으로 어학교육 31.2%, 컴퓨터 교육 25.1% 등의 순으로 나타났음.
- 평생교육을 경험하지 못한 비율은 여성이 65.8%로 남성의 62.7% 보다 높았으며, 평생교육 희망강좌가 없는 여성의 비율은 28.9%로 남성의 31.4% 보다 낮게 나타났다.

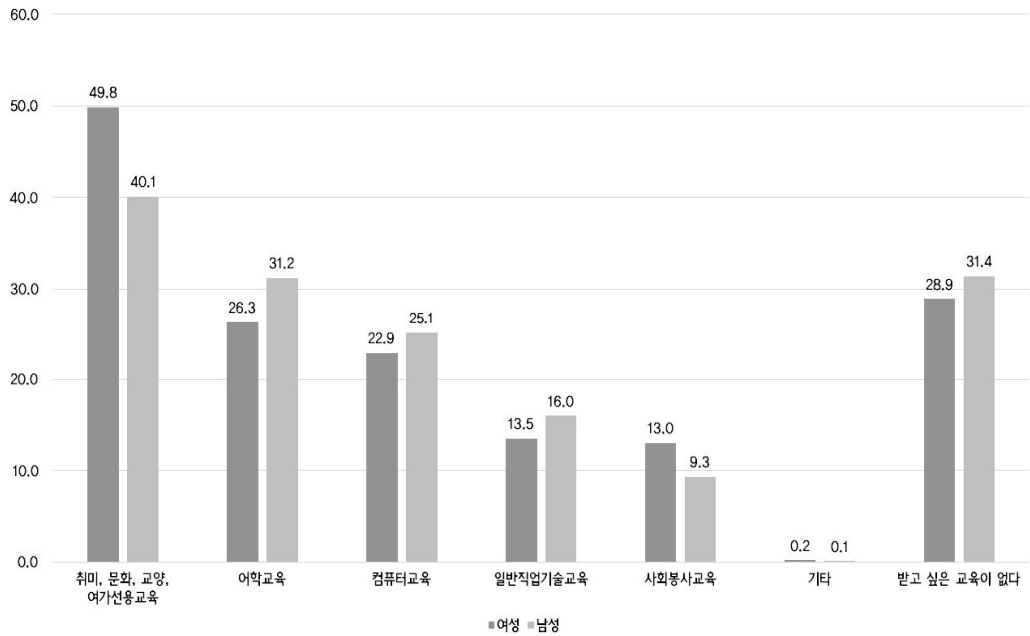

<그림 28> 평생교육 희망강좌(1순위+2순위)

5. 경제활동

가. 경제활동인구

- 2013년 15세 이상 인구 1백 27만 6천명 중 경제활동인구는 75만 9천명이며, 그 중 여성은 65만 1천명 중 31만 2천명이며 남성은 62만 5천명 중 44만 7천으로 나타났음. 여성의 경제활동인구는 남성보다 13만 5천명이 적은 것으로 나타났으며, 여성의 경제활동 참가율은 48.0%, 남성의 경제활동 참가율은 71.5%로 나타났음. 이 중 실업자는 여성이 9천명, 남성이 1만 5천명이었으며, 여성의 실업률은 2.8%, 남성은 3.3%로 나타났음.

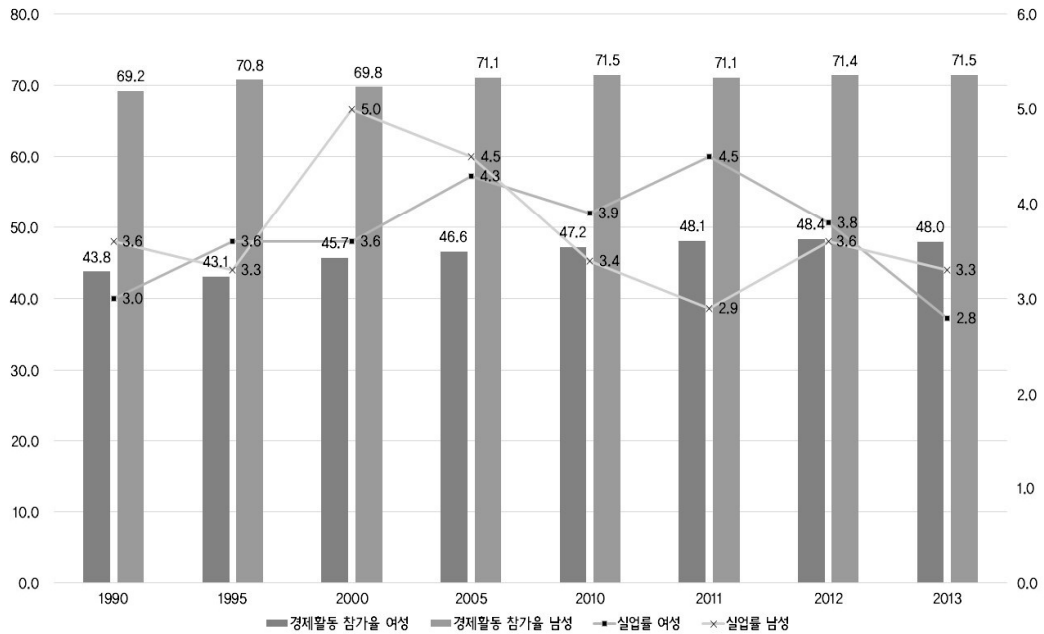

<그림 29> 경제활동참가율 및 실업률

나. 비경제활동인구

- 2014년 상반기 여성의 비경제활동인구는 2013년 상반기 33만 6천명, 2013년 하반기 33만 9천명보다 줄어든 32만 6천명으로 나타났으며, 이는 남성의 비경제활동인구 17만명 보다 15만 6천명 많은 것임.
- 여성의 비경제활동 상태를 살펴보면, 육아·가사가 23만 1천명으로 가장 많았으며, 그 다음으로 재학·진학준비가 14만 9천명, 연로 4만 2천명 등의 순으로 나타났음. 반면 남성의 경우 재학·진학준비가 7만 9천명으로 가장 많았으며, 그 다음으로 연로 3만 4천명, 육아·가사 1만 5천명 등의 순으로 나타났음.
- 여성의 연령대에 따라서 15-29세가 32만 6천명으로 가장 많았으며, 그 다음으로 30-39세 8만 8천명, 40-49세 5만 5천명 등의 순으로 나타났음. 교육정도에 따라서는 중졸 이하 9만 5천명, 고졸 13만 3천명, 대졸 이상 11만명 등으로 나타났음. 여성 비경제활동인구 중 취업을 희망한 경우는 8만 4천명으로 나타났음.

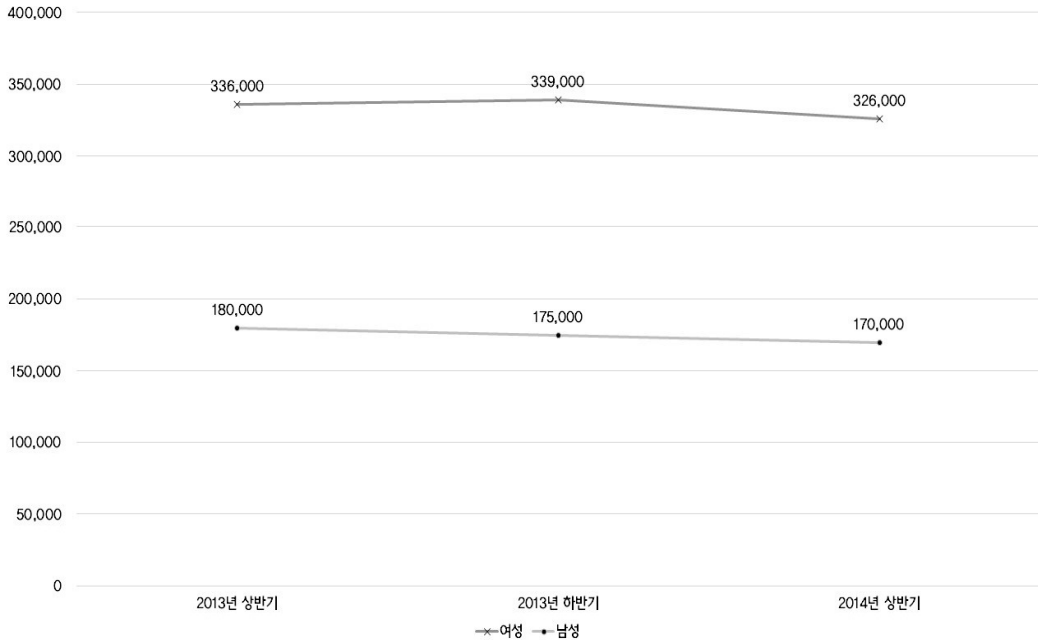

<그림 30> 비경제활동인구

다. 취업자

- 2013년 취업상태에 있는 사람 중 여성의 비율은 41.3%였으며, 성비는 70.4로 나타났음.
- 연령대에 따른 취업자의 여성비율은 15-19세 57.1%, 20대 51.2%, 30대 37.7%, 40대 40.9%, 50대 39.8%, 60세 이상 37.7%로 30대 이후의 모든 연령대에서 여성의 비율이 남성보다 낮게 나타났음.
- 여성취업자 중 15-19세가 차지하는 비율은 1.3%, 20대 20.4%, 30대 21.7%, 40대 27.3%, 50대 21.1%, 60대 이상 8.6%로 나타났음. 성별 취업자의 연령구성에 있어서 여성 취업자 중 20대 이하가 차지하는 비율은 남성 취업자 중 20대 이하가 차지하는 비율에 비해 높았으며, 30대 이상의 모든 연령대에서는 남성의 구성비가 높게 나타났음.

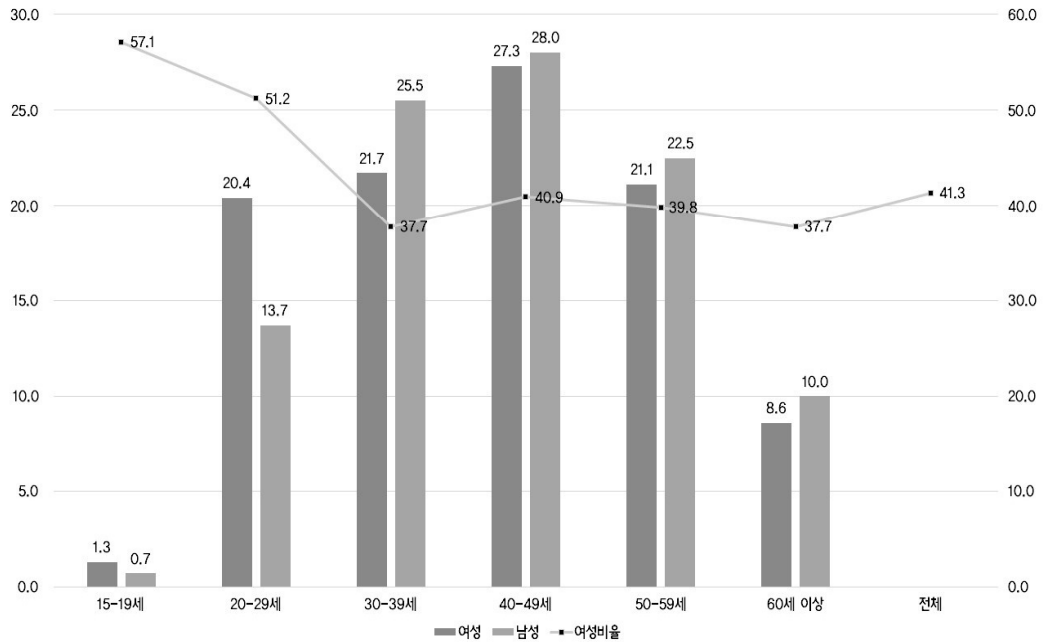

〈그림 31〉 연령별 취업자 구성비 및 여성비율

- 2013년 종사상 지위별 취업자를 살펴보면, 여성의 경우 자영업자 3만 7천명, 무급가족종사자 2만 4천명, 임금종사자 24만 4천명으로 나타났음. 남성의 경우 자영업자 10만 9천명, 무급가족종사자 1천명, 임금근로자 32만 3천명으로 나타났음.
- 직업별 취업자는 여성의 경우 전문가 및 관련 종사자가 7만 4천명으로 가장 많았으며, 그 다음으로 사무종사자 6만 6천명, 서비스 종사자 5만명, 판매종사자 4만 7천명, 단순노무자 4만 7천명 등의 순으로 나타났음. 남성은 전문가 10만명, 장치기계조작 및 조립 종사자 6만 9천명, 사무종사자 6만 2천명, 기능원 및 관련 종사자 6만명, 단순노무자 4만 8천명 등의 순으로 나타났음.

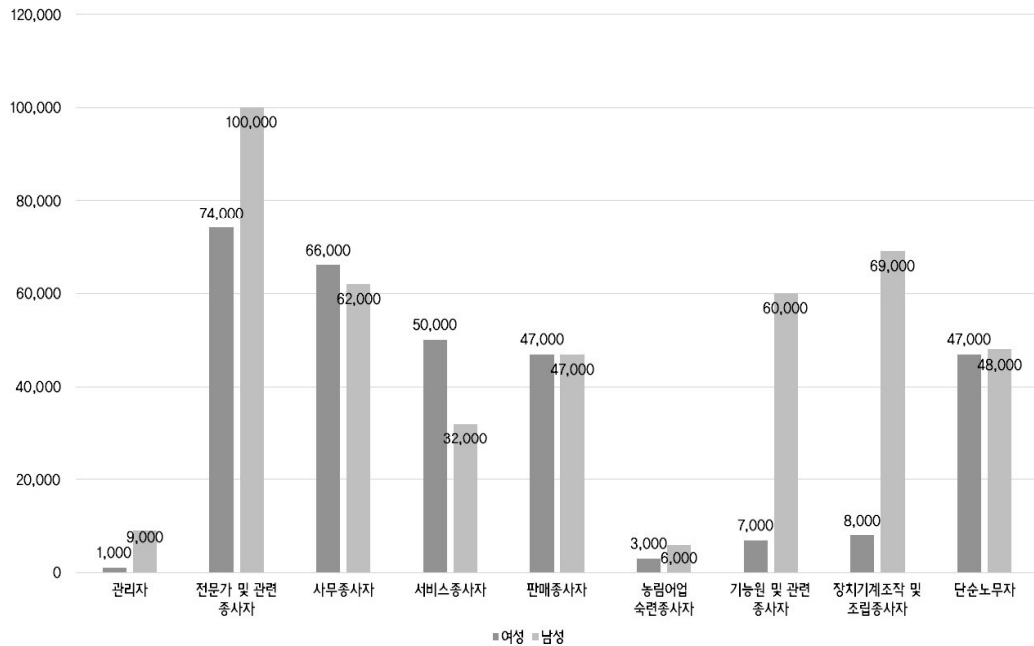

〈그림 32〉 직업별 취업자

라. 사업체

- 2012년 전체 사업체 수는 104,609개이며, 그 중 여성이 대표자인 경우는 40,211개였으며, 전체 종사자 수는 521,281명이며, 그 중 여성 종사자는 228,271명으로 나타났음.
- 산업분류별 사업체 중 여성대표자가 남성대표자보다 많은 산업분류는 숙박 및 음식점업과 교육서비스업으로 나타났으며, 여성 종사자수가 남성보다 많은 산업분류는 숙박 및 음식점업, 교육서비스업, 보건업 및 사회복지서비스업, 사업시설 관리 및 사업지원 서비스업, 금융 및 보험업으로 나타났음.

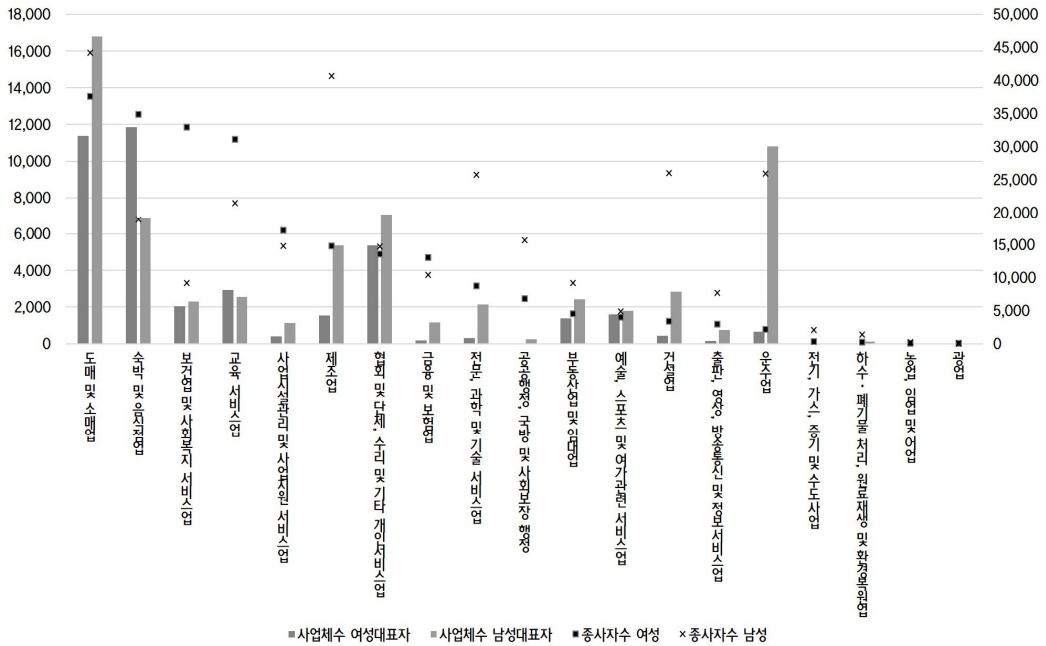

〈그림 33〉 산업대분류별 사업체수 및 종사자수

마. 구직

- 2013년 대전광역시 사회조사에 따르면 구직활동 경험은 여성의 7.8%, 남성의 12.1%로 나타났음. 구직활동 경험자 중 대전지역에서만 일자리를 구한 비율은 여성이 87.3%로 남성의 81.0% 보다 높게 나타났음.
- 구직 시 고려요인으로 여성의 36.9%는 보수는 낮더라도 업무 시간이 짧은 일을 응답하였으며, 그 다음으로 소득이 더 높은 일 15.2%, 흥미와 적성에 맞는 일 11.4%, 탄력적인 근로가 더 가능한 일 10.6% 등의 순으로 응답하였음. 남성의 경우 35.6%가 보수는 낮더라도 업무 시간이 짧은 일을 응답하였으며, 그 다음으로 소득이 더 높은 일 18.3%, 향후 경력에 도움이 되는 일 9.7%, 고용이 안정된 일(정년보장 등) 9.5% 등의 순으로 응답하였음.

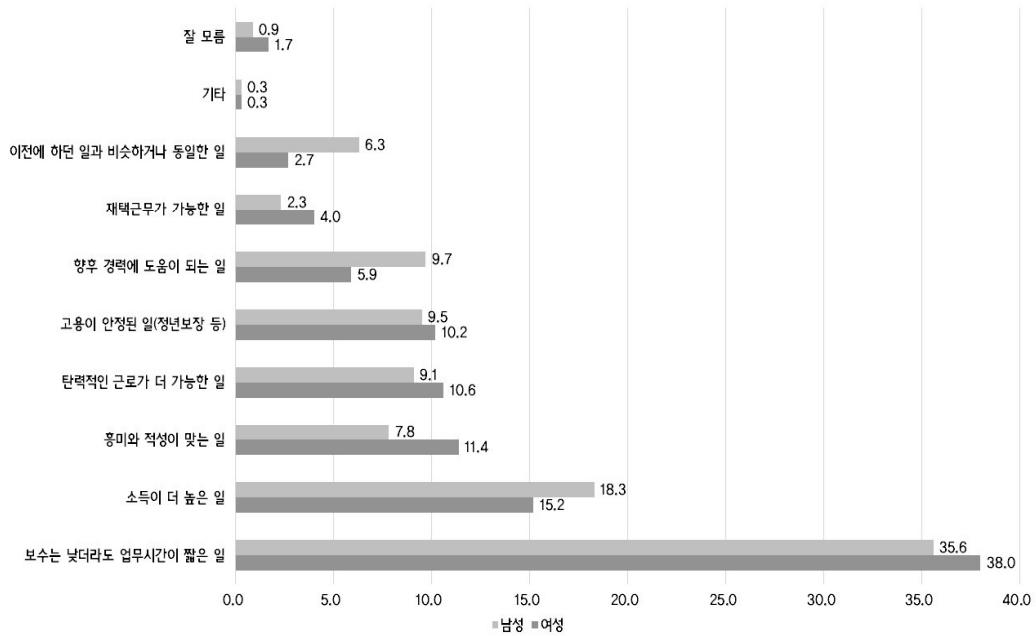

<그림 34> 구직 시 고려요인

바. 직업 만족도

- 2013년 대전광역시 사회조사 중 직업만족도에 대한 응답 결과, 직업만족도를 구성하는 하위 5개의 문항 모두에서 여성의 만족도 평균이 남성보다 낮게 나타났음. 하는 일에 대한 여성의 만족도 평균은 3.39점, 남성은 3.53점으로 나타났으며, 임금 수준 만족도 평균은 여성 3.01점, 남성 3.15점으로 나타났음. 고용안정성 만족도 평균은 여성 3.31점, 남성 3.36점, 근무환경 만족도 평균은 여성 3.37점, 남성 3.41점, 근로시간 만족도 평균은 여성 3.30점, 남성 3.35점으로 나타났음.

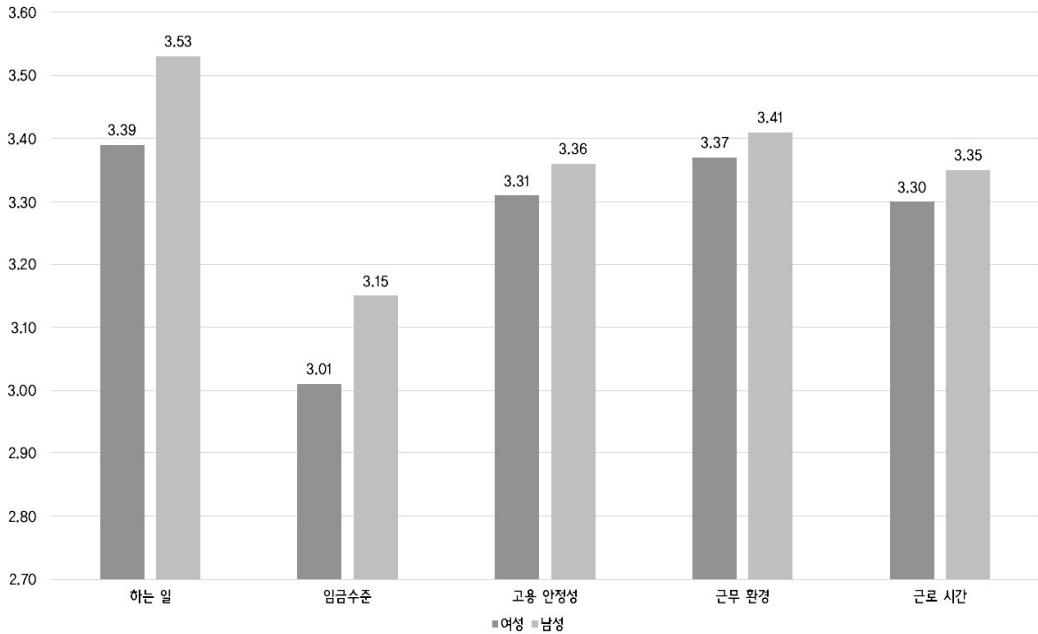

<그림 35> 직업 만족도

6. 보건

가. 유병율

- 2013년 전체 외래환자 수는 89,904명이며, 그 중 여성은 51,234명으로 57.0%를 차지하고 있음.
- 상병분류별 외래환자 수진율을 살펴보면, 여성의 경우 근골격계통 및 결합조직의 질환이 1,340.0으로 가장 높았으며, 그 다음으로 호흡계통의 질환 993.5, 소화계통의 질환 915.1, 손상·중독 및 외인에 의한 특정 기타 결과 668.8 등의 순으로 나타났음. 남성은 호흡계통의 질환이 907.8로 가장 높았으며, 그 다음으로 근골격계통 및 결합조직의 질환 800.5, 소화계통의 질환 754.1, 손상·중독 및 외인에 의한 특정 기타 결과 581.4 등의 순으로 나타났음. 또한 대부분의 상병분류에서 여성의 수진율이 남성의 수진율 보다 높게 나타났음.

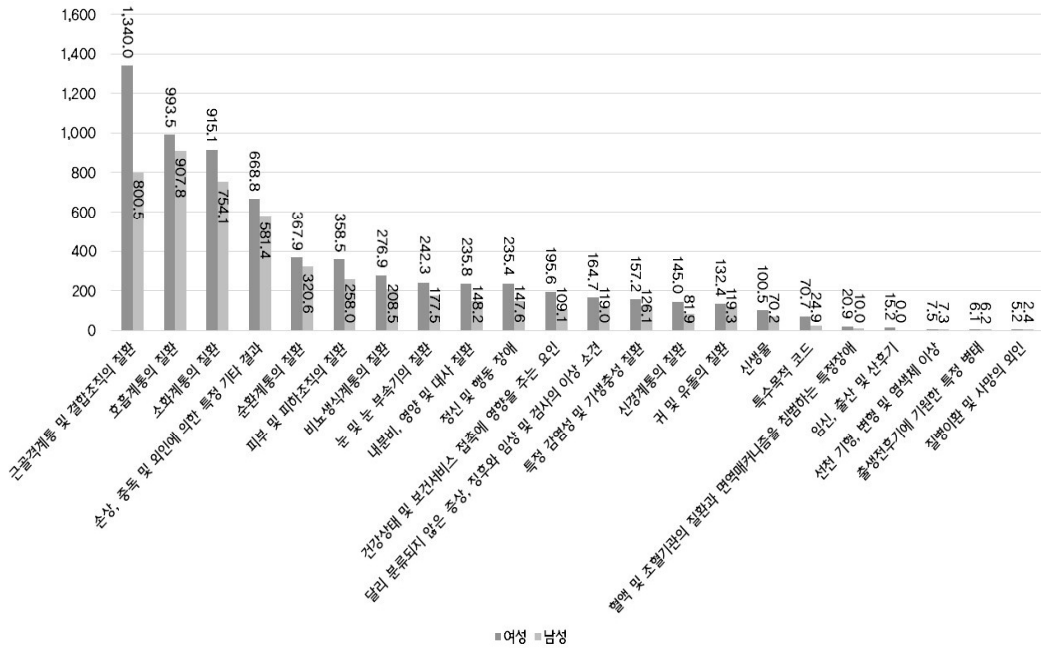

〈그림 36〉 상병분류별 외래환자 수진율

나. 건강검진

- 2012년 건강검진 대상자수 중 지역가입자는 여성이 54,477명으로 남성 53,725명보다 많았으며, 직장가입자 및 피부양자는 여성이 158,757명으로 남성 192,317명보다 적었음.
- 지역가입자의 경우 1차 검진 수검률은 여성이 66.5%로 남성의 56.7% 보다 높은 것으로 나타났으며, 2차 검진 수검률은 여성이 27.0%로 남성의 28.0% 보다 낮게 나타났음. 전체 수검률은 여성이 68.0%, 남성이 58.8%로 여성이 남성보다 높게 나타났음.
- 직장가입자의 경우 1차 검진 수검률은 여성이 78.8%로 남성의 83.7% 보다 낮은 것으로 나타났으며, 2차 검진 수검률은 여성이 30.2%로 남성의 40.5% 보다 낮게 나타났음. 전체 수검률은 여성이 80.1%, 남성이 87.5%로 여성이 남성보다 낮게 나타났음.

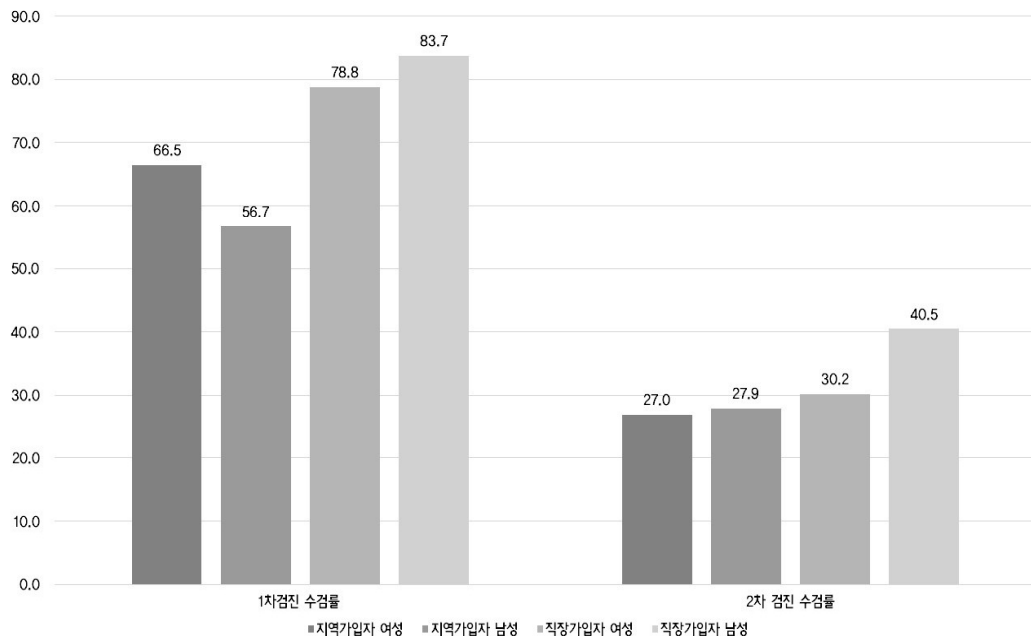

<그림 37> 건강검진 현황: 수검자 수 및 수검률

- 일반건강검진 1차 결과를 살펴보면, 지역가입자 중 여성의 정상 비율은 8.9%로 남성의 4.8% 보다 높게 나타났음. 정상 경계의 비율은 여성이 37.3%, 남성이 28.5%로 여성이 높게 나타났으며, 질환의심은 여성 32.3%, 남성 42.1%로 여성이 낮게 나타났음. 유질환자의 비율은 여성이 21.5%, 남성이 24.6%로 여성이 낮게 나타났음.
- 직장가입자 중 여성의 정상 비율은 15.1%로 남성의 6.2% 보다 높게 나타났으며, 정상경계의 비율도 44.7%로 남성의 38.8% 보다 높게 나타났음. 반면 질환의심의 비율은 25.4%로 남성의 39.8% 보다 낮게 나타났음. 유질환자의 비율은 여성이 14.8%, 남성이 15.3%로 여성이 남성보다 낮게 나타났음.

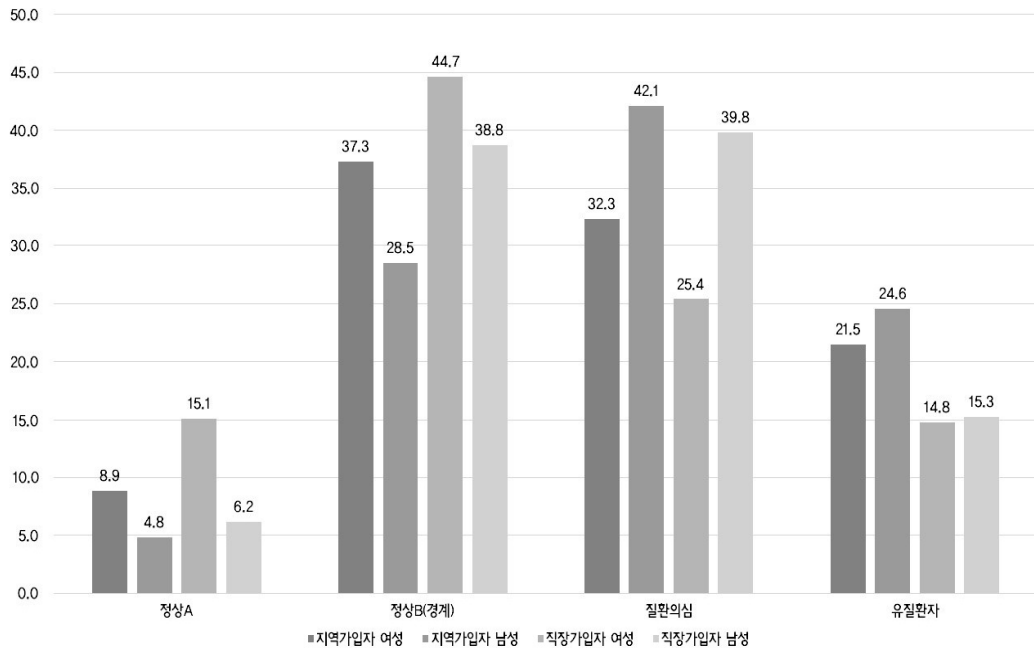

<그림 38> 건강검진 현황: 일반건강검진 1차 검진 결과

다. 청소년

- 2013년 청소년의 평생 흡연 경험률은 여성의 경우 11.3%로 남성의 26.1% 보다 낮게 나타났음. 또한 여성의 평생 흡연 경험률의 변화 추이를 살펴보면 2005년 23.2%, 2010년 16.5%, 2013년 11.3%로 감소하는 경향을 나타내고 있음. 여성의 현재 흡연율은 4.4%로 남성의 13.4% 보다 낮은 것으로 나타났음.
- 2013년 청소년의 평생 음주 경험률은 여성의 경우 38.7%로 남성의 47.0% 보다 낮은 것으로 나타났으며, 여성의 평생 음주 경험률의 변화 추이를 살펴보면 2005년 56.2%에서 2010년 54.5%, 2013년 38.7%로 감소하는 경향을 보이고 있음. 여성의 현재 음주율은 11.3%로 남성의 20.2% 보다 낮은 것으로 나타났음.
- 2013년 청소년의 신체이미지 왜곡 인지율은 여성의 경우 37.3%로 남성의 21.9% 보다 15.4% 높은 것으로 나타났음.

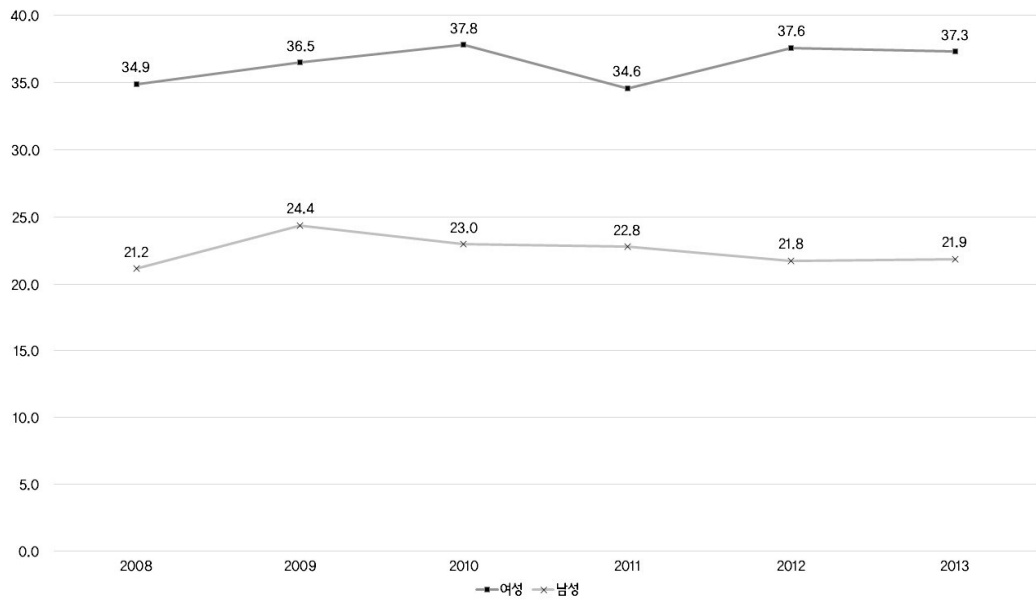

<그림 39> 청소년 신체이미지 왜곡 인지율

○ 2013년 청소년의 스트레스 인지율은 여성의 경우 51.3%로 남성의 38.0% 보다 13.3% 높은 것으로 나타났음.

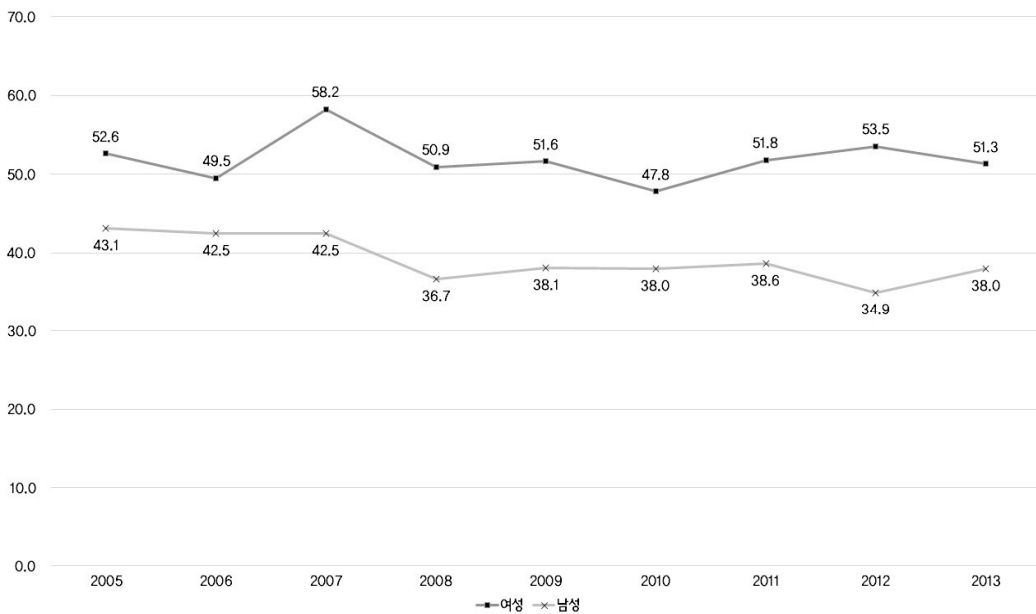

<그림 40> 청소년 스트레스 인지율

7. 복지

가. 여성

- 2012년 현재 여성복지시설은 10개소이며, 입소자는 634명, 퇴소자는 600명, 연말 현재 생활인원은 198명으로 나타났음. 여성복지시설 중 모자보호시설은 2개소, 성매매피해자지원시설은 2개소, 미혼모보호시설은 4개소, 가정폭력피해자보호시설은 2개소, 성폭력피해자보호시설은 0개소로 나타났음. 연말 현재 생활인원은 미혼모 보호시설이 70명으로 가장 많았으며, 그 다음으로 모자보호시설 65명, 가정폭력 피해자보호시설 46명, 성매매피해자지원시설 30명 순으로 나타났음.
- 2012년 현재 여성폭력상담시설 운영 현황을 살펴보면, 전체 시설 11개소 중 가정 폭력상담소가 5개소, 성폭력상담소가 5개소, 성매매피해상담소가 1개소 운영 중임. 상담건수는 가정폭력이 6,319건, 성폭력 7,162건, 성매매피해 1,651건으로 나타났음. 피해자 지원내역은 심리·정서적 지원이 5,270건으로 가장 많았으며, 그 다음으로 수사·법적 지원 2,002건, 의료지원 311건, 시설입소 연계 197건, 기타 1,619건 등으로 나타났음.

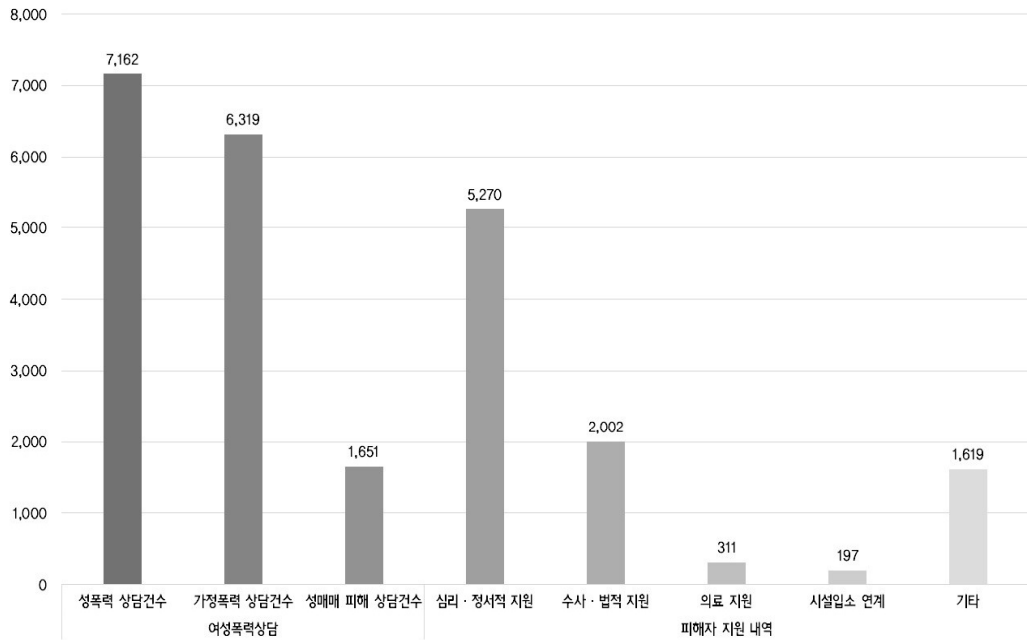

〈그림 41〉 여성폭력상담시설 운영 현황

나. 노인

- 2013년 현재 전체 노인인구는 150,651명이며, 이 중 여성 인구는 87,204명, 남성 인구는 63,447명임. 연금수급자는 45,206명으로 이 중 여성 수급자는 17,388명으로 여성 인구 대비 19.9%가 연금을 수급하고 있으며, 남성 수급자는 27,818명으로 남성 인구 대비 43.9%가 연금을 수급하고 있음.
- 연금수급자 45,206명 중 40,325명이 노령연금을 수급하고 있으며, 이 중 여성은 13,264명, 남성은 27,061명으로 나타났음. 유족연금수급자는 4,614명으로 이 중 여성은 4,073명, 남성은 541명으로 나타났음.

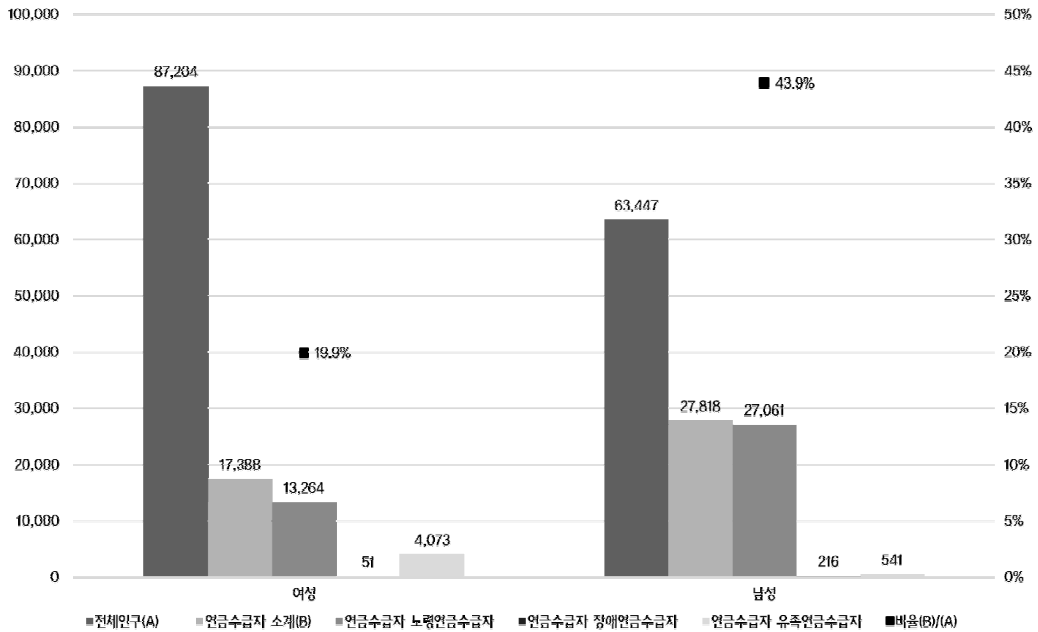

〈그림 42〉 65세 이상 인구대비 연금 수급자 현황

- 2013년 노령연금 지급 총액은 268,679,086천원으로 여성에게 지급된 금액은 53,720,854천원이었으며, 남성에게 지급된 금액은 214,958,232천원으로 나타났음.

다. 장애인

- 2012년 등록장애인 수는 71,647명으로 그 중 여성이 29,738명으로 남성 41,909명보다 적은 것으로 나타났음. 장애 유형에 따른 여성 장애인 수를 살펴보면 지체장애 15,101명, 시각장애 2,916명, 청각장애 3,379명, 언어장애 135명, 지적장애, 1,994명으로 나타났음.

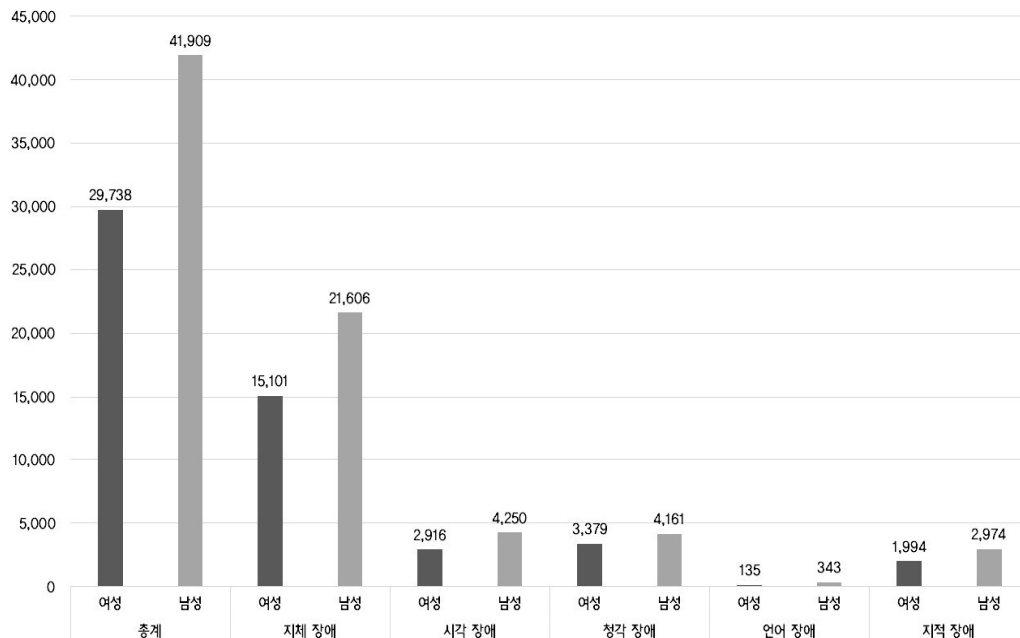

〈그림 43〉 등록장애인 수

- 장애인 거주시설 수는 2000년 9개소에서 2011년 17개소, 2012년 57개소로 증가하였음. 2012년의 급속한 증가분은 장애인 복지법 개정에 따른 장애인 생활시설이 장애인 거주시설로 통폐합됨에 따른 것임.
- 연말기준 이용 인원은 2000년 712명에서 2011년 865명, 2012년 1,055명으로 증가하였으며, 이 중 여성은 2000년 314명, 2011년 371명, 2012년 434명을 차지하고 있음.

라. 사회보험

- 2000년 국민연금 가입자는 294,968명에서 2005년 306,242명, 2013년 424,158명으로 증가하였음. 이 중 여성 가입자는 2000년 86,480명, 2005년 109,084명, 2013년 193,242명을 차지하고 있으며, 전체 가입자의 증가율보다 여성 가입자의 증가율이 높게 나타나고 있음.

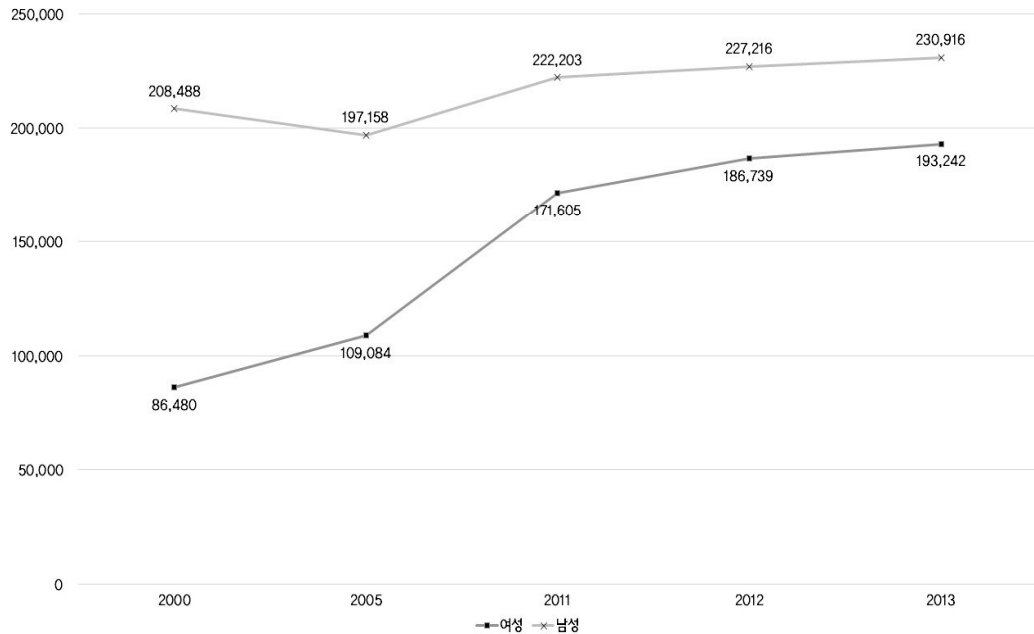

〈그림 44〉 국민연금 가입자

- 2013년 의료보장 인원은 여성이 767,657명, 남성이 767,244명이었으며, 그 중 건강보험 인원은 여성이 741,408명, 남성이 746,417명으로 남성이 더 많은 것으로 나타났음. 의료급여 인원은 여성이 26,249명으로 남성 20,827명 보다 많은 것으로 나타났음.
- 2013년 국민기초생활보장 수급자는 40,786명으로 그 중 여성은 23,030명으로 남성 17,756명 보다 5,274명 많은 것으로 나타났음.

8. 정치 및 사회참여

가. 선거

- 전국동시지방선거 유권자 수의 변화를 살펴보면, 1995년 819,604명에서 2014년 1,207,972명으로 388,368명 증가하였으며, 이 중 여성은 1995년 417,858명에서

2014년 610,222명으로 192,364명 증가하였음. 이는 남성 유권자 증가인원 196,004명보다 적은 인원임. 그러나 2014년 현재 전체 유권자 중 여성이 차지하는 비율은 50.5%로 남성보다 높은 것으로 나타났음.

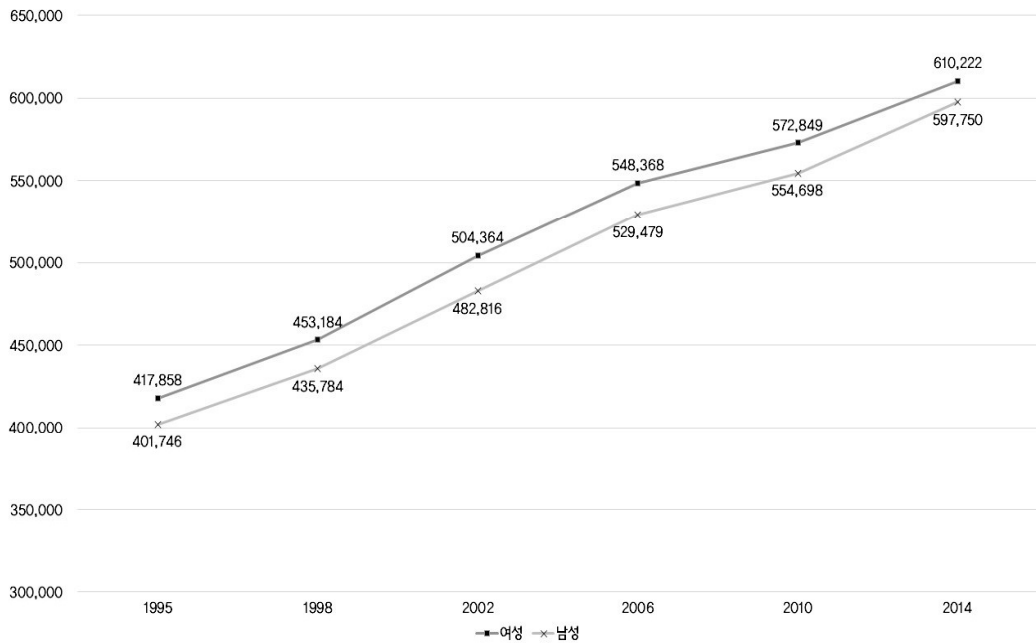

<그림 45> 전국동시지방선거 유권자 수

- 시의회의원 당선자 수는 1991년 23명에서 2014년 19명으로 4명 감소하였음. 이 중 여성 당선자 수는 1991년 0명에서 2014년 3명으로 증가하였음. 비례대표의 경우 1995년 1명에서 2014년 3명으로 증가하였음.

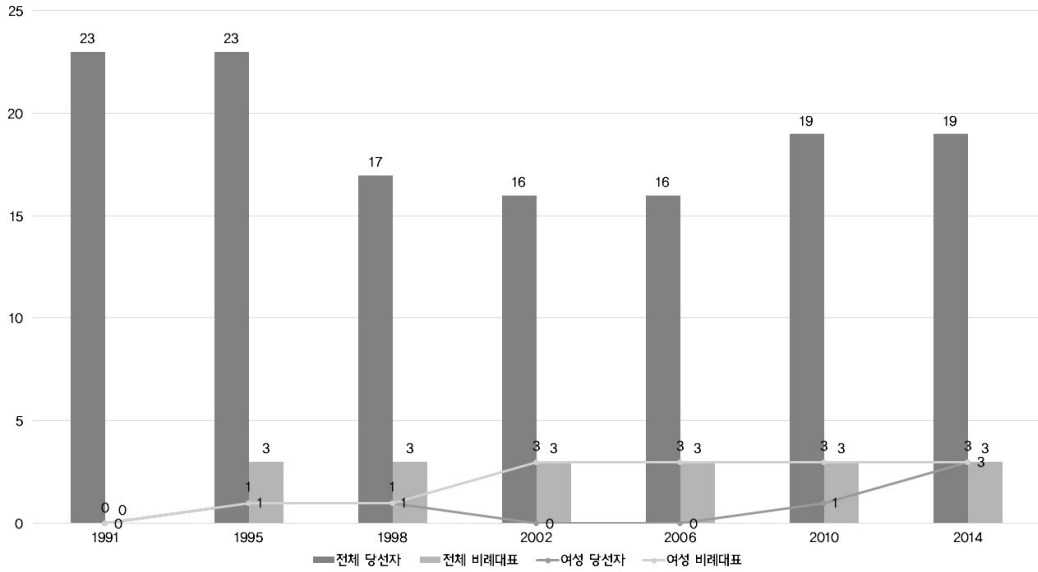

<그림 46> 시의회의원 당선자 수

○ 구의회의원 당선자 수는 1991년 91명에서 2014년 55명으로 36명 감소하였음. 이 중 여성 당선자 수는 1991년 1명에서 2014년 11명으로 증가하였음. 비례대표의 경우 2006년 6명에서 2014년 9명으로 증가하였음.

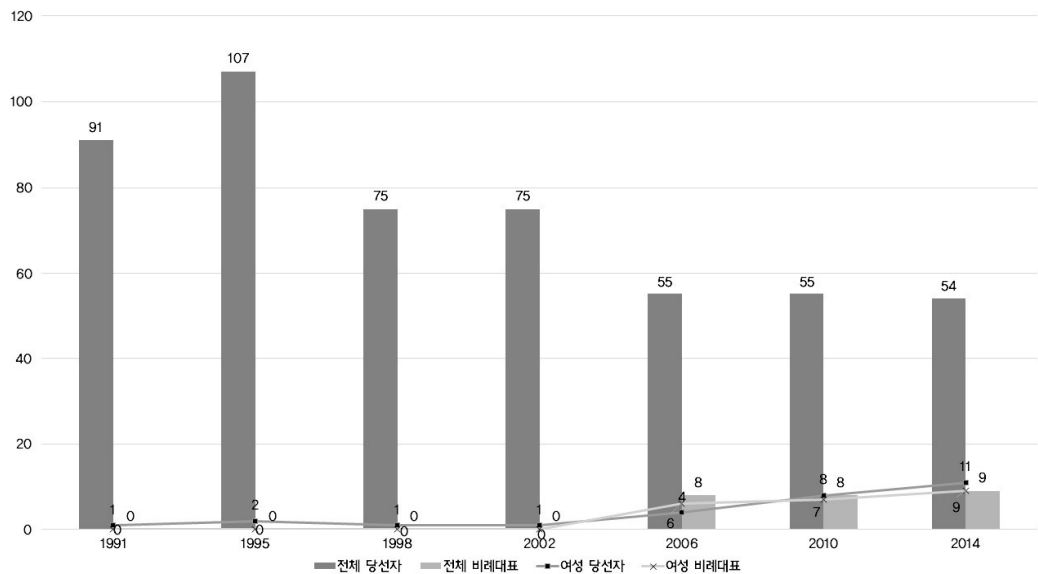

<그림 47> 구의회의원 당선자 수

나. 계층

- 2013년 대전광역시 사회조사에 따르면 여성의 50.8%가 중하계층에 속한다고 응답하였으며, 그 다음으로 23.3%가 하상계층, 19.4%가 중상계층에 속한다고 응답하였음. 특히 하상계층과 하하계층에 속한다고 응답한 비율이 남성에 비해 높게 나타났음.

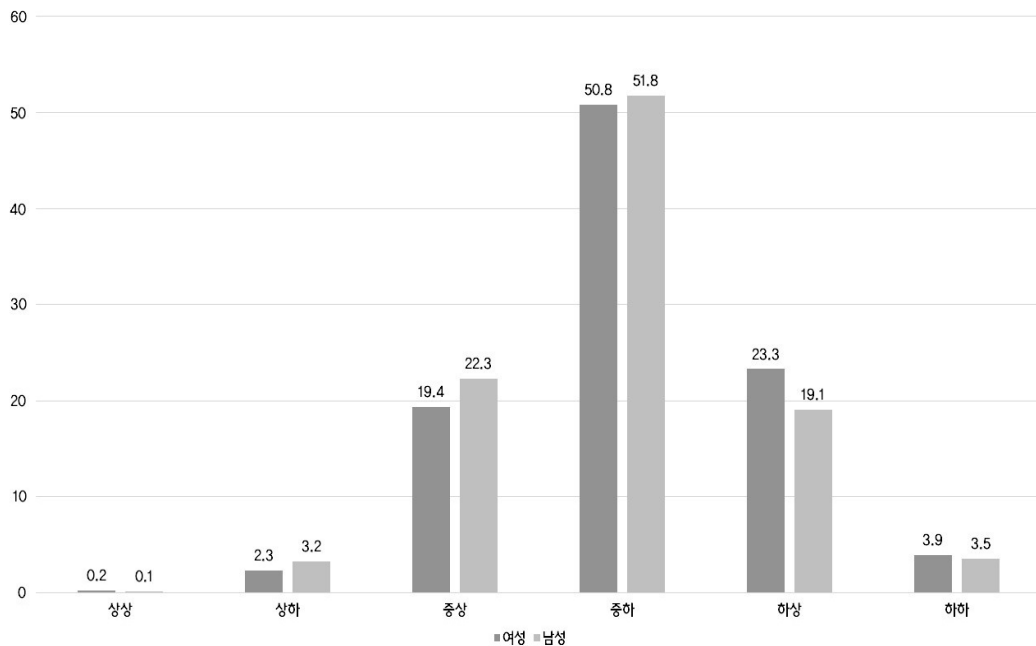

<그림 48> 계층의식

- 자신의 노력에 따라서 사회·경제적 지위가 향상될 수 있는지에 대한 질문에 대해 여성의 평균 점수는 3.52점으로 남성의 3.62점 보다 낮게 나타났음. 응답 범주 중 지위 향상에 대해 긍정하는 응답의 비율은 남성이 높게 나타난 반면, 보통과 부정하는 응답의 비율은 여성이 높게 나타났음.

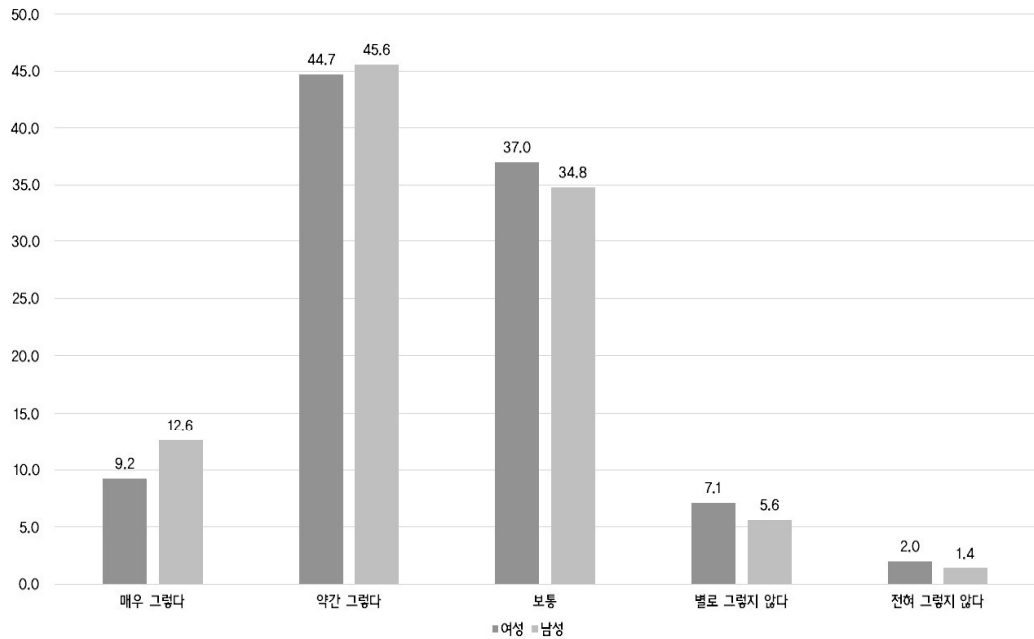

<그림 49> 연대감: 나의 노력에 따른 사회·경제적 지위의 상관정도

- 자녀의 노력에 따라서 사회·경제적 지위가 향상될 수 있는지에 대한 질문에 대해 여성의 평균 점수는 3.77점으로 남성의 3.82점 보다 낮게 나타났다. 응답 범주 중 지위 향상에 대해 ‘매우 그렇다’는 응답의 비율은 남성이 높게 나타난 반면, ‘약간 그렇다’ 이하의 응답 비율은 여성이 높게 나타났다. 전혀 그렇지 않다는 응답은 여성 0.4%, 남성 0.5%로 나타났다.
- 전반적으로 자신의 노력에 따른 지위향상 가능성보다는 자녀의 노력에 따른 지위향상 가능성에 더 긍정적으로 응답하였음.

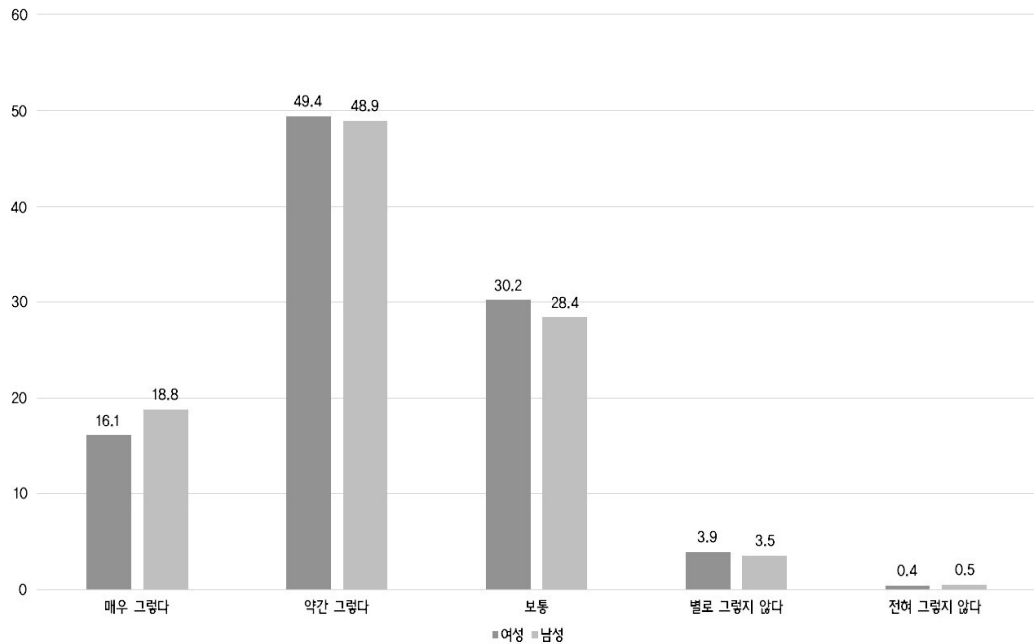

<그림 50> 연대감: 자녀의 노력에 따른 사회·경제적 지위의 상관정도

다. 사회적 자본

- 2013년 대전광역시 사회조사에 따르면 사회적 소통 중 이웃간 소통에 대해 여성은 2.9점으로 남성의 2.8점 보다 높은 것으로 나타났음. ‘보통’의 응답 비율에는 큰 차이가 없었으나, 긍정적인 응답의 비율은 여성이 높게, 부정적인 응답의 비율은 남성이 높게 나타났음.
- 세대 간 소통도 여성이 남성보다 높게 나타났으나, 가족 간 소통, 직장 구성원 간 소통은 여성이 남성보다 낮게 나타났음.

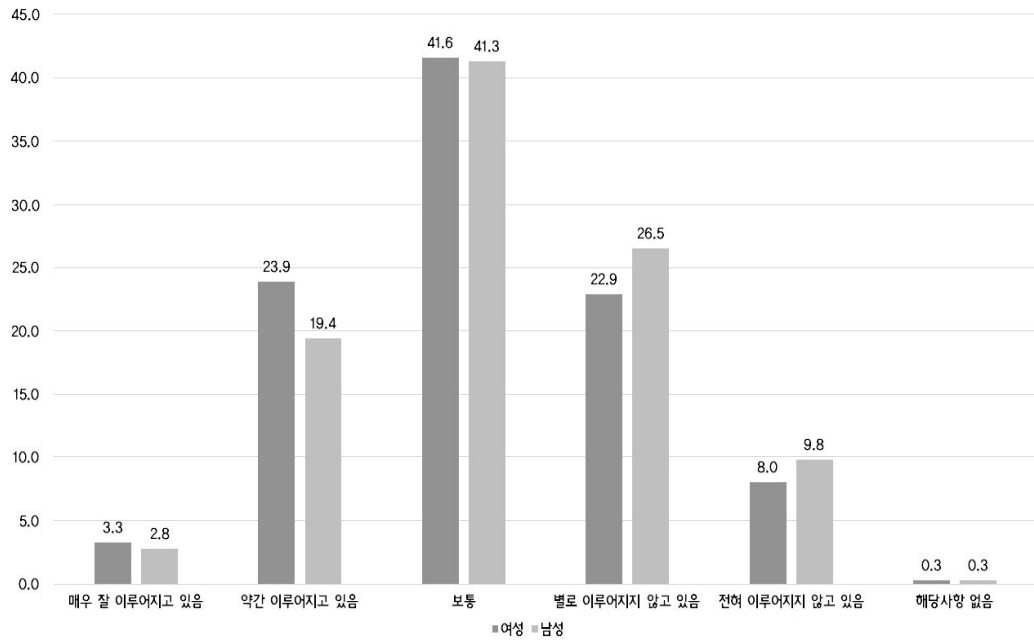

<그림 51> 사회적 소통: 이웃 간 소통

라. 자원봉사

- 자원봉사자는 2007년 96,625명에서 2010년 181,720명, 2012년 255,836명으로 증가하였음. 이 중 여성은 2007년 56,042명, 2010년 105,371명, 2012년 145,219명으로 남성보다 더 많은 비율을 차지하고 있음.

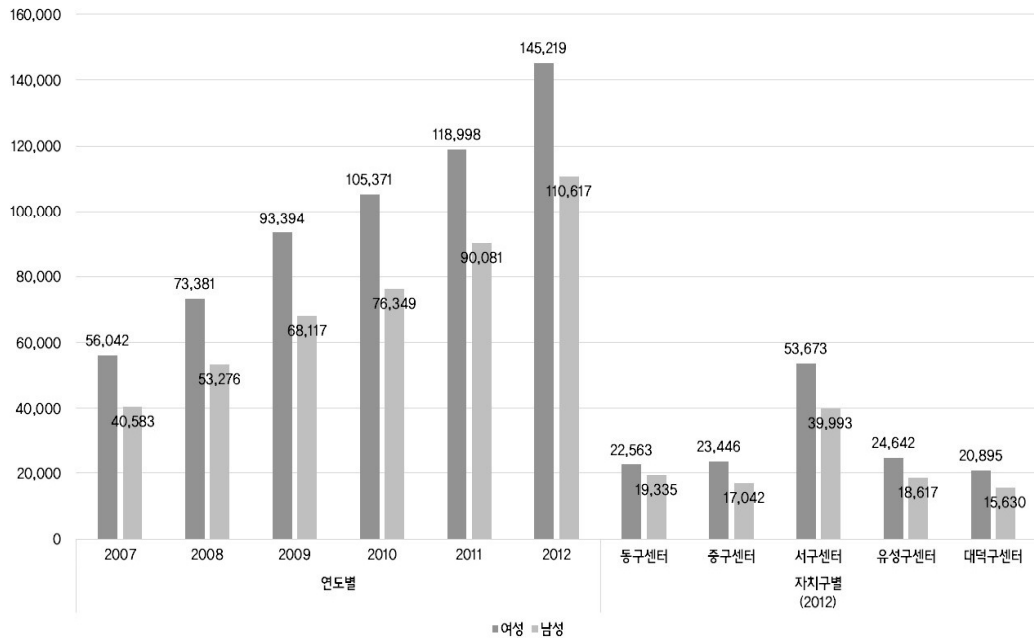

<그림 52> 자원봉사자 현황

- 자원봉사에 대한 여성의 인식은 불우한 이웃을 도와주는 활동이 43.0%를 차지하고 있었으며, 그 다음으로 자신의 기술·물질·시간을 활용하여 사회발전에 기여하는 것이 31.9%, 시간적·경제적 여유가 있는 사람들의 의미 있는 여가활동이 12.5%, 자신의 성장과 발전에 도움이 되고자 하는 것이 12.4%를 차지하고 있음.

9. 문화 및 미디어

가. 문화공간

- 2012년 집 주변 도보로 20분 이내에 필요한 시설에 대한 조사에서 공공도서관 26.0%, 노래방 25.8%, PC방 23.9%, 영화관 20.4%, 서점 19.0%, 사회복지관 15.8%, 작은 도서관 14.8%, 문화원·문화센터 11.3% 순으로 나타났음. 공공도서관에 대한 응답은 여성이 25.9%, 남성이 26.1%로 비슷한 비율을 보였으나, 노래방의

경우 여성이 25.0%, 남성이 26.6%, PC방의 경우 여성이 21.7%, 남성이 26.1%로 남성의 비율이 상대적으로 높게 나타났음. 영화관의 경우 여성의 21.55, 남성의 19.3%가 필요하다고 응답하여 여성의 비율이 높게 나타났음.

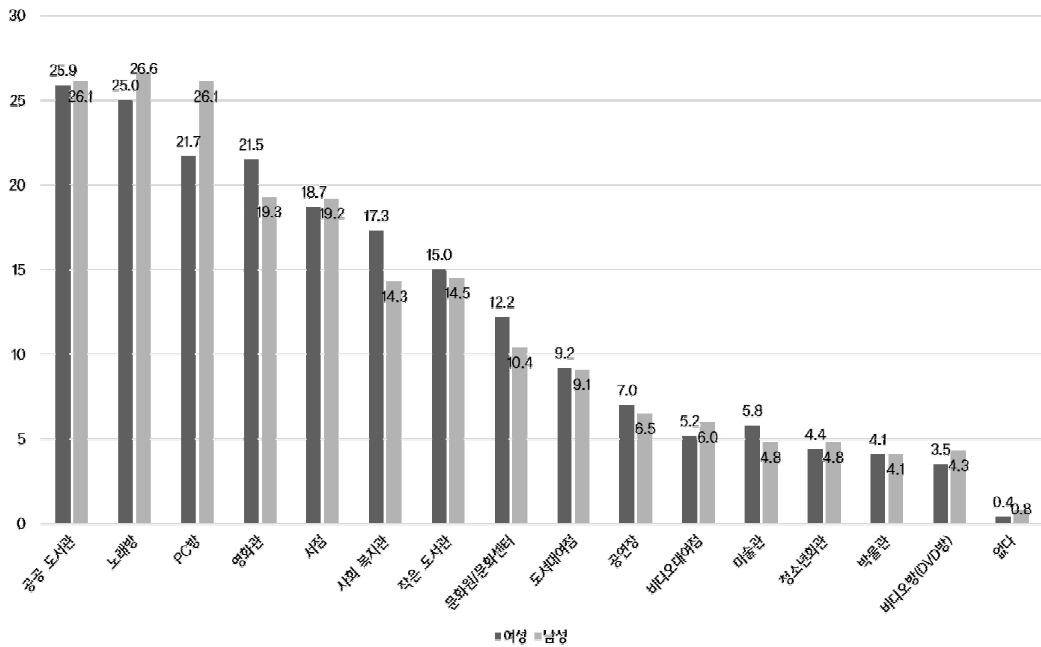

<그림 53> 집 주변 문화공간

나. 여가생활

- 2013년 주말이나 휴일의 여가활용에 대한 조사에서 응답자의 59.8%가 TV 및 DVD 시청을 한다고 응답하였으며, 그 다음으로 휴식 33.1%, 가사일 25.4%, 사고 관련 일 19.7%, 종교활동 15.7%, 여행 15.5%, 컴퓨터 게임·인터넷 검색 등 15.2%, 스포츠 활동 11.7%, 문화예술관람 11.2% 등의 순으로 높은 비율을 나타냈음. 성별에 따른 응답비율의 차이가 뚜렷하게 나타나는데, 특히 여성의 비율이 높게 나타난 가사일의 경우 여성의 37.6%가 응답한 반면, 남성은 12.8%만이 응답하였으며, 사고관련 일과 종교활동에 대해서 여성은 각각 22.9%와 19.6%가 응답한 반면 남성은 각각 16.3%와 11.8%가 응답하였음. 이와 달리 컴퓨터 게임·인터넷 검색 등과 스포츠

활동에 대해서는 남성의 비율이 높게 나타났는데, 여성은 각각 8.4%와 5.8%가 응답한 반면, 남성은 각각 22.1%와 17.7%가 응답하였음.

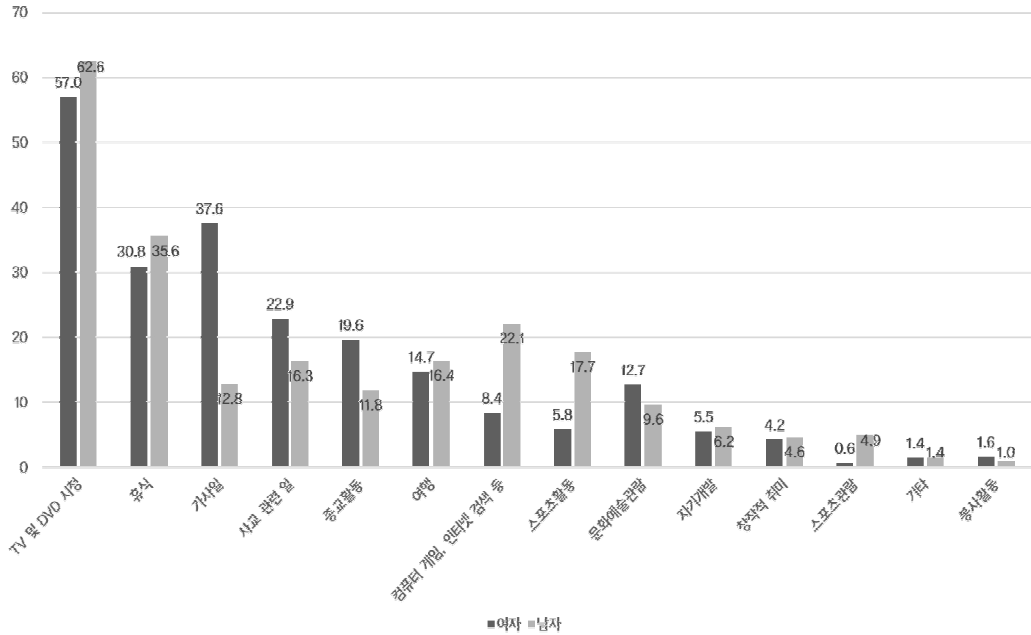

<그림 54> 주말이나 휴일의 여가활동

- 앞으로 하고 싶은 여가활동에 대한 조사에서 여행이라고 응답한 비율이 65.0%로 가장 높았으며, 그 다음으로 문화예술 관람 28.4%, 스포츠활동 21.9%, 자기 개발 21.9%, 사교 관련 일 19.9%, 창작적 취미 16.7%, 휴식 12.2%, TV 및 DVD 시청 10.2% 등의 순으로 높게 나타났음. 앞서 실제 주말이나 휴일의 여가활동 실태와 원하는 여가활동 간에는 큰 차이를 보이고 있음. 성별에 따른 하고 싶은 여가활동을 살펴보면, 여성의 경우 여행 60.5%, 문화예술 관람 34.8%, 창작적 취미 22.9%, 자기 개발 22.8%, 사교 관련 일 20.9%, 스포츠활동 15.5%, 휴식 12.4%, 종교활동 11.1% 등의 순으로 높게 나타났음. 남성의 경우에는 여행 69.6%, 스포츠활동 28.4%, 문화예술 관람 21.7%, 자기 개발 21.0%, 사교 관련 일 18.9%, 휴식 11.9%, 스포츠관람 11.5%, TV 및 DVD 시청 10.9% 등의 순으로 높게 나타났음.

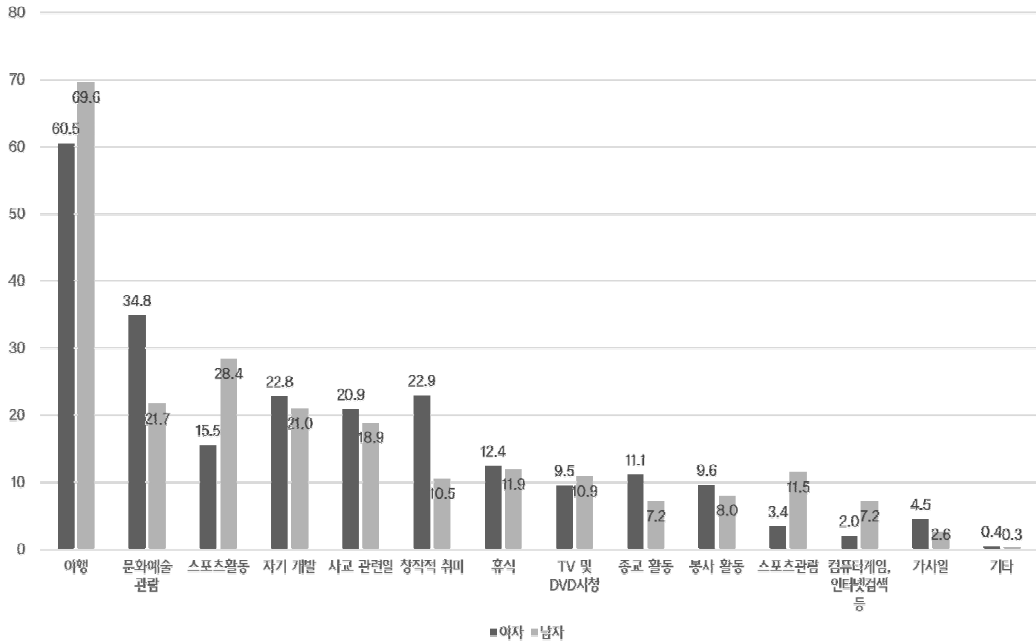

<그림 55> 앞으로 하고 싶은 여가활동

다. 외식

- 2013년 대전광역시 사회조사 중 지난 일주일간 음식점 이용 여부에 대한 조사 결과에 따르면 여성의 68.1%가 외식을 이용하고 있으며, 평균 이용횟수는 2.4회로 남성의 76.6%, 2.9회 보다 낮게 나타났음. 음식점 이용자 중 1회 이용자는 여성이 41.5%로 남성의 31.3% 보다 높았으나, 2회 이용자는 여성 29.9%, 남성 29.1%로 근접한 비율을 보였음. 3회 이상에서는 여성보다 남성의 비율이 높게 나타났음.

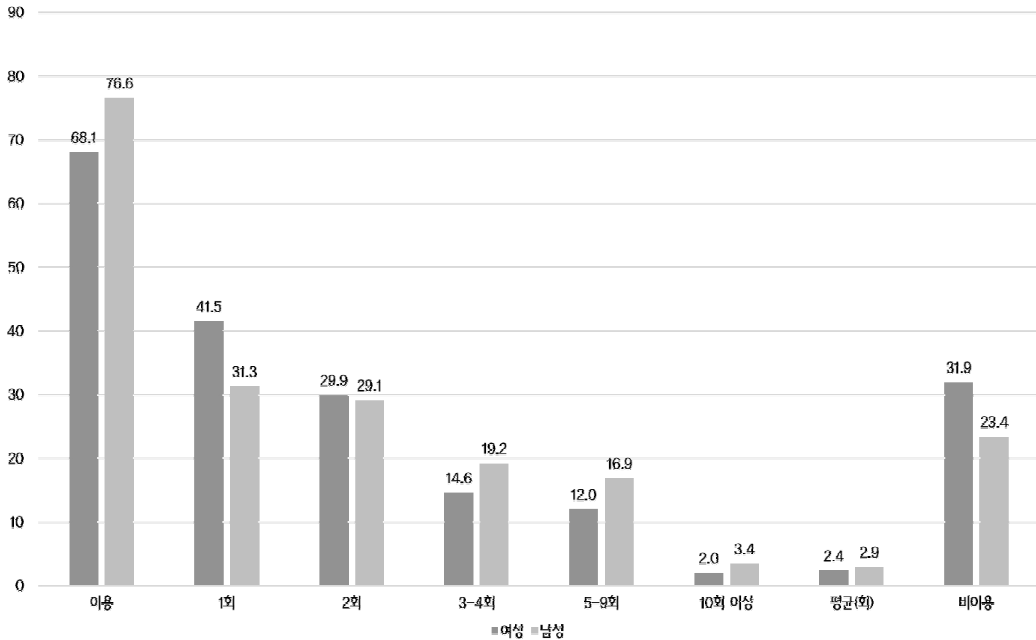

<그림 56> 외식 여부 및 빈도

- 외식 이유에 대해서는 여성의 63.5%가 관계를 위해서라고 응답하였으며, 그 다음으로 미각의 즐거움을 위해 10.9%, 영양보충을 위해 10.2%, 밥하기 귀찮아서 10.2% 등으로 나타났음. 남성의 경우 71.5%가 관계를 위해서라고 응답하였으며, 그 다음으로 영양보충을 위해서 10.8%, 미각의 즐거움을 위해 8.0%, 밥하기 귀찮아서 4.1% 등으로 나타났음.

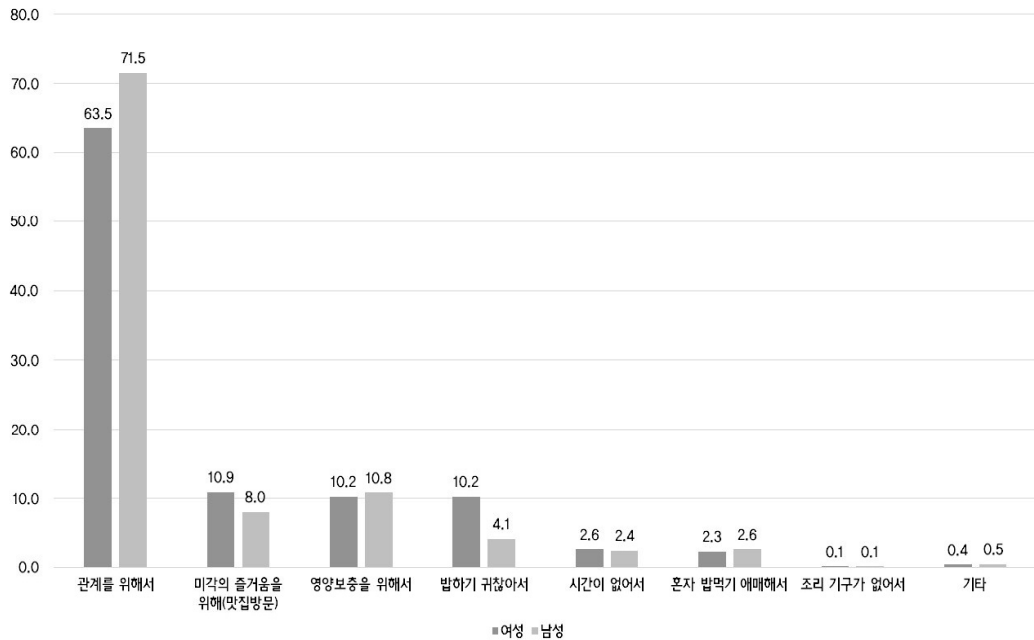

<그림 57> 외식이유

10. 주거 및 교통

가. 주거

- 2013년 대전광역시 사회조사에 따르면 여성의 경우 이전 주택형태 중 단독주택이 차지하는 비율은 43.0%, 아파트는 33.8%, 연립·다세대주택은 21.7%로 나타났음. 현재 주택형태는 단독주택 19.4%, 아파트 42.5%, 연립·다세대주택 36.4%로 나타났으며, 향후 주택형태는 단독주택 18.7%, 아파트 52.3%, 연립·다세대주택 26.7%로 나타났음.
- 향후 거주지역은 여성의 경우 서구가 26.2%로 가장 높았으며, 그 다음으로 중구 20.6%, 동구 20.0%, 유성구 15.0%, 대덕구 11.9%로 나타났음. 남성의 경우 서구 26.3%, 유성구 19.4%, 중구 18.5%, 동구 16.2%, 대덕구 13.3%로 나타났음.

- 거주지 선택시 고려사항(1순위와 2순위 응답 합산)은 여성의 경우 교통편리가 43.5%로 가장 높았으며, 그 다음으로 경제적 능력에 맞추어서 35.6%, 사업상 또는 직장 25.7%, 주택가격 등 경제적 가치 상승 기대 19.8% 등의 순으로 나타났음. 남성의 경우 사업상 또는 직장이 35.8%로 가장 높게 나타났으며, 그 다음으로 교통편리 34.6%, 경제적 능력에 맞추어서 29.2%, 주택가격 등 경제적 가치 상승 기대 21.6% 등의 순으로 나타났음.

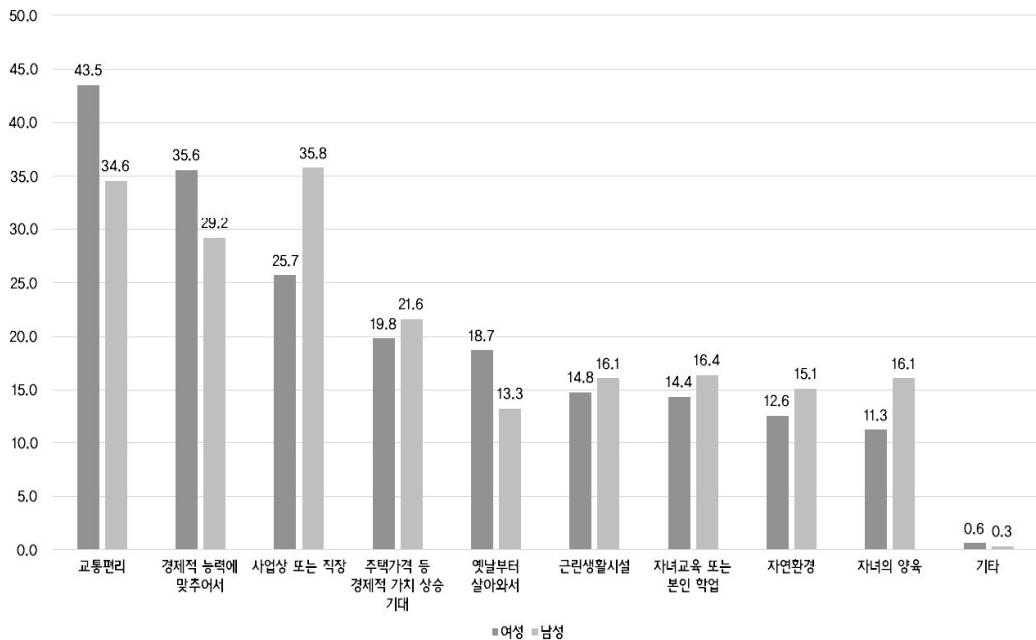

<그림 58> 거주지 선택 시 고려사항(1순위+2순위)

나. 교통

- 이용교통수단(1순위와 2순위 응답 합산)은 여성의 경우 버스가 72.2%로 가장 높게 나타났으며, 그 다음으로 도보 55.5%, 자가용 30.9% 등의 순으로 나타났음. 남성의 경우 자가용이 58.2%로 가장 높았으며, 그 다음으로 버스 50.5%, 도보 42.1% 등의 순으로 나타났음.

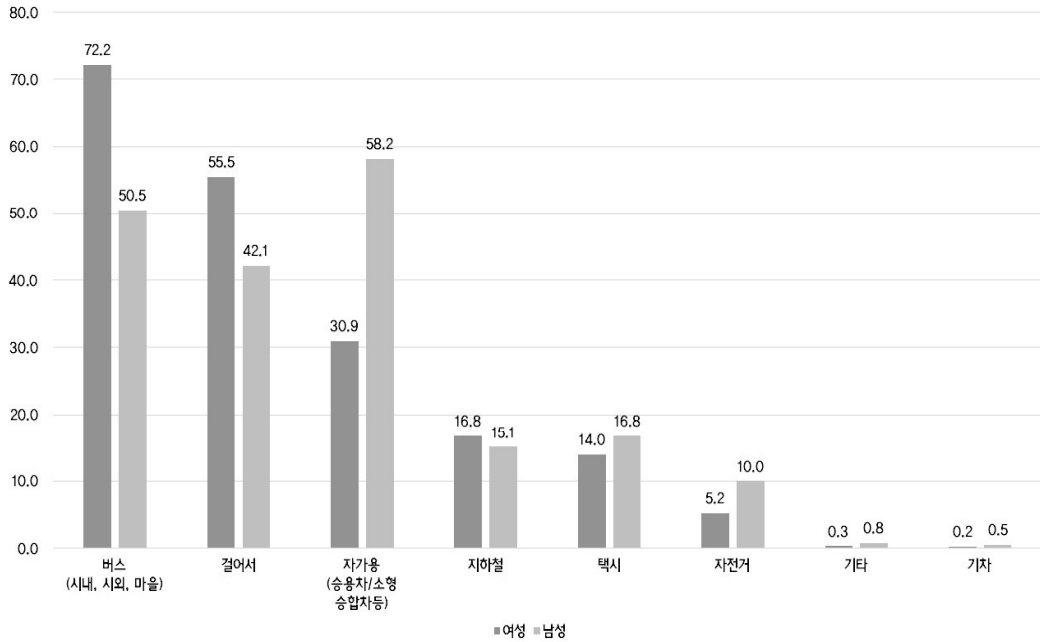

<그림 59> 이용교통수단(1순위+2순위)

- 대중교통 이용만족도 중 버스의 경우 여성의 만족도 평균은 3.61점으로 남의 만족도 평균 3.71점보다 낮았음. 여성의 지하철 이용만족도 평균은 3.35점으로 남성의 3.29점보다 높았으며, 택시 이용만족도 평균도 3.28점으로 남성의 3.25점보다 높게 나타났음.
- 운전면허소지자 수는 2008년 776,830명에서 2012년 858,853으로 82,023명 증가하였음. 이 중 여성 소지자 수는 2008년 313,198명에서 2012년 357,174명으로 43,966명 증가하였으며, 연평균 증가율은 여성이 3.34%로 남성의 1.99% 보다 높게 나타났음.

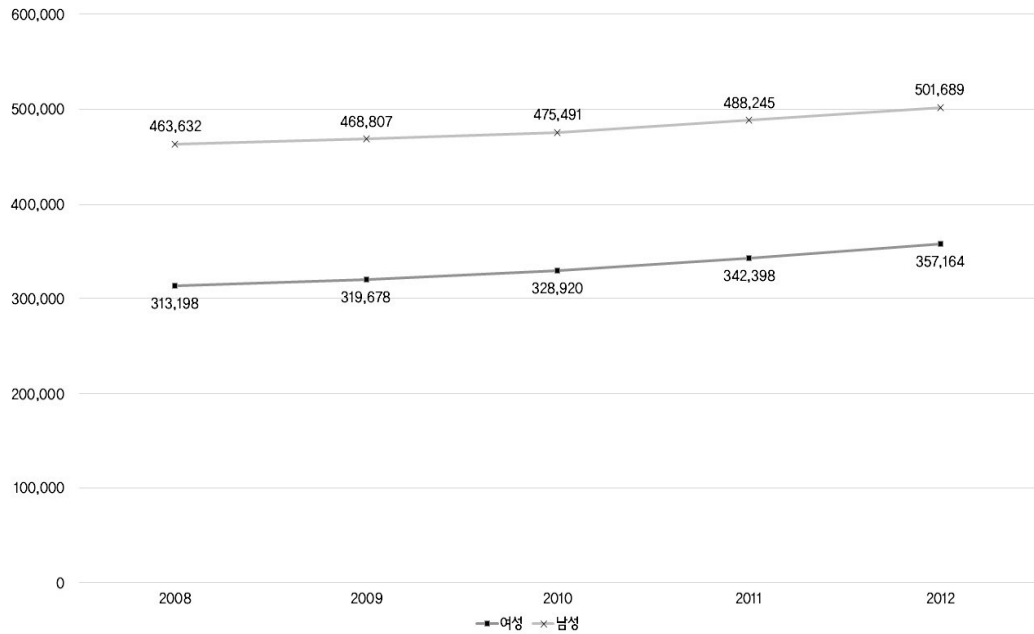

<그림 60> 운전면허 소지자

11. 환경 및 안전

가. 환경

- 2012년 대전광역시 사회조사 중 현재 체감환경에 대한 항목에서 여성의 경우 대기, 수질, 토양, 소음·진동, 녹지환경과 관련하여 남성에 비해 보통이라고 응답한 비율이 높았으며, 남성의 경우 좋다는 응답과 나쁘다는 응답의 비율 모두가 여성에 비해 높게 나타났음. 녹지환경에 대해서 여성과 남성 모두 약 40%가 좋다고 응답하여, 다른 항목에 비해 가장 높은 비율을 보였음. 반면 소음·진동에 대해서는 나쁘다는 응답이 여성과 남성 모두 약 30% 이상으로 가장 높은 비율을 보였음.

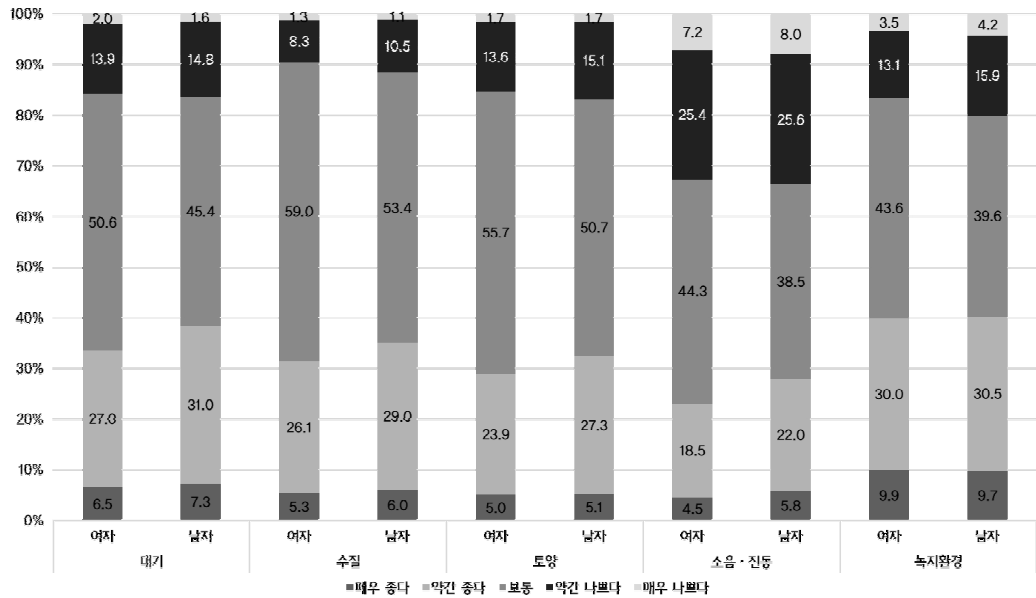

<그림 61> 현재 체감환경

○ 환경문제에 대한 불안을 조사한 결과, 기후변화에 대해서는 여성의 69.3%, 남성의 60.5%가 불안하다고 응답하여 여성의 비율이 더 높게 나타났음. 환경성 질환에 대해서도 여성의 69.3%가 불안하다고 응답하여 남성의 60.5%보다 높게 나타났음.

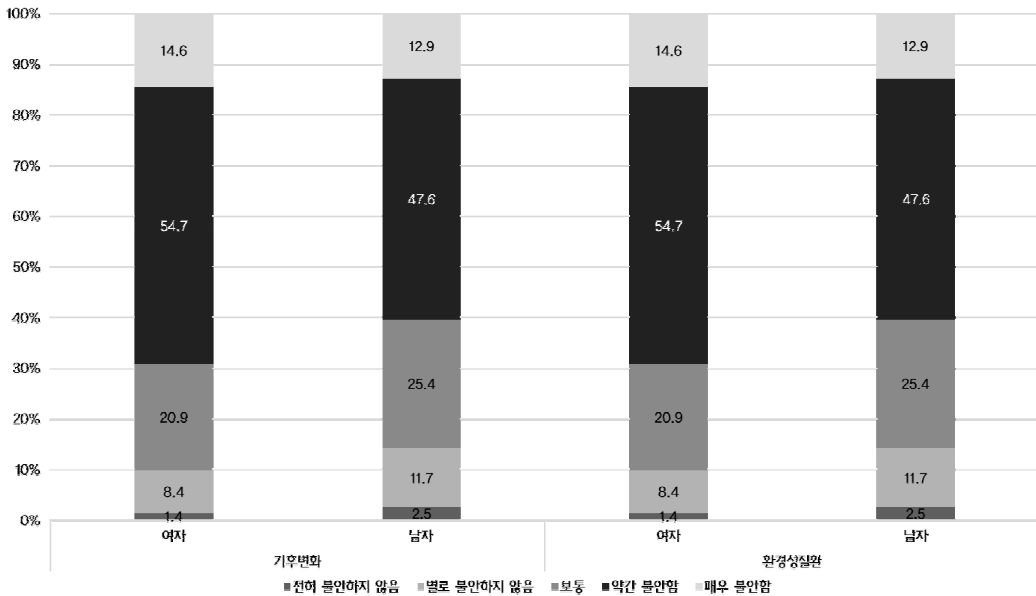

<그림 62> 환경문제 불안

나. 안전

- 2013년 대전광역시 사회조사 중 사회의 안전에 대한 인식도에서 가장 불안하다고 응답한 항목은 여성과 남성 모두 범죄위험이었음. 여성의 71.2%, 남성의 58.2%가 범죄위험에 대해 불안하다고 응답하여, 여성이 남성보다 13.0% 높은 비율을 보였음. 그 다음으로는 여성의 53.7%, 남성의 52.8%가 교통사고에 대해 불안하다고 응답하였으며, 정보보안에 대해서는 여성의 49.9%, 남성의 51.2%가 불안하다고 응답하였음. 그 다음으로 높은 비율을 차지한 항목은 여성의 경우, 신종 전염병 48.1%, 국가안보 46.0%, 전반적인 사회 41.9%, 태풍·지진 등 자연재해 36.0%, 화재·산불 31.7%, 식량안보 28.2%, 건축물 및 시설 24.6% 순으로 나타났으며, 남성의 경우 신종 전염병 40.8%, 국가안보 37.8%, 전반적인 사회 36.2%, 화재·산불 29.0%, 식량안보 27.4%, 태풍·지진 등 자연재해 26.3%, 건축물 및 시설물 21.1% 순으로 높게 나타났음. 특히, 정보보안을 제외한 모든 항목에서 여성이 남성보다 불안하다고 응답한 비율이 높았음.

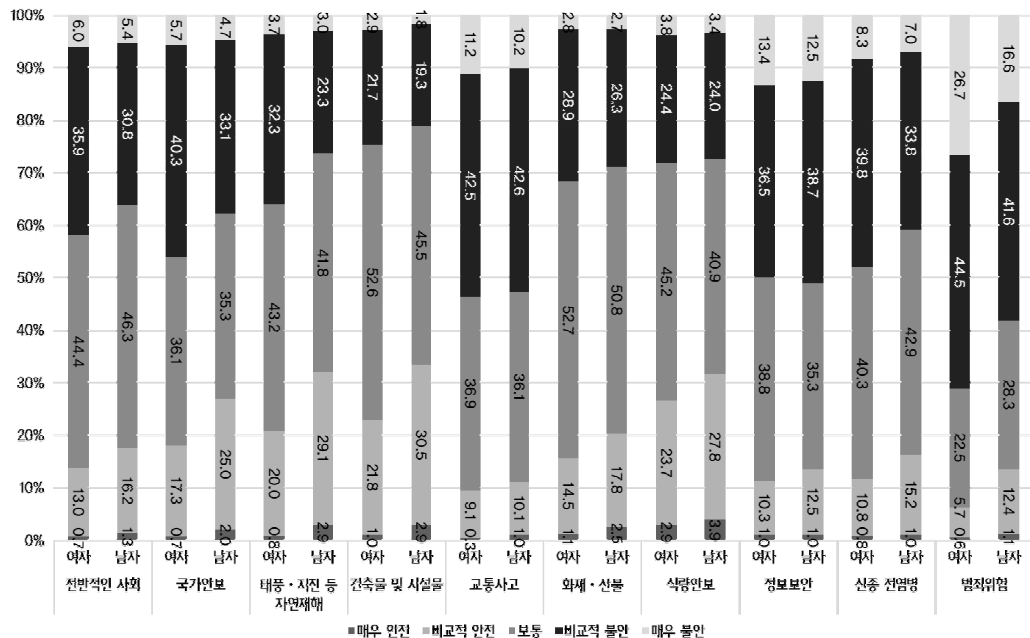

〈그림 63〉 사회 안전에 대한 인식

○ 사회의 가장 주된 불안요인에 대해서 여성과 남성 모두 범죄발생, 국가안보, 도덕성 부족, 경제적 위험 순으로 높은 응답 비율을 보였으며, 구체적으로 범죄발생에 대해서는 여성의 65.3%, 남성의 52.3%가 불안하다고 응답하여 여성이 남성보다 13.0% 높게 나타났음. 국가안보와 도덕성 부족, 경제적 위험에 대해서는 여성보다 남성의 비율이 높게 나타났음. 그 다음 순위로는 여성의 경우 인재(人災) 21.4%, 빈부격차로 인한 계층갈등 18.3%, 환경오염 17.4% 등의 순으로 응답하였으나, 남성의 경우 빈부격차로 인한 계층갈등 25.1%, 인재(人災) 22.2%, 환경오염 15.4% 등의 순으로 응답하였음.

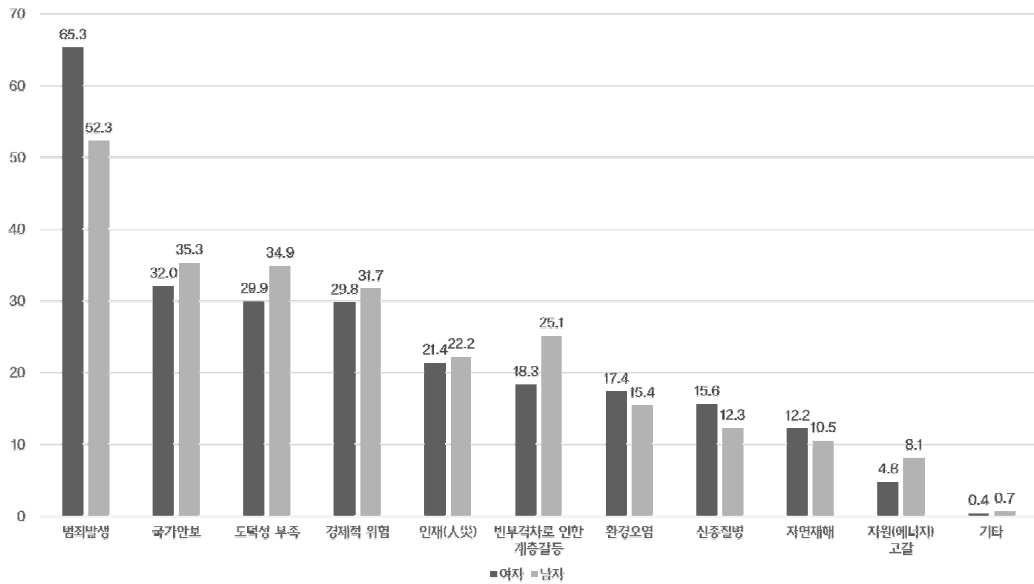

<그림 64> 사회의 가장 주된 불안요인

IV. 통계표 및 지표

Statistical Tables and Indicators

1. 인구

Population

<표 1-1> 총인구 추이

단위: 명

구분	센서스 인구 ¹⁾			주민등록 인구 ²⁾		
	전체	여성	남성	전체	여성	남성
1995	1 270 873	628 543	642 330	1 265 081	628 525	636 556
2000	1 365 961	676 621	689 340	1 385 606	689 725	695 881
2005	1 438 551	717 817	720 734	1 454 638	724 820	729 818
2006	-	-	-	1 466 158	730 563	735 595
2007	-	-	-	1 475 659	736 187	739 472
2008	-	-	-	1 480 895	739 284	741 611
2009	-	-	-	1 484 180	741 059	743 121
2010	1 490 158	745 008	745 150	1 503 664	750 016	753 648
2011	-	-	-	1 515 603	756 415	759 188
2012	-	-	-	1 524 583	760 912	763 671
2013				1 532 811	765 502	767 309
동구	-	-	-	250 653	123 838	126 815
중구	-	-	-	264 913	132 860	132 053
서구	-	-	-	498 917	252 898	246 019
유성구	-	-	-	313 968	155 427	158 541
대덕구	-	-	-	204 360	100 479	103 881

주: 1) 외국인 제외, 인구총조사 5년주기 생산

2) 외국인 제외, 연말기준, 주민등록법 개정(2009.10.2)으로 종전의 무단전출 말소제도를 폐지하고 거주불명 등록제도를 도입함에 따라, 2010년 1월부터 거주불명 등록자를 주민등록자와 같이 인구 통계에 포함하여 공표함.

자료: 통계청, 국가통계포털(<http://kosis.kr>)

<표 1-2> 인구구성과 성비(1)

단위: 명, %

연령	전체			동구			중구		
	여성	남성	성비	여성	남성	성비	여성	남성	성비
2013									
합계	765 502	767 309	100.2	123 838	126 815	102.4	132 860	132 053	99.4
0-4	36 066	38 217	106.0	5 911	6 081	102.9	5 592	5 850	104.6
5-9	37 293	39 813	106.8	5 592	5 877	105.1	5 812	6 278	108.0
10-14	44 178	48 086	108.8	5 769	6 425	111.4	7 020	7 558	107.7
연소인구	117 537	126 116	107.3	17 272	18 383	106.4	18 424	19 686	106.8
15-19	53 084	59 173	111.5	7 284	8 221	112.9	8 539	9 447	110.6
20-24	51 442	58 273	113.3	7 965	9 285	116.6	8 082	9 361	115.8
25-29	47 489	51 547	108.5	7 398	8 557	115.7	7 610	8 107	106.5
30-34	61 713	62 177	100.8	10 031	10 544	105.1	9 968	10 252	102.8
35-39	60 991	61 072	100.1	9 207	10 468	113.7	9 947	10 267	103.2
40-44	70 874	71 193	100.5	9 591	11 157	116.3	11 535	11 944	103.5
45-49	65 050	64 873	99.7	9 343	9 875	105.7	10 549	10 797	102.4
50-54	64 711	64 509	99.7	10 726	10 714	99.9	11 054	10 936	98.9
55-59	51 794	51 740	99.9	9 513	9 264	97.4	10 157	9 519	93.7
60-64	33 613	33 189	98.7	6 927	6 580	95.0	7 386	6 863	92.9
생산인구	560 761	577 746	103.0	87 985	94 665	107.6	94 827	97 493	102.8
65-69	25 792	23 956	92.9	5 518	5 069	91.9	5 960	5 607	94.1
70-74	23 729	19 010	80.1	5 341	4 281	80.2	5 335	4 396	82.4
75-79	17 975	11 942	66.4	3 848	2 598	67.5	3 965	2 833	71.5
80-84	11 331	5 458	48.2	2 265	1 159	51.2	2 534	1 322	52.2
85-89	5 574	2 191	39.3	1 088	458	42.1	1 227	526	42.9
90-94	2 106	700	33.2	375	154	41.1	445	151	33.9
95-99	515	137	26.6	102	32	31.4	106	23	21.7
100+	182	53	29.1	44	16	36.4	37	16	43.2
노령인구	87 204	63 447	72.8	18 581	13 767	74.1	19 609	14 874	75.9

주: 외국인 제외

자료: 대전광역시, 2013년말 주민등록인구통계보고서

〈표 1-3〉 인구구성과 성비(2)

단위: 명, %

연령	서구			유성구			대덕구		
	여성	남성	성비	여성	남성	성비	여성	남성	성비
2013									
합계	252 898	246 019	97.3	155 427	158 541	102.0	100 479	103 881	103.4
0-4	11 097	11 823	106.5	9 132	9 817	107.5	4 334	4 646	107.2
5-9	11 777	12 390	105.2	9 592	10 484	109.3	4 520	4 784	105.8
10-14	15 186	16 447	108.3	10 361	11 326	109.3	5 842	6 330	108.4
연소인구	38 060	40 660	106.8	29 085	31 627	108.7	14 696	15 760	107.2
15-19	18 635	20 984	112.6	11 194	12 139	108.4	7 432	8 382	112.8
20-24	18 616	19 814	106.4	10 049	11 589	115.3	6 730	8 224	122.2
25-29	17 084	17 054	99.8	9 488	11 057	116.5	5 909	6 772	114.6
30-34	20 567	19 822	96.4	13 747	13 534	98.5	7 400	8 025	108.4
35-39	19 735	18 459	93.5	14 669	13 998	95.4	7 433	7 880	106.0
40-44	24 383	22 550	92.5	15 993	15 920	99.5	9 372	9 622	102.7
45-49	22 745	21 097	92.8	13 361	13 568	101.5	9 052	9 536	105.3
50-54	21 813	21 068	96.6	11 988	12 483	104.1	9 130	9 308	101.9
55-59	16 523	16 519	100.0	8 499	9 050	106.5	7 102	7 388	104.0
60-64	10 047	10 187	101.4	4 728	5 082	107.5	4 525	4 477	98.9
생산인구	190 148	187 554	98.6	113 716	118 420	104.1	74 085	79 614	107.5
65-69	7 396	6 861	92.8	3 423	3 177	92.8	3 495	3 242	92.8
70-74	6 510	5 354	82.2	3 248	2 443	75.2	3 295	2 536	77.0
75-79	5 060	3 246	64.2	2 721	1 587	58.3	2 381	1 678	70.5
80-84	3 261	1 508	46.2	1 791	787	43.9	1 480	682	46.1
85-89	1 632	588	36.0	935	361	38.6	692	258	37.3
90-94	622	200	32.2	388	110	28.4	276	85	30.8
95-99	151	40	26.5	95	22	23.2	61	20	32.8
100+	58	8	13.8	25	7	28.0	18	6	33.3
노령인구	24 690	17 805	72.1	12 626	8 494	67.3	11 698	8 507	72.7

주: 외국인 제외

자료: 대전광역시, 2013년말 주민등록인구통계보고서

〈표 1-4〉 장래인구추계

단위: 명

연도	추계인구			성비
	전체	여성	남성	
2010	1 510 867	751 376	759 491	101,1
2011	1 526 512	758 943	767 569	101,1
2012	1 539 956	766 338	773 618	100,9
2013	1 546 251	769 840	776 411	100,9
2014	1 552 153	773 217	778 936	100,7
2015	1 557 651	776 388	781 263	100,6
2020	1 581 257	790 256	791 001	100,1
2025	1 597 087	799 596	797 491	99,7
2030	1 601 523	802 647	798 876	99,5
2035	1 592 198	798 568	793 630	99,4
2040	1 566 886	786 248	780 638	99,3

주: 2012년 6월에 작성한 장래인구추계 시도편 자료

2010년까지는 확정인구이며, 2011년 이후는 다음 인구추계시 변경될 수 있음.

인구는 국적에 관계없이 국내에 거주하는 인구임(외국인도 포함).

자료: 통계청, 국가통계포털(<http://kosis.kr>)

<표 1-5> 지역별 이동자 수

단위: 명

구분	총이동		순이동 ¹⁾	시내 이동			시도간 이동	
	전입	전출		시구내	시구간 전입	시구간 전출	전입	전출
2013								
전체	230 858	230 547	311	72 406	76 387	76 387	82 065	81 754
여성	113 958	113 585	373	36 518	37 772	37 772	39 668	39 295
남성	116 900	116 962	-62	35 888	38 615	38 615	42 397	42 459
동구	37 113	39 251	-2 138	12 088	13 264	15 492	11 761	11 671
여성	17 842	18 864	-1 022	5 955	6 418	7 573	5 469	5 336
남성	19 271	20 387	-1 116	6 133	6 846	7 919	6 292	6 335
중구	38 936	38 933	3	12 377	15 669	14 977	10 890	11 579
여성	19 473	19 396	77	6 281	7 780	7 470	5 412	5 645
남성	19 463	19 537	-74	6 096	7 889	7 507	5 478	5 934
서구	76 498	76 910	-412	28 946	22 185	21 768	25 367	26 196
여성	38 703	38 730	-27	14 873	11 155	10 917	12 675	12 940
남성	37 795	38 180	-385	14 073	11 030	10 851	12 692	13 256
유성구	52 129	47 065	5 064	11 106	15 132	12 556	25 891	23 403
여성	25 305	22 818	2 487	5 440	7 609	6 134	12 256	11 244
남성	26 824	24 247	2 577	5 666	7 523	6 422	13 635	12 159
대덕구	26 182	28 388	-2 206	7 889	10 137	11 594	8 156	8 905
여성	12 635	13 777	-1 142	3 969	4 810	5 678	3 856	4 130
남성	13 547	14 611	-1 064	3 920	5 327	5 916	4 300	4 775

주: 1) 순이동=전입-전출

자료: 통계청, 「인구이동통계연보」

<표 1-6> 출생아 수 및 조출생률

단위: 명

구분	출생아 ¹⁾			조출생률 (천명당)
	전체	여성	남성	
2000	19 402	9 362	10 040	14.1
2001	17 149	8 224	8 925	12.3
2002	15 509	7 285	8 224	10.9
2003	15 573	7 497	8 076	10.9
2004	14 924	7 133	7 791	10.4
2005	13 861	6 683	7 178	9.6
2006	14 388	6 849	7 539	9.9
2007	15 705	7 690	8 015	10.7
2008	14 856	7 183	7 673	10.0
2009	13 915	6 718	7 197	9.4
2010	14 315	6 927	7 388	9.6
2011	14 808	7 151	7 657	9.9
2012	15 279	7 436	7 843	10.1
2013	14 099	6 940	7 159	9.3
동구	2 260	1 133	1 127	9.1
중구	2 081	1 009	1 072	7.9
서구	4 504	2 215	2 289	9.1
유성구	3 464	1 697	1 767	11.2
대덕구	1 790	886	904	8.8

주: 연양인구의 자료원(추계인구, 주민인구)과 계산방식(산술평균) 일치
항목 표준화 및 산출방식 일치

1) 총 출생아수는 국내 거주 출생아수만을 집계

자료: 통계청, 「인구동태통계연보」
통계청, 「인구동향조사」

<표 1-7> 모(母)의 연령별 출산율

단위: 명

구분	합계출산율 ¹⁾	모의 연령별 출산율 ²⁾						
		15-19	20-24	25-29	30-34	35-39	40-44	45-49
2000	1,488	2.7	38.4	153.2	84.0	17.1	2.8	0.1
2001	1,318	2.3	30.5	134.3	77.4	16.7	2.4	0.3
2002	1,198	3.3	25.0	114.5	77.1	16.9	2.4	0.3
2003	1,210	2.4	22.6	116.7	80.4	17.5	2.3	0.2
2004	1,173	2.2	19.6	110.0	82.9	17.6	2.3	0.2
2005	1,100	2.0	17.5	95.4	83.6	17.9	2.4	0.2
2006	1,150	2.0	17.5	93.1	92.2	20.7	2.1	0.2
2007	1,268	1.8	17.9	97.6	105.2	24.9	2.7	0.1
2008	1,215	2.2	17.2	88.6	103.8	25.9	3.1	0.1
2009	1,156	2.2	15.2	82.5	102.6	25.8	3.2	0.1
2010	1,206	1.4	16.5	78.4	111.2	31.5	3.5	0.2
2011	1,261	1.9	16.5	80.5	116.6	34.3	4.0	0.2
2012	1,315	2.3	16.1	79.8	122.7	38.2	5.1	0.2
2013	1,234	1.9	14.4	71.1	115.4	39.2	4.6	0.1
동구	1,250	3.7	16.5	71.5	110.4	42.8	5.3	0.1
중구	1,128	2.6	15.2	64.8	101.2	36.2	5.6	0.2
서구	1,164	1.9	14.5	64.6	110.1	37.6	3.6	0.1
유성구	1,391	0.5	9.3	84.6	136.2	42.9	4.9	0.2
대덕구	1,276	1.5	18.2	76.2	118.0	35.5	4.9	0.2

주: 1) 가입여성 1명당 명

2) 해당연령 여성인구 1천명당 명

자료: 통계청, 「인구동태통계연보」

〈표 1-8〉 출산순위별 모(母)의 평균 출산연령

단위: 세

연도	평균 출산 연령	첫째 자녀	둘째 자녀	셋째 자녀	넷째 자녀이상
2000	28.99	27.50	29.68	32.32	34.81
2001	29.20	27.81	29.83	32.57	34.75
2002	29.48	28.15	30.13	32.85	35.17
2003	29.68	28.50	30.38	32.94	34.88
2004	29.90	28.61	30.72	33.11	35.14
2005	30.13	28.84	30.99	33.14	35.56
2006	30.35	29.10	31.23	33.34	35.22
2007	30.59	29.34	31.53	33.62	35.41
2008	30.73	29.47	31.70	33.89	36.37
2009	30.90	29.80	31.75	33.85	36.25
2010	31.22	30.01	31.95	34.05	35.55
2011	31.35	30.03	32.19	34.11	35.92
2012	31.55	30.28	32.46	34.34	35.96
2013	31.76	30.50	32.57	34.57	36.18

자료: 통계청, 「인구동태통계연보」

<표 1-9> 출산순위별 출생성비

단위: %

연도	전체	첫째 자녀	둘째 자녀	셋째 자녀	넷째 자녀이상
2000	107.2	100.9	106.7	138.6	178.6
2001	108.5	106.5	103.7	138.7	165.0
2002	112.9	108.5	113.5	123.8	227.1
2003	107.8	100.9	109.2	141.1	134.4
2004	109.2	105.8	108.2	121.0	180.4
2005	107.4	104.8	103.4	133.6	137.5
2006	110.1	108.1	107.1	133.5	115.1
2007	104.2	103.4	104.3	108.9	98.9
2008	106.8	106.1	106.4	108.5	127.6
2009	107.1	104.4	106.2	124.9	118.1
2010	106.7	110.8	101.4	105.6	105.2
2011	107.1	107.3	108.3	102.2	99.0
2012	105.5	107.5	101.4	109.7	93.0
2013	103.2	103.7	101.2	108.1	108.4

주: 여아 100명당 남아 수

자료: 통계청, 「인구동태통계연보」

<표 1-10> 출산순위별 출생

단위: 명

지역	총계		1아		2아		3아 이상		미상		
	여성	남성	여성	남성	여성	남성	여성	남성	여성	남성	
2013											
전체	14 099	6 940 7 159	3 482	3 612	2 716	2 748	728	787	14	12	
등구	2 260	1 133 1 127	555	562	461	435	116	129	1	1	
중구	2 081	1 009 1 072	502	545	382	399	122	128	3	-	
서구	4 504	2 215 2 289	1 163	1 207	855	843	194	235	3	4	
유성구	3 464	1 697 1 767	835	852	677	728	181	185	4	2	
대덕구	1 790	886 904	427	446	341	343	115	110	3	5	

자료: 통계청, 「인구동태통계연보」

<표 1-11> 모(母)의 연령 및 출산순위별 출생

단위: 명

모의 연령(세)	전체	~19	20~24	25~29	30~34	35~39	40~44	45~49	50~	미상
2013										
총계	14 099	102	728	3 441	7 061	2 428	326	9	1	3
여성	6 940	58	363	1 671	3 468	1 202	170	6	1	1
남성	7 159	44	365	1 770	3 593	1 226	156	3	-	2
1아	3 482	50	275	1 120	1 627	361	48	1	-	-
여성	3 482	50	275	1 120	1 627	361	48	1	-	-
남성	3 612	39	277	1 244	1 637	369	45	1	-	-
2아	2 716	5	86	475	1 517	566	66	1	-	-
여성	2 716	5	86	475	1 517	566	66	1	-	-
남성	2 748	5	77	460	1 602	555	49	-	-	-
3아	633	-	1	62	289	236	41	3	1	-
여성	633	-	1	62	289	236	41	3	1	-
남성	684	-	8	57	322	254	43	-	-	-
4아	80	-	-	8	26	33	12	1	-	-
여성	80	-	-	8	26	33	12	1	-	-
남성	87	-	-	4	25	42	15	1	-	-
5아	11	-	-	1	3	4	3	-	-	-
여성	11	-	-	1	3	4	3	-	-	-
남성	13	-	-	2	3	5	2	1	-	-
6아	4	-	-	-	2	2	-	-	-	-
여성	4	-	-	-	2	2	-	-	-	-
남성	3	-	-	-	-	1	2	-	-	-
7아 이상	-	-	-	-	-	-	-	-	-	-
여성	-	-	-	-	-	-	-	-	-	-
남성	-	-	-	-	-	-	-	-	-	-
미상	14	3	1	5	4	-	-	-	-	1
여성	14	3	1	5	4	-	-	-	-	1
남성	12	-	3	3	4	-	-	-	-	2

자료: 통계청, 「인구동태통계연보」

<표 1-12> 부모의 연령 및 교육정도별 출생

단위: 명

구분	계	불취학	초등학교	중학교	고등학교	대학교	대학원 이상	미 상	
2013									
모의 연령 (세)	전체	14 099	10	33	204	3 051	9 345	1 427	29
	~19	102	1	3	44	52	2	-	-
	20~24	728	3	7	49	396	267	4	2
	25~29	3 441	4	12	52	702	2 458	211	2
	30~34	7 061	1	8	30	1 183	4 982	843	14
	35~39	2 428	1	3	24	589	1 473	331	7
	40~44	326	-	-	3	125	159	38	1
	45~49	9	-	-	2	3	4	-	-
	50~	1	-	-	-	1	-	-	-
	미상	3	-	-	-	-	-	-	3
부의 연령 (세)	전체	14 099	6	22	197	2 859	8 531	2 277	207
	~19세	22	-	2	10	10	-	-	-
	20~24	202	1	1	18	118	61	2	1
	25~29	1 738	-	1	36	438	1 123	139	1
	30~34	6 292	2	7	43	1 025	4 221	984	10
	35~39	4 219	1	3	33	774	2 494	910	4
	40~44	1 179	-	3	37	394	540	198	7
	45~49	204	1	2	9	78	78	35	1
	50~	58	1	3	11	20	14	9	-
	미상	185	-	-	-	2	-	-	183

자료: 통계청, 「인구동태통계연보」

<표 1-13> 모(母)의 연령 및 출생시 체중별 출생

단위: 명

체중(kg)	성별	모의 연령(세)									
		전체	-19	20-24	25-29	30-34	35-39	40-44	45-49	50-	미상
2013											
총계		14 099	102	728	3 441	7 061	2 428	326	9	1	3
	여성	6 940	58	363	1 671	3 468	1 202	170	6	1	1
	남성	7 159	44	365	1 770	3 593	1 226	156	3	-	2
~1.4	여성	47	-	2	4	18	20	3	-	-	-
	남성	45	-	2	9	20	11	3	-	-	-
1.5~1.9	여성	56	-	2	11	31	9	3	-	-	-
	남성	73	1	5	10	35	20	2	-	-	-
2.0~2.4	여성	287	3	10	68	135	60	10	1	-	-
	남성	239	1	14	51	100	68	5	-	-	-
2.5~2.9	여성	1 673	17	95	396	796	330	38	-	1	-
	남성	1 227	13	76	285	601	218	34	-	-	-
3.0~3.4	여성	3 411	33	183	831	1 738	539	84	3	-	-
	남성	3 325	21	163	844	1 707	523	66	1	-	-
3.5~3.9	여성	1 323	5	63	337	667	223	26	2	-	-
	남성	1 938	8	95	508	963	327	36	1	-	-
4.0~4.4	여성	135	-	8	22	80	19	6	-	-	-
	남성	286	-	7	59	155	54	10	1	-	-
4.5~	여성	7	-	-	2	3	2	-	-	-	-
	남성	21	-	2	4	10	5	-	-	-	-
미상	여성	1	-	-	-	-	-	-	-	-	1
	남성	5	-	1	-	2	-	-	-	-	2
평균 체중(kg)	계	3,21	3,08	3,19	3,23	3,23	3,17	3,16	3,47	2,80	-
	여성	3,16	3,07	3,15	3,17	3,18	3,12	3,10	3,34	2,80	-
	남성	3,26	3,10	3,22	3,28	3,28	3,23	3,21	3,75	-	-

자료: 통계청, 「인구동태통계연보」

<표 1-14> 모(母)의 연령 및 동거기간별 출생

단위: 명

구분	모의 연령(세)										
	전체	~19	20~24	25~29	30~34	35~39	40~44	45~49	50~	미상	
2013											
동거기간 (년)	계	15 279	126	793	4 080	7 458	2 447	360	14	-	1
	~1	3 281	49	407	1 407	1 156	225	36	1	-	-
	1	2 832	12	178	1 085	1 306	221	30	-	-	-
	2	2 135	8	110	658	1 092	233	31	2	-	1
	3	1 810	1	29	428	1 107	224	21	-	-	-
	4	1 417	-	13	233	923	225	20	3	-	-
	5	1 077	-	8	102	736	212	19	-	-	-
	6	689	-	5	65	406	187	24	2	-	-
	7	482	-	1	21	272	172	16	-	-	-
	8	354	-	1	17	162	163	11	-	-	-
	9	260	-	-	9	92	145	14	-	-	-
	10~14	593	-	1	14	143	361	74	-	-	-
	15~19	109	-	-	-	7	48	51	3	-	-
	20~	7	-	-	-	-	-	5	2	-	-
미상	233	56	40	41	56	31	8	1	-	-	

자료: 통계청, 「인구동태통계연보」

<표 1-15> 임신주수별 출생

단위: 명

임신주수	전체	여성	남성
2013			
총계	14 099	6 940	7 159
~23주	9	4	5
24-27주	25	15	10
28-31주	72	32	40
32-35주	367	161	206
36주	400	181	219
37주	1 251	571	680
38주	3 557	1 637	1 920
39주	4 241	2 145	2 096
40주	3 349	1 731	1 618
41주	802	453	349
42주	17	7	10
43주~	1	1	-
미상	8	2	6

자료: 통계청, 「인구동태통계연보」

<표 1-16> 연령별 기대여명

단위: 년

연령	2010		2015		2020		2025		2030		2035		2040	
	여성	남성	여성	남성	여성	남성	여성	남성	여성	남성	여성	남성	여성	남성
0	83.1	78.0	84.3	79.6	85.3	80.9	86.0	82.1	86.8	83.2	87.4	84.1	88.0	85.0
1-4	82.3	77.2	83.6	78.9	84.5	80.1	85.2	81.3	86.0	82.4	86.6	83.4	87.2	84.2
5-9	78.5	73.3	79.7	74.9	80.5	76.2	81.3	77.3	82.0	78.4	82.7	79.4	83.2	80.3
10-14	73.5	68.4	74.7	70.0	75.6	71.2	76.3	72.3	77.0	73.4	77.7	74.4	78.2	75.3
15-19	68.6	63.4	69.7	65.0	70.6	66.2	71.3	67.4	72.0	68.4	72.7	69.4	73.2	70.3
20-24	63.6	58.5	64.8	60.1	65.6	61.3	66.3	62.4	67.1	63.5	67.7	64.4	68.2	65.3
25-29	58.8	53.7	59.9	55.2	60.7	56.4	61.4	57.5	62.1	58.5	62.7	59.5	63.3	60.3
30-34	53.9	48.9	55.0	50.3	55.8	51.5	56.5	52.6	57.2	53.6	57.8	54.5	58.3	55.4
35-39	49.1	44.1	50.1	45.5	50.9	46.7	51.6	47.7	52.2	48.7	52.8	49.6	53.3	50.5
40-44	44.3	39.4	45.2	40.7	46.0	41.8	46.7	42.9	47.3	43.8	47.9	44.7	48.4	45.6
45-49	39.4	34.7	40.4	36.0	41.1	37.1	41.8	38.1	42.4	39.0	43.0	39.9	43.5	40.7
50-54	34.7	30.2	35.6	31.5	36.3	32.5	36.9	33.4	37.5	34.3	38.1	35.1	38.6	35.9
55-59	29.9	25.9	30.8	27.0	31.5	28.0	32.1	28.9	32.6	29.7	33.2	30.5	33.6	31.2
60-64	25.3	21.7	26.1	22.8	26.7	23.6	27.3	24.4	27.8	25.2	28.3	25.9	28.8	26.6
65-69	20.7	17.8	21.5	18.7	22.0	19.4	22.6	20.1	23.1	20.8	23.6	21.4	24.0	22.0
70-74	16.4	14.2	17.0	14.9	17.5	15.5	18.0	16.1	18.5	16.7	18.9	17.2	19.3	17.8
75-79	12.4	11.0	12.9	11.6	13.3	12.0	13.7	12.5	14.1	13.0	14.5	13.4	14.8	13.8
80-84	8.9	8.3	9.3	8.7	9.6	9.0	9.9	9.4	10.2	9.7	10.5	10.0	10.8	10.3
85-89	6.1	6.1	6.3	6.3	6.6	6.5	6.8	6.8	7.0	7.0	7.2	7.2	7.3	7.4
90-94	3.9	4.3	4.1	4.5	4.2	4.6	4.3	4.7	4.5	4.9	4.6	5.0	4.7	5.1
95-99	2.5	3.1	2.6	3.1	2.6	3.2	2.7	3.3	2.7	3.3	2.8	3.4	2.8	3.4
100+	1.6	2.2	1.6	2.2	1.6	2.2	1.6	2.2	1.7	2.2	1.7	2.3	1.7	2.3

주: 2012년 6월에 작성된 장래인구추계 시도편 자료임.
 자료: 통계청, 국가통계포털(<http://kosis.kr>)

<표 1-17> 연령별 사망확률

연령	2010		2015		2020		2025		2030		2035		2040	
	여성	남성	여성	남성	여성	남성	여성	남성	여성	남성	여성	남성	여성	남성
0	0,00301	0,00329	0,00281	0,00312	0,00262	0,00296	0,00245	0,00281	0,00228	0,00267	0,00213	0,00253	0,00199	0,00240
1-4	0,00203	0,00122	0,00130	0,00081	0,00089	0,00057	0,00063	0,00040	0,00044	0,00028	0,00031	0,00020	0,00023	0,00014
5-9	0,00047	0,00092	0,00029	0,00060	0,00020	0,00042	0,00014	0,00029	0,00009	0,00020	0,00007	0,00014	0,00005	0,00010
10-14	0,00053	0,00083	0,00035	0,00057	0,00024	0,00041	0,00018	0,00030	0,00012	0,00021	0,00009	0,00016	0,00007	0,00011
15-19	0,00095	0,00166	0,00067	0,00120	0,00050	0,00091	0,00038	0,00069	0,00028	0,00053	0,00021	0,00040	0,00017	0,00031
20-24	0,00222	0,00272	0,00162	0,00203	0,00123	0,00158	0,00096	0,00124	0,00074	0,00096	0,00058	0,00076	0,00046	0,00060
25-29	0,00289	0,00392	0,00218	0,00302	0,00171	0,00242	0,00137	0,00194	0,00108	0,00155	0,00086	0,00125	0,00070	0,00101
30-34	0,00303	0,00464	0,00232	0,00364	0,00185	0,00296	0,00151	0,00241	0,00121	0,00195	0,00098	0,00160	0,00081	0,00131
35-39	0,00339	0,00608	0,00266	0,00490	0,00218	0,00406	0,00181	0,00338	0,00148	0,00281	0,00123	0,00235	0,00104	0,00196
40-44	0,00448	0,00949	0,00358	0,00775	0,00296	0,00651	0,00249	0,00548	0,00207	0,00460	0,00174	0,00389	0,00148	0,00329
45-49	0,00607	0,01533	0,00490	0,01264	0,00409	0,01071	0,00347	0,00908	0,00291	0,00769	0,00246	0,00655	0,00211	0,00558
50-54	0,00769	0,02390	0,00621	0,01969	0,00518	0,01667	0,00439	0,01412	0,00368	0,01195	0,00311	0,01016	0,00266	0,00866
55-59	0,01266	0,03497	0,01024	0,02885	0,00854	0,02446	0,00725	0,02075	0,00608	0,01757	0,00515	0,01496	0,00441	0,01276
60-64	0,02045	0,05315	0,01663	0,04408	0,01393	0,03754	0,01186	0,03198	0,01000	0,02720	0,00849	0,02324	0,00731	0,01991
65-69	0,03416	0,08442	0,02846	0,07158	0,02432	0,06211	0,02108	0,05390	0,01813	0,04671	0,01568	0,04065	0,01373	0,03542
70-74	0,06946	0,13521	0,05962	0,11789	0,05227	0,10475	0,04635	0,09308	0,04084	0,08258	0,03615	0,07350	0,03232	0,06552
75-79	0,13647	0,21443	0,12078	0,19234	0,10870	0,17509	0,09866	0,15935	0,08911	0,14479	0,08077	0,13191	0,07376	0,12027
80-84	0,25727	0,32719	0,23522	0,30215	0,21760	0,28195	0,20258	0,26306	0,18781	0,24504	0,17456	0,22868	0,16312	0,21348
85-89	0,44769	0,47502	0,42274	0,45096	0,40208	0,43098	0,38384	0,41184	0,36540	0,39294	0,34821	0,37523	0,33310	0,35854
90-94	0,68398	0,64384	0,66442	0,62580	0,64767	0,61035	0,63241	0,59544	0,61662	0,58009	0,60116	0,56540	0,58734	0,55125
95-99	0,88149	0,80183	0,87327	0,79266	0,86602	0,78474	0,85925	0,77697	0,85212	0,76864	0,84493	0,76081	0,83838	0,75296
100+	1,00000	1,00000	1,00000	1,00000	1,00000	1,00000	1,00000	1,00000	1,00000	1,00000	1,00000	1,00000	1,00000	1,00000

주: 2012년 6월에 작성된 장래인구추계 시도편 자료임.

사망확률-특정연령 x세인 사람이 x+n세에 도달하지 못하고 사망할 확률임. 여기서 x+n은 다음 연령구간을 말하며, 해당 연령구간의 사망확률은 다음 연령구간에 도달하지 못할 확률을 말함.

자료: 통계청, 국가통계포털(<http://kosis.kr>)

<표 1-18> 사망 및 사망성비

단위: 명, %

연령	2000			2005			2010		
	여성	남성	사망성비	여성	남성	사망성비	여성	남성	사망성비
전체	2 607	3 144	120.6	2 597	3 145	121.1	2 745	3 566	129.9
0-9세	78	44	56.4	41	57	139.0	32	53	109.4
10-19	25	94	376.0	14	29	207.1	9	32	355.6
20-29	51	108	211.8	60	75	125.0	57	67	117.5
30-39	76	182	239.5	86	147	170.9	74	133	179.7
40-49	125	402	321.6	160	381	238.1	149	356	238.9
50-59	181	500	276.2	150	473	315.3	187	585	312.8
60-69	331	680	205.2	339	633	186.7	279	700	250.9
70-79	736	675	91.7	665	715	107.5	679	889	130.9
80-	1 004	459	45.7	1 082	635	58.7	1 279	769	60.1

연령	2011			2012			2013		
	여성	남성	사망성비	여성	남성	사망성비	여성	남성	사망성비
전체	2 859	3 477	121.6	2 990	3 590	120.1	3 046	3 588	117.8
0-9세	42	41	97.6	24	36	150.0	28	27	96.4
10-19	14	30	214.3	17	35	205.9	12	20	166.7
20-29	39	79	202.6	29	67	231.0	27	50	185.2
30-39	75	150	200.0	53	131	247.2	63	113	179.4
40-49	135	284	210.4	144	287	199.3	123	278	226.0
50-59	198	558	281.8	197	532	270.1	212	550	259.4
60-69	299	674	225.4	288	670	232.6	272	630	231.6
70-79	721	882	122.3	722	949	131.4	738	1 049	142.1
80-	1 336	779	58.3	1 516	883	58.2	1 570	871	55.5

주: 사망성비는 여성 사망자 100명당 남성 사망수임.
 자료: 통계청, 「인구동태통계연보」

<표 1-19> 연령별 사망률(1)

단위: 명, 10만명당

연령	2000				2005				2010			
	사망		사망률		사망		사망률		사망		사망률	
	여성	남성	여성	남성	여성	남성	여성	남성	여성	남성	여성	남성
전체	2 607	3 144	381.2	455.2	2 597	3 145	359.8	432.5	2 747	3 566	369.8	478.9
0세	54	44	618.6	467.4	22	27	330.8	373.3	23	26	353.0	374.7
1-4	12	22	30.7	51.0	10	17	31.4	49.2	7	4	24.5	13.1
5-9	12	28	23.3	47.4	9	13	17.8	23.4	4	5	10.0	11.5
10-14	5	13	10.6	24.3	5	10	9.4	16.5	2	7	3.9	12.4
15-19	20	31	35.2	50.6	9	19	18.9	35.2	7	25	13.1	41.1
20-24	24	48	40.5	81.4	30	36	50.2	58.2	17	25	35.8	47.1
25-29	27	60	41.0	89.6	30	39	49.9	63.7	40	42	70.1	71.1
30-34	30	73	45.7	111.8	34	53	50.8	78.2	36	57	61.0	97.1
35-39	46	109	70.4	164.6	52	94	77.5	141.0	38	76	56.1	111.6
40-44	55	188	91.1	305.3	69	139	105.4	211.3	64	140	94.7	210.0
45-49	70	214	171.6	501.0	91	242	153.6	404.0	85	216	132.1	335.1
50-54	75	223	251.9	708.2	74	228	186.5	559.6	96	296	166.6	513.4
55-59	106	277	415.4	1 112.0	76	245	261.4	821.3	91	289	235.6	746.5
60-64	138	353	637.5	1 870.8	126	292	498.4	1 247.9	110	297	385.7	1 058.1
65-69	193	327	1 144.3	2 719.2	213	341	998.4	1 981.3	169	403	681.9	1 865.2
70-74	334	340	2 667.2	4 615.5	278	397	1 732.8	3 794.0	278	424	1 363.4	2 773.6
75-79	402	334	4 620.2	7 188.2	387	318	3 504.6	5 459.7	401	465	2 743.3	5 387.6
80+	1 004	459	12 097.1	14 162.3	1 082	635	9 882.6	13 843.5	1 279	769	8 454.5	12 120.7
80-84	412	270	8 266.5	12 091.4	434	356	6 549.0	11 472.8	485	385	5 459.6	9 388.0
85-89	368	136	15 563.5	17 514.5	374	194	12 363.6	16 716.9	431	263	9 719.2	15 438.8
90-	224	53	23 554.2	22 894.2	274	85	21 133.8	26 275.1	363	121	20 055.2	22 407.4
연령미상	0	1	-	-	0	0	-	-	0	0	-	-

주: 총 사망자수는 국내 거주 사망자수만을 집계, 자연신고분을 반영한 사망자수 및 사망률 보정

연앙인구의 자료원(추계인구, 주민인구)과 계산방식(산술평균) 일치

자료: 통계청, 국가통계포털(<http://kosis.kr>)

<표 1-20> 연령별 사망률(2)

단위: 명, 10만명당

연령	2011				2012				2013			
	사망		사망률		사망		사망률		사망		사망률	
	여성	남성	여성	남성	여성	남성	여성	남성	여성	남성	여성	남성
전체	2 859	3 477	382.1	464.0	2 990	3 590	396.6	475.8	3 046	3 588	401.5	472.9
0세	27	25	396.6	347.1	18	25	255.4	333.9	21	17	303.3	233.4
1-4	12	10	41.5	32.5	4	6	13.8	19.4	2	8	6.9	25.7
5-9	3	6	7.9	14.6	2	5	5.3	12.4	5	2	13.3	5.0
10-14	6	7	12.0	12.8	4	10	8.4	19.2	4	4	8.9	8.1
15-19	8	23	14.8	37.5	13	25	24.3	41.1	8	16	15.0	26.8
20-24	18	30	37.6	55.7	9	31	18.3	55.8	11	27	21.7	47.1
25-29	21	49	38.8	86.5	20	36	39.1	66.8	16	23	33.0	44.3
30-34	31	55	51.7	92.1	21	44	34.6	72.2	30	53	49.0	86.2
35-39	44	95	66.9	144.0	32	87	50.0	136.3	33	60	53.2	97.3
40-44	60	119	86.5	173.8	62	126	87.6	179.9	47	113	66.6	160.7
45-49	75	165	120.3	262.5	82	161	134.2	261.2	76	165	121.0	263.9
50-54	80	266	131.2	439.7	85	253	133.8	402.8	118	257	183.7	404.7
55-59	118	292	276.9	686.6	112	279	241.7	604.1	94	293	189.4	593.7
60-64	130	314	433.1	1 062.6	116	311	368.2	1 005.1	121	307	367.9	949.5
65-69	169	360	683.8	1 645.0	172	359	703.1	1 627.4	151	323	604.4	1 406.4
70-74	285	431	1 365.4	2 684.9	284	451	1 276.7	2 578.8	301	511	1 285.0	2 741.6
75-79	436	451	2 776.5	4 721.5	438	498	2 630.6	4 746.7	437	538	2 504.4	4 718.7
80+	1 336	779	8 218.3	11 512.6	1 516	883	8 687.7	12 106.7	1 570	871	8 387.2	10 949.8
80-84	477	380	4 972.4	8 678.8	512	433	4 977.6	9 152.4	540	403	4 934.9	7 813.1
85-89	493	262	10 484.9	14 620.5	518	295	10 354.8	15 542.7	549	291	10 244.4	14 174.4
90-	366	137	18 659.2	22 986.6	486	155	22 484.4	23 325.8	481	177	19 896.6	23 806.3
연령미상	0	0	-	-	0	0	-	-	1	0	-	-

주: 총 사망자수는 국내 거주 사망자수만을 집계, 지연신고분을 반영한 사망자수 및 사망률 보정
 연양인구의 자료원(추계인구, 주민인구)과 계산방식(산술평균) 일치
 자료: 통계청, 국가통계포털(<http://kosis.kr>)

<표 1-21> 연령별 사망률(3)

단위: 명, 10만명당

연령	2013											
	동구				중구				서구			
	사망		사망률		사망		사망률		사망		사망률	
	여성	남성	여성	남성	여성	남성	여성	남성	여성	남성	여성	남성
전체	678	802	551.4	638.8	599	804	455.5	616.9	849	973	338.4	399.4
0세	3	6	262.5	518.8	5	0	483.1	-	6	5	279.3	216.0
1-4	1	2	20.8	39.8	1	1	21.9	20.8	0	2	-	21.1
5-9	2	0	35.9	-	0	0	-	-	1	0	8.4	-
10-14	0	0	-	-	1	0	13.9	-	2	2	12.9	11.8
15-19	2	5	27.3	60.1	1	1	11.7	10.5	2	6	10.7	28.3
20-24	2	8	25.4	87.3	0	4	-	43.3	5	7	27.2	35.8
25-29	4	3	52.1	34.2	2	3	25.6	36.3	7	11	40.4	64.4
30-34	6	8	60.0	75.5	3	11	30.3	108.6	11	13	54.2	66.7
35-39	4	12	42.9	113.3	6	9	59.6	87.3	15	18	74.7	96.7
40-44	8	27	84.3	248.4	10	15	88.2	128.5	17	26	69.5	116.2
45-49	15	37	165.8	390.7	9	33	88.3	318.1	24	53	108.9	258.8
50-54	22	52	206.0	494.4	16	58	144.0	540.6	32	85	148.2	407.7
55-59	16	61	173.0	687.9	20	71	204.2	777.0	27	86	171.1	546.3
60-64	37	72	543.3	1 109.9	10	61	138.4	903.0	39	80	397.5	813.0
65-69	41	63	758.1	1 281.3	38	82	659.6	1 526.4	36	89	503.5	1 354.6
70-74	71	129	1 345.3	3 093.9	65	125	1 237.4	2 883.2	84	112	1 305.4	2 143.1
75-79	105	131	2 813.1	5 276.9	95	120	2 481.4	4 435.4	108	157	2 204.1	5 016.0
80+	339	186	9 261.0	11 184.6	317	210	7 749.7	11 125.8	432	221	7 876.7	10 047.7
80-84	127	86	5 776.7	7 850.3	104	97	4 297.5	7 847.9	151	115	4 776.2	8 061.7
85-89	101	65	9 975.3	15 439.4	124	71	10 437.7	14 579.1	145	65	9 136.7	11 690.6
90-	111	35	24 694.1	23 890.8	89	42	18 445.6	25 531.9	136	41	18 478.3	18 894.0
연령미상	0	0	-	-	0	0	-	-	1	0	-	-

주: 총 사망자수는 국내 거주 사망자수만을 집계, 지연신고분을 반영한 사망자수 및 사망률 보정
 연앙인구의 자료원(추계인구, 주민인구)과 계산방식(산술평균) 일치
 자료: 통계청, 국가통계포털(<http://kosis.kr>)

<표 1-22> 연령별 사망률(4)

단위: 명, 10만명당

연령	2013											
	유성구				대덕구				전체			
	사망		사망률		사망		사망률		사망		사망률	
	여성	남성	여성	남성	여성	남성	여성	남성	여성	남성	여성	남성
전체	487	496	318.2	318.0	433	513	432.1	496.9	3 046	3 588	401.5	472.9
0세	2	4	115.3	220.6	5	2	578.4	224.2	21	17	303.3	233.4
1-4	0	3	-	37.5	0	0	-	-	2	8	6.9	25.7
5-9	1	1	10.4	9.6	1	1	21.7	20.4	5	2	13.3	5.0
10-14	0	2	-	17.5	1	0	16.6	-	4	4	8.9	8.1
15-19	2	1	18.1	8.2	1	3	13.4	35.4	8	16	15.0	26.8
20-24	4	3	40.9	26.5	0	5	-	61.8	11	27	21.7	47.1
25-29	2	4	21.1	36.9	1	2	16.5	29.0	16	23	33.0	44.3
30-34	4	13	29.5	98.2	6	8	81.1	99.7	30	53	49.0	86.2
35-39	3	9	20.2	63.7	5	12	65.1	150.0	33	60	53.2	97.3
40-44	4	22	25.3	139.8	8	23	84.4	238.3	47	113	66.6	160.7
45-49	11	10	85.9	76.5	17	32	195.3	349.8	76	165	121.0	263.9
50-54	23	23	195.3	188.4	25	39	275.7	424.2	118	257	183.7	404.7
55-59	12	32	150.0	371.7	19	43	279.5	615.0	94	293	189.4	593.7
60-64	22	47	480.7	966.3	13	47	291.2	1 071.2	121	307	367.9	949.5
65-69	15	46	456.6	1 543.6	21	43	621.2	1 374.7	151	323	604.4	1 406.4
70-74	36	64	1 117.8	2 670.0	45	81	1 390.0	3 226.4	301	511	1 285.0	2 741.6
75-79	68	75	2 559.8	4 927.7	61	55	2 615.8	3 522.3	437	538	2 504.4	4 718.7
80+	278	137	9 020.1	11 271.1	204	117	8 494.7	11 830.1	1 570	871	8 387.2	10 949.8
80-84	96	49	5 499.9	6 516.0	62	56	4 375.4	8 642.0	540	403	4 934.9	7 813.1
85-89	100	52	11 074.2	15 249.3	79	38	11 817.5	15 322.6	549	291	10 244.4	14 174.4
90-	82	36	18 915.8	29 387.8	63	23	19 936.7	24 731.2	481	177	19 896.6	23 806.3
연령미상	0	0	-	-	0	0	-	-	1	0	-	-

주: 총 사망자수는 국내 거주 사망자수만을 집계, 지연신고분을 반영한 사망자수 및 사망률 보정
 연양인구의 자료원(추계인구, 주민인구)과 계산방식(산술평균) 일치
 자료: 통계청, 국가통계포털(<http://kosis.kr>)

〈표 1-23〉 주요 사망원인에 의한 사망 및 사망률(1)

단위: 명, 십만명당

사망원인	2000				2005			
	사망자수		사망률		사망자수		사망률	
	여성	남성	여성	남성	여성	남성	여성	남성
전체	2 607	3 144	381.2	455.2	2 597	3 145	359.8	432.5
특정 감염성 및 기생충성 질환	62	90	9.1	13.0	49	77	6.8	10.6
신생물	484	873	70.8	126.4	588	976	81.5	134.2
혈액 및 조혈기관질환과 면역기전을 침범하는 특정장애	10	3	1.5	0.4	13	13	1.8	1.8
내분비, 영양 및 대사 질환	136	121	19.9	17.5	146	129	20.2	17.7
정신 및 행동장애	86	53	12.6	7.7	41	34	5.7	4.7
신경계통의 질환	39	46	5.7	6.7	42	43	5.8	5.9
눈 및 눈부속기의 질환	0	0	-	-	0	0	-	-
귀 및 꼭지돌기의 질환	0	0	-	-	0	0	-	-
순환기계통의 질환	632	618	92.4	89.5	659	625	91.3	85.9
호흡기계통의 질환	156	217	22.8	31.4	188	224	26.0	30.8
소화기계통의 질환	71	209	10.4	30.3	66	159	9.1	21.9
피부 및 피부밑조직의 질환	6	9	0.9	1.3	7	4	1.0	0.6
근육골격계통 및 결합 조직의 질환	39	18	5.7	2.6	22	10	3.0	1.4
비뇨생식기계통의 질환	31	31	4.5	4.5	39	48	5.4	6.6
임신, 출산 및 산후기	1	0	0.1	-	2	0	0.3	-
출생전후기에 기원한 특정병태	31	23	4.5	3.3	12	8	1.7	1.1
선천 기형, 변형 및 염색체 이상	13	16	1.9	2.3	5	9	0.7	1.2
달리 분류되지 않은 증상, 징후	568	296	83.1	42.9	439	267	60.8	36.7
질병이환 및 사망의 외인	242	521	35.4	75.4	279	519	38.7	71.4

주: 총 사망자수는 국내 거주 사망자수만을 집계, 지연신고분을 반영한 사망자수 및 사망률 보정
연양인구의 자료원(추계인구, 주민인구)과 계산방식(산술평균) 일치
자료: 통계청, 국가통계포털(<http://kosis.kr>)

<표 1-24> 주요 사망원인에 의한 사망 및 사망률(2)

단위: 명, 십만명당

사망원인	2010				2011			
	사망자수		사망률		사망자수		사망률	
	여성	남성	여성	남성	여성	남성	여성	남성
전체	2 747	3 566	369.8	478.9	2 859	3 477	382.1	464.0
특정 감염성 및 기생충성 질환	72	77	9.7	10.3	75	91	10.0	12.1
신생물	688	1,152	92.6	154.7	673	1 091	89.9	145.6
혈액 및 조혈기관질환과 면역기전을 침범하는 특정장애	4	7	0.5	0.9	4	9	0.5	1.2
내분비, 영양 및 대사 질환	118	120	15.9	16.1	129	127	17.2	16.9
정신 및 행동장애	77	36	10.4	4.8	60	38	8.0	5.1
신경계통의 질환	93	76	12.5	10.2	88	91	11.8	12.1
눈 및 눈부속기의 질환	0	0	-	-	0	0	-	-
귀 및 꼭지돌기의 질환	0	0	-	-	0	0	-	-
순환기계통의 질환	676	696	91.0	93.5	723	633	96.6	84.5
호흡기계통의 질환	199	257	26.8	34.5	191	248	25.5	33.1
소화기계통의 질환	84	149	11.3	20.0	86	156	11.5	20.8
피부 및 피부밑조직의 질환	6	2	0.8	0.3	4	3	0.5	0.4
근육골격계통 및 결합 조직의 질환	33	13	4.4	1.7	36	15	4.8	2.0
비뇨생식기계통의 질환	67	71	9.0	9.5	75	71	10.0	9.5
임신, 출산 및 산후기	2	0	0.3	-	1	0	0.1	-
출생전후기에 기원한 특정병태	15	12	2.0	1.6	13	13	1.7	1.7
선천 기형, 변형 및 염색체 이상	2	10	0.3	1.3	6	6	0.8	0.8
달리 분류되지 않은 증상, 징후	345	307	46.4	41.2	420	316	56.1	42.2
질병이환 및 사망의 외인	266	581	35.8	78.0	275	569	36.8	75.9

주: 총 사망자수는 국내 거주 사망자수만을 집계, 자연신고분을 반영한 사망자수 및 사망률 보정
 연양인구의 자료원(추계인구, 주민인구)과 계산방식(산술평균) 일치
 자료: 통계청, 국가통계포털(<http://kosis.kr>)

〈표 1-25〉 주요 사망원인에 의한 사망 및 사망률(3)

단위: 명, 십만명당

사망원인	2012				2013			
	사망자수		사망률		사망자수		사망률	
	여성	남성	여성	남성	여성	남성	여성	남성
전체	2 990	3,590	396.6	475.8	3 046	3 588	401.5	472.9
특정 감염성 및 기생충성 질환	55	101	7.3	13.4	65	87	8.6	11.5
신생물	739	1,137	98.0	150.7	757	1 181	99.8	155.7
혈액 및 조혈기관질환과 면역기전을 침범하는 특정장애	13	7	1.7	0.9	12	12	1.6	1.6
내분비, 영양 및 대사 질환	128	141	17.0	18.7	143	133	18.8	17.5
정신 및 행동장애	92	56	12.2	7.4	86	58	11.3	7.6
신경계통의 질환	128	99	17.0	13.1	143	110	18.8	14.5
눈 및 눈부속기의 질환	0	0	-	-	0	0	-	-
귀 및 꼭지돌기의 질환	0	0	-	-	0	0	-	-
순환기계통의 질환	702	652	93.1	86.4	677	623	89.2	82.1
호흡기계통의 질환	227	271	30.1	35.9	226	277	29.8	36.5
소화기계통의 질환	90	139	11.9	18.4	86	139	11.3	18.3
피부 및 피부밑조직의 질환	5	3	0.7	0.4	3	3	0.4	0.4
근육골격계통 및 결합 조직의 질환	40	11	5.3	1.5	28	15	3.7	2.0
비뇨생식기계통의 질환	93	82	12.3	10.9	89	84	11.7	11.1
임신, 출산 및 산후기	1	0	0.1	-	3	0	0.4	-
출생전후기에 기원한 특정병태	13	15	1.7	2.0	10	10	1.3	1.3
선천 기형, 변형 및 염색체 이상	9	8	1.2	1.1	4	7	0.5	0.9
달리 분류되지 않은 증상, 징후	364	323	48.3	42.8	426	335	56.2	44.2
질병이환 및 사망의 외인	291	545	38.6	72.2	288	514	38.0	67.8

주: 총 사망자수는 국내 거주 사망자수만을 집계, 지연신고분을 반영한 사망자수 및 사망률 보정
연양인구의 자료원(추계인구, 주민인구)과 계산방식(산술평균) 일치
자료: 통계청, 국가통계포털(<http://kosis.kr>)

<표 1-26> 사망원인 생명표

단위: %, 년

연령 (세)	악성신생물				순환기계통의 질환				사망의 외인			
	여성		남성		여성		남성		여성		남성	
	사망 확률	증가 기대 여명	사망 확률	증가 기대 여명	사망 확률	증가 기대 여명	사망 확률	증가 기대 여명	사망 확률	증가 기대 여명	사망 확률	증가 기대 여명
2011												
0	15,65	2,72	27,56	4,48	28,51	3,85	20,59	2,72	5,87	1,23	8,79	2,34
1	15,68	2,71	27,65	4,50	28,60	3,85	20,65	2,73	5,87	1,23	8,78	2,32
5	15,69	2,70	27,67	4,49	28,65	3,86	20,67	2,73	5,84	1,19	8,78	2,32
10	15,68	2,69	27,66	4,47	28,66	3,86	20,69	2,73	5,84	1,19	8,76	2,30
15	15,69	2,69	27,67	4,47	28,68	3,86	20,70	2,73	5,84	1,19	8,76	2,29
20	15,69	2,68	27,71	4,47	28,70	3,86	20,74	2,73	5,78	1,14	8,61	2,19
25	15,72	2,69	27,76	4,47	28,75	3,87	20,79	2,74	5,68	1,07	8,41	2,07
30	15,74	2,68	27,83	4,46	28,79	3,86	20,86	2,74	5,55	0,99	8,14	1,91
35	15,74	2,67	27,91	4,45	28,84	3,86	20,94	2,74	5,40	0,91	7,84	1,76
40	15,65	2,61	28,00	4,43	28,91	3,86	21,01	2,73	5,31	0,86	7,54	1,61
45	15,55	2,55	28,09	4,41	29,00	3,86	21,06	2,70	5,15	0,78	7,27	1,50
50	15,39	2,46	28,21	4,37	29,08	3,84	21,15	2,67	5,03	0,72	6,91	1,35
55	15,17	2,36	28,12	4,23	29,14	3,82	21,30	2,62	4,97	0,70	6,51	1,21
60	14,65	2,16	27,75	4,00	29,40	3,82	21,48	2,56	4,80	0,63	6,13	1,08
65	13,97	1,94	26,78	3,62	29,70	3,81	21,85	2,52	4,72	0,59	5,89	0,99
70	13,23	1,74	25,50	3,20	29,77	3,72	22,08	2,41	4,59	0,54	5,41	0,85
75	11,67	1,39	23,84	2,72	30,06	3,61	22,05	2,22	4,49	0,49	5,14	0,74
80	10,25	1,07	20,67	2,04	30,12	3,40	21,65	1,92	4,30	0,41	4,54	0,55
85+	8,03	0,63	18,80	1,18	30,38	3,13	20,30	1,30	4,31	0,32	4,76	0,26

주: 사망확률-특정연령 x세의 사람이 장차 특정사인(i)으로 사망하게 될 확률
 증가기대여명-특정사인(i)을 예방하거나 퇴치함으로써 그 사인으로 사망하지 않고, 이후 다른 사인으로 사망함으로써 사망시기가 연장되어 증가되는 기대여명으로, 특정사인으로 인해 감소되는 기대수명과 같은 의미
 자료: 통계청, 국가통계포털(<http://kosis.kr>)

<표 1-27> 발생월별 사망

단위: 명

구분	전체	동구	중구	서구	유성구	대덕구
2013						
총계	6 634	1 480	1 403	1 822	983	946
여성	3 046	678	599	849	487	433
남성	3 588	802	804	973	496	513
1월						
여성	293	70	55	85	44	39
남성	294	65	68	82	41	38
2월						
여성	240	52	51	62	38	37
남성	266	45	71	78	37	35
3월						
여성	281	64	54	67	55	41
남성	316	79	64	88	46	39
4월						
여성	259	58	59	78	34	30
남성	317	84	73	78	43	39
5월						
여성	276	65	51	72	46	42
남성	320	86	64	84	52	34
6월						
여성	243	46	49	68	46	34
남성	267	56	57	72	37	45
7월						
여성	215	49	47	53	31	35
남성	281	66	62	66	42	45
8월						
여성	237	55	51	57	36	38
남성	314	67	74	99	37	37
9월						
여성	213	45	38	73	26	31
남성	319	55	72	96	41	55
10월						
여성	302	72	47	93	44	46
남성	298	57	69	77	42	53
11월						
여성	226	53	44	65	37	27
남성	322	69	71	90	41	51
12월						
여성	261	49	53	76	50	33
남성	274	73	59	63	37	42

자료: 통계청, 「인구동태통계연보」

<표 1-28> 자살률(1)

단위: 명, 10만명당

연령	2000				2005				2010			
	사망자수		사망률		사망자수		사망률		사망자수		사망률	
	여성	남성	여성	남성	여성	남성	여성	남성	여성	남성	여성	남성
전체	60	121	8.8	17.5	135	233	18.7	32.0	135	300	18.2	40.3
0세	0	0	-	-	0	0	-	-	0	0	-	-
1-4	0	0	-	-	0	0	-	-	0	0	-	-
5-9	0	0	-	-	0	0	-	-	0	0	-	-
10-14	0	1	-	1.9	0	1	-	1.6	0	0	-	-
15-19	2	4	3.5	6.5	6	3	12.6	5.6	2	3	3.7	4.9
20-24	6	5	10.1	8.5	18	10	30.1	16.2	13	13	27.4	24.5
25-29	4	15	6.1	22.4	12	13	20.0	21.2	21	16	36.8	27.1
30-34	6	9	9.1	13.8	9	14	13.4	20.7	17	26	28.8	44.3
35-39	7	16	10.7	24.2	9	24	13.4	36.0	10	24	14.8	35.3
40-44	5	10	8.3	16.2	8	19	12.2	28.9	12	34	17.8	51.0
45-49	4	18	9.8	42.1	11	30	18.6	50.1	11	37	17.1	57.4
50-54	2	13	6.7	41.3	11	19	27.7	46.6	10	29	17.4	50.3
55-59	2	7	7.8	28.1	6	18	20.6	60.3	6	23	15.5	59.4
60-64	4	4	18.5	21.2	7	25	27.7	106.8	3	10	10.5	35.6
65-69	5	6	29.6	49.9	7	17	32.8	98.8	9	29	36.3	134.2
70-74	7	7	55.9	95.0	9	17	56.1	162.5	10	26	49.0	170.1
75-79	4	2	46.0	43.0	8	13	72.4	223.2	6	11	41.0	127.4
80+	2	4	24.1	123.4	14	10	127.9	218.0	5	19	33.1	299.5
80-84	2	3	40.1	134.3	11	6	166.0	193.4	3	7	33.8	170.7
85-89	0	1	-	128.8	3	1	99.2	86.2	2	8	45.1	469.6
90-	0	0	-	-	0	3	-	927.4	0	4	-	740.7
-14	0	1	-	0.6	0	1	-	0.6	0	0	-	-
15-64	42	101	8.6	20.3	97	175	18.6	33.0	105	215	19.4	38.7
65-	18	19	38.8	69.6	38	57	64.0	149.7	30	85	40.0	163.9
연령미상	0	0	-	-	0	0	-	-	0	0	-	-

주: 총 사망자수는 국내 거주 사망자수만을 집계, 자연신고분을 반영한 사망자수 및 사망률 보정
 연양인구의 자료원(추계인구, 주민인구)과 계산방식(산술평균) 일치
 자료: 통계청, 국가통계포털(<http://kosis.kr>)

<표 1-29> 자살률(2)

단위: 명, 10만명당

연령	2011				2012				2013			
	사망자수		사망률		사망자수		사망률		사망자수		사망률	
	여성	남성	여성	남성	여성	남성	여성	남성	여성	남성	여성	남성
전체	152	293	20.3	39.1	134	248	17.8	32.9	116	247	15.3	32.6
0세	0	0	-	-	0	0	-	-	0	0	-	-
1-4	0	0	-	-	0	0	-	-	0	0	-	-
5-9	0	0	-	-	0	0	-	-	0	0	-	-
10-14	0	0	-	-	2	1	4.2	1.9	1	1	2.2	2.0
15-19	5	9	9.3	14.7	6	8	11.2	13.2	2	6	3.8	10.1
20-24	8	12	16.7	22.3	6	11	12.2	19.8	5	11	9.9	19.2
25-29	13	23	24.0	40.6	8	14	15.6	26.0	9	11	18.6	21.2
30-34	17	26	28.3	43.5	11	23	18.1	37.8	13	27	21.3	43.9
35-39	11	34	16.7	51.5	8	24	12.5	37.6	11	21	17.7	34.1
40-44	19	27	27.4	39.4	12	30	17.0	42.8	13	22	18.4	31.3
45-49	13	28	20.8	44.5	11	16	18.0	26.0	9	23	14.3	36.8
50-54	10	31	16.4	51.2	11	25	17.3	39.8	8	30	12.5	47.2
55-59	10	23	23.5	54.1	6	19	12.9	41.1	7	21	14.1	42.6
60-64	6	20	20.0	67.7	6	18	19.0	58.2	2	23	6.1	71.1
65-69	9	24	36.4	109.7	10	16	40.9	72.5	5	16	20.0	69.7
70-74	4	11	19.2	68.5	10	18	45.0	102.9	10	17	42.7	91.2
75-79	9	17	57.3	178.0	10	13	60.1	123.9	10	9	57.3	78.9
80+	18	8	110.7	118.2	17	12	97.4	164.5	11	9	58.8	113.1
80-84	11	5	114.7	114.2	7	6	68.1	126.8	5	6	45.7	116.3
85-89	7	3	148.9	167.4	6	4	119.9	210.7	2	2	37.3	97.4
90-	0	0	-	-	4	2	185.1	301.0	4	1	165.5	134.5
-14	0	0	-	-	2	1	1.7	0.8	1	1	0.8	0.8
15-64	112	233	20.5	41.5	85	188	15.4	33.2	79	195	14.2	34.2
65-	40	60	51.6	110.6	47	59	58.2	102.9	36	51	42.6	83.7
연령미상	0	0	-	-	0	0	-	-	0	0	-	-

주: 총 사망자수는 국내 거주 사망자수만을 집계, 자연신고분을 반영한 사망자수 및 사망률 보정
 연앙인구의 자료원(추계인구, 주민인구)과 계산방식(산술평균) 일치
 자료: 통계청, 국가통계포털(<http://kosis.kr>)

<표 1-30> 자살률(3)

단위: 명, 10만명당

구분		전체		동구		중구		서구		유성구		대덕구	
		여성	남성	여성	남성	여성	남성	여성	남성	여성	남성	여성	남성
사망자 수	2005	135	233	29	62	33	56	36	59	12	23	25	33
	2010	135	300	29	64	20	57	44	93	28	45	14	41
	2011	152	293	38	64	33	58	44	95	27	40	10	36
	2012	134	248	22	43	24	59	38	84	31	34	19	28
	2013	116	247	21	47	19	55	45	88	13	32	18	25
사망률	2005	18.7	32.0	24.9	51.6	24.8	42.0	14.0	23.4	11.5	21.4	22.6	28.8
	2010	18.2	40.3	23.9	51.3	15.1	43.4	17.4	37.9	20.7	32.6	13.7	39.0
	2011	20.3	39.1	31.2	51.2	25.0	44.3	17.5	38.8	19.0	27.7	9.9	34.6
	2012	17.8	32.9	17.9	34.2	18.2	45.2	15.1	34.5	20.9	22.5	18.9	27.0
	2013	15.3	32.6	17.1	37.4	14.4	42.2	17.9	36.1	8.5	20.5	18.0	24.2
연령 표준화 사망률	2005	18.8	38.8	23.4	52.8	23.3	45.2	15.2	32.3	12.9	29.5	24.1	35.6
	2010	17.9	42.7	23.4	49.1	14.1	42.1	17.8	43.2	21.1	40.7	14.0	40.8
	2011	19.0	39.7	28.2	48.8	21.4	42.6	17.0	39.7	18.3	31.8	9.5	35.3
	2012	16.0	33.1	14.6	31.1	14.4	41.2	14.1	36.0	21.9	25.4	16.6	28.0
	2013	14.0	31.8	14.6	33.4	10.9	38.7	17.3	36.3	9.1	22.9	15.2	23.1

주: 총 사망자수는 국내 거주 사망자수만을 집계, 자연신고분을 반영한 사망자수 및 사망률 보정
 연앙인구의 자료원(추계인구, 주민인구)과 계산방식(산술평균) 일치
 자료: 통계청, 국가통계포털(<http://kosis.kr>)

〈표 1-31〉 외국인 등록인구(1)

단위: 명

구분		전체	동구	중구	서구	유성구	대덕구	
2013								
주민등록인구(A)		1 524 583	251 945	264 125	496 513	306 312	205 688	
비율(B/A)		1.5%	1.8%	1.1%	1.1%	2.2%	1.6%	
합계(B)=(C+D+E)	계	22 907	4 625	2 906	5 392	6 616	3 368	
	녀	12 998	2 834	1 822	3 180	3 289	1 873	
	남	9 909	1 791	1 084	2 212	3 327	1 495	
한국 국적을 가지지 않은 자 (C)	소계	계	16 645	3 330	1 783	3 843	5 563	2 126
		녀	9 206	2 042	1 137	2 249	2 682	1 096
		남	7 439	1 288	646	1 594	2 881	1 030
	외국인근로자	계	3 641	529	367	845	1 040	860
		녀	1 172	209	155	340	281	187
		남	2 469	320	212	505	759	673
	결혼이민자	계	3 440	760	652	858	560	610
		녀	3 090	688	602	767	473	560
		남	350	72	50	91	87	50
	유학생	계	4 980	1 457	119	1 073	2 119	212
		녀	2 408	812	43	569	862	122
		남	2 572	645	76	504	1 257	90
	외국국적동포	계	2 074	190	238	517	923	206
		녀	1 154	104	138	277	543	92
		남	920	86	100	240	380	114
	기타 외국인	계	2 510	394	407	550	921	238
		녀	1 382	229	199	296	523	135
		남	1 128	165	208	254	398	103
한국 국적을 취득한 자 (D)	소계	계	1 897	386	331	462	319	399
		녀	1 691	350	301	406	272	362
		남	206	36	30	56	47	37
	혼인귀화자	계	1 469	308	269	365	204	323
		녀	1 426	297	262	354	196	317
		남	43	11	7	11	8	6
기타 사유	계	428	78	62	97	115	76	
	녀	265	53	39	52	76	45	
	남	163	25	23	45	39	31	
외국인 주민 자녀 (E)	소계	계	4 365	909	792	1 087	734	843
		녀	2 101	442	384	525	335	415
		남	2 264	467	408	562	399	428
	외국인부모	계	123	32	16	22	32	21
		녀	63	17	9	13	15	9
		남	60	15	7	9	17	12
	외국인-한국인부모	계	3 831	795	687	954	640	755
		녀	1 858	381	338	468	292	379
		남	1 973	414	349	486	348	376
	한국인부모1)	계	411	82	89	111	62	67
녀		180	44	37	44	28	27	
남		231	38	52	67	34	40	
외국인주민세대수2)		계	5 244	1 119	969	1 301	860	995

주: 2013년 1월 1일 기준, 한국국적을 가지지 않은 자 중 90일 미만 단기체류자 제외

- 1) '출생시부터 한국인'인 부모 사이에서 출생하였으나 부(또는 모)가 이혼 후 '출생시부터 한국인'이 아닌 자와 재혼한 경우
- 2) '한국국적을 가지지 않은 자' 중 '결혼이민자'와 '한국국적 취득자'의 세대수

자료: 안전행정부, 「지방자치단체 외국인주민 현황」

〈표 1-32〉 외국인 등록인구(2)

단위: 명

구분		전체	동구	중구	서구	유성구	대덕구	
2014								
주민등록인구(A)		1 532 811	250 653	264 913	498 917	313 968	204 360	
비율(B/A)		1,5%	1,9%	1,1%	1,1%	2,2%	1,8%	
합계(B)=(C+D+E)		계	23 729	4 827	2 936	5 459	6 856	3 651
		녀	13 525	2 982	1 842	3 254	3 417	2 030
		남	10 204	1 845	1 094	2 205	3 439	1 621
한국 국적을 가지지 않은 자 (C)	소계	계	17 003	3 398	1 784	3 826	5 702	2 293
		녀	9 469	2 119	1 138	2 282	2 746	1 184
		남	7 534	1 279	646	1 544	2 956	1 109
	외국인근로자	계	3 624	498	365	811	1 089	861
		녀	1 148	206	141	333	300	168
		남	2 476	292	224	478	789	693
	결혼이민자	계	3 515	773	634	883	588	637
		녀	3 141	695	586	782	491	587
		남	374	78	48	101	97	50
	유학생	계	4 852	1 465	97	966	2 095	229
		녀	2 369	830	31	537	845	126
		남	2 483	635	66	429	1 250	103
	외국국적동포	계	2 205	228	274	576	865	262
		녀	1 225	130	161	308	501	125
		남	980	98	113	268	364	137
	기타 외국인	계	2 807	434	414	590	1 065	304
		녀	1 586	258	219	322	609	178
		남	1 221	176	195	268	456	126
한국 국적을 취득한 자 (D)	소계	계	2 060	423	365	491	354	427
		녀	1 830	385	329	433	300	383
		남	230	38	36	58	54	44
	혼인귀화자	계	1 596	346	287	394	221	348
		녀	1 545	335	279	383	209	339
		남	51	11	8	11	12	9
기타 사유	계	464	77	78	97	133	79	
	녀	285	50	50	50	91	44	
	남	179	27	28	47	42	35	
외국인 주민 자녀 (E)	소계	계	4 666	1 006	787	1 142	800	931
		녀	2 226	478	375	539	371	463
		남	2 440	528	412	603	429	468
	외국인부모	계	109	32	19	22	18	18
		녀	56	19	9	12	9	7
		남	53	13	10	10	9	11
	외국인-한국인부모	계	4 223	897	704	1 038	727	857
		녀	2 028	423	338	494	339	434
		남	2 195	474	366	544	388	423
	한국인부모1)	계	334	77	64	82	55	56
		녀	142	36	28	33	23	22
		남	192	41	36	49	32	34
외국인주민세대수2)		계	5 480	1 174	985	1 348	922	1 051

주: 2014년 1월 1일 기준, 한국국적을 가지지 않은 자 중 90일 미만 단기체류자 제외

1) '출생시부터 한국인'인 부모 사이에서 출생하였으나 부(또는 모)가 이혼 후 '출생시부터 한국인'이 아닌 자와 재혼한 경우

2) '한국국적을 가지지 않은 자' 중 '결혼이민자'와 '한국국적 취득자'의 세대수

자료: 안전행정부, 「지방자치단체 외국인주민 현황」

<표 1-33> 등록외국인 현황: 국적별(1)

단위: 명

구분	전체		동구		중구		서구		유성구		대덕구	
	여성	남성	여성	남성	여성	남성	여성	남성	여성	남성	여성	남성
2012												
총계	8 052	6 519	1 938	1 202	999	546	1 972	1 354	2 139	2 501	1 004	916
중국	3 180	2 271	912	591	254	166	864	639	869	749	281	126
한국계중국인	737	671	131	97	143	109	194	188	118	123	151	154
베트남	1 388	440	352	76	254	14	297	28	235	232	250	90
필리핀	453	95	97	14	88	10	117	3	71	33	80	35
인도네시아	64	152	18	9	1	1	2	11	37	63	6	68
우즈베키스탄	118	157	34	22	18	13	19	22	27	23	20	77
미국	353	555	51	122	37	41	121	150	120	199	24	43
캄보디아	186	72	45	5	28	3	40	10	31	11	42	43
일본	304	101	73	18	33	2	72	21	84	54	42	6
타이	67	82	21	5	8	3	8	5	19	30	11	39
타이완	227	249	55	49	79	98	52	61	25	31	16	10
스리랑카	13	75	0	2	0	6	1	5	10	17	2	45
몽골	186	172	26	9	10	9	32	27	92	80	26	47
네팔	35	85	6	11	2	3	6	3	13	26	8	42
방글라데시	22	85	0	17	0	1	0	0	21	46	1	21
미얀마	5	33	1	2	0	6	2	3	1	9	1	13
파키스탄	58	121	2	9	0	1	0	6	56	100	0	5
캐나다	77	130	11	21	7	8	27	46	27	46	5	9
인도	93	178	5	3	3	3	7	12	78	158	0	2
기타	486	795	98	120	34	49	111	114	205	471	38	41

자료: 법무부, 「체류외국인통계」

<표 1-34> 등록외국인 현황: 국적별(2)

단위: 명

구분	전체		동구		중구		서구		유성구		대덕구	
	여성	남성	여성	남성	여성	남성	여성	남성	여성	남성	여성	남성
2013												
총계	8,244	6,554	1,989	1,181	977	533	1,974	1,276	2,245	2,592	1,059	972
중국	3,172	2,166	940	572	246	155	828	568	867	725	291	146
한국계중국인	746	738	116	97	150	124	191	189	149	167	140	161
베트남	1,484	451	365	80	248	18	315	18	268	236	288	99
필리핀	483	107	107	10	90	13	125	4	70	32	91	48
인도네시아	87	186	22	17	0	2	6	7	51	73	8	87
우즈베키스탄	108	164	33	35	15	8	23	24	23	23	14	74
미국	348	557	59	110	33	39	113	156	124	214	19	38
캄보디아	205	79	37	0	33	3	43	5	36	25	56	46
일본	310	96	75	20	31	4	74	22	86	45	44	5
타이	76	88	17	4	10	1	19	2	19	24	11	57
타이완	209	231	45	44	72	84	53	63	24	30	15	10
스리랑카	13	69	0	1	0	5	2	4	9	15	2	44
몽골	145	143	24	13	7	5	27	20	71	70	16	35
네팔	40	80	8	12	2	5	9	7	12	23	9	33
방글라데시	25	74	0	17	0	0	1	1	23	41	1	15
미얀마	8	28	3	1	0	4	3	5	0	8	2	10
파키스탄	60	127	4	7	0	1	0	5	52	106	4	8
캐나다	85	121	15	20	11	11	30	43	26	38	3	9
인도	118	191	4	3	3	4	6	11	105	169	0	4
기타	522	858	115	118	26	47	106	122	230	528	45	43

자료: 법무부, 「체류외국인통계」

〈표 1-35〉 등록외국인 현황: 체류자격별(1)

단위: 명

구분	전체		동구		중구		서구		유성구		대덕구	
	여성	남성	여성	남성	여성	남성	여성	남성	여성	남성	여성	남성
2012												
총계	8 052	6 519	1 938	1 202	999	546	1 972	1 354	2 139	2 501	1 004	916
유학	2 092	2 155	782	609	15	23	478	388	705	1 061	112	74
결혼이민	1 681	198	335	38	317	31	436	49	266	46	327	34
거주	1 146	226	300	46	252	58	261	54	150	46	183	22
영주	647	341	126	55	144	87	165	96	125	76	87	27
방문취업	458	516	82	75	91	86	108	145	80	82	97	128
회화	408	404	57	80	51	53	189	167	88	73	23	31
비전문취업	51	756	3	45	4	33	2	63	2	143	40	472
일반연수	327	461	30	38	28	63	94	119	163	224	12	17
방문동거	425	281	85	44	71	50	107	75	84	66	78	46
동반	407	208	31	13	11	11	36	26	324	152	5	6
특정활동	132	377	14	33	5	30	36	111	65	187	12	16
연구	38	231	1	3	0	1	0	10	37	215	0	2
교수	54	148	33	72	1	1	5	8	7	52	8	15
구직	113	69	29	17	1	0	44	24	33	24	6	4
종교	23	30	9	21	1	1	6	6	2	2	5	0
예술흥행	26	23	18	11	3	7	0	0	0	5	5	0
기타	24	95	3	2	4	11	5	13	8	47	4	22

자료: 법무부, 「체류외국인통계」

<표 1-36> 등록외국인 현황: 체류자격별(2)

단위: 명

구분	전체		동구		중구		서구		유성구		대덕구	
	여성	남성	여성	남성	여성	남성	여성	남성	여성	남성	여성	남성
2013												
총계	14 798	8 244	6 554	3 170	1 989	1 181	1 510	977	533	3 250	1 974	1 276
문화예술 (D-1)	1	0	1	0	0	0	0	0	0	0	0	0
유학 (D-2)	4 035	1 970	2 065	1 370	784	586	35	12	23	790	446	344
기술(산업)연수 (D-3)	12	5	7	2	1	1	0	0	0	0	0	0
일반연수 (D-4)	862	411	451	95	46	49	66	20	46	184	95	89
취재 (D-5)	0	0	0	0	0	0	0	0	0	0	0	0
종교 (D-6)	74	31	43	40	15	25	2	1	1	14	8	6
주재 (D-7)	6	0	6	0	0	0	1	0	1	1	0	1
기업투자 (D-8)	32	2	30	0	0	0	4	1	3	3	0	3
무역경영 (D-9)	1	0	1	0	0	0	0	0	0	0	0	0
구직 (D-10)	193	112	81	51	30	21	4	3	1	66	38	28
교수 (E-1)	212	65	147	116	44	72	5	2	3	13	5	8
회화 (E-2)	769	394	375	123	62	61	90	41	49	346	183	163
연구 (E-3)	259	35	224	2	0	2	3	0	3	16	1	15
기술지도 (E-4)	4	0	4	0	0	0	0	0	0	1	0	1
전문직업 (E-5)	1	0	1	0	0	0	1	0	1	0	0	0
예술흥행 (E-6)	36	22	14	20	17	3	4	1	3	2	0	2
특정활동 (E-7)	491	125	366	41	12	29	36	5	31	134	27	107
비전문취업 (E-9)	821	48	773	52	3	49	39	3	36	47	3	44

자료: 법무부, 「체류외국인통계」

2. 가족

Family

<표 2-1> 혼인형태별 혼인구성비

단위: %

연도	전체	초혼 - 초혼		재혼 - 초혼		초혼 - 재혼		재혼 - 재혼		기타
		(남)	(여)	(남)	(여)	(남)	(여)	(남)	(여)	
2000	100.0	83.2		3.4		4.1		9.2		0.1
2001	100.0	80.6		3.7		4.7		10.6		0.4
2002	100.0	80.2		3.5		4.9		11.4		0.0
2003	100.0	79.5		3.4		4.6		12.4		0.1
2004	100.0	77.4		3.7		4.8		13.5		0.6
2005	100.0	77.2		3.9		5.1		13.6		0.2
2006	100.0	80.3		3.6		4.7		11.2		0.2
2007	100.0	80.8		3.8		4.9		10.4		0.1
2008	100.0	78.2		4.7		5.1		11.9		0.2
2009	100.0	78.4		4.6		5.1		11.8		0.0
2010	100.0	80.1		4.4		4.7		10.7		0.1
2011	100.0	80.3		4.5		5.2		10.0		0.0
2012	100.0	81.2		5.0		3.8		10.0		0.0
2013	100.0	81.7		5.0		3.4		9.8		0.0
동구	100.0	76.8		6.9		4.2		12.1		0.1
중구	100.0	80.5		4.8		3.0		11.6		0.0
서구	100.0	83.6		4.3		3.6		8.4		0.0
유성구	100.0	86.5		3.5		2.9		7.2		0.0
대덕구	100.0	76.9		7.3		3.3		12.4		0.1

자료: 통계청, 「인구동태통계연보」

<표 2-2> 혼인건수 및 조혼인률

단위: 건수, 천명당

연도	혼인건수	조혼인률 ¹⁾
2000	9 664	7.0
2001	9 505	6.8
2002	9 131	6.5
2003	8 973	6.3
2004	8 857	6.2
2005	9 035	6.2
2006	9 502	6.5
2007	9 684	6.6
2008	9 499	6.4
2009	8 885	6.0
2010	9 351	6.3
2011	9 726	6.5
2012	9 745	6.5
2013	9 621	6.3

주: 국외 포함

1) $\frac{\text{혼인건수}}{\text{해당연도인구}} \times 1,000$

자료: 통계청, 「인구동태통계연보」

<표 2-3> 직업별 혼인

단위: 건

구분	아내	남편
2013		
전체	9 584	9 621
관리자	139	687
전문가 및 관련 종사자	2 288	2 526
사무종사자	1 948	2 037
서비스종사자	1 126	1 454
판매종사자	182	530
농림어업 숙련종사자	11	50
기능원 및 관련 기능종사자	60	598
장치, 기계조작 및 조립종사자	26	591
단순노무종사자	63	311
무직, 학생, 가사	3 685	568
기타 및 미상	56	269

자료: 통계청, 「인구동태통계연보」

<표 2-4> 아내 및 남편의 연령별 혼인율

단위: 해당연령 천명당

연령(세)	아내	남편
2013		
일반혼인율	15.0	15.2
15~19	1.7	0.5
20~24	15.8	5.2
25~29	81.9	49.5
30~34	49.3	65.1
35~39	12.7	22.2
40~44	5.0	7.9
45~49	4.0	4.8
50~54	2.8	3.7
55~59	1.8	2.9
60~64	1.0	1.7
65~69	0.5	1.6
70~74	0.1	0.8
75 +	0.1	0.6

자료: 통계청, 「인구동태통계연보」

<표 2-5> 초혼연령별 혼인

단위: 건

연령(세)	아내	남편
2013		
전체	8 150	8 346
~14	-	-
15~19	90	28
20~24	778	291
25~29	3 875	2 524
30~34	2 775	3 890
35~39	505	1 179
40~44	90	322
45~49	21	79
50~54	8	21
55~59	3	7
60~64	3	2
65~69	2	-
70~74	-	2
75 +	-	1
미상	-	-

자료: 통계청, 「인구동태통계연보」

<표 2-6> 평균 초혼, 이혼 및 재혼연령

단위: 세

연도	평균초혼연령		평균이혼연령		평균재혼연령	
	여성	남성	여성	남성	여성	남성
2000	26.31	28.92	36.54	39.66	37.72	41.77
2001	26.66	29.28	36.71	39.98	37.33	41.19
2002	26.93	29.51	36.85	40.18	37.64	41.46
2003	27.16	29.81	37.66	40.80	37.68	42.36
2004	27.52	30.21	38.26	41.49	39.02	43.16
2005	27.68	30.49	38.50	41.92	39.22	43.50
2006	27.85	30.65	38.75	42.00	39.55	44.05
2007	28.10	30.76	38.98	42.56	39.75	44.90
2008	28.42	31.09	40.24	43.62	40.16	44.52
2009	28.80	31.31	40.45	43.95	40.82	45.09
2010	29.02	31.59	41.16	44.69	41.51	45.41
2011	29.24	31.57	41.61	45.10	41.87	45.85
2012	29.48	31.83	42.27	45.32	42.25	45.53
2013	29.5	31.9	42.3	45.4	42.4	46.5
동구	29.6	32.1	-	-	-	-
중구	29.7	32.1	-	-	-	-
서구	29.5	31.6	-	-	-	-
유성구	29.7	32.0	-	-	-	-
대덕구	29.2	32.3	-	-	-	-

자료: 통계청, 「인구동태통계연보」

<표 2-7> 부부의 연령별 혼인 및 부부상호간 연령별 혼인

단위: 건

구분		연령						
		-19	20-24	25-29	30-34	35-39	40-44	45-
2000	아내	264	2 542	4 859	976	435	287	261
	남편	57	716	5 178	2 306	663	339	405
2005	아내	87	1 295	4 568	1 532	416	324	313
	남편	30	434	3 416	3 057	882	475	741
2010	아내	62	821	4 516	2 308	692	329	531
	남편	16	301	2 949	3 389	1 352	520	824
2011	아내	61	828	4 593	2 729	721	363	585
	남편	28	282	2 978	3 773	1 302	557	806
2012	아내	138	907	4 198	2 833	750	383	536
	남편	23	298	2 737	3 914	1 413	616	744
2013	아내	91	799	3 964	3 014	785	355	576
	남편	28	297	2 568	4 004	1 370	554	800

	남편의 연령1)	총혼인수	부인의 연령								
			-19	20-24	25-29	30-34	35-39	40-44	45-49	50-55	55-
2013	전체	9 621	128	895	3 951	2 968	740	354	257	173	155
	-19	28	23	4	1	-	-	-	-	-	-
	20-24	297	29	200	55	8	4	1	-	-	-
	25-29	2 568	22	358	1 817	347	23	1	-	-	-
	30-34	4 004	14	207	1 782	1 851	139	9	2	-	-
	35-39	1 370	13	68	232	629	356	63	8	1	-
	40-44	554	25	44	36	102	170	136	30	11	-
	45-49	303	2	11	23	26	37	79	100	20	5
	50-54	238	-	2	5	3	7	54	77	67	23
	55-	259	-	1	-	2	4	11	40	74	127

주: 남편의 거주지역에 따른 혼인수
 자료: 통계청, 「인구동태통계연보」

<표 2-8> 초혼부부의 연령차별 혼인

단위: 건

구분		건수
2013		
전체		7 862
남편 연상	소계	5 344
	1세~2세	2 099
	3세~5세	2 143
	6세~9세	777
	10세 이상	325
동 갑		1 272
아내연상	소계	1 246
	1세~2세	894
	3세~5세	282
	6세~9세	56
	10세 이상	14
미 상		-

자료: 통계청, 「인구동태통계연보」

<표 2-9> 결혼에 대한 견해

단위: %

구분	반드시 해야 한다	하는 것이 좋다	해도 좋고, 하지 않아도 좋다	하지 않는 것이 좋다	하지 말아야 한다	잘 모르겠다
2006						
전체 Total	22.9	45.9	26.9	1.5	0.3	2.4
여성 Female	18.2	42.9	33.9	2.3	0.4	2.4
남성 Male	27.9	49.0	19.6	0.7	0.3	2.5
2008						
전체 Total	21.7	45.1	30.8	1.2	0.2	0.9
여성 Female	18.7	42.2	36.5	1.4	0.4	0.8
남성 Male	24.9	48.2	24.8	1.0	0.1	1.0
2010						
전체 Total	20.2	44.9	30.2	2.2	0.8	1.7
여성 Female	15.5	44.4	35.3	2.1	0.7	2.0
남성 Male	25.1	45.4	25.1	2.2	0.8	1.4
2012						
전체 Total	20.4	41.7	33.2	2.1	0.3	2.3
여성 Female	18.2	36.8	39.1	2.9	0.3	2.7
남성 Male	22.6	46.6	27.2	1.2	0.4	1.9

주: 13세 이상 인구
 자료: 통계청, 「사회조사」

<표 2-10> 결혼문화에 대한 태도

단위: %

구분		전적으로 동의	약간 동의	약간 반대	전적으로 반대
2012					
남녀가 결혼을 하지 않아도 함께 살 수 있다	전체	6.5	36.3	29.4	27.8
	여성	4.4	35.8	28.9	30.9
	남성	8.6	36.8	30.0	24.6
결혼생활은 당사자보다 가족간의 관계가 우선해야한다	전체	7.7	41.6	40.0	10.7
	여성	8.0	42.2	38.9	10.9
	남성	7.5	40.9	41.0	10.5
외국인과 결혼해도 상관없다	전체	15.9	51.1	21.9	11.1
	여성	16.2	49.9	21.8	12.1
	남성	15.6	52.3	22.0	10.0
결혼하지 않고도 자녀를 가질 수 있다	전체	3.8	18.3	33.5	44.3
	여성	2.9	16.6	33.5	47.1
	남성	4.8	20.1	33.6	41.5

주: 13세 이상 인구
 자료: 통계청, 「사회조사」

<표 2-11> 재혼건수 및 재혼비율

단위: 명, %

연도	재혼수		총 혼인에 대한 재혼의 비율	
	여성	남성	여성	남성
2000	1 289	1 223	13,3	12,7
2001	1 454	1 357	15,3	14,3
2002	1 489	1 359	16,3	14,9
2003	1 527	1 423	17,0	15,9
2004	1 617	1 524	18,3	17,2
2005	1 686	1 583	18,7	17,5
2006	1 513	1 410	15,9	14,8
2007	1 487	1 378	15,4	14,2
2008	1 617	1 578	17,0	16,6
2009	1 509	1 464	17,0	16,5
2010	1 432	1 418	15,3	15,2
2011	1 508	1 409	15,5	14,5
2012	1 507	1 347	15,5	13,8
2013	1 427	1 275	14,8	13,3

자료: 통계청, 「인구동태통계연보」

<표 2-12> 재혼연령별 혼인

단위: 건

구분	아내	남편
2013		
전체	1 433	1 275
~14	-	-
15~19	1	-
20~24	21	6
25~29	89	44
30~34	238	114
35~39	280	191
40~44	265	232
45~49	231	224
50~54	170	217
55~59	88	135
60~64	31	52
65~69	11	37
70~74	3	13
75 +	5	10
미상	-	-

자료: 통계청, 「인구동태통계연보」

<표 2-13> 재혼부부의 연령차별 혼인

단위: 건

구분		건수
2013		
전체		944
남편 연상(세)	소계	658
	1세~2세	168
	3세~5세	210
	6세~9세	165
	10세 이상	115
동 갑		86
아내연상(세)	소계	200
	1세~2세	105
	3세~5세	65
	6세~9세	25
	10세 이상	5
미 상		-

자료: 통계청, 「인구동태통계연보」

<표 2-14> 재혼에 대한 견해

단위: %

구분	반드시 해야 한다	하는 것이 좋다	해도 좋고, 하지 않아도 좋다	하지 않는 것이 좋다	하지 말아야 한다	잘 모르겠다
2008						
전체	0.9	21.1	56.8	13.3	2.2	5.6
여성	0.6	18.7	56.1	17.4	2.5	4.7
남성	1.3	23.6	57.6	9.0	1.9	6.6
2010						
전체	1.4	19.5	60.8	7.9	3.3	7.1
여성	1.3	15.9	63.4	8.8	4.1	6.5
남성	1.5	23.2	58.2	6.9	2.4	7.8
2012						
전체	1.5	19.7	59.4	10.2	3.2	6.0
여성	0.8	16.5	59.3	13.4	3.6	6.3
남성	2.1	22.9	59.4	7.0	2.8	5.8

주: 13세 이상 인구
 자료: 통계청, 「사회조사」

<표 2-15> 이혼건수 및 조이혼율

단위: 건, 천명당, %

연도	이혼건수	조이혼율 ¹⁾	결혼건수에 대한 이혼건수 비율 ²⁾
2000	3 653	2.7	37.8
2001	4 058	2.9	42.7
2002	4 336	3.1	47.5
2003	4 923	3.5	54.9
2004	3 942	2.7	44.5
2005	3 328	2.3	36.8
2006	3 287	2.3	34.6
2007	3 449	2.3	35.6
2008	3 236	2.2	34.1
2009	3 433	2.3	38.6
2010	3 189	2.1	34.1
2011	3 067	2.0	31.5
2012	2 938	1.9	30.2
2013	3 003	2.0	31.2

주: 국외 포함

1) $\frac{\text{이혼건수}}{\text{해당연도인구}} \times 1,000$

2) $\frac{\text{이혼건수}}{\text{혼인건수}} \times 100$

자료: 통계청, 「인구동태통계연보」

<표 2-16> 연령별 이혼건수 및 구성비

단위: 건, %

구분	전체 ¹⁾	건수					비율				
		15-19세	20-29세	30-39세	40-49세	50세-	15-19세	20-29세	30-39세	40-49세	50세-
여성											
2000	3 817	19	858	1 714	1 009	217	0,5	22,5	44,9	26,4	5,7
2001	4 201	17	937	1 843	1 125	279	0,4	22,3	43,9	26,8	6,6
2002	4 513	10	957	2 103	1 253	280	0,2	21,2	44,6	27,8	6,2
2003	5 109	10	924	2 259	1 525	391	0,2	18,1	44,2	29,8	7,7
2004	4 049	18	691	1 708	1 277	355	0,4	17,1	42,2	31,5	8,8
2005	3 426	9	583	1 432	1 080	322	0,3	17,0	41,8	31,5	9,4
2006	3 369	9	522	1 481	1 001	356	0,3	15,5	44,0	29,7	10,6
2007	3 487	13	529	1 459	1 116	370	0,4	15,2	41,8	32,0	10,6
2008	3 299	9	449	1 243	1 113	485	0,3	13,6	37,7	33,7	14,7
2009	3 446	7	437	1 319	1 181	502	0,2	12,7	38,3	34,3	14,6
2010	3 189	15	379	1 103	1 147	545	0,5	11,9	34,6	36,0	17,1
2011	3 067	10	367	1 010	1 106	574	0,3	12,0	32,9	36,1	18,7
2012	2 938	10	344	967	1 032	585	0,3	11,7	32,9	35,1	19,9
2013	3 078	3	284	1 003	1 137	651	0,1	9,2	32,6	36,9	21,2
남성											
2000	3 653	3	460	1 545	1 223	422	0,1	12,6	42,3	33,5	11,6
2001	4 058	6	456	1 672	1 436	488	0,1	11,2	41,2	35,4	12,0
2002	4 336	1	468	1 812	1 524	531	0,0	10,8	41,8	35,1	12,2
2003	4 923	0	428	1 992	1 824	679	-	8,7	40,5	37,1	13,8
2004	3 942	3	321	1 495	1 486	637	0,1	8,1	37,9	37,7	16,2
2005	3 328	3	247	1 244	1 261	573	0,1	7,4	37,4	37,9	17,2
2006	3 287	1	243	1 264	1 177	602	0,0	7,4	38,5	35,8	18,3
2007	3 449	0	222	1 240	1 315	672	-	6,4	36,0	38,1	19,5
2008	3 236	3	243	1 002	1 242	757	0,1	7,2	31,0	38,4	23,4
2009	3 433	1	206	1 053	1 334	839	0,0	6,0	30,7	38,9	24,4
2010	3 189	2	159	905	1 222	901	0,1	5,0	28,4	38,3	28,3
2011	3 067	2	144	817	1 190	914	0,1	4,7	26,6	38,8	29,8
2012	2 938	0	122	790	1 096	930	0,0	4,2	26,9	37,3	31,7
2013	3 003	1	138	753	1 202	909	0,0	4,6	25,1	40,0	30,3

주: 1) 미상자 포함

자료: 통계청, 「인구동태통계연보」

<표 2-17> 직업별 이혼

단위: 건

구분	아내	남편
2013		
전체	3 078	3 003
관리자	58	202
전문가 및 관련 종사자	281	359
사무종사자	272	294
서비스 및 판매종사자	784	777
농림어업 숙련종사자	15	31
기능원 및 관련 기능종사자	32	235
장치, 기계조작 및 조립종사자	15	144
단순노무종사자	152	356
무직, 학생, 가사	1 449	549
기타 및 미상	20	56

자료: 통계청, 「인구동태통계연보」

<표 2-18> 이혼부부의 연령별 이혼

단위: 건

남편의 연령	아내의 연령															
	전체	- 14	15 - 19	20 - 24	25 - 29	30 - 34	35 - 39	40 - 44	45 - 49	50 - 54	55 - 59	60 - 64	65 - 69	70 - 74	75 +	미상
2013																
전체	3 003	-	10	112	216	466	517	605	457	340	175	67	20	11	7	-
-14	-	-	-	-	-	-	-	-	-	-	-	-	-	-	-	-
15-19	1	-	1	-	-	-	-	-	-	-	-	-	-	-	-	-
20-24	33	-	2	26	4	1	-	-	-	-	-	-	-	-	-	-
25-29	105	-	1	31	53	19	1	-	-	-	-	-	-	-	-	-
30-34	295	-	-	14	74	187	17	3	-	-	-	-	-	-	-	-
35-39	458	-	3	17	43	165	195	34	-	-	1	-	-	-	-	-
40-44	639	-	1	15	15	65	231	263	41	8	-	-	-	-	-	-
45-49	563	-	2	9	19	21	54	236	189	26	5	2	-	-	-	-
50-54	448	-	-	-	6	8	14	56	188	150	22	3	1	-	-	-
55-59	241	-	-	-	2	-	4	11	32	114	74	4	-	-	-	-
60-64	118	-	-	-	-	-	-	1	6	30	54	26	-	1	-	-
65-69	58	-	-	-	-	-	1	1	1	9	17	23	6	-	-	-
70-74	28	-	-	-	-	-	-	-	-	3	2	7	11	3	2	-
75+	16	-	-	-	-	-	-	-	-	-	-	2	2	7	5	-
미상	-	-	-	-	-	-	-	-	-	-	-	-	-	-	-	-

자료: 통계청, 「인구동태통계연보」

<표 2-19> 아내 및 남편의 연령별 이혼율

단위: 해당연령 천명당

연령(세)	아내	남편
2013		
일반혼인율	4.6	4.8
15~19	0.1	0.0
20~24	1.2	0.6
25~29	4.0	2.0
30~34	7.1	4.8
35~39	9.0	7.4
40~44	9.3	9.1
45~49	8.0	9.0
50~54	5.3	7.1
55~59	3.3	4.9
60~64	2.0	3.6
65~69	1.3	2.5
70~74	0.5	1.5
75 +	0.1	0.8

자료: 통계청, 「인구동태통계연보」

〈표 2-20〉 동거기간별 이혼구성비

단위: 년, %

년도	0-5년 미만	5-10년 미만	10-15년 미만	15-20년 미만	20년 이상	미상
2000	28.5	22.3	19.6	15.4	14.3	-
2001	27.1	22.2	20.1	15.1	15.6	-
2002	26.0	23.3	20.1	15.7	14.9	-
2003	24.2	23.5	19.7	15.0	17.6	-
2004	24.8	21.7	18.6	16.1	18.8	-
2005	24.7	22.2	18.8	15.8	18.6	-
2006	27.2	22.2	18.2	14.1	18.3	-
2007	24.2	22.1	18.4	15.6	19.9	-
2008	26.8	18.4	17.1	14.9	22.9	-
2009	25.3	18.1	16.6	16.8	23.3	-
2010	24.0	17.8	17.5	16.5	24.1	-
2011	25.3	17.4	15.9	15.2	26.2	-
2012	24.0	17.9	15.0	14.8	28.3	-
2013	24.2	19.0	15.1	15.8	25.9	-

자료: 통계청, 국가통계포털(<http://kosis.kr>)

<표 2-21> 이혼사유별 이혼건수 및 구성비

단위: 건, %

연도	전체	배우자 부정	정신적·육체적 학대	가족간 불화	경제문제	성격차이	건강문제	기타	미상
2000	3 653	174	142	718	453	1 702	29	428	7
2001	4 058	251	172	854	487	1 752	25	489	28
2002	4 336	332	217	518	598	2 215	18	433	5
2003	4 923	336	180	577	859	2 427	19	520	5
2004	3 942	280	205	419	583	1 885	27	468	75
2005	3 328	280	149	296	503	1 555	23	474	48
2006	3 287	259	145	275	477	1 634	23	404	70
2007	3 449	245	164	234	486	1 576	18	633	93
2008	3 236	250	162	228	457	1 497	18	575	49
2009	3 433	321	175	241	670	1 483	15	516	12
2010	3 189	233	141	249	370	1 456	21	695	24
2011	3 067	229	108	243	377	1 346	21	716	27
2012	2 938	195	101	202	404	1 388	29	596	23
2013	3 003	196	100	183	359	1 646	14	495	10
백분율									
2000	100.0	4.8	3.9	19.7	12.4	46.6	0.8	11.7	0.2
2001	100.0	6.2	4.2	21.0	12.0	43.2	0.6	12.1	0.7
2002	100.0	7.7	5.0	11.9	13.8	51.1	0.4	10.0	0.1
2003	100.0	6.8	3.7	11.7	17.4	49.3	0.4	10.6	0.1
2004	100.0	7.1	5.2	10.6	14.8	47.8	0.7	11.9	1.9
2005	100.0	8.4	4.5	8.9	15.1	46.7	0.7	14.2	1.4
2006	100.0	7.9	4.4	8.4	14.5	49.7	0.7	12.3	2.1
2007	100.0	7.1	4.8	6.8	14.1	45.7	0.5	18.4	2.7
2008	100.0	7.7	5.0	7.0	14.1	46.3	0.6	17.7	1.5
2009	100.0	9.4	5.1	7.0	19.5	43.2	0.4	15.0	0.3
2010	100.0	7.3	4.4	7.8	11.6	45.7	0.7	21.8	0.8
2011	100.0	7.5	3.5	7.9	12.3	43.9	0.7	23.3	0.9
2012	100.0	6.6	3.4	6.9	13.8	47.2	1.0	20.3	0.8
2013	100.0	6.5	3.3	6.1	12.0	54.8	0.5	16.5	0.3

자료: 통계청, 「인구동태통계연보」

<표 2-22> 미성년자녀수별 이혼

단위: 건

년도	계	없음	1명	2명	3명이상	미상
2013	3 003	1 336	817	715	135	-

자료: 통계청, 「인구동태통계연보」

<표 2-23> 이혼에 대한 견해

단위: %

구분	어떤 이유라도 이혼은 안된다	이유가 있더라도 가급적 이혼을 해서는 안된다	경우에 따라 이혼할 수도 있고 하지 않을 수도 있다	이유가 있으면 이혼하는 것이 좋다	모르겠음
2008					
전체	16.4	44.3	31.0	7.1	1.2
여성	15.5	40.4	34.2	9.1	0.7
남성	17.3	48.4	27.7	4.9	1.7
2010					
전체	14.3	40.4	34.8	8.5	2.0
여성	11.2	37.4	39.6	9.9	1.8
남성	17.4	43.5	29.8	7.1	2.2
2012					
전체	13.8	36.0	35.3	11.7	3.2
여성	11.4	30.6	41.1	13.4	3.5
남성	16.2	41.6	29.4	10.0	2.9

주: 13세 이상 인구
 자료: 통계청, 「사회조사」

〈표 2-24〉 다문화 혼인·이혼·출생

단위: 건, 명

구분	2009	2010	2011	2012
다문화 혼인	812	813	666	583
다문화 이혼	262	263	275	263
다문화 출생	447	448	543	566

주: 귀화/인지에 의한 국적취득자와 외국국적자가 포함된 '다문화가족'의 '인구(개인)'별 작성

부부 중 국내주소지 기준 집계(부부가 모두 국내주소인 경우 남편의 주소지 기준)

출생의 경우 출생자의 주소지 기준 집계

혼인 및 이혼은 신고연도 기준으로 작성

출생은 발생연도 기준

자료: 통계청, 국가통계포털(<http://kosis.kr>)

<표 2-25> 외국인과의 혼인

단위: 건, %

구분	전체	동구	중구	서구	유성구	대덕구
2012						
남편-혼인건수	9 745	1 673	1 558	3 194	2 089	1 231
한국인 남편 + 외국인 아내	475	100	95	127	75	78
비율	4.9	6.0	6.1	4.0	3.6	6.3
아내-혼인건수	9 872	1 816	1 633	3 359	1 848	1 216
한국인 아내 + 외국인 남편	95	13	23	27	21	11
비율	1.0	0.7	1.4	0.8	1.1	0.9
2013						
남편-혼인건수	9,621	1,640	1,485	3,162	2,068	1,266
한국인 남편 + 외국인 아내	436	106	82	108	55	85
비율	4.5	6.5	5.5	3.4	2.7	6.7
아내-혼인건수	9,584	1,659	1,524	3,423	1,739	1,239
한국인 아내 + 외국인 남편	101	13	13	39	22	14
비율	1.1	0.8	0.9	1.1	1.3	1.1

주: '남편-혼인건수', '한국인 남편+외국인 아내'는 행정구역을 남편의 주소지를 기준으로 집계
 '아내-혼인건수', '한국인 아내+외국인 남편'은 행정구역을 아내의 주소지를 기준으로 집계

자료: 통계청, 국가통계포털(<http://kosis.kr>)

<표 2-26> 외국인 아내의 국적별 혼인

단위: 건

국적	2009	2010	2011	2012	2013
전체	693	691	545	475	436
중국(중화인민공화국)	247	187	165	138	133
베트남	290	304	165	135	126
필리핀	54	83	92	113	77
캄보디아	24	53	38	23	26
일본	23	13	15	11	14
미국(미합중국)	8	8	13	8	11
대만(타이완)	3	7	5	3	7
우즈베키스탄공화국	7	8	11	9	7
태국(타이)	6	5	7	2	6
인도네시아	3	0	4	1	5
네팔	4	3	6	2	5
캐나다	3	1	1	5	4
키르기스스탄	0	3	8	5	3
러시아	4	2	3	3	3
오스트레일리아(호주)	1	2	0	1	2
말레이시아	0	0	0	0	1
몽골	9	5	6	6	1
리오스	1	1	2	5	0
카자흐스탄	1	0	0	0	0
뉴질랜드	0	1	1	0	0
기타 및 미상	5	5	3	5	5

자료: 통계청, 국가통계포털(<http://kosis.kr>)

<표 2-27> 외국인 남편의 국적별 혼인

단위: 건

국적	2009	2010	2011	2012	2013
전체	111	109	106	95	101
미국(미합중국)	27	21	29	25	20
중국(중화인민공화국)	34	24	22	22	19
일본	18	19	15	17	14
뉴질랜드	0	4	5	2	7
캐나다	10	10	8	7	5
오스트레일리아(호주)	2	4	1	3	5
대만(타이완)	1	1	4	2	4
영국	1	4	5	2	4
프랑스	1	0	1	2	3
독일	2	2	0	1	2
스위스	0	2	3	1	2
필리핀	1	1	0	0	1
파키스탄	2	1	1	0	1
이탈리아(이태리)	0	2	0	0	1
베트남	0	2	0	3	0
네팔	0	0	0	0	0
인도(인디아)	0	2	0	0	0
스리랑카	0	0	0	0	0
방글라데시	2	0	0	1	0
네덜란드	1	0	2	1	0
기타 및 미상	9	10	10	6	13

자료: 통계청, 국가통계포털(<http://kosis.kr>)

<표 2-28> 혼인종류별 외국인 아내와의 혼인

단위: 건

구분	한국인 남편의 혼인종류		
	계	초혼	재혼
2013			
전체	436	295	141
동구	106	73	33
중구	82	57	25
서구	108	71	37
유성구	55	40	15
대덕구	85	54	31

주: 미상 포함

자료: 통계청, 「인구동태통계연보」

<표 2-29> 혼인종류 및 외국인 국적별 혼인

단위: 건

외국인 아내의국적	한국인 남편의 혼인종류					
	계	초혼	재혼			미상
			계	사별후	이혼후	
2013						
계	436	295	141	7	134	-
중국	133	78	55	4	51	-
베트남	126	86	40	2	38	-
필리핀	77	54	23	1	22	-
일본	14	12	2	-	2	-
캄보디아	26	20	6	-	6	-
미국	11	9	2	-	2	-
태국	6	6	-	-	-	-
우즈베키스탄	7	3	4	-	4	-
기타	36	27	9	-	9	-
외국인 남편의국적	한국인 아내의 혼인종류					
	계	초혼	재혼			미상
			계	사별후	이혼후	
2013						
계	101	81	19	-	19	1
미국	20	15	5	-	5	-
중국	19	11	8	-	8	-
일본	14	11	2	-	2	1
캐나다	5	5	-	-	-	-
호주	5	5	-	-	-	-
베트남	-	-	-	-	-	-
영국	4	4	-	-	-	-
프랑스	3	2	1	-	1	-
기타	31	28	3	-	3	-

자료: 통계청, 「인구동태통계연보」

<표 2-30> 국적별 외국인과의 이혼

단위: 건

외국인 아내의 국적									
구분	계	중국	베트남	필리핀	일본	우즈벡	캄보디아	태국	기타
2013									
전체	166	80	49	14	*	*	*	*	11
동구	40	21	15	*	*	*	*	*	*
중구	39	20	9	*	*	*	*	*	6
서구	39	14	15	*	*	*	*	*	*
유성구	24	11	*	*	*	*	*	*	*
대덕구	24	14	*	*	*	*	*	*	*

외국인 남편의 국적								
구분	계	일본	중국	미국	파키스탄	캐나다	타이완	기타
2013								
전체	35	13	14	*	*	*	*	*
동구	10	*	6	*	*	*	*	*
중구	*	*	*	*	*	*	*	*
서구	8	*	*	*	*	*	*	*
유성구	6	*	*	*	*	*	*	*
대덕구	6	*	*	*	*	*	*	*

*: 5건 이하

자료: 통계청, 「인구동태통계연보」

〈표 2-31〉 이혼사유별 외국인과의 이혼

단위: 건

외국인 아내와 한국인 남편의 이혼사유

연도	계	배우자 부정	정신적 육체적 학대	가족간 불화	경제 문제	성격 차이	건강 문제	기타	미상
2013	166	5	3	8	7	68	2	70	3

외국인 남편과 한국인 아내의 이혼사유

연도	계	배우자 부정	정신적 육체적 학대	가족간 불화	경제 문제	성격 차이	건강 문제	기타	미상
2013	35	1	-	3	2	17	1	10	1

주: 한국인 남편 및 한국인 아내의 주소지 기준
 자료: 통계청, 「인구동태통계연보」

<표 2-32> 다문화가구원을 위한 지원 사항: 1순위

단위: %, n=11,012

구분	직업훈련 및 취업알선	기초 생활보장 등 경제적 지원	사회적응을 위한 한글/문화 교육서비스	다문화가구에 대한 편견을 없애는 사회분위기 조성	다문화가구 아동의 학교적응을 위한 노력	잘모름	기타	
2013								
전체	32.5	28.2	18.4	16.5	4.1	0.2	0.1	
성별	여성	32.1	28.3	18.6	16.2	4.7	0.1	0.0
	남성	33.0	28.2	18.2	16.8	3.4	0.2	0.1
연령별 (세)	15-19	34.7	28.5	17.1	14.2	4.9	0.6	0.0
	20-29	30.9	28.4	19.2	16.5	4.8	0.0	0.1
	30-39	31.6	26.2	19.5	18.5	3.8	0.2	0.2
	40-49	32.8	28.1	17.7	17.7	3.5	0.2	0.0
	50-59	33.7	27.5	17.5	17.0	4.1	0.1	0.1
	60-	32.1	30.1	19.2	14.4	4.0	0.2	0.0
학력별	초졸이하	33.6	28.8	19.8	13.2	4.3	0.3	0.0
	중졸	33.5	29.1	18.9	14.3	4.0	0.1	0.1
	고졸	33.0	29.5	18.2	15.2	3.9	0.2	0.0
	대졸이상	31.7	27.0	18.3	18.6	4.2	0.1	0.1
구별	동구	31.4	35.5	19.0	11.1	2.9	0.1	0.0
	중구	30.2	31.9	16.8	16.2	4.5	0.3	0.1
	서구	30.9	26.2	18.7	18.8	5.2	0.1	0.1
	유성구	32.8	24.2	21.5	17.6	3.8	0.0	0.0
	대덕구	39.1	23.5	16.3	17.7	3.2	0.3	0.0
직업별	전문관리	30.1	15.3	22.7	26.5	5.0	0.3	0.2
	사무	30.2	29.3	19.8	16.5	3.9	0.1	0.1
	서비스판매	36.4	29.6	14.7	15.3	3.8	0.1	0.0
	농어업	36.8	38.7	12.2	11.2	1.2	0.0	0.0
	기능노무	31.0	30.4	19.4	15.1	4.0	0.1	0.0
	학생	32.8	28.0	19.2	15.2	4.3	0.3	0.1
	주부	31.7	28.8	18.4	16.9	4.1	0.1	0.0
	무직/기타	32.1	27.4	19.4	16.8	4.2	0.1	0.0
소득별 (만원)	-100	30.9	28.8	21.2	15.0	4.0	0.2	0.0
	100-199	31.8	31.0	19.2	14.0	3.9	0.1	0.0
	200-299	32.2	31.0	18.3	15.2	3.3	0.0	0.0
	300-399	30.2	27.3	20.1	18.4	3.9	0.0	0.0
	400-499	32.5	26.1	19.3	18.7	3.3	0.2	0.0
	500-599	34.7	21.3	18.3	22.3	3.2	0.2	0.0
	600-	38.1	17.4	15.2	24.4	4.3	0.5	0.0

자료: 대전광역시, 「사회조사」

〈표 2-33〉 다문화가구원을 위한 지원 사항: 1+2순위

단위: %, n=11,012

구분	직업훈련 및 취업알선	기초 생활보장 등 경제적 지원	사회적응을 위한 한글/문화 교육서비스	다문화가구에 대한 편견을 없애는 사회분위기 조성	다문화가구 아동의 학교적응을 위한 노력	잘모름	기타	
2013								
전체	49.2	45.0	43.1	42.3	18.2	0.2	0.1	
성별	여성	48.7	45.1	43.2	41.7	18.9	0.1	0.1
	남성	49.8	44.8	42.9	42.9	17.4	0.2	0.1
연령별 (세)	15-19	52.3	43.4	44.0	39.1	18.7	0.6	0.0
	20-29	48.8	45.7	43.6	41.4	18.9	0.0	0.1
	30-39	46.5	41.2	45.5	44.8	19.4	0.2	0.3
	40-49	50.7	45.2	42.7	42.6	16.9	0.2	0.0
	50-59	50.4	43.2	42.5	43.2	18.0	0.1	0.1
	60-	47.8	48.7	41.7	41.3	18.1	0.2	0.0
학력별	초졸이하	49.2	47.0	40.9	41.1	18.3	0.3	0.1
	중졸	50.1	47.3	42.8	39.9	17.6	0.1	0.1
	고졸	49.5	46.2	43.0	40.9	18.4	0.2	0.0
	대졸이상	48.8	43.2	43.6	44.1	18.1	0.1	0.1
구별	동구	50.3	53.3	42.0	37.0	15.5	0.1	0.0
	중구	50.5	52.6	36.9	40.7	16.6	0.3	0.2
	서구	46.5	43.3	40.6	45.3	21.4	0.1	0.1
	유성구	49.6	39.6	52.5	41.8	15.6	0.0	0.1
	대덕구	50.3	34.4	46.4	45.8	20.5	0.3	0.1
직업별	전문관리	47.5	31.6	46.2	51.5	18.9	0.3	0.4
	사무	48.8	46.2	42.8	42.1	17.7	0.1	0.1
	서비스판매	52.8	46.9	41.3	40.5	16.1	0.1	0.1
	농어업	55.7	55.1	41.0	37.7	10.4	0.0	0.0
	기능노무	46.9	45.9	43.7	41.5	19.9	0.1	0.0
	학생	50.5	44.0	44.9	40.4	18.4	0.3	0.1
	주부	48.2	45.1	42.8	42.6	19.0	0.1	0.1
	무직/기타	46.9	45.6	42.7	44.2	18.6	0.1	0.0
소득별 (만원)	-100	49.6	46.4	46.6	38.6	15.9	0.2	0.0
	100-199	47.1	47.4	41.2	43.5	18.6	0.1	0.0
	200-299	47.9	47.0	43.8	41.1	18.2	0.0	0.0
	300-399	48.1	43.8	44.4	46.5	16.3	0.0	0.2
	400-499	51.8	43.1	43.5	44.1	14.6	0.2	0.1
	500-599	54.0	39.7	41.3	43.9	18.9	0.2	0.0
	600-	54.5	35.5	36.7	46.9	21.3	0.5	0.0

자료: 대전광역시, 「사회조사」

〈표 2-34〉 가족생활에 대한 만족도

단위: %

구분		2010			2012				
		만족	보통	불만	매우 만족	약간 만족	보통	약간 불만족	매우 불만족
전반적인 가정생활	전체	57.3	39.1	3.5	21.5	35.7	37.9	3.8	1.1
	여성	56.5	39.7	3.9	19.4	36.2	39.2	4.3	1.0
	남성	58.3	38.5	3.2	23.8	35.1	36.5	3.4	1.3
배우자와의 관계	전체	67.6	27.2	5.2	33.2	33.0	26.6	4.8	2.4
	여성	63.3	28.7	8.0	26.7	34.0	28.9	7.1	3.3
	남성	71.9	25.7	2.4	39.8	32.1	24.2	2.5	1.5
자녀와의 관계	전체	75.7	21.5	2.8	36.2	37.8	21.4	3.3	1.3
	여성	74.9	21.5	3.6	34.9	38.7	22.7	2.9	0.9
	남성	76.7	21.4	1.9	37.7	36.9	20.0	3.7	1.7
자기 부모와의 관계	전체	63.0	32.7	4.4	31.4	34.4	28.0	4.7	1.4
	여성	63.9	31.2	4.8	30.0	35.5	28.4	4.6	1.5
	남성	62.0	34.1	3.9	32.9	33.4	27.7	4.7	1.3
배우자 부모와의 관계	전체	54.7	35.2	10.2	23.6	30.8	37.4	6.1	2.1
	여성	48.9	36.2	14.9	18.8	28.8	39.3	9.3	3.8
	남성	60.0	34.2	5.8	27.9	32.6	35.6	3.2	0.6
형제자매와의 관계	전체	54.8	39.1	6.2	22	33.8	37.0	5.1	2.2
	여성	55.6	38.6	5.8	21.6	34.5	36.3	5.6	2.0
	남성	53.8	39.6	6.6	22.3	32.9	37.8	4.5	2.3
배우자의 형제자매와의 관계	전체	44.9	44.7	10.5	17.1	28.3	44.4	7.7	2.4
	여성	41.9	45.2	12.8	14.6	27.6	44.0	10.7	3.0
	남성	47.9	44.1	7.9	19.6	29.1	44.8	4.7	1.8

자료: 통계청, 「사회조사」

<표 2-35> 가족관계 만족도

단위: %, 점, n=11,012

구분		만족	매우 만족		보통	불만	매우 불만족		5점 평균
			매우 만족	약간 만족			약간 불만족	매우 불만족	
2013									
전체		75.3	25.2	50.1	22.7	2.0	1.8	0.2	3.98
성별	여성	73.9	22.7	51.1	23.9	2.2	1.9	0.3	3.94
	남성	76.8	27.9	48.9	21.4	1.8	1.6	0.2	4.03
연령별 (세)	15-19	77.6	28.2	49.4	21.0	1.4	1.3	0.1	4.04
	20-29	77.9	23.0	54.8	20.7	1.4	1.3	0.1	3.99
	30-39	78.8	30.6	48.2	19.3	1.9	1.6	0.3	4.07
	40-49	78.7	30.5	48.2	19.8	1.6	1.4	0.1	4.07
	50-59	78.1	27.2	50.9	20.5	1.5	1.3	0.1	4.04
	60-	64.8	15.5	49.3	31.5	3.8	3.2	0.6	3.76
학력별	초졸이하	58.2	11.2	47.0	37.3	4.5	3.5	1.1	3.64
	중졸	67.0	19.1	47.9	30.4	2.7	2.5	0.2	3.83
	고졸	74.7	21.8	52.9	23.1	2.2	2.0	0.2	3.94
	대졸이상	80.6	31.6	49.0	18.0	1.4	1.2	0.2	4.11
구별	동구	74.7	20.4	54.4	24.2	1.1	0.8	0.2	3.94
	중구	72.8	19.9	52.9	25.9	1.2	1.0	0.2	3.91
	서구	70.2	27.7	42.5	26.1	3.7	3.3	0.3	3.94
	유성구	82.1	23.3	58.8	15.3	2.6	2.4	0.2	4.03
	대덕구	80.3	35.6	44.7	18.9	0.9	0.6	0.2	4.15
직업별	전문관리	81.7	43.4	38.3	16.5	1.8	1.8	0.0	4.23
	사무	81.2	31.9	49.3	17.2	1.6	1.4	0.2	4.11
	서비스판매	76.7	26.3	50.4	21.3	1.9	1.8	0.1	4.01
	농어업	71.3	19.7	51.6	26.9	1.8	1.8	0.0	3.89
	기능노무	72.0	22.3	49.7	25.7	2.4	2.2	0.2	3.92
	학생	79.3	25.5	53.8	19.6	1.2	1.1	0.0	4.04
	주부	74.8	21.1	53.6	23.6	1.6	1.3	0.3	3.94
	무직/기타	63.7	18.6	45.1	32.2	4.2	3.5	0.6	3.77
소득별 (만원)	-100	55.8	11.4	44.4	38.2	6.0	5.0	0.9	3.60
	100-199	61.7	16.8	44.9	34.4	3.9	3.5	0.4	3.74
	200-299	74.3	23.3	51.0	23.5	2.3	2.1	0.2	3.95
	300-399	82.9	31.3	51.6	15.6	1.5	1.3	0.2	4.12
	400-499	87.0	40.0	47.0	12.4	0.6	0.6	0.0	4.26
	500-599	91.1	50.5	40.6	8.6	0.2	0.2	0.0	4.41
	600-	88.2	56.0	32.2	11.4	0.4	0.4	0.0	4.44

자료: 대전광역시, 「사회조사」

<표 2-36> 가사 분담에 대한 견해

단위: %

구분	부인이 전적으로 책임	부인이 주로 하지만 남편도 분담	공평하게 분담	남편이 주로 하지만 부인도 분담	남편이 전적으로 책임
2006 ¹⁾					
전체	5.6	61.1	31.0	1.9	0.4
여성	3.1	58.8	36.1	1.7	0.3
남성	8.2	63.4	25.8	2.2	0.5
2008 ¹⁾					
전체	3.9	58.3	37.4	0.3	0.0
여성	2.3	54.8	42.5	0.5	-
남성	5.7	62.1	31.9	0.2	0.1
2010 ¹⁾					
전체	5.4	53.8	39.5	1.1	0.2
여성	3.5	50.7	44.9	0.8	0.1
남성	7.3	57.1	33.9	1.4	0.3
2012 ²⁾					
전체	4.6	45.8	47.6	1.8	0.3
여성	3.5	42.2	52.3	2.0	-
남성	5.6	49.6	42.7	1.6	0.5

주: 1) 15세 이상을 대상으로 조사

2) 13세 이상을 대상으로 조사

자료: 통계청, 「사회조사」

<표 2-37> 가사 분담 실태(부인)

단위: %

구분	부인이 전적으로 책임	부인이 주로 하지만 남편도 분담	공평하게 분담	남편이 주로 하지만 부인도 분담	남편이 전적으로 책임
2008 ¹⁾					
전체	31.3	56.9	10.3	1.1	0.5
취업	23.4	59.0	16.0	1.6	-
실업 및 비경제활동	37.4	55.3	5.8	0.6	0.9
2010 ¹⁾					
전체	33.6	53.5	11.4	1.0	0.5
취업	29.3	55.5	13.4	1.3	0.4
실업 및 비경제활동	36.5	52.2	10.0	0.8	0.6
2012 ²⁾					
전체	28.5	56.3	12.6	2.5	0.2
취업	22.2	59.9	14.6	2.9	0.4
실업 및 비경제활동	33.3	53.5	11.2	2.1	-

주: 부부 중 부인이 응답한 것임.

1) 15세 이상을 대상으로 조사

2) 19세 이상을 대상으로 조사

자료: 통계청, 「사회조사」

<표 2-38> 가사 분담 실태(남편)

단위: %

구분	부인이 전적으로 책임	부인이 주로 하지만 남편도 분담	공평하게 분담	남편이 주로 하지만 부인도 분담	남편이 전적으로 책임
2008 ¹⁾					
전체	28.0	61.2	9.2	1.3	0.3
2010 ¹⁾					
전체	28.2	57.7	11.5	1.9	0.7
2012 ²⁾					
전체	19.5	61.7	15.5	2.7	0.6

주: 부부 중 남편이 응답한 것임.

1) 15세 이상을 대상으로 조사

2) 19세 이상을 대상으로 조사

자료: 통계청, 「사회조사」

<표 2-39> 가사분담정도

단위: %, n=11,012

구분		부인이 주요하고 남편이 도와준다	부인이 전적으로 책임진다	공평하게 분담한다	남편이 주요하고 부인이 도와준다	남편이 전적으로 책임진다	해당없음
2013							
전체		34.1	32.1	13.0	3.8	0.6	16.5
성별	여성	36.2	27.5	12.9	5.0	0.5	17.9
	남성	31.9	36.9	13.1	2.5	0.7	14.9
연령별 (세)	15-19	8.3	49.7	16.8	5.4	0.2	19.6
	20-29	8.7	35.4	19.9	5.4	0.3	30.2
	30-39	37.3	28.6	15.3	3.4	1.0	14.5
	40-49	49.6	28.0	11.0	3.4	0.9	7.0
	50-59	47.6	31.9	8.4	3.5	0.6	8.0
	60-	31.9	29.8	11.4	3.0	0.3	23.6
학력별	초졸이하	29.8	23.5	11.0	3.1	0.1	32.5
	중졸	33.6	31.5	10.2	3.0	0.4	21.3
	고졸	37.6	34.1	12.6	3.1	0.6	12.1
	대졸이상	32.4	32.3	14.3	4.6	0.7	15.7
구별	동구	34.6	26.0	16.3	3.2	0.3	19.6
	중구	31.5	38.8	11.3	2.1	0.7	15.6
	서구	29.8	34.3	16.8	3.2	0.6	15.2
	유성구	34.6	31.8	7.5	5.7	0.8	19.7
	대덕구	43.7	25.7	11.6	5.6	0.4	13.0
직업별	전문관리 사무	37.6	32.1	12.4	5.0	1.2	11.6
	서비스판매	35.8	33.3	13.4	3.0	0.8	13.7
	농어업	37.0	29.7	12.9	4.5	0.5	15.4
	기능노무	47.5	29.4	6.2	1.7	0.0	15.2
	학생	38.3	30.9	14.1	2.2	1.0	13.5
	주부	7.1	43.8	17.1	5.4	0.3	26.4
	주부	55.6	26.5	9.2	2.5	0.5	5.7
	무직/기타	20.0	30.6	13.7	4.6	0.5	30.6
소득별 (만원)	-100	9.9	13.7	5.2	1.3	0.4	69.5
	100-199	22.3	24.1	12.7	2.0	1.0	37.9
	200-299	31.5	36.6	14.1	2.7	0.7	14.4
	300-399	44.6	36.5	9.4	3.0	0.7	5.8
	400-499	50.6	32.1	7.9	4.4	1.0	4.0
	500-599	53.7	32.5	5.7	3.9	1.3	2.9
	600-	49.6	27.9	10.2	5.7	0.0	6.7

자료: 대전광역시, 「사회조사」

<표 2-40> 노인의 일상생활

단위: %, n=1,765

구분	집 (본인, 가족, 이웃집 등 포함)	경로당, 노인(종합) 복지관, (종합)사회 복지관	근린공원, 산등	교회, 절, 성당 등 종교기관	직장(일터)	노인대학, 평생교육관, 사설문화 센터, 동주민자치 센터 등	동호회 사무실등	기타	
2013									
전체	53.0	25.6	5.7	5.0	3.1	2.7	1.4	3.5	
성별	여성	56.5	26.9	2.7	5.1	1.5	2.5	0.3	4.6
	남성	49.0	24.1	9.2	4.9	4.9	3.0	2.6	2.2
학력별	초졸이하	58.2	29.3	2.9	3.4	1.6	1.3	0.5	2.8
	중졸	47.0	27.3	6.9	7.3	2.3	4.4	1.4	3.4
	고졸	50.9	19.3	10.1	5.3	5.4	2.3	3.1	3.6
	대졸이상	49.0	16.7	6.4	6.0	7.0	5.9	1.4	7.5
구별	동구	55.0	27.3	6.0	4.2	2.3	0.6	0.8	3.8
	중구	60.4	23.6	3.4	2.9	3.8	1.7	1.0	3.2
	서구	51.7	21.7	7.6	5.4	3.2	4.5	1.8	4.1
	유성구	52.5	25.6	5.0	2.5	3.7	3.8	2.8	4.1
	대덕구	40.5	32.5	7.2	10.9	1.9	3.5	1.0	2.4
직업별	전문관리	48.1	9.5	0.0	0.0	29.1	0.0	9.0	4.5
	사무	19.9	0.0	9.5	2.6	30.7	8.7	0.0	28.7
	서비스판매	36.2	8.0	7.8	2.2	28.6	4.3	3.0	9.9
	농어업	72.0	10.5	3.1	0.0	6.4	0.0	0.0	8.1
	기능노무	54.4	4.7	15.8	3.4	11.0	0.6	6.0	4.1
	주부	62.5	21.4	3.6	5.0	0.0	2.2	0.2	5.2
	무직/기타	49.8	33.8	5.1	5.7	0.0	3.1	1.0	1.4
소득별 (만원)	-100	54.5	32.5	3.2	4.5	1.4	2.9	0.3	0.8
	100-199	47.6	18.9	12.6	5.2	4.1	3.5	4.0	4.1
	200-299	50.3	9.3	12.4	8.0	4.7	5.4	5.1	4.7
	300-399	55.0	5.7	7.9	0.0	19.3	0.0	2.5	9.6
	400-499	26.8	7.9	11.3	0.0	36.6	0.0	9.7	7.7
	500-599	5.9	0.0	9.2	0.0	84.9	0.0	0.0	0.0
	600-	32.8	7.5	0.0	0.0	42.1	0.0	0.0	17.7

주: 65세 이상

자료: 대전광역시, 「사회조사」

<표 2-41> 노인의 고충문제

단위: %, n=11,012

구분		경제적 문제	외로움, 고독의 문제	건강문제	사회적 소외	소일거리 부족	자녀와의 갈등	기타
2013								
전체		44.6	21.8	10.4	10.4	8.1	4.6	0.0
성별	여성	43.8	23.0	10.4	10.1	8.0	4.7	0.0
	남성	45.5	20.6	10.5	10.6	8.2	4.5	0.0
연령별 (세)	15-19	35.7	24.4	11.2	14.9	8.2	5.6	0.0
	20-29	39.3	23.1	10.0	14.5	7.4	5.4	0.1
	30-39	50.1	21.6	7.2	9.1	8.2	3.7	0.0
	40-49	45.9	21.7	9.2	10.2	7.8	5.2	0.0
	50-59	47.2	20.5	8.4	9.8	8.9	5.2	0.0
	60-	44.5	21.4	15.4	7.4	8.1	3.1	0.1
학력별	초졸이하	46.8	19.4	18.9	4.4	8.1	2.3	0.2
	중졸	42.9	21.6	11.0	10.6	8.8	5.2	0.0
	고졸	46.4	21.4	9.9	10.1	7.6	4.5	0.0
	대졸이상	43.2	22.6	9.1	11.7	8.3	5.0	0.0
구별	동구	53.4	17.8	9.9	10.8	4.7	3.4	0.0
	중구	44.8	26.1	10.3	8.1	8.2	2.5	0.0
	서구	44.3	24.2	7.8	11.4	7.4	4.8	0.1
	유성구	41.1	18.0	13.4	11.8	9.3	6.2	0.0
	대덕구	39.6	20.3	12.4	9.8	11.4	6.6	0.1
직업별	전문관리	52.8	21.4	7.8	7.5	7.9	2.7	0.0
	사무	45.9	22.0	8.1	11.2	7.4	5.4	0.0
	서비스판매	44.2	20.6	7.4	12.2	9.4	6.1	0.0
	농어업	34.3	22.1	18.7	10.6	10.4	3.9	0.0
	기능노무	51.6	17.6	11.7	8.4	7.3	3.4	0.0
	학생	36.9	24.5	11.0	14.1	8.1	5.1	0.1
	주부	44.8	22.5	12.0	8.9	7.5	4.2	0.0
	무직/기타	44.3	22.7	13.9	7.6	8.4	3.1	0.0
소득별 (만원)	-100	50.9	21.0	14.9	6.0	4.1	3.1	0.1
	100-199	50.6	18.3	11.8	7.8	7.7	3.8	0.0
	200-299	51.6	18.7	11.3	8.4	6.0	4.0	0.0
	300-399	46.2	19.0	8.1	12.2	9.5	4.8	0.0
	400-499	44.4	20.6	7.9	12.5	9.5	5.0	0.0
	500-599	31.1	25.7	6.8	15.0	14.4	7.0	0.0
	600-	54.0	18.8	7.8	8.2	8.2	3.0	0.0

자료: 대전광역시, 「사회조사」

〈표 2-42〉 노후준비 방법

단위: %

구분	준비하고 (되고) 있음	준비하고 (되고) 있지 않음	아직 생각하고 있지 않음	앞으로 준비할 계획	준비능력 부족	자녀에게 의탁
2011						
전체	61.9	38.1	15.6	40.5	36.6	7.3
여성	55.7	44.3	12.8	38.1	40.3	8.8
남성	68.4	31.6	19.7	44.0	31.1	5.1
2013						
전체	65.8	34.2	20.9	36.4	34.6	8.1
여성	62.7	37.3	20.0	35.2	32.5	12.4
남성	69.0	31.0	22.1	37.9	37.3	2.7

준비방법

구분	국민연금	기타 공적연금	사적연금	퇴직금	예·적금 저축성보험	부동산 운용	주식, 채권 등	기타
2011								
전체	51.6	15.0	32.7	8.4	44.3	9.7	3.2	0.3
여성	48.3	17.0	37.2	6.9	45.5	8.6	1.6	0.4
남성	54.4	13.4	28.9	9.7	43.3	10.6	4.5	0.2
2013								
전체	52.9	12.5	33.6	12.6	47.7	10.9	2.8	0.7
여성	46.3	11.5	36.1	12.1	51.4	11.0	2.0	0.6
남성	59.2	13.4	31.3	13.1	44.2	10.8	3.5	0.8

주: 19세 이상 인구, 복수응답

자료: 통계청, 「사회조사」

〈표 2-43〉 노후생활 희망 정도

단위: 점

구분		소득창출 활동	취미/교양활동	종교활동	자원봉사	자기계발	손자녀 양육
2012							
전체		3.45	3.45	3.12	3.01	3.18	2.63
성별	여성	3.40	3.44	3.16	2.99	3.16	2.63
	남성	3.50	3.46	3.08	3.02	3.21	2.62
연령별 (세)	15-19	3.55	3.60	3.06	3.10	3.27	2.62
	20-29	3.61	3.65	3.15	3.18	3.38	2.63
	30-39	3.54	3.55	3.08	3.04	3.29	2.60
	40-49	3.51	3.48	3.15	3.07	3.23	2.60
	50-59	3.47	3.39	3.14	2.97	3.11	2.71
	60-	3.08	3.09	3.12	2.72	2.86	2.60
소득별 (만원)	-100	3.21	3.20	3.01	2.73	2.87	2.36
	100-200	3.37	3.30	3.00	2.84	3.02	2.54
	200-300	3.50	3.45	3.08	2.99	3.19	2.63
	300-400	3.48	3.47	3.14	3.06	3.21	2.67
	400-500	3.50	3.52	3.16	3.06	3.26	2.70
	500-600	3.49	3.59	3.21	3.17	3.36	2.68
	600-	3.54	3.67	3.37	3.23	3.39	2.74
구별	동구	3.55	3.50	3.02	2.93	3.13	2.69
	중구	3.53	3.56	3.03	2.93	3.23	2.63
	서구	3.40	3.40	3.16	3.05	3.19	2.56
	유성구	3.51	3.59	3.32	3.19	3.31	2.68
	대덕구	3.28	3.18	2.97	2.83	3.00	2.62

주: 15세 이상 인구, 5점 척도
 자료: 대전광역시, 「사회조사」

<표 2-44> 노후생활 희망정도: 소득창출 활동

단위: %

구분		하겠다	반드시 하겠다	아마 할 것 같다	그저 그렇다	하지 않겠다	아마 안 할 것이다	절대하지 않겠다
2012								
전체		52,5	14,3	38,2	29,5	18,0	14,4	3,5
성별	여성	50,3	12,5	37,8	31,1	18,6	14,8	3,9
	남성	54,8	16,2	38,6	27,8	17,3	14,1	3,2
연령별 (세)	15-19	56,7	19,5	37,2	27,0	16,3	11,1	5,1
	20-29	59,8	16,6	43,2	27,7	12,5	9,8	2,7
	30-39	55,5	15,8	39,7	30,0	14,6	11,9	2,6
	40-49	54,0	16,0	38,0	30,0	16,0	13,4	2,6
	50-59	54,3	13,5	40,7	28,2	17,5	14,7	2,8
	60-	37,3	6,6	30,6	32,8	30,0	23,9	6,0
소득별 (만원)	-100	41,6	9,6	32,0	32,6	25,8	21,1	4,7
	100-200	49,8	12,9	36,9	28,7	21,6	17,6	4,0
	200-300	55,8	14,8	41,0	27,4	16,8	12,9	3,9
	300-400	53,5	13,3	40,2	30,3	16,1	13,0	3,1
	400-500	53,9	15,5	38,4	30,6	15,5	12,0	3,5
	500-600	52,6	15,9	36,6	30,1	17,3	14,9	2,4
	600-	54,4	20,4	34,0	27,7	17,9	15,0	2,9
구별	동구	56,1	14,6	41,5	31,0	12,9	9,7	3,2
	중구	60,5	10,6	49,9	25,0	14,5	11,1	3,4
	서구	49,9	11,2	38,7	31,5	18,6	16,1	2,5
	유성구	51,7	22,1	29,6	29,0	19,4	15,7	3,6
	대덕구	45,6	14,6	31,0	29,0	25,4	19,0	6,4

주: 15세 이상 인구
 자료: 대전광역시, 「사회조사」

〈표 2-45〉 노후생활 희망정도: 취미/교양 활동

단위: %

구분		하겠다	반드시 하겠다	아마 할 것 같다	그저 그렇다	하지 않겠다	아마 안 할 것이다	절대하지 않겠다
2012								
전체		49,0	14,6	34,4	34,9	16,1	13,6	2,5
성별	여성	49,0	14,5	34,5	34,2	16,8	14,2	2,6
	남성	48,9	14,8	34,2	35,6	15,5	13,0	2,5
연령별 (세)	15-19	56,5	18,6	37,9	32,1	11,4	8,1	3,4
	20-29	57,2	20,0	37,1	32,3	10,5	9,3	1,2
	30-39	53,7	15,4	38,3	33,8	12,4	10,3	2,1
	40-49	50,6	14,8	35,8	34,9	14,5	11,8	2,7
	50-59	45,5	12,2	33,3	38,7	15,8	13,3	2,5
	60-	33,9	8,6	25,3	36,3	29,7	26,1	3,6
소득별 (만원)	-100	36,2	10,7	25,5	39,4	24,4	21,6	2,9
	100-200	41,2	13,0	28,2	36,7	22,1	19,9	2,3
	200-300	51,0	15,2	35,8	31,8	17,2	13,4	3,7
	300-400	49,1	13,5	35,5	37,2	13,7	11,7	2,0
	400-500	52,8	16,0	36,8	32,6	14,6	12,1	2,5
	500-600	55,1	16,2	38,9	34,7	10,1	7,8	2,3
	600-	58,1	19,7	38,4	32,5	9,5	8,1	1,4
구별	동구	49,2	21,1	28,1	34,9	15,9	11,5	4,4
	중구	58,5	12,1	46,4	28,4	13,1	11,8	1,3
	서구	46,4	11,4	34,9	36,8	16,8	15,5	1,4
	유성구	53,0	19,9	33,1	34,5	12,4	10,7	1,8
	대덕구	37,7	9,2	28,6	38,5	23,8	18,3	5,5

주: 15세 이상 인구

자료: 대전광역시, 「사회조사」

<표 2-46> 노후생활 희망정도: 종교활동

단위: %

구분		하겠다	반드시 하겠다	아마 할 것 같다	그저 그렇다	하지 않겠다	절대하지 않겠다	
							아마 안 할 것이다	절대하지 않겠다
2012								
전체		36.5	13.3	23.2	33.0	30.5	23.1	7.3
성별	여성	38.4	14.5	24.0	32.0	29.6	22.4	7.2
	남성	34.5	12.1	22.5	34.1	31.3	23.8	7.5
연령별 (세)	15-19	34.9	10.0	24.9	35.1	30.0	21.3	8.6
	20-29	37.1	11.8	25.2	35.2	27.7	21.4	6.4
	30-39	34.0	12.8	21.1	34.1	32.0	24.7	7.3
	40-49	37.0	14.7	22.3	32.8	30.2	23.2	6.9
	50-59	37.3	12.8	24.5	33.2	29.6	22.9	6.7
	60-	38.1	15.8	22.3	28.9	33.0	24.3	8.7
소득별 (만원)	-100	31.0	12.1	18.8	34.7	34.3	26.3	8.0
	100-200	33.8	13.5	20.4	31.1	35.1	22.4	12.7
	200-300	35.2	12.9	22.3	32.7	32.1	24.2	7.9
	300-400	35.8	13.2	22.7	34.2	29.9	25.1	4.9
	400-500	38.4	11.6	26.8	33.5	28.1	21.9	6.2
	500-600	40.0	12.4	27.6	33.4	26.6	21.4	5.2
	600-	46.5	21.0	25.5	30.4	23.1	15.8	7.3
구별	동구	35.2	11.1	24.1	31.1	33.7	23.1	10.6
	중구	35.0	10.4	24.6	32.5	32.5	22.9	9.6
	서구	34.9	15.0	20.0	35.5	29.5	25.2	4.4
	유성구	45.6	16.9	28.7	30.1	24.4	18.7	5.7
	대덕구	30.8	10.6	20.2	34.5	34.7	25.0	9.7

주: 15세 이상 인구

자료: 대전광역시, 「사회조사」

<표 2-47> 노후생활 희망정도: 자원봉사

단위: %

구분		하겠다	반드시 하겠다	아마 할 것 같다	그저 그렇다	하지 않겠다	희망정도	
							아마 안 할 것이다	절대하지 않겠다
2012								
전체		31.8	5.6	26.2	38.1	30.1	23.5	6.6
성별	여성	31.5	4.8	26.7	37.5	30.9	24.3	6.6
	남성	32.0	6.4	25.6	38.6	29.4	22.7	6.7
연령별 (세)	15-19	37.1	6.5	30.6	37.6	25.3	16.8	8.4
	20-29	37.2	7.5	29.7	40.5	22.3	17.6	4.7
	30-39	32.8	5.7	27.1	38.7	28.5	22.5	6.0
	40-49	34.2	6.2	28.0	38.2	27.6	21.9	5.7
	50-59	29.9	5.3	24.5	37.8	32.3	26.0	6.3
	60-	21.5	2.6	18.9	35.6	42.9	33.4	9.5
소득별 (만원)	-100	21.5	2.4	19.1	36.6	41.9	32.9	9.0
	100-200	24.9	4.4	20.5	40.5	34.5	24.1	10.4
	200-300	31.4	5.5	25.9	37.5	31.1	24.0	7.1
	300-400	33.6	5.0	28.6	38.4	28.1	23.2	4.8
	400-500	34.6	6.8	27.8	36.1	29.3	23.1	6.1
	500-600	37.1	6.8	30.3	39.1	23.8	20.7	3.1
	600-	40.3	9.6	30.6	39.0	20.7	14.6	6.1
구별	동구	30.0	5.6	24.5	37.0	32.9	23.0	9.9
	중구	29.9	3.7	26.2	37.0	33.2	25.8	7.4
	서구	31.7	4.6	27.1	40.7	27.5	23.9	3.7
	유성구	39.6	7.6	32.0	37.1	23.3	18.5	4.8
	대덕구	25.2	7.2	17.9	36.0	38.8	27.8	11.0

주: 15세 이상 인구

자료: 대전광역시, 「사회조사」

<표 2-48> 노후생활 희망정도: 자기계발

단위: %

구분		하겠다	반드시 하겠다		그저 그렇다	하지 않겠다	아마 안 할 것이다	
			반드시 하겠다	아마 할 것 같다			아마 안 할 것이다	절대하지 않겠다
2012								
전체		40.8	8.6	32.2	33.7	25.5	19.9	5.6
성별	여성	40.3	7.8	32.5	33.2	26.5	20.5	6.0
	남성	41.3	9.4	31.9	34.3	24.4	19.2	5.2
연령별 (세)	15-19	44.7	11.8	32.9	32.2	23.1	16.2	6.8
	20-29	49.0	11.7	37.3	32.7	18.3	14.0	4.3
	30-39	45.2	9.4	35.8	34.4	20.4	15.2	5.2
	40-49	42.9	9.5	33.5	33.0	24.1	18.7	5.4
	50-59	37.9	5.8	32.1	34.5	27.6	22.7	4.9
	60-	26.9	4.6	22.3	35.2	38.0	30.7	7.2
소득별 (만원)	-100	27.6	5.4	22.2	36.4	36.0	26.5	9.6
	100-200	33.9	5.5	28.4	34.3	31.8	26.4	5.4
	200-300	42.0	8.9	33.1	32.1	25.9	19.8	6.2
	300-400	41.8	8.9	32.8	33.5	24.7	19.6	5.2
	400-500	44.1	9.2	34.9	34.1	21.8	16.8	5.1
	500-600	46.9	10.9	36.0	34.8	18.3	14.4	3.9
	600-	48.8	13.0	35.8	33.2	18.0	13.5	4.5
구별	동구	36.2	10.0	26.2	38.6	25.2	17.6	7.6
	중구	46.6	6.6	40.0	28.5	24.9	19.4	5.4
	서구	41.4	8.0	33.4	32.3	26.4	21.9	4.5
	유성구	44.5	11.3	33.3	35.5	20.0	15.3	4.7
	대덕구	32.9	6.8	26.1	34.7	32.4	25.3	7.1

주: 15세 이상 인구

자료: 대전광역시, 「사회조사」

〈표 2-49〉 노후생활 희망정도: 손자녀양육

단위: %

구분		하겠다	반드시 하겠다	아마 할 것 같다	그저 그렇다	하지 않겠다	아마 안 할 것이다	절대하지 않겠다
2012								
전체		21.7	4.3	17.4	31.6	46.7	30.1	16.6
성별	여성	22.1	4.2	17.9	31.3	46.7	30.2	16.5
	남성	21.3	4.4	17.0	31.9	46.8	30.1	16.7
연령별 (세)	15-19	22.1	5.1	17.0	32.3	45.6	26.5	19.1
	20-29	22.0	4.4	17.7	31.2	46.7	30.3	16.4
	30-39	19.8	3.6	16.2	33.4	46.8	30.2	16.5
	40-49	21.0	4.2	16.8	31.6	47.4	29.9	17.5
	50-59	24.6	4.7	19.9	31.6	43.8	29.6	14.2
	60-	21.2	4.0	17.2	29.7	49.1	32.6	16.5
소득별 (만원)	-100	12.2	2.2	10.0	34.6	53.2	28.0	25.1
	100-200	20.8	3.8	17.1	28.9	50.3	30.3	19.9
	200-300	23.1	5.2	17.9	29.1	47.8	29.7	18.0
	300-400	22.8	4.4	18.3	31.4	45.9	31.2	14.6
	400-500	22.4	3.8	18.6	34.2	43.4	30.4	13.0
	500-600	22.0	4.6	17.5	33.1	44.9	31.5	13.4
	600-	24.8	5.0	19.9	33.5	41.6	27.3	14.3
구별	동구	24.2	5.7	18.5	33.5	42.3	23.4	18.9
	중구	24.0	3.4	20.6	28.9	47.1	30.1	16.9
	서구	17.7	2.9	14.7	33.2	49.1	33.9	15.2
	유성구	24.6	5.9	18.7	29.4	46.0	29.3	16.7
	대덕구	21.1	4.2	16.9	31.5	47.4	31.3	16.1

주: 15세 이상 인구

자료: 대전광역시, 「사회조사」

<표 2-50> 노후 생활

단위: %, n=11,012

구분		젊어서 하지 못한 취미활동을 하면서	학습과 같은 자아 개발을 위한 활동을 하면서	건강이 허락하는 한 소득창출을 위한 일을 하면서	자원 봉사 와 같은 의미 있는 일을 하면서	종교 활동에 전념하면서	기타
2013							
전체		45.1	19.3	16.4	13.2	5.6	0.2
성별	여성	45.0	19.3	15.0	13.7	6.5	0.2
	남성	45.2	19.3	17.8	12.6	4.6	0.2
연령별 (세)	15-19	49.1	20.5	13.6	12.1	4.3	0.1
	20-29	46.3	20.7	12.6	15.5	4.7	0.0
	30-39	44.6	20.5	17.3	12.6	4.5	0.3
	40-49	45.2	19.6	16.2	13.3	5.1	0.0
	50-59	43.2	19.7	17.6	13.9	5.5	0.0
	60-	44.9	16.4	18.4	11.6	7.7	0.6
학력별	초졸이하	43.4	13.8	21.8	11.1	8.4	1.1
	중졸	48.7	15.1	18.4	11.6	5.5	0.3
	고졸	45.1	18.9	17.3	13.0	5.5	0.0
	대졸이상	44.8	21.5	14.2	14.0	5.1	0.1
구별	동구	45.2	19.5	15.4	14.9	4.8	0.1
	중구	49.0	17.5	18.4	9.9	4.7	0.2
	서구	43.7	20.1	13.9	14.9	6.6	0.5
	유성구	40.6	22.8	16.1	15.0	5.0	0.0
	대덕구	46.9	16.5	18.8	11.1	6.4	0.1
직업별	전문관리	38.7	19.8	19.0	15.2	6.5	0.4
	사무	45.2	20.3	16.3	13.2	4.6	0.0
	서비스판매	45.2	19.9	16.0	14.1	4.4	0.0
	농어업	39.6	24.8	17.6	14.2	3.7	0.0
	기능노무	42.6	15.2	27.1	10.5	4.6	0.0
	학생	47.6	21.2	13.0	13.4	4.4	0.0
	주부	44.4	20.6	13.0	13.9	7.9	0.1
	무직/기타	47.8	16.0	16.6	11.7	6.4	1.0
소득별 (만원)	-100	44.2	15.8	18.0	12.4	8.1	1.0
	100-199	40.7	19.1	21.9	12.3	5.4	0.1
	200-299	42.3	20.4	20.2	12.8	4.1	0.0
	300-399	43.5	20.0	18.5	13.4	3.9	0.3
	400-499	47.9	17.6	18.5	12.0	3.5	0.1
	500-599	47.5	20.5	15.5	10.5	5.7	0.0
	600-	45.1	11.7	20.3	16.1	6.9	0.0

자료: 대전광역시, 「사회조사」

<표 2-51> 노인의 생활비 마련 방법

단위: %, n=1,765

구분		본인 및 배우자 마련	자녀 또는 친척 도움	정부 및 사회단체	기타
2013					
전체		50.6	37.4	8.8	3.2
성별	여성	38.7	47.0	10.4	4.0
	남성	64.5	26.3	7.0	2.3
학력별	초졸이하	30.2	54.1	13.1	2.6
	중졸	57.0	32.0	7.7	3.4
	고졸	74.7	18.4	3.8	3.1
	대졸이상	79.7	12.5	1.6	6.2
구별	동구	44.9	42.8	8.9	3.5
	중구	49.3	39.0	9.6	2.1
	서구	59.6	27.0	9.0	4.3
	유성구	54.7	38.0	3.5	3.8
	대덕구	43.6	42.8	10.9	2.8
직업별	전문관리	95.5	0.0	0.0	4.5
	사무	71.3	0.0	0.0	28.7
	서비스판매	88.7	3.6	0.0	7.7
	농어업	85.8	5.4	0.0	8.8
	기능노무	86.4	6.4	2.7	4.5
	주부	48.4	38.4	8.4	4.8
	무직/기타	40.7	46.9	11.3	1.2
소득별 (만원)	-100	35.6	45.1	18.9	0.4
	100-199	84.6	10.9	0.8	3.6
	200-299	85.0	8.1	1.1	5.8
	300-399	82.9	7.5	0.0	9.6
	400-499	92.3	0.0	0.0	7.7
	500-599	100.0	0.0	0.0	0.0
	600-	82.3	0.0	0.0	17.7

주: 65세 이상

자료: 대전광역시, 「사회조사」

<표 2-52> 노인의 생활비 마련 방법: 구체적 내용, 동거여부

단위: %, n=1,765

구분	구체적 내용				동거여부		
	연금(개인 연금 포함), 퇴직급여	근로소득 및 사업소득	재산소득 (이자, 임대, 배당소득 등)	예금 (적금)	함께 살고 있음	함께 살고 있지 않음	
2013							
전체	50.6	34.4	10.2	4.8	45.4	54.6	
성별	여성	53.0	30.1	12.4	4.5	49.0	51.0
	남성	48.9	37.5	8.7	5.0	37.8	62.2
학력별	초졸이하	41.9	35.6	16.2	6.2	46.8	53.2
	중졸	42.2	42.6	11.6	3.6	44.1	55.9
	고졸	56.1	33.1	6.4	4.5	38.3	61.7
	대졸이상	71.7	19.1	4.2	5.0	48.9	51.1
구별	동구	36.5	49.0	9.2	5.3	39.5	60.5
	중구	54.6	26.9	11.1	7.4	41.8	58.2
	서구	56.5	31.1	7.7	4.6	46.8	53.2
	유성구	61.9	31.6	4.3	2.1	48.2	51.8
	대덕구	37.6	40.9	19.8	1.6	54.7	45.3
직업별	전문관리	9.4	84.2	0.0	6.4	-	-
	사무	4.2	95.8	0.0	0.0	-	-
	서비스판매	5.2	91.4	3.4	0.0	65.1	34.9
	농어업	0.0	96.4	3.6	0.0	0.0	100.0
	기능노무	4.9	92.1	3.0	0.0	50.7	49.3
	주부	59.9	22.6	12.4	5.1	39.5	60.5
	무직/기타	74.5	4.4	13.6	7.4	47.8	52.2
소득별 (만원)	-100	54.0	21.3	14.9	9.8	4.8	95.2
	100-199	54.1	38.7	5.2	2.0	21.7	78.3
	200-299	41.4	44.3	8.9	5.4	69.3	30.7
	300-399	23.7	70.0	6.3	0.0	52.3	47.7
	400-499	26.4	56.7	12.4	4.5	-	-
	500-599	0.0	90.8	9.2	0.0	-	-
	600-	23.3	76.7	0.0	0.0	-	-

주: 65세 이상

자료: 대전광역시, 「사회조사」

<표 2-53> 부모의 생존 및 동거여부, 부모 생활비 주 제공자

단위: %

부모의 생존, 동거 여부 및 부모의 동거자									
구분	부모님 계심	같이 살고 있음	같이 살고 있지 않음						
			부모의 동거자						기타
			장남 또는 맏며느리	그 외의 아들 또는 며느리	딸 또는 사위	부모님만 따로 살고 있음	기타 친척	기타	
2012									
가구주	62.7	7.9	92.1	14.4	10.8	7.4	65.6	0.5	1.3
배우자	68.1	2.3	97.7	13.6	9.2	6.8	67.4	1.5	1.6

부모 생활비 주 제공자						
구분	장남 또는 맏며느리	아들 또는 며느리	딸 또는 사위	모든 자녀 (아들과 딸)	부모 스스로 해결	기타
2012						
가구주	12.3	8.2	1.9	24.6	52.4	0.6
배우자	8.3	9.6	4.9	24.3	52.9	-

주: 부모 중 한 사람이라도 생존해 있는 경우임.
 자료: 통계청, 「사회조사」

〈표 2-54〉 부모 부양에 대한 견해

단위: %

스스로 해결	가족	가족과 정부·사회	정부·사회	기타
11.9	33.0	49.0	6.1	0.0
가족, 가족과 정부·사회 ¹⁾				
장남 또는 맏며느리	아들 또는 며느리	딸 또는 사위	모든 자녀 (아들과 딸)	자식 중 능력있는 자
6.7	4.2	0.7	72.4	16.0

주: 2012년 기준, 13세 이상

1) 부모의 노후 생계를 가족, 가족과 정부·사회가 돌보아야 한다고 응답한 사람

자료: 통계청, 「사회조사」

<표 2-55> 입양 현황(1)

단위: 개소, 명

연도	입양 기관			입양 아동		
	전체	국내	국외	전체	국내	국외
1990	1	1	.	9	9	.
1995	1	1	.	11	11	.
2000	1	1	.	17	17	.
2001	1	1	.	15	15	.
2002	1	1	.	9	9	.
2003	1	1	.	3	3	.
2004	1	1	.	9	9	.
2005	1	1	.	24	24	.
2006	1	1	.	7	7	.
2007	1	1	.	4	4	.
2008	1	1	.	67	67	.
2009	1	1	.	82	82	.
2010	1	1	.	80	80	.
2011	2	2	.	88	88	.
2012	1	1	.	59	59	.

자료: 보건복지부, 「보건복지통계연보」

<표 2-56> 입양 현황(2)

단위: 명

기관명	입양 신청자	입양아동유형						보호유형	
		전체	미혼모 (부)아동 (혼외자포함)	유기 아동	빈곤 가정 아동	한부모 가정 아동	기타	시설 보호 아동	위탁 보호 아동
원영	15	3	2	1				3	
홀트	56	37	34		1	1	1	1	36
동방	43	19	19	-	-	-	-	19	-

기관명	구분	전체	성별		연령별			
			여성	남성	3개월 미만	3개월- 1세미만	1세- 3세미만	3세 이상
원영	전체	3	1	2	-	-	-	3
	비장애	3	1	2				3
	장애	-						
홀트	전체	37	29	8	28	8	-	1
	비장애	37	29	8	28	8		1
	장애	-						
동방	전체	19	9	10	19	-	-	-
	비장애	19	9	10	19	-	-	-
	장애	-	-	-	-	-	-	-

기관명	전체	친자유무		직업별					
		친자유	친자무	자영업 (농·상업)	회사원	공무원 (교사·군인등)	사회사업 종사자	의·약사, 판·검사	기타
원영	3	2	1	-	-	-	1	-	2
홀트	37	14	23	8	16	6	-	1	6
동방	19	5	14	3	12	2	-	-	2

주: 2012년 기준

2013년부터 시·도 현황은 비공개로 전환

자료: 보건복지부, 「2012년도 국내입양현황」

<표 2-57> 입양에 대한 견해

단위: %

구분	자녀를 원하지만 출산이 어려운 경우는 적극 고려해 보겠다	자녀 유무에 상관없이 여건이 허락되면 입양을 하고 싶다	입양하고 싶은 생각이 없다	잘 모르겠다
2012				
전체	25.4	19.5	32.4	22.7
여성	26.7	19.4	30.8	23.1
남성	23.9	19.7	34.1	22.3

입양을 하고 싶지 않은 이유

구분	입양의 필요성을 못 느껴서	경제적으로 부담이 되므로	입양자녀에 대한 사회적 편견 때문에	입양자녀의 근본을 알 수 없으므로	입양자녀에게 실망감을 느낄 수 있으므로	기타
2012						
전체	51.5	25.1	5.7	8.7	7.8	1.2

주: 19세 이상 인구
 자료: 통계청, 「사회조사」

〈표 2-58〉 분거가족: 분거 유무

단위: %, n=11,012

구분		분거가족 있음			분거가족 없음
			배우자	자녀	
2013					
전체		10.4	15.6	84.4	89.6
성별	여성	11.8	33.4	66.6	88.2
	남성	9.9	8.6	91.4	90.1
연령별 (세)	15-29	1.4	59.7	40.3	98.6
	30-39	3.4	76.9	23.1	96.6
	40-49	9.8	28.1	71.9	90.2
	50-59	19.5	9.9	90.1	80.5
	60-	9.1	4.3	95.7	90.9
학력별	초졸이하	7.4	8.6	91.4	92.6
	중졸	11.7	8.6	91.4	88.3
	고졸	11.9	14.4	85.6	88.1
	대졸이상	9.6	19.3	80.7	90.4
구별	동구	7.3	17.5	82.5	92.7
	중구	10.1	11.0	89.0	89.9
	서구	12.6	18.1	81.9	87.4
	유성구	11.5	16.7	83.3	88.5
	대덕구	9.4	12.4	87.6	90.6
직업별	전문관리	17.2	16.3	83.7	82.8
	사무	8.9	13.9	86.1	91.1
	서비스판매	10.8	17.3	82.7	89.2
	농어업	13.7	0.0	100.0	86.3
	기능노무	10.2	8.2	91.8	89.8
	주부	24.2	49.1	50.9	75.8
	무직/기타	8.1	7.5	92.5	91.9
소득별 (만원)	-100	5.5	12.0	88.0	94.5
	100-199	8.3	8.0	92.0	91.7
	200-299	11.5	18.7	81.3	88.5
	300-399	11.1	18.3	81.7	88.9
	400-499	14.8	16.4	83.6	85.2
	500-599	15.0	26.2	73.8	85.0
	600-	18.0	8.6	91.4	82.0

자료: 대전광역시, 「사회조사」

<표 2-59> 분거가족: 분거 이유

단위: %, n=11,012

구분		직장 (직업)	학업 (학교, 취직 준비 등)	군대	자녀교육 지원	가족간 불화 (별거 등)	기타	건강상의 이유 (요양등)
2013								
전체		56.3	27.8	8.9	2.4	2.2	1.5	1.1
성별	여성	71.0	14.6	5.2	1.5	5.0	0.4	2.3
	남성	50.6	32.9	10.3	2.7	1.0	1.9	0.6
연령별 (세)	15-29	83.7	0.0	0.0	0.0	16.3	0.0	0.0
	30-39	86.4	10.0	0.0	3.5	0.0	0.0	0.0
	40-49	32.1	45.7	14.5	4.2	3.1	0.5	0.0
	50-59	51.8	31.4	10.4	1.9	2.1	1.0	1.3
	60-	79.4	9.7	3.0	1.6	1.4	3.3	1.6
학력별	초졸이하	76.5	7.2	4.3	3.7	1.9	0.0	6.3
	중졸	73.3	12.1	4.6	1.5	2.9	3.0	2.7
	고졸	64.4	17.9	10.2	1.3	3.8	1.8	0.6
	대졸이상	42.8	42.3	9.6	3.2	0.8	1.1	0.2
구별	동구	65.7	20.0	6.5	4.7	0.8	0.0	2.4
	중구	56.3	25.5	10.1	0.9	4.9	0.5	1.8
	서구	56.8	27.0	11.0	1.1	2.2	1.3	0.5
	유성구	47.8	39.1	5.6	6.0	0.0	0.6	1.0
	대덕구	58.9	23.2	9.0	0.0	2.9	6.1	0.0
직업별	전문관리	38.5	44.6	7.5	8.7	0.0	0.7	0.0
	사무	43.5	34.0	21.0	0.0	1.5	0.0	0.0
	서비스판매	55.5	29.3	9.2	1.8	3.0	0.0	1.2
	농어업	100.0	0.0	0.0	0.0	0.0	0.0	0.0
	기능노무	56.8	23.1	8.6	0.9	3.5	4.3	2.7
	주부	83.2	5.5	0.0	3.6	3.9	1.6	2.2
	무직/기타	75.8	17.0	2.1	0.0	1.6	2.9	0.7
소득별 (만원)	-100	77.4	9.9	3.9	0.0	4.5	0.0	4.3
	100-199	73.1	8.6	5.1	3.7	4.2	4.7	0.6
	200-299	59.2	21.0	12.3	2.6	2.6	1.1	1.2
	300-399	49.0	39.2	7.7	1.8	0.0	1.3	1.1
	400-499	44.2	38.2	11.6	2.3	2.5	1.2	0.0
	500-599	44.7	42.7	6.5	6.1	0.0	0.0	0.0
	600-	33.8	51.9	14.3	0.0	0.0	0.0	0.0

자료: 대전광역시, 「사회조사」

<표 2-60> 분거가족: 분거지역 및 분거기간

단위: %, n=11,012

구분		거주지역		분거기간					
		국내	국외	6개월 미만	12개월 미만	2년 미만	3년 미만	5년 미만	5년 이상
2013									
전체		93.4	6.6	9.1	23.5	21.8	14.0	10.5	21.2
성별	여성	93.2	6.8	5.4	19.4	23.6	16.3	9.4	25.9
	남성	93.5	6.5	10.5	25.1	21.1	13.1	10.9	19.3
연령별 (세)	15-29	100.0	0.0	0.0	0.0	80.1	0.0	19.9	0.0
	30-39	81.7	18.3	17.6	34.3	19.6	16.9	3.0	8.5
	40-49	95.1	4.9	9.5	34.5	26.0	12.8	7.4	9.8
	50-59	93.3	6.7	8.7	24.5	22.6	17.0	13.8	13.5
	60-	93.6	6.4	8.4	11.7	15.5	9.8	8.2	46.5
학력별	초졸이하	96.7	3.3	3.5	11.4	23.0	9.5	11.8	40.8
	중졸	96.2	3.8	13.1	18.9	11.8	12.5	4.6	39.1
	고졸	95.0	5.0	9.2	25.2	22.8	16.9	7.0	18.8
	대졸이상	91.0	9.0	8.8	25.2	23.4	12.8	14.4	15.4
구별	동구	93.5	6.5	5.5	19.9	14.6	7.9	18.7	33.3
	중구	94.1	5.9	8.4	19.9	14.9	15.5	17.3	23.9
	서구	94.5	5.5	11.5	25.6	29.0	11.5	5.7	16.7
	유성구	92.6	7.4	3.6	24.5	19.2	20.0	10.2	22.5
	대덕구	90.6	9.4	16.1	25.7	25.4	14.7	4.2	13.8
직업별	전문관리	92.3	7.7	3.7	30.4	16.2	8.6	17.8	23.2
	사무	95.9	4.1	14.7	33.6	27.2	9.4	7.6	7.5
	서비스판매	90.7	9.3	7.5	24.7	23.1	23.0	8.5	13.1
	농어업	100.0	0.0	0.0	13.6	17.2	14.1	12.0	43.1
	기능노무	97.2	2.8	16.3	20.5	22.9	15.3	6.0	19.0
	주부	90.6	9.4	1.6	14.0	21.4	16.4	20.4	26.2
	무직/기타	92.8	7.2	7.1	11.4	19.4	6.6	9.1	46.4
소득별 (만원)	-100	91.3	8.7	7.7	14.2	21.2	12.0	9.8	35.2
	100-199	97.5	2.5	11.5	16.9	10.4	10.7	10.2	40.3
	200-299	93.7	6.3	9.1	31.1	23.5	14.6	8.7	13.0
	300-399	92.1	7.9	8.5	22.7	18.8	20.9	15.5	13.6
	400-499	95.9	4.1	6.4	27.6	35.0	15.6	4.3	11.2
	500-599	91.4	8.6	8.5	21.3	18.6	7.3	14.2	30.2
	600-	86.7	13.3	12.9	25.6	27.8	9.5	13.2	11.0

자료: 대전광역시, 「사회조사」

<표 2-61> 저출산 해소를 위한 지원사항

단위: %, n=11,012

구분	영유아 보육/ 교육비 지원확대	임신/ 출산 지원 확대	육아휴직 제도 활성화	유연 근무제 확산	직장내 보육/교육 시설설치 활성화	보육시설 서비스 수준향상	출산/육아 휴직후 노동시장 복귀지원	출산장려 분위기 조성	기타	
2013										
전체	28.4	19.3	17.2	13.6	8.0	5.9	5.5	2.1	0.1	
성별	여성	28.9	18.7	17.7	13.8	7.8	5.3	5.6	2.1	0.1
	남성	27.8	19.8	16.7	13.3	8.2	6.4	5.4	2.1	0.1
연령별 (세)	15-19	29.5	21.2	19.7	9.0	5.8	7.2	5.6	1.5	0.0
	20-29	28.0	19.3	17.8	13.1	7.3	6.2	6.2	1.9	0.2
	30-39	35.5	17.6	14.8	13.1	8.1	4.9	4.5	1.4	0.2
	40-49	29.6	18.1	17.5	13.9	8.3	5.3	5.2	1.8	0.3
	50-59	24.0	19.1	18.7	14.9	9.7	6.2	5.5	2.0	0.0
	60-	26.2	20.8	15.8	14.5	7.4	6.0	5.9	3.3	0.0
학력별	초졸이하	28.8	19.2	14.8	14.8	6.4	6.9	5.9	3.1	0.1
	중졸	26.4	22.9	16.6	12.2	8.5	5.4	5.2	2.8	0.0
	고졸	27.6	18.5	18.5	13.5	8.1	6.4	5.8	1.6	0.0
	대졸이상	29.2	19.1	16.8	13.7	8.1	5.4	5.3	2.2	0.2
구별	동구	34.7	22.8	14.1	10.7	5.9	3.9	6.5	1.4	0.0
	중구	29.7	13.5	15.4	15.9	9.5	7.8	5.4	2.6	0.1
	서구	24.1	17.5	19.5	14.8	8.6	5.6	6.8	2.8	0.2
	유성구	25.5	18.6	21.4	12.6	8.6	6.9	4.6	1.6	0.2
	대덕구	29.9	26.9	14.6	12.5	6.4	4.5	3.5	1.5	0.1
직업별	전문관리 사무	30.5	15.0	15.1	10.8	11.3	8.0	5.1	3.2	0.9
	서비스판매	28.4	18.8	15.6	16.4	8.3	5.7	4.9	1.7	0.1
	농어업	27.6	22.2	17.0	13.5	8.0	4.9	4.9	1.9	0.0
	기능노무	13.4	12.6	28.6	15.4	8.1	15.4	6.5	0.0	0.0
	학생	28.9	16.7	15.8	14.1	10.0	8.0	5.3	1.1	0.0
	학생	29.1	20.5	19.7	10.6	6.1	6.0	5.8	1.9	0.0
	주부	28.8	18.1	18.9	13.3	7.3	5.2	5.9	2.3	0.2
	무직/기타	27.2	19.7	15.2	15.1	8.2	5.3	6.3	3.0	0.1
소득별 (만원)	-100	28.0	18.3	14.5	13.1	8.3	7.5	6.5	3.7	0.0
	100-199	27.9	16.0	15.5	17.9	7.8	6.5	6.5	1.7	0.1
	200-299	32.6	19.3	16.8	13.1	8.7	3.7	3.9	1.8	0.1
	300-399	26.1	19.7	16.8	14.2	9.0	7.0	5.3	1.7	0.1
	400-499	24.4	17.9	16.9	15.7	10.0	7.3	4.2	2.6	0.8
	500-599	25.4	21.8	14.0	15.5	10.1	7.3	3.3	2.7	0.0
	600-	28.3	15.6	17.5	14.3	6.9	7.2	5.9	4.4	0.0
맞벌이	맞벌이	27.8	22.4	16.4	11.8	8.2	6.7	4.2	2.4	0.0
	맞벌이아님	28.2	17.4	15.9	15.4	8.7	6.2	5.6	2.4	0.2

자료: 대전광역시, 「사회조사」

<표 2-62> 선호 장례방법

단위: %

구분		매장	화장후 봉안	화장후 자연장	기타
2013					
전체		13.4	36.5	48.9	1.2
성별	여성	11.5	36.0	51.5	1.0
	남성	15.4	37.0	46.2	1.4
연령	19-29세	6.8	37.1	54.7	1.5
	30-39세	6.8	38.0	55.3	-
	40-49세	8.6	36.9	53.1	1.5
	50-59세	16.9	35.0	46.9	1.2
	60-69세	20.3	39.7	37.5	2.5
	70세 이상	43.9	29.8	25.2	1.0
교육정도	초졸이하	36.8	30.2	31.4	1.5
	중졸	23.5	38.4	37.1	1.1
	고졸	10.1	38.4	49.9	1.5
	대졸이상	8.8	35.9	54.5	0.8
주관적 만족감	만족	11.3	36.7	51.3	0.7
	보통	13.4	35.9	49.2	1.4
	불만족	17.2	37.6	43.7	1.5

주: 19세 이상 인구
 자료: 통계청, 「사회조사」

3. 보육

Childcare

〈표 3-1〉 설립주체별 보육시설 현황

단위: 개소

구분	전체	국·공립	사회복지 법인	법인·단체 등	민간	가정	부모협동	직장
2010	1 535	29	42	18	425	997	2	22
2011	1 599	29	42	18	439	1 044	2	25
2012	1 659	28	41	17	438	1 107	2	26
2013	1 680	28	42	17	437	1 121	4	31
동구	241	5	10	3	97	121	2	3
중구	227	4	6	2	90	120	1	4
서구	557	9	8	5	105	422	0	8
유성구	449	1	11	3	91	330	1	12
대덕구	206	9	7	4	54	128	0	4

자료: 보건복지부, 「보육통계」

〈표 3-2〉 보육시설 아동현황(1)

단위: 명, %

구분		전체	국·공립	사회복지 법인	법인·단체 등	민간	가정	부모협동	직장
2012									
전체	정원	54 343	1 566	3 827	978	25 106	20 473	82	2 311
	전체	48 432	1 481	3 415	862	22 044	18 517	68	2 045
	여성	23 207	701	1 652	432	10 505	8 918	32	967
	남성	25 225	780	1 763	430	11 539	9 599	36	1 078
	이용률	89.1	94.6	89.2	88.1	87.8	90.4	82.9	88.5
동구	정원	9 712	309	1 177	166	5 716	2 148	48	148
	전체	8 564	304	1 023	156	4 943	1 996	34	108
	여성	4 105	152	508	78	2 339	961	19	48
	남성	4 459	152	515	78	2 604	1 035	15	60
	이용률	88.2	98.4	86.9	94.0	86.5	92.9	70.8	73.0
중구	정원	7 960	176	509	116	4 935	2 110	0	114
	전체	7 077	159	432	112	4 334	1 962	0	78
	여성	3 403	76	205	53	2 080	949	0	40
	남성	3 674	83	227	59	2 254	1 013	0	38
	이용률	88.9	90.3	84.9	96.6	87.8	93.0	0.0	68.4
서구	정원	16 457	507	498	318	6 504	7 687	0	943
	전체	14 748	484	465	268	5 814	6 832	0	885
	여성	7 129	229	230	141	2 793	3 316	0	420
	남성	7 619	255	235	127	3 021	3 516	0	465
	이용률	89.6	95.5	93.4	84.3	89.4	88.9	0.0	93.8
유성구	정원	12 846	40	1 121	191	4 329	6 142	34	989
	전체	11 589	40	1 016	163	3 878	5 576	34	882
	여성	5 514	19	483	79	1 866	2 645	13	409
	남성	6 075	21	533	84	2 012	2 931	21	473
	이용률	90.2	100.0	90.6	85.3	89.6	90.8	100.0	89.2
대덕구	정원	7 368	534	522	187	3 622	2 386	0	117
	전체	6 454	494	479	163	3 075	2 151	0	92
	여성	3 056	225	226	81	1 427	1 047	0	50
	남성	3 398	269	253	82	1 648	1 104	0	42
	이용률	87.6	92.5	91.8	87.2	84.9	90.2	0.0	78.6

주: 2012년 12월 31일 현재

자료: 보건복지부, 「2012년 보육통계」

〈표 3-3〉 보육시설 아동현황(2)

단위: 명, %

구분		전체	국·공립	사회복지 법인	법인·단체 등	민간	가정	부모협동	직장
2013									
전체	정원	55 106	1 570	3 878	937	25 057	20 765	180	2 719
	전체	47 163	1 471	3 398	842	21 299	17 775	124	2 254
	여성	22 664	682	1 635	409	10 325	8 476	58	1 079
	남성	24 499	789	1 763	433	10 974	9 299	66	1 175
	이용률	85.6	93.7	87.6	89.9	85.0	85.6	68.9	82.9
동구	정원	9 830	313	1 177	166	5 716	2 213	97	148
	전체	8 311	299	994	153	4 740	1 938	67	120
	여성	4 021	143	468	72	2 309	937	35	57
	남성	4 290	156	526	81	2 431	1 001	32	63
	이용률	84.5	95.5	84.5	92.2	82.9	87.6	69.1	81.1
중구	정원	8 162	176	509	116	4 911	2 287	49	114
	전체	7 164	156	441	111	4 321	2 037	25	73
	여성	3 474	78	211	51	2 083	1 006	8	37
	남성	3 690	78	230	60	2 238	1 031	17	36
	이용률	87.8	88.6	86.6	95.7	88.0	89.1	51.0	64.0
서구	정원	16 513	507	560	277	6 466	7 643	0	1 060
	전체	14 147	490	471	250	5 558	6 428	0	950
	여성	6 837	218	233	128	2 743	3 047	0	468
	남성	7 310	272	238	122	2 815	3 381	0	482
	이용률	85.7	96.6	84.1	90.3	86.0	84.1	0.0	89.6
유성구	정원	13 073	40	1 110	191	4 353	6 194	34	1 151
	전체	11 331	40	1 001	164	3 817	5 313	32	964
	여성	5 386	17	482	77	1 843	2 505	15	447
	남성	5 945	23	519	87	1 974	2 808	17	517
	이용률	86.7	100.0	90.2	85.9	87.7	85.8	94.1	83.8
대덕구	정원	7 528	534	522	187	3 611	2 428	0	246
	전체	6 210	486	491	164	2 863	2 059	0	147
	여성	2 946	226	241	81	1 347	981	0	70
	남성	3 264	260	250	83	1 516	1 078	0	77
	이용률	82.5	91.0	94.1	87.7	79.3	84.8	0.0	59.8

주: 2013년 12월 31일 현재

자료: 보건복지부, 「2013년 보육통계」

〈표 3-4〉 연령별 보육아동 현황(1)

단위: 명

구분		전체	국·공립	사회복지 법인	법인·단체 등	민간	가정	부모협동	직장
2012									
계	계	48 432	1 481	3 415	862	2 2044	18 517	68	2 045
	여	23 207	701	1 652	432	1 0505	8 918	32	967
	남	25 225	780	1 763	430	1 1539	9 599	36	1 078
만0세	계	6 564	43	98	39	935	5 394	0	55
	여	3 106	23	52	15	461	2 532	0	23
	남	3 458	20	46	24	474	2 862	0	32
만1세	계	11 490	215	423	148	3 569	6 878	0	257
	여	5 501	92	224	75	1 704	3 294	0	112
	남	5 989	123	199	73	1 865	3 584	0	145
만2세	계	12 755	328	751	205	5 450	5 612	21	388
	여	6 175	151	352	104	2 589	2 780	13	186
	남	6 580	177	399	101	2 861	2 832	8	202
만3세	계	8 083	315	898	220	5 584	549	12	505
	여	3 883	157	427	97	2 674	272	5	251
	남	4 200	158	471	123	2 910	277	7	254
만4세	계	5 361	333	634	134	3 736	53	19	452
	여	2 560	148	306	78	1 789	25	7	207
	남	2 801	185	328	56	1 947	28	12	245
만5세	계	4 053	232	545	113	2 735	24	16	388
	여	1 920	124	256	61	1 272	12	7	188
	남	2 133	108	289	52	1 463	12	9	200
만6세 이상	계	126	15	66	3	35	7	0	0
	여	62	6	35	2	16	3	0	0
	남	64	9	31	1	19	4	0	0

주: 2012년 12월 31일 현재

자료: 보건복지부, 「2012년 보육통계」

〈표 3-5〉 연령별 보육아동 현황(2)

단위: 명

구분		전체	국·공립	사회복지 법인	법인·단체 등	민간	가정	부모협동	직장
2013									
계	계	47 163	1 471	3 398	842	21 299	17 775	124	2 254
	여	22 664	682	1 635	409	10 325	8 476	58	1 079
	남	24 499	789	1 763	433	10 974	9 299	66	1 175
만0세	계	5 399	45	100	36	753	4 398	16	51
	여	2 545	20	43	15	354	2 081	6	26
	남	2 854	25	57	21	399	2 317	10	25
만1세	계	11 386	206	402	147	3 223	7 044	37	327
	여	5 472	100	188	84	1 577	3 345	20	158
	남	5 914	106	214	63	1 646	3 699	17	169
만2세	계	13 389	338	788	202	5 638	5 949	33	441
	여	6 497	159	403	91	2 780	2 839	15	210
	남	6 892	179	385	111	2 858	3 110	18	231
만3세	계	7 617	291	928	192	5 348	329	6	523
	여	3 657	132	434	96	2 568	179	6	242
	남	3 960	159	494	96	2 780	150	0	281
만4세	계	5 039	287	590	158	3 454	30	23	497
	여	2 412	139	278	64	1 660	18	8	245
	남	2 627	148	312	94	1 794	12	15	252
만5세	계	4 234	291	525	107	2 862	25	9	415
	여	2 034	128	253	59	1 379	14	3	198
	남	2 200	163	272	48	1 483	11	6	217
만6세 이상	계	99	13	65	0	21	0	0	0
	여	47	4	36	0	7	0	0	0
	남	52	9	29	0	14	0	0	0

주: 2013년 12월 31일 현재

자료: 보건복지부, 「2013년 보육통계」

<표 3-6> 어린이집 다문화 아동 현황

단위: 개소, 명

구분	전체	국·공립	사회복지 법인	법인·단체 등	민간	가정	부모협동	직장	
2012									
다문화아동 자원 어린이집	581	19	28	5	246	274	1	8	
다 문 화 아 동 현 황 현 원	계	1 215	31	100	25	635	411	1	12
	여	589	11	56	13	313	190	1	5
	남	626	20	44	12	322	221	-	7
2013									
다문화아동 자원 어린이집	575	18	30	7	259	248	3	10	
다 문 화 아 동 현 황 현 원	계	1 299	52	111	23	731	363	7	12
	여	623	22	61	11	354	168	2	5
	남	676	30	50	12	377	195	5	7

주: 12월 31일 기준

자료: 보건복지부, 「보육통계」

<표 3-7> 특수보육시설 및 이동 수

단위: 개소, 명

구분		영아전담	장애아 전담	장애아 통합	방과후	시간 연장형	휴일	24시간		
2009	시설수	24	5	23	9	239	2	3		
	이동수	정원	1 204	121	1 029	1,217	11 531	384	182	
		현원	1 079	118	886	1 015	10 055	317	155	
	종사자수	285	58	170	114	1 833	37	34		
2010	시설수	25	5	20	8	305	2	3		
	이동수	정원	1 242	121	1 003	1 128	13 502	381	182	
		현원	1 116	111	883	926	1 379	-	166	
	종사자수	289	56	167	108	2 270	39	37		
2011	시설수	24	5	20	7	383	2	4		
	이동수	정원	1 206	121	1 051	1 001	15 923	381	195	
		현원	1 106	114	912	781	14 126	327	188	
	종사자수	290	56	176	93	2 724	29	41		
2012	시설수	23	5	18	5	422	2	4		
	이동수	정원	1 211	121	1 062	863	18 302	390	195	
		현원	1 128	115	979	712	16 641	351	115	
	종사자수	291	56	183	83	3 213	32	32		
2013	시설수	24	5	16	6	395	2	3		
	이동수	정원	1 200	121	955	925	17 795	394	121	
		현원	계	1 119 (1 021)	110 (107)	865 (48)	703 (50)	15 890 (1 979)	349 (0)	116 (14)
			여	514 (468)	35 (32)	401 (15)	350 (33)	7 649 (970)	175 (0)	60 (52)
	남	605 (553)	75 (75)	464 (33)	353 (17)	8 241 (1 009)	174 (0)	56 (50)		
종사자수	296	58	174	87	3 274	47	31			

주: ()는 영아수, 장애아수, 방과후 현원, 시간연장 현원, 휴일 현원, 24시간 현원
 자료: 보건복지부, 「보육통계」

<표 3-8> 설립주체별 보육시설 종사자 현황

단위: 명

연도	전체	국·공립	사회복지 법인	법인·단체 등	민간	가정	부모협동	직장	
2001	2 296	127	401	37	779	873	-	79	
2002	2 611	135	360	61	989	1 001	-	65	
2003	2 453	143	340	92	1 048	761	-	69	
2004	3 261	217	462	52	1 344	1 073	-	113	
2005	3 470	206	398	224	1 455	1 096	-	91	
2006	5 056	243	502	214	2 113	1 847	4	133	
2007	5 431	269	499	155	2 185	2 132	40	151	
2008	6 471	281	507	157	2 569	2 745	6	206	
2009	7 041	287	506	165	2 765	3 055	6	257	
2010	7 843	290	510	149	3 007	3 600	11	276	
2011	8 460	295	518	143	3 170	4 006	11	317	
2012	9 464	290	532	148	3 440	4 689	11	354	
2013	계	9 866	315	564	153	3 648	4 713	28	445
	여	9 566	306	524	144	3 471	4 652	28	441
	남	300	9	40	9	177	61	0	4

자료: 보건복지부, 「보육통계」

<표 3-9> 보육시설 만족도

단위: %, 점, n=11,012

구분	만족	만족		보통	불만	불만		5점 평균	
		매우 만족	약간 만족			약간 불만족	매우 불만족		
2013									
전체		60.1	17.9	42.2	25.7	14.2	12.0	2.2	3.62
성별	여성	72.1	37.1	34.9	18.1	9.8	9.8	0.0	3.99
	남성	59.2	16.6	42.7	26.2	14.5	12.2	2.4	3.59
연령별 (세)	15-29	76.8	56.8	20.0	23.2	0.0	0.0	0.0	4.34
	30-39	58.0	16.5	41.5	27.1	14.9	12.7	2.2	3.57
	40-49	65.7	21.0	44.7	21.7	12.6	10.1	2.5	3.72
	50-59	56.0	0.0	56.0	34.1	9.8	9.8	0.0	3.46
	60-	0.0	0.0	0.0	40.2	59.8	59.8	0.0	2.40
학력별	고졸	58.4	21.3	37.1	33.2	8.4	8.4	0.0	3.71
	대졸이상	60.6	17.1	43.5	23.7	15.8	13.0	2.8	3.59
구별	동구	42.6	11.0	31.6	24.6	32.7	23.8	9.0	3.12
	중구	63.9	14.9	48.9	29.5	6.6	6.6	0.0	3.72
	서구	54.3	11.8	42.5	34.1	11.7	10.1	1.6	3.53
	유성구	70.2	22.5	47.7	15.5	14.3	14.3	0.0	3.78
	대덕구	65.5	30.5	35.1	24.0	10.5	7.3	3.1	3.82
직업별	전문관리	65.5	24.9	40.6	22.2	12.3	10.0	2.3	3.76
	사무	59.1	12.7	46.4	26.6	14.3	12.5	1.8	3.56
	서비스판매	61.8	12.5	49.3	27.4	10.7	10.7	0.0	3.64
	농어업	100.0	0.0	100.0	0.0	0.0	0.0	0.0	4.00
	기능노무	45.4	18.6	26.7	31.2	23.5	16.5	7.0	3.34
	학생	100.0	100.0	0.0	0.0	0.0	0.0	0.0	5.00
	주부	100.0	24.1	75.9	0.0	0.0	0.0	0.0	4.24
	무직/기타	69.4	44.0	25.4	16.4	14.2	14.2	0.0	3.99
소득별 (만원)	-100	73.4	59.8	13.6	26.6	0.0	0.0	0.0	4.33
	100-199	49.7	18.8	30.9	37.0	13.2	9.7	3.5	3.52
	200-299	54.2	17.1	37.1	25.9	19.9	15.7	4.2	3.47
	300-399	60.4	11.3	49.1	26.5	13.1	11.7	1.4	3.57
	400-499	71.4	14.8	56.6	14.7	13.9	13.9	0.0	3.72
	500-599	68.8	20.2	48.6	25.1	6.2	6.2	0.0	3.83
	600-	76.2	33.5	42.7	15.4	8.4	8.4	0.0	4.01

자료: 대전광역시, 「사회조사」

<표 3-10> 보육시설 선택 시 고려사항: 1순위

단위: %, n=11,012

구분	보육(교육) 시설의 교육내용	주위의 평판	운영시간	주변 환경 및 안전시설	비용	집과의 거리	국공립 여부	기타	해당사항 없음	
2013										
전체	32.3	15.5	11.5	10.4	8.2	4.6	3.3	0.1	14.1	
성별	여성	32.0	16.1	12.1	10.2	8.4	4.4	3.1	0.1	13.6
	남성	32.7	14.8	10.9	10.6	8.1	4.9	3.4	0.1	14.7
연령별 (세)	15-19	29.4	16.0	13.7	8.5	6.6	3.6	2.7	0.0	19.3
	20-29	30.4	14.7	11.6	11.0	7.8	4.3	2.9	0.0	17.2
	30-39	37.9	14.6	10.0	12.1	7.3	6.2	3.6	0.2	8.0
	40-49	34.2	17.6	11.8	11.5	7.1	5.0	3.7	0.1	9.1
	50-59	31.5	15.6	11.7	11.1	10.3	4.7	3.2	0.1	11.9
	60-	29.9	14.1	11.1	7.9	9.1	3.9	3.1	0.1	20.8
학력별	초졸이하	29.0	12.6	9.3	8.2	10.0	3.6	2.3	0.0	24.9
	중졸	29.6	15.3	12.2	8.2	8.6	4.1	3.4	0.1	18.6
	고졸	31.1	14.9	12.4	11.3	8.6	4.5	3.2	0.1	13.8
	대졸이상	34.3	16.4	11.1	10.6	7.6	5.0	3.5	0.1	11.3
구별	동구	38.2	13.9	8.8	9.6	9.1	4.0	3.6	0.1	12.7
	중구	34.9	12.8	9.3	10.1	9.4	6.1	4.0	0.1	13.2
	서구	31.2	16.8	14.0	10.9	7.6	4.1	2.1	0.2	13.0
	유성구	29.1	16.6	10.7	12.9	6.8	4.7	3.5	0.0	15.7
	대덕구	27.8	17.3	14.0	8.0	8.4	4.1	3.5	0.0	16.8
직업별	전문관리	41.1	10.3	4.6	14.3	6.5	10.0	3.9	0.3	8.9
	사무	35.9	17.8	10.1	9.8	7.5	3.5	3.6	0.0	11.6
	서비스판매	29.7	18.5	15.0	10.4	9.5	3.9	3.5	0.0	9.5
	농어업	19.9	15.7	17.2	8.2	7.8	8.6	0.0	0.0	22.6
	기능노무	33.6	12.4	11.1	11.1	10.0	5.3	3.4	0.1	13.1
	학생	28.3	15.7	13.1	9.1	6.0	4.5	3.0	0.0	20.2
	주부	34.7	15.2	10.3	11.7	8.4	5.2	3.1	0.2	11.3
	무직/기타	29.3	13.0	10.7	8.5	8.8	3.6	2.7	0.1	23.3
소득별 (만원)	-100	31.7	12.6	8.3	8.4	8.6	4.1	3.1	0.2	23.0
	100-199	28.4	14.3	12.0	11.2	8.1	3.9	3.4	0.3	18.5
	200-299	34.3	14.8	10.9	11.0	10.1	4.2	3.7	0.0	11.0
	300-399	37.3	16.4	9.9	10.2	8.0	6.8	3.9	0.0	7.6
	400-499	33.7	16.6	11.2	13.2	7.2	4.9	2.4	0.0	10.8
	500-599	32.0	19.2	12.1	9.6	7.4	4.5	5.5	0.0	9.7
	600-	48.5	11.2	4.6	10.7	6.2	6.8	4.6	0.0	7.4

자료: 대전광역시, 「사회조사」

〈표 3-11〉 보육시설 선택 시 고려사항: 1+2순위

단위: %, n=11,012

구분	보육(교육) 시설의 교육내용	주변 환경 및 안전시설	주위의 평판	비용	운영시간	집과의 거리	국공립 여부	기타	해당사항 없음	
2013										
전체		46.7	27.3	26.9	26.1	20.6	14.2	8.5	0.1	14.1
성별	여성	47.2	27.1	27.2	27.0	21.0	13.7	8.1	0.1	13.6
	남성	46.1	27.4	26.5	25.2	20.2	14.8	9.0	0.1	14.7
연령별 (세)	15-19	41.1	23.2	27.5	24.6	23.7	13.2	7.2	0.0	19.3
	20-29	45.2	27.3	24.6	24.5	21.4	12.9	8.4	0.0	17.2
	30-39	53.1	31.3	28.9	24.1	19.5	16.6	8.2	0.3	8.0
	40-49	50.6	30.0	29.0	26.4	21.0	13.7	9.5	0.1	9.1
	50-59	46.9	27.8	27.4	27.9	20.4	15.7	8.5	0.1	11.9
	60-	41.5	23.0	24.3	27.4	19.4	13.3	8.4	0.1	20.8
학력별	초졸이하	40.5	20.1	21.7	28.7	16.8	14.4	7.2	0.1	24.9
	중졸	41.6	24.8	27.8	26.1	21.2	12.8	7.7	0.1	18.6
	고졸	45.8	27.8	26.6	27.0	21.2	13.7	8.9	0.1	13.8
	대졸이상	49.5	28.7	27.9	25.1	20.8	14.9	8.7	0.2	11.3
구별	동구	53.4	23.0	30.8	27.3	20.0	10.9	8.9	0.1	12.7
	중구	50.4	29.3	24.9	27.4	17.1	14.5	8.7	0.1	13.2
	서구	46.6	26.9	26.5	26.3	23.1	14.7	6.5	0.2	13.0
	유성구	43.1	30.9	26.6	20.7	20.9	16.1	9.5	0.0	15.7
	대덕구	38.4	25.5	26.2	28.8	21.8	14.5	10.3	0.1	16.8
직업별	전문관리	56.4	39.3	21.3	18.2	9.4	23.1	10.5	0.3	8.9
	사무	49.7	27.5	29.1	26.6	19.9	12.9	9.4	0.1	11.6
	서비스판매	45.0	26.9	32.8	27.3	26.3	13.0	8.5	0.0	9.5
	농어업	27.0	18.3	22.5	41.2	25.0	20.8	0.0	0.0	22.6
	기능노무	47.8	28.5	23.1	29.6	18.2	15.2	9.7	0.1	13.1
	학생	41.4	23.6	25.9	24.1	23.2	12.6	7.9	0.0	20.2
	주부	50.9	29.1	26.3	27.4	18.7	15.1	8.6	0.2	11.3
	무직/기타	41.3	23.7	23.2	24.1	19.2	13.8	6.9	0.1	23.3
소득별 (만원)	-100	43.0	23.7	23.1	25.6	15.8	13.3	7.4	0.2	23.0
	100-199	42.6	26.8	23.9	25.9	19.9	12.7	9.6	0.3	18.5
	200-299	48.2	27.5	28.5	28.0	19.7	15.1	9.0	0.0	11.0
	300-399	50.0	30.5	28.7	26.7	21.4	17.2	9.5	0.3	7.6
	400-499	46.1	30.1	28.9	28.0	20.9	14.9	8.2	0.0	10.8
	500-599	51.2	27.9	33.7	21.4	22.0	12.7	10.5	0.0	9.7
	600-	61.4	38.7	21.1	18.3	14.3	18.4	10.4	0.0	7.4

자료: 대전광역시, 「사회조사」

<표 3-12> 가장 시급히 해결해야 할 보육문제

단위: %, n=11,012

구분		보육(교육)비 지원 확대	보육(교육) 서비스의 질적수준향상	수요에 맞는 보육(교육) 시설 확충	보육(교육) 시설에 대한 관리감독 강화	적정아동수에 맞게 보육 (교육)교사 확충	육아휴직제도 등의 정착	기타
2013								
전체		25.3	22.8	22.5	15.2	8.9	4.6	0.1
성별	여성	25.8	23.1	22.0	15.0	8.5	4.9	0.0
	남성	24.7	22.6	23.0	15.4	9.5	4.2	0.2
연령별 (세)	15-19	26.9	22.1	23.7	13.4	8.1	5.2	0.0
	20-29	22.8	23.3	24.3	14.8	9.1	5.2	0.1
	30-39	27.2	24.5	18.5	16.5	8.9	4.1	0.0
	40-49	24.4	23.7	23.9	14.9	8.8	3.6	0.2
	50-59	23.0	22.3	23.4	15.9	9.5	5.0	0.2
	60-	28.0	21.3	21.3	15.0	8.9	4.8	0.1
학력별	초졸이하	31.1	19.3	19.0	14.1	9.8	6.5	0.1
	중졸	26.8	22.4	22.7	13.9	9.2	4.2	0.1
	고졸	26.0	21.7	21.9	15.9	9.2	4.4	0.1
	대졸이상	23.3	24.4	23.5	15.1	8.6	4.4	0.1
구별	동구	29.2	19.7	23.9	14.3	8.4	4.3	0.0
	중구	28.6	18.9	16.2	20.7	10.2	4.9	0.2
	서구	22.6	23.1	24.7	13.7	10.2	5.1	0.1
	유성구	19.8	32.1	21.4	13.3	7.7	3.5	0.1
	대덕구	27.0	21.0	27.1	13.0	7.0	4.6	0.1
직업별	전문관리	18.0	32.5	21.4	17.5	7.3	2.2	0.5
	사무	25.8	23.3	22.9	14.1	9.0	4.7	0.1
	서비스판매	25.6	22.4	25.0	15.2	7.1	4.1	0.0
	농어업	12.8	28.4	13.5	14.7	23.8	6.8	0.0
	기능노무	24.4	19.7	20.5	18.1	12.3	4.5	0.3
	학생	25.1	23.2	23.6	13.4	8.7	5.1	0.1
	주부	25.4	22.8	21.4	15.1	9.1	5.1	0.1
	무직/기타	28.0	21.3	21.1	15.5	9.1	4.6	0.1
소득별 (만원)	-100	25.8	26.9	18.2	14.4	9.8	4.4	0.0
	100-199	26.2	21.2	21.2	17.8	9.6	3.4	0.2
	200-299	26.7	23.6	21.0	16.5	8.3	3.1	0.2
	300-399	25.5	23.1	23.5	14.5	9.3	3.6	0.0
	400-499	21.6	27.9	22.1	14.3	10.2	3.8	0.0
	500-599	23.9	24.5	28.5	13.1	8.0	2.0	0.0
	600-	17.7	26.2	23.3	20.9	7.6	2.2	1.5

자료: 대전광역시, 「사회조사」

<표 3-13> 자녀양육방식

단위: %, 점, n=11,012

구분		어린이집	유치원	본인이나 배우	부모님이나 친인척	학원	친인척 외에 개인
2013							
전체		34.7	30.9	28.3	4.8	1.1	0.1
성별	여성	39.4	17.3	31.4	11.9	0.0	0.0
	남성	34.3	32.1	28.1	4.2	1.2	0.1
연령별 (세)	15-29	33.9	0.0	54.5	11.6	0.0	0.0
	30-39	33.9	28.0	31.4	5.4	1.3	0.0
	40-49	36.5	43.4	15.7	2.9	0.9	0.6
	50-59	52.6	30.6	16.8	0.0	0.0	0.0
	60-	22.6	15.2	62.2	0.0	0.0	0.0
학력별	초졸이하	0.0	0.0	100.0	0.0	0.0	0.0
	중졸	0.0	0.0	100.0	0.0	0.0	0.0
	고졸	39.6	23.6	33.0	3.1	0.8	0.0
	대졸이상	33.6	33.2	26.6	5.3	1.2	0.2
구별	동구	43.1	27.4	26.9	1.0	1.6	0.0
	중구	31.0	24.6	37.9	4.9	1.6	0.0
	서구	40.0	24.8	27.9	6.0	1.2	0.0
	유성구	27.5	42.8	23.8	4.9	1.0	0.0
	대덕구	34.1	35.2	24.2	5.7	0.0	0.9
직업별	전문관리	33.1	37.7	23.2	4.9	1.1	0.0
	사무	38.7	25.2	28.3	6.3	1.5	0.0
	서비스판매	35.0	31.7	27.0	4.9	0.8	0.6
	농어업	0.0	100.0	0.0	0.0	0.0	0.0
	기능노무	28.3	32.4	35.5	2.8	1.1	0.0
	학생	100.0	0.0	0.0	0.0	0.0	0.0
	주부	16.8	14.8	68.4	0.0	0.0	0.0
	무직/기타	35.1	53.4	11.4	0.0	0.0	0.0
소득별 (만원)	-100	41.1	17.7	30.3	10.9	0.0	0.0
	100-199	39.4	26.1	30.4	1.5	2.5	0.0
	200-299	34.0	25.7	35.2	4.1	1.0	0.0
	300-399	35.0	30.1	31.1	3.9	0.0	0.0
	400-499	26.0	39.5	21.4	12.0	0.0	1.1
	500-599	36.2	57.5	0.0	2.5	3.7	0.0
	600-	40.3	38.5	11.1	6.9	3.1	0.0

자료: 대전광역시, 「사회조사」

〈표 3-14〉 영유아 보육료 지원 아동 수

단위: 명

구분		2008	2009	2010	2011	2012	2013
영유아법정 보육료 ①	계	-	-	-	1 023	947	420
	여	-	-	-	-	-	228
	남	-	-	-	-	-	192
영유아 보육료 ②	계	-	-	-	28 697	38 780	28 983
	여	-	-	-	-	-	13 932
	남	-	-	-	-	-	15 051
장애아 보육료 ③	계	401	376	378	358	290	235
	여	-	-	-	-	-	85
	남	-	-	-	-	-	150
다문화 보육료 ④	계	-	-	-	575	765	961
	여	-	-	-	-	-	460
	남	-	-	-	-	-	501
누리 ⑤	계	-	-	-	-	-	16 372
	여	-	-	-	-	-	7 864
	남	-	-	-	-	-	8 508
방과후 보육료 ⑥	계	-	-	-	53	35	13
	여	-	-	-	-	-	10
	남	-	-	-	-	-	3
계 ① ~ ⑥	계	27 889	26 760	29 896	33 486	44 736	46 984
	여	-	-	-	-	-	22 579
	남	-	-	-	-	-	24 405
기본보육료⑦	계	-	-	-	-	-	25 513
	여	-	-	-	-	-	12 284
	남	-	-	-	-	-	13 229
저소득층 보육료		20 263	21 146	21 860	-	-	-
두 자녀 이상 보육료		3 952	2 264	4 877	-	-	-
만 5세아 무상보육		3 273	2 974	2 781	2 780	3 919	-

주: 보육료 지급 총계-각 자격별 아동 총 수 (기본보육료 부분 제외)

연령-보육통합정보시스템 내에 등록되어있는 보육연령

장애아보육료③-'장애아', '장애아방과후', '누리(만3~5세장애아)' 자격 아동 포함

다문화보육료④-'누리(만3~5세다문화)', '영아다문화(만0~2세)' 자격 아동 포함

누리(만3~5세)⑤-'누리(만3~5세법정)', '누리(만3~5세)' 자격 아동 포함

방과후⑥-'방과후(법정)', '방과후' 자격 아동 포함

기본보육료⑦-정부지원시설을 제외한 민간·가정·직장·부모협동 보육시설 중 만0~2세 아동 또는 장애아를 보육하는 시설에 지원(인건비를 지원받지 않는 장애아전담 보육시설을 포함, 장애아 통합지정보육시설의 장애아종일반은 제외), 보육연령 0,1,2세 이외의 아동은 장애아로 분류 / 보육연령 0,1,2세인 장애아의 경우 연령 우선 적용 (각 연령별에 포함), 보육료 지원대상과 미지원 대상 분리

자료: 보건복지부, 「보육통계」

〈표 3-15〉 양육수당 지급 대상 현황

단위: 명

어린이집 미이용아동(취학전아동)		
2013		
소계		32 102
0 ~ 11개월	여성	6 112
	남성	6 284
12 ~ 23개월	여성	5 182
	남성	5 392
24 ~ 35개월	여성	1 989
	남성	2 127
36 ~ 47개월	여성	793
	남성	843
48 ~ 59개월	여성	493
	남성	540
60 ~ 71개월	여성	522
	남성	611
72 ~ 취학전	여성	586
	남성	628
장애아동(취학전아동)		
2013		
소계		79
0 ~ 11개월	여성	1
	남성	1
12 ~ 23개월	여성	2
	남성	4
24 ~ 35개월	여성	6
	남성	9
36 ~ 47개월	여성	8
	남성	14
48 ~ 59개월	여성	6
	남성	10
60 ~ 71개월	여성	2
	남성	4
72 ~ 취학전	여성	3
	남성	9

주: 보육료 지급 총계-각 자격별 아동 총 수 (기본보육료 부분 제외)

자료: 보건복지부, 「보육통계」

<표 3-16> 어린이집 보험가입 현황(1)

단위: 개소, 명

구분	전체 어린이집	화재보험 가입 어린이집	상해보험 가입 어린이집	가입 아동	
				여성	남성
2011					
전체	1 599	1 581	1 583	20 933	22 595
국공립	29	29	29	697	763
법인 어린이집	42	42	42	1 499	1 696
법인 외 어린이집	18	18	18	436	425
민간개인 어린이집	439	433	433	9 757	10 478
가정 어린이집	1 044	1 032	1 034	7 603	8 162
부모협동 어린이집	2	2	2	32	47
직장 어린이집	25	25	25	909	1 024
2012					
전체	1 659	1 619	1 620	22 846	24 795
국공립	28	28	28	683	765
사회복지법인	41	41	41	1 581	1 665
법인·단체 등	17	17	17	428	427
민간	438	430	430	10 346	11 348
가정	1 107	1 076	1 077	8 822	9 485
부모협동	2	2	2	32	36
직장	26	25	25	954	1 069

자료: 중앙보육정보센터, 「보육통계」

<표 3-17> 어린이집 보험가입 현황(2)

단위: 개소, %

구분	전체 어린이집	영유아의 생명·신체에 관한 공제 또는 보험 가입 현황		화재보험 가입현황	
		개소	가입률	개소	가입률
2013					
전체	1 680	1 670	99.4	1 671	99.5
국·공립	28	28	100.0	28	100.0
사회복지법인	42	41	97.6	42	100.0
법인·단체 등	17	17	100.0	17	100.0
민간	437	434	99.3	433	99.1
가정	1 121	1 116	99.6	1 117	99.6
부모협동	4	3	75.0	3	75.0
직장	31	31	100.0	31	100.0

주: 2013년 12월 31일 현재
 자료: 중앙보육정보센터, 「보육통계」
 보건복지부, 「보육통계」

<표 3-18> 평가인증 통과 및 유지 어린이집 수

단위: 개소, %

구분	전체 어린이집(A)	인증통과 어린이집(B)	통과율(C) (C=B/A)	인증유지 어린이집(D)	인증유지율(E) (E=D/A)
2011					
전체	1 599	1 234	80.4	996	64.9
동구	216	188	87.0	152	70.4
중구	206	183	88.8	156	75.7
서구	520	407	78.3	298	57.3
유성구	400	281	70.3	238	59.5
대덕구	193	175	90.7	152	78.8
2012					
전체	1 599	1 485	92.9	1 080	67.5
동구	225	220	97.8	166	73.8
중구	209	199	95.2	141	67.5
서구	541	513	94.8	370	68.4
유성구	429	359	83.7	260	60.6
대덕구	195	194	99.5	143	73.3
구분	전체 어린이집 (A)	인증 어린이집 (B)	비율 (C=B/A)		
2013					
전체	1 659	1 250	75.3		
동구	238	188	79.0		
중구	218	161	73.9		
서구	557	419	75.2		
유성구	444	320	72.1		
대덕구	202	162	80.2		

주: 12월 31일 기준

자료: 중앙보육정보센터, 「보육통계」
보건복지부, 「보육통계」

〈표 3-19〉 일반어린이집 시간연장형 보육 현황

단위: 개소, 명

구분		2013		
어린이집수	전체	소계	58	
		시간연장	48	
		휴일	10	
	국공립	시간연장	0	
		휴일	0	
	사회복지법인	시간연장	0	
		휴일	0	
	법인·단체 등	시간연장	1	
		휴일	0	
	민간	시간연장	11	
		휴일	0	
	가정	시간연장	34	
		휴일	10	
	부모협동	시간연장	1	
휴일		0		
직장	시간연장	1		
	휴일	0		
이동수	전체	소계	여성	남성
		161	76	85
	시간연장	소계	녀	남
		130	63	67
	휴일	소계	녀	남
		31	13	18

자료: 보건복지부, 「보육통계」

<표 3-20> 일반어린이집 방과후 보육 현황

단위: 개소, 명

구분		2013		
어린이집수	총계	5		
	국공립	2		
	사회복지법인	2		
	법인·단체 등	0		
	민간	1		
	가정	0		
	부모협동	0		
	직장	0		
보육아동	방과후(현원)	소계	여성	남성
		36	9	27

자료: 보건복지부, 「보육통계」

<표 3-21> 일반어린이집 장애아 보육 현황

단위: 개소, 명

구분		2013		
어린이집수	총계	69		
	국공립	3		
	사회복지법인	1		
	법인·단체 등	3		
	민간	42		
	가정	18		
	부모협동	0		
	직장	2		
보육아동	방과후(현원)	소계	여성	남성
		80	38	42

자료: 보건복지부, 「보육통계」

<표 3-22> 직장어린이집 현황

단위: 개소, 명

어린이집수	보육아동수		보육교사수		
	보육정원	보육현원			
2013					
31	2 719	전체	2 254	전체	344
		여성	1 079	여성	342
		남성	1 175	남성	2

자료: 보건복지부, 「보육통계」

4. 교육

Education

〈표 4-1〉 교육정도별 인구: 재학

단위: 명

구분	재학					
	전체	초등학교	중학교	고등학교	전문대학	대학교 이상
2010						
전체	354 379	108 194	65 452	63 975	23 004	93 754
여성	164 952	51 899	31 170	29 888	11 635	40 340
남성	189 427	56 295	34 282	34 087	11 369	53 394
동구	53 425	14 481	8 469	8 762	6 432	15 281
여성	25 151	6 936	4 007	4 089	3 473	6 646
남성	28 274	7 545	4 462	4 673	2 955	8 635
중구	50 997	17 065	10 376	10 423	2 949	10 184
여성	24 140	8 180	4 922	4 811	1 432	4 795
남성	26 857	8 885	5 454	5 612	1 517	5 389
서구	119 774	37 048	23 979	23 894	6 750	28 103
여성	57 116	17 793	11 386	11 301	3 633	13 003
남성	62 658	19 255	12 593	12 593	3 117	15 100
유성구	83 960	24 220	13 050	11 792	4 253	30 645
여성	36 872	11 591	6 311	6 334	1 809	11 703
남성	47 088	12 629	6 739	5 458	2 444	18 942
대덕구	46 223	15 380	9 578	9 104	2 620	9 541
여성	21 673	7 399	4 544	4 229	1 288	4 213
남성	24 550	7 981	5 034	4 875	1 332	5 328

주: 1) 6세 이상 내국인(특별 조사구, 집단 가구(집단 시설 가구 포함) 포함)을 대상으로 집계. 단, 외국인 제외

2) 초등학교, 중학교, 고등학교 '수료'는 '졸업'에 포함. 초등학교, 중학교, 고등학교 '휴학'은 '재학'에 포함. 대학원(석사, 박사) '휴학'은 '재학'에 포함

자료: 통계청, 「인구총조사」

<표 4-2> 교육정도별 인구: 졸업

단위: 명

구분	졸업					
	전체	초등학교	중학교	고등학교	전문대학	대학교 이상
2010						
전체	909 352	94 260	85 511	317 766	118 220	293 595
여성	472 966	63 217	49 712	171 837	64 309	123 891
남성	436 386	31 043	35 799	145 929	53 911	169 704
동구	151 580	22 753	19 916	57 966	19 391	31 554
여성	77 295	14 757	10 987	29 033	9 895	12 623
남성	74 285	7 996	8 929	28 933	9 496	18 931
중구	164 160	21 019	18 848	58 367	20 286	45 642
여성	86 093	14 111	10 920	31 908	10 785	19 369
남성	78 067	6 906	7 928	27 459	9 501	26 273
서구	307 466	25 009	24 223	105 549	41 811	110 874
여성	163 748	17 464	14 775	60 125	23 672	47 712
남성	143 718	4 545	9 448	45 424	18 139	63 162
유성구	160 065	9 891	8 223	42 869	20 185	78 897
여성	81 665	6 788	4 974	24 693	11 668	33 542
남성	78 400	3 103	3 249	18 176	8 517	45 355
대덕구	126 081	15 590	14 301	53 015	16 547	26 628
여성	64 165	10 097	8 056	27 078	8 289	10 645
남성	61 916	5 493	6 245	25 937	8 258	15 983

주: 1) 6세 이상 내국인(특별 조사구, 집단 가구(집단 시설 가구 포함) 포함)을 대상으로 집계. 단, 외국인 제외

2) 초등학교, 중학교, 고등학교 '수료'는 '졸업'에 포함. 초등학교, 중학교, 고등학교 '휴학'은 '재학'에 포함. 대학원(석사, 박사) '휴학'은 '재학'에 포함

자료: 통계청, 「인구총조사」

<표 4-3> 교육정도별 인구: 중퇴

단위: 명

구분	중퇴						미취학
	전체	초등학교	중학교	고등학교	전문대학	대학교 이상	
2010							
전체	50 375	9 034	7 198	9 373	12 054	12 716	45 431
여성	22 232	6 524	3 282	3 598	4 493	4 335	32 333
남성	28 143	2 510	3 916	5 775	7 561	8 381	13 098
동구	10 064	2 281	1 768	1 987	2 087	1 941	9 813
여성	4 386	1 622	780	7 12	707	565	7 263
남성	5 678	659	988	1 275	1 380	1 376	2 550
중구	9 866	2 008	1 587	1 910	2 110	2 251	8 844
여성	4 221	1 408	691	727	705	690	6 521
남성	5 645	600	896	1 183	1 405	1 561	2 323
서구	15 545	2 230	1 892	2 791	4 147	4 485	12 585
여성	6 995	1 673	946	1 122	1 644	1 610	8 947
남성	8 550	557	946	1 669	2 503	2 875	3 638
유성구	7 187	1 033	698	1 081	1 929	2 446	7 265
여성	3 379	777	327	446	826	1 003	4 734
남성	3 808	256	371	635	1 103	1 443	2 531
대덕구	7 713	1 482	1 253	1 604	1 781	1 593	6 924
여성	3 251	1 044	538	591	611	467	4 868
남성	4 462	438	715	1 013	1 170	1 126	2 056

주: 1) 6세 이상 내국인(특별 조사구, 집단 가구(집단 시설 가구 포함) 포함)을 대상으로 집계. 단, 외국인 제외

2) 초등학교, 중학교, 고등학교 '수료'는 '졸업'에 포함. 초등학교, 중학교, 고등학교 '휴학'은 '재학'에 포함. 대학원(석사, 박사) '휴학'은 '재학'에 포함

자료: 통계청, 「인구총조사」

〈표 4-4〉 교육정도 및 사회활동별 인구: 전체

단위: 명

구분	전체	초등학교	중학교	고등학교	전문대학	대학교	대학원 이상	미취학
2010								
15세이상 인구	1 215 562	103 189	109 178	388 982	161 179	333 349	87 021	32 664
사회분야단체	35 063	1 249	2 180	10 345	4 478	11 524	5 142	145
경제분야단체	26 072	678	1 219	7 493	4 150	8 533	3 989	10
문화분야단체	70 773	1 937	3 168	17 357	10 895	26 854	10 329	233
정치분야단체	3 419	74	118	815	381	1 422	597	12
종교분야단체	135 245	11 498	11 695	38 615	15 426	38 684	16 153	3 174
지역단체	16 647	1 539	1 680	5 908	1 924	3 840	1 528	228
친목단체	203 705	13 062	16 030	60 820	27 675	62 578	22 074	1 466
교육단체	30 441	134	249	4 489	4 016	12 272	9 267	14
기타	2 563	278	270	1 074	243	380	226	92
없음	811 142	76 762	78 476	271 825	108 029	208 735	39 586	27 729

주: 외국인가구 및 특별조사구 제외

자료: 통계청, 「인구총조사」

〈표 4-5〉 교육정도 및 사회활동별 인구: 여성

단위: 명

구분	전체	초등학교	중학교	고등학교	전문대학	대학교	대학원 이상	미취학
2010								
15세이상 인구	623 928	69 828	61 140	206 563	83 995	147 480	28 743	26 179
사회분야단체	16 975	817	1 314	5 753	2 225	5 320	1 439	107
경제분야단체	8 041	104	77	1 169	2 288	3 375	1 028	0
문화분야단체	28 026	1 471	1 867	8 448	4 475	9 183	2 422	160
정치분야단체	950	53	53	246	132	357	98	11
종교분야단체	79 861	8 937	7 738	24 798	9 616	20 443	5 592	2 737
지역단체	8 239	1 064	1 065	3 306	864	1 425	307	208
친목단체	86 337	8 212	9 086	29 577	11 414	21 527	5 346	1 175
교육단체	21 712	74	153	3 960	3 387	9 152	4 986	0
기타	1 174	191	135	451	96	165	55	81
없음	427 021	51 725	43 400	145 563	57 538	93 499	13 199	22 097

주: 외국인가구 및 특별조사구 제외

자료: 통계청, 「인구총조사」

<표 4-6> 교육정도 및 사회활동별 인구: 남성

단위: 명

구분	전체	초등학교	중학교	고등학교	전문대학	대학교	대학원 이상	미취학
2010								
15세이상 인구	591 634	33 361	48 038	182 419	77 184	185 869	58 278	6 485
사회분야단체	18 088	432	866	4 592	2 253	6 204	3 703	38
경제분야단체	18 031	574	1 142	6 324	1 862	5 158	2 961	10
문화분야단체	42 747	466	1 301	8 909	6 420	17 671	7 907	73
정치분야단체	2 469	21	65	569	249	1 065	499	1
종교분야단체	55 384	2 561	3 957	13 817	5 810	18 241	10 561	437
지역단체	8 408	475	615	2 602	1 060	2 415	1 221	20
친목단체	117 368	4 850	6 944	31 243	16 261	41 051	16 728	291
교육단체	8 729	60	96	529	629	3 120	4 281	14
기타	1 389	87	135	623	147	215	171	11
없음	384 121	25 037	35 076	126 262	50 491	115 236	26 387	5 632

주: 외국인가구 및 특별조사구 제외
 자료: 통계청, 「인구총조사」

<표 4-7> 유치원 개황

단위: 개소, 명, %

연도	유치원수	원아수			교원수		
		여성	남성	여성비율	여성	남성	여성비율
2000	213	9 282	10 451	47,0	935	31	96,7
2001	216	9 492	10 589	47,2	1 017	29	97,2
2002	215	9 667	10 536	47,8	1 043	24	97,7
2003	211	9 988	10 621	48,5	1 076	23	97,9
2004	209	9 361	10 190	47,9	1 063	25	97,7
2005	214	9 581	10 518	47,7	1 064	23	97,9
2006	224	10 235	11 111	47,9	1 114	23	98,0
2007	232	10 242	11 028	48,2	1 190	22	98,2
2008	237	10 370	11 121	48,3	1 265	27	97,9
2009	237	10 071	10 828	48,2	1 271	34	97,4
2010	237	9 757	10 566	48,0	1 295	35	97,4
2011	239	10 115	10 759	48,5	1 363	42	97,0
2012	260	12 410	12 853	49,1	1 753	44	97,6
2013	265	12 235	12 789	48,9	1 832	47	97,5

자료: 교육부, 「교육통계연보」

〈표 4-8〉 초등학교 개황

단위: 개, 명

구 분		전체	공립	사립
2013				
학교수		143 (3)	141 (3)	2
학급수		3 962	3 920	42
학생수		전체	91 599	1,357
		여성	44 168	711
교직원수	교원수	전체	5 976	66
		여성	5 173	37
	직원수	전체	570	11
		여성	333	6
입학자수		전체	16 028	236
		여성	7 853	118
졸업자수		전체	17 620	200
		여성	8 359	103

주: ()는 분교장 수이며 전체수에 불포함

입학자수에는 조기입학자가 포함됨.

자료: 교육부, 「교육통계연보」

<표 4-9> 중학교 개황

단위: 개, 명

구 분		전체	공립	사립	
2013					
학교수		계	88	72	16
		여성	9	4	5
		남성	11	3	8
		공학	68	65	3
교직원수	교원수	계	3 624	3 183	441
		여성	2 481	2 312	169
	직원수	계	355	296	59
		여성	148	135	13
입학자수		계	17 571	15 628	1 943
		여성	8 356	7 638	718
졸업자수		계	20 357	18 045	2 312
		여성	9 753	8 885	868
교실		정규	1 827	1 610	217
		가·대용	3	3	-
학급수		계	1 805	1 597	208
		1학년	557	491	66
		2학년	592	523	69
		3학년	588	517	71
		특수	68	66	2
학생수	합계	계	56 765	50 537	6 228
		여성	27 121	24 800	2 321
	1학년	계	17 581	15 627	1 954
		여성	8 346	7 618	728
	2학년	계	19 807	17 583	2 224
		여성	9 545	8 690	855
	3학년	계	19 377	17 327	2 050
		여성	9 230	8 492	738

자료: 교육부, 「교육통계연보」

<표 4-10> 고등학교 개황

단위: 개, 명

구분		전체	공립	사립	
2013					
학교수	합계	62	34	28	
	주야별	주간	62	34	28
		야간	-	-	-
		주야간	-	-	-
	남여별	남성	16	4	12
		여성	12	3	9
공학		34	27	7	
교직원수	교원수	계	4 244	2 487	1 757
		여성	1 949	1 418	531
	직원수	계	401	237	164
		여성	143	112	31
입학자수	계	20 346	11 711	8 635	
	여성	9 704	5 787	3 917	
졸업자수	계	20 893	11 776	9 117	
	여성	9 845	5 868	3 977	
교실수	정규	1 859	1 055	804	
	가·대응	12	11	1	
학생수	합계	계	61 009	34 871	26 138
		여성	29 138	17 360	11 778
	1학년	계	20 332	11 698	8 634
		여성	9 683	5 777	3 906
	2학년	계	20 261	11 678	8 583
		여성	9 724	5 863	3 861
	3학년	계	20 416	11 495	8 921
		여성	9 731	5 720	4 011

자료: 교육부, 「교육통계연보」

<표 4-11> 전문대학 개황

단위: 개, 명

연도	학교수	학과수	학생수			교원수	
			계	여성	남성	계	여성
2010	5	137	22 881	10 922	11 959	580	166
2011	5	135	22 488	10 922	11 566	553	174
2012	5	145	21 523	10 797	10 726	557	179
혜천대학	1	33	6 529	3 022	2 904	121	50
우송정보대학	1	34	4 291	2 256	2 035	124	34
대전보건대학	1	37	5 942	3 941	3 941	149	66
대덕대학	1	35	4 594	1 512	1 512	117	28
한국폴리텍IV대학	1	6	770	66	66	46	1

자료: 대전광역시, 「대전통계연보」

〈표 4-12〉 대학(교) 개황

단위: 개, 명

연도	학교수	단과 대학수	학과수	학생수			교원수	
				계	여성	남성	계	여성
2010	12	68	416	87 756	37 362	50 394	3 614	659
2011	12	66	417	91 006	38 315	52 691	3 481	695
2012	12	69	422	89 385	38 138	50 316	3 616	727
충남대학교	1	16	95	18 361	7 862	10 499	699	113
한밭대학교	1	5	22	8 397	2 732	5 665	223	12
한남대학교	1	10	58	12 776	5 906	5 939	387	69
목원대학교	1	8	53	9 785	4 411	5 374	310	82
배재대학교	1	5	55	9 139	4 165	4 974	285	78
대전대학교	1	7	50	9 994	4 540	5 454	351	81
침례신학대학교	1	1	8	1 570	901	669	53	15
건양대학교	1	2	10	2 167	1 529	638	159	50
우송대학교	1	6	35	12 164	4 540	7 624	270	75
을지대학교	1	2	5	849	543	306	263	107
대전신학대학교	1	1	1	199	70	129	12	1
한국과학기술원	1	6	30	3 984	939	3 045	604	44

자료: 대전광역시, 「대전통계연보」

<표 4-13> 대학원 개황

단위: 개, 명

연도	대학원수	학과수		석사과정학생수		박사과정학생수		
		석사	박사	전체	여성	전체	여성	
2010	63	564	285	11 888	4 598	4 951	1 136	
2011	67	597	303	10 894	4 491	2 901	911	
2012	74	635	341	12 985	5 052	6 038	1 450	
충남대학교	(일반)대학원	1	79	79	1 959	774	1 058	356
	녹색에너지기술전문대학원	1	1	1	50	13	17	3
	법학전문대학원	1	1	1	313	119	5	1
	분석과학기술대학원	1	1	1	43	24	15	7
	신약전문대학원	1	1	1	28	14	13	5
	의학전문대학원	1	1	-	431	224	-	-
	국가정책대학원	1	1	-	35	10	-	-
	경영대학원	1	1	-	155	53	-	-
	교육대학원	1	1	-	682	530	-	-
	보건대학원	1	1	-	74	58	-	-
	산업대학원	1	13	-	217	23	-	-
	특허법무대학원	1	2	-	67	25	-	-
평화안보대학원	1	3	-	106	14	-	-	
행정대학원	1	1	-	154	70	-	-	
침례신학대학교	(일반)대학원	1	4	2	51	25	14	4
	교회음악대학원	1	1	-	59	31	-	-
	목회신학대학원	1	1	1	120	14	21	1
	신학대학원	1	1	-	555	87	-	-
	상담복지대학원	1	2	-	55	40	-	-
	선교대학원	1	1	-	13	5	-	-
건양대학교	보건복지대학원	7	39	10	555	301	94	36
고려대학교	세종캠퍼스 행정대학원	1	4	-	295	62	-	-
대전대학교	일반대학원	1	44	31	219	99	267	116
	교육대학원	1	9	-	136	127	-	-
	보건스포츠택대학원	1	6	-	123	72	-	-
	경영행정·사회복지대학원	1	4	-	193	97	-	-
	군사·산업정보대학원	1	3	-	40	15	-	-

자료: 대전광역시, 「대전통계연보」

<표 4-14> 학교급별 남녀공학학교와 분리학교 수

단위: 개

연도	중학교			고등학교					
	공학	분리학교		일반			전문계		
				공학	분리학교		공학	분리학교	
		여학교	남학교		여학교	남학교		여학교	남학교
1995	39	11	13	11	9	13	2	-	4
2000	48	11	13	18	15	18	4	5	5
2005	53	10	13	20	10	13	5	4	4
2011	65	10	12	22	8	10	5	3	4
2012	67	9	12	22	7	8	5	3	4
2013	68	9	11	22	7	8	-	-	-

연도	고등학교								
	특수목적고			특성화고			자율고		
	공학	분리학교		공학	분리학교		공학	분리학교	
		여학교	남학교		여학교	남학교		여학교	남학교
2012	4	-	1	5	3	3	3	2	4
2013	5	-	1	5	3	3	2	2	4

연도	전문대학			대학교		
	공학	분리학교		공학	분리학교	
		여학교	남학교		여학교	남학교
1995	5	-	-	6	-	-
2000	5	-	-	7	-	-
2005	5	-	-	8	-	-
2011	4	-	-	9	-	-
2012	4	-	-	11	-	-
2013	4	-	-	11	-	-

주: 특수목적에 예술고, 체육고, 외국어고, 과학고 포함
 자료: 교육부, 「교육통계연보」

<표 4-15> 계열별 고등학생 분포

단위: %, 명

구분	전체	일반계	전문계				
			농업	공업	상업	종합	실업
2000							
전체 % (수)	100.0 (66 432)	69.4	1.6	14.1	8.9	2.1	3.9
여성 % (수)	100.0 (31 401)	71.4	1.7	0.5	15.3	2.8	8.3
남성 % (수)	100.0 (35 031)	67.6	1.5	26.4	3.0	1.5	-
여성비율	47.2	48.6	51.7	1.5	81.9	62.1	100.0
2005							
전체 % (수)	100.0 (58 205)	76.5	1.7	13.0	6.9	1.9	-
여성 % (수)	100.0 (27 109)	78.9	1.8	2.2	14.9	2.3	-
남성 % (수)	100.0 (31 096)	74.4	1.6	22.5	-	1.6	-
여성비율	46.6	48.0	49.4	7.8	100.0	56.2	-
2010							
전체 % (수)	100.0 (64 794)	82.5	1.5	10.2	5.8	-	-
여성 % (수)	100.0 (30 360)	84.6	1.5	1.4	12.5	-	-
남성 % (수)	100.0 (344 34)	80.7	1.4	17.9	-	-	-
여성비율	46.9	49.1	48.9	6.5	100.0	-	-
구분	전체	일반	특수목적	자율	특성화		
					농업계열	공업계열	상업계열
2012							
전체 수 (%)	62 812 (100.0)	40 038 (63.7)	2 481 (3.9)	9 864 (15.7)	991 (1.6)	5 602 (8.9)	3 836 (6.1)
여성 수 (%)	29 790 (100.0)	20 569 (69.0)	1 229 (4.1)	3 524 (11.8)	556 (1.9)	479 (1.6)	3 433 (11.5)
남성 수 (%)	33 022 (100.0)	19 469 (59.0)	1 252 (3.8)	6 340 (19.2)	435 (1.3)	5 123 (15.5)	403 (1.2)
여성비율	47.4	51.4	49.5	35.7	56.1	8.6	89.5
2013							
전체 수 (%)	61 009 (100.0)	38 848 (63.7)	3 010 (4.9)	8 879 (14.6)	990 (1.6)	5 434 (8.9)	3 848 (6.3)
여성 수 (%)	29 138 (100.0)	20 207 (69.3)	1 461 (5.0)	3 088 (10.6)	553 (1.9)	424 (1.5)	3 405 (11.7)
남성 수 (%)	31 871 (100.0)	18 641 (58.5)	1 549 (4.9)	5 791 (18.2)	437 (1.4)	5 010 (15.7)	443 (1.4)
여성비율	47.8	52.0	48.5	34.8	55.9	7.8	88.5

주: 특수목적에 예술고, 체육고, 외국어고, 과학고 포함
 자료: 교육부, 「교육통계연보」

<표 4-16> 고등학교 학생변동 현황

단위: 명

구분			2012			2013		
			전체	공립	사립	전체	공립	사립
학업 중단자	합계	전체	1 306	792	514	995	573	422
		여성	589	340	249	403	226	177
		남성	717	452	265	592	347	245
	자퇴	전체	1 252	754	498	950	546	404
		여성	567	328	239	394	220	174
		남성	685	426	259	556	326	230
	퇴학	전체	28	21	7	37	22	15
		여성	9	6	3	6	4	2
		남성	19	15	4	31	18	13
	제적	전체	-	-	-	5	3	2
		여성	-	-	-	2	1	1
		남성	-	-	-	3	2	1
	유예	전체	26	17	9	2	1	1
		여성	13	6	7	0	-	-
		남성	13	11	2	2	1	1
	면제	전체	-	-	-	1	1	-
		여성	-	-	-	1	1	-
		남성	-	-	-	0	0	-
	수료	전체	11	6	5	0	-	-
		여성	2	2	-	0	-	-
		남성	9	4	5	0	-	-
휴학	전체	11	6	5	55	31	24	
	여성	2	2	-	19	13	6	
	남성	9	4	5	36	18	18	
사망	전체	11	6	5	7	6	1	
	여성	2	2	-	1	1	-	
	남성	9	4	5	6	5	1	
재입/편입/복학	전체	144	100	44	185	116	69	
	여성	68	50	18	90	57	33	
	남성	76	50	26	95	59	36	
유급	전체	4	2	2	4	4	-	
	여성	-	-	-	2	2	-	
	남성	4	2	2	2	2	-	
전출	도내	전체	228	98	130	710	405	305
		여성	130	52	78	282	159	123
		남성	98	46	52	428	246	182
	도외	전체	450	296	154	332	225	107
		여성	220	138	82	170	116	54
		남성	230	158	72	162	109	53
전입	도내	전체	190	79	111	385	212	173
		여성	105	49	56	142	59	83
		남성	85	30	55	243	153	90
	도외	전체	377	248	129	330	228	102
		여성	187	119	68	154	107	47
		남성	190	129	61	176	121	55

자료: 교육부, 「교육통계연보」

<표 4-17> 고등학교 학업중단 학생 현황

단위: 명

구분		2012			2013				
		전체	공립	사립	전체	공립	사립		
합계	전체	1 306	792	514	995	573	422		
	여성	589	340	249	403	226	177		
	남성	717	452	265	592	347	245		
자퇴	소계	전체	1 252	754	498	950	546	404	
		여성	567	328	239	394	220	174	
		남성	685	426	259	556	326	230	
	질병	전체	55	40	15	43	29	14	
		여성	38	26	12	28	17	11	
		남성	17	14	3	15	12	3	
	가사	전체	34	17	17	33	16	17	
		여성	18	6	12	17	7	10	
		남성	16	11	5	16	9	7	
	부적응	소계	전체	662	363	299	528	292	236
			여성	300	164	136	194	114	80
			남성	362	199	163	334	178	156
		학업관련	전체	436	212	224	293	161	132
			여성	177	91	86	92	61	31
			남성	259	121	138	201	100	101
		대인관계	전체	5	3	2	4	1	3
			여성	4	2	2	1	1	-
			남성	1	1	0	3	0	3
		학교규칙	전체	13	4	9	17	17	-
			여성	6	1	5	4	4	-
			남성	7	3	4	13	13	-
		기타	전체	208	144	64	214	113	101
			여성	113	70	43	97	48	49
			남성	95	74	21	117	65	52
		해외출국	전체	173	112	61	136	90	46
			여성	93	64	29	66	46	20
			남성	80	48	32	70	44	26
기타	전체	328	222	106	210	119	91		
	여성	118	68	50	89	36	53		
	남성	210	154	56	121	83	38		
퇴학	품행	소계	전체	28	21	7	37	22	15
			여성	9	6	3	6	4	2
			남성	19	15	4	31	18	13
		학교폭력대책 자치위원회요청	전체	6	6	-	3	-	3
			여성	-	-	-	-	-	-
			남성	6	6	-	3	-	-
	학칙 위반에 따른 징계	전체	22	15	7	34	22	12	
		여성	9	6	3	6	4	2	
		남성	13	9	4	28	18	10	
제적	전체	-	-	-	5	3	2		
	여성	-	-	-	2	1	1		
	남성	-	-	-	3	2	1		
유예	전체	26	17	9	2	1	1		
	여성	13	6	7	-	-	-		
	남성	13	11	2	2	1	1		
면제	전체	-	-	-	1	1	-		
	여성	-	-	-	1	1	-		
	남성	-	-	-	0	0	-		

자료: 교육부, 「교육통계연보」

<표 4-18> 학교급별 취학률 및 진학률(1)

단위: %

연도	초등학교				중학교			
	취학률 ¹⁾		진학률 ²⁾		취학률 ¹⁾		진학률 ²⁾	
	여성	남성	여성	남성	여성	남성	여성	남성
2000	89.4	89.4	100.0	99.9	76.9	77.2	99.6	99.6
2001	-	-	99.9	99.9	-	-	99.8	99.6
2002	-	-	99.9	99.9	-	-	99.6	99.6
2003	-	-	100.0	99.9	-	-	99.6	99.5
2004	-	-	99.9	100.0	-	-	99.7	99.7
2005	100.7	102.2	99.9	99.9	97.5	98.1	99.7	99.7
2006	-	-	100.0	99.9	-	-	99.7	99.6
2007	-	-	99.9	99.9	-	-	99.6	99.5
2008	-	-	99.9	100.0	-	-	99.7	99.7
2009	-	-	100.0	99.9	-	-	99.6	99.7
2010	98.1	98.9	100.0	100.0	97.7	98.3	99.6	99.6
2011	-	-	99.9	99.9	-	-	99.8	99.7
2012	-	-	99.9	99.9	-	-	99.6	99.6
2013	-	-	100.0	100.0	-	-	99.5	99.7

주: 1) 취학률 = $\frac{\text{각급학교 학생수}}{\text{각급학교 적령인구}} \times 100$

2) 진학률 = $\frac{\text{각급학교 진학자}}{\text{각급학교 졸업자}} \times 100$

※ 적령인구: 초등학교 6-11세, 중학교 12-14세

자료: 통계청, 「인구총조사」

교육부, 「교육통계연보」

<표 4-19> 학교급별 취학률 및 진학률(2)

단위: %

연도	고등학교				대학교 ¹⁾			
	취학률 ²⁾		진학률 ³⁾		취학률 ²⁾		진학률 ³⁾	
	여성	남성	여성	남성	여성	남성	여성	남성
2000	75.5	75.6	73.0	76.3	-	-	8.2	11.7
2001	-	-	74.0	81.1	-	-	8.2	13.3
2002	-	-	79.0	86.3	-	-	11.8	16.2
2003	-	-	83.9	86.7	-	-	12.0	15.0
2004	-	-	84.5	87.6	-	-	8.3	11.0
2005	97.6	95.8	83.7	88.0	-	-	6.2	9.1
2006	-	-	84.0	89.3	-	-	6.3	8.7
2007	-	-	87.0	89.9	-	-	6.1	8.1
2008	-	-	87.4	89.8	-	-	5.1	7.6
2009	-	-	83.4	83.1	-	-	4.9	11.6
2010	95.5	94.6	77.0	83.0	-	-	4.9	6.2
2011	-	-	74.6	76.0	-	-	6.4	9.6
2012	-	-	79.4	72.3	-	-	7.3	10.2
2013	-	-	80.8	71.0	-	-	6.7	10.3

주: 1) 초급대학, 전문대학 및 교육대학 포함

2) 취학률 = $\frac{\text{각급학교 학생수}}{\text{각급학교 적령인구}} \times 100$

3) 진학률 = $\frac{\text{각급학교 진학자}}{\text{각급학교 졸업자}} \times 100$

※ 적령인구: 고등학교 15-17세, 대학교 18-21세

자료: 통계청, 「인구총조사」

교육부, 「교육통계연보」

<표 4-20> 고등교육기관 진학상황

단위: 명, %

구분	전문대학	대학교				산업대학			기능대학			일반대학원				
		전체	국립	사립	전체	국립	사립	전체	국립	사립	전체	국립	사립			
2012																
진학률(%)	전체	5.8	11.6	23.6	6.2	5.2	6.0	0.8	-	-	-	11.4	13.3	3.3		
	여성	5.4	9.1	19.9	5.4	4.4	5.2	0.8	-	-	-	8.6	10.6	3.9		
진학자 합계	전체	433	1 725	1 086	639	129	126	3	-	-	-	378	357	21		
	여성	228	644	356	288	33	32	1	-	-	-	90	78	12		
국내	국내합계	전체	433	1 705	1 072	633	127	125	2	-	-	-	375	354	21	
		여성	228	635	350	285	32	32	-	-	-	-	88	76	12	
	전문대학	전체	75	11	1	10	1	-	1	-	-	-	-	-	-	
		여성	50	6	1	5	-	-	-	-	-	-	-	-	-	
	대학	전체	351	46	12	34	2	2	-	-	-	-	2	2	-	
		여성	173	29	7	22	2	2	-	-	-	-	-	-	-	
	대학원	전체	7	1 648	1 059	589	124	123	1	-	-	-	373	352	21	
		여성	5	600	342	258	30	30	-	-	-	-	88	76	12	
	국외	국외합계	전체	-	20	14	6	2	1	1	-	-	-	3	3	-
			여성	-	9	6	3	1	-	1	-	-	-	2	2	-
전문대학		전체	-	-	-	-	-	-	-	-	-	-	-	-	-	
		여성	-	-	-	-	-	-	-	-	-	-	-	-	-	
대학		전체	-	1	1	-	-	-	-	-	-	-	-	-	-	
		여성	-	1	1	-	-	-	-	-	-	-	-	-	-	
대학원	전체	-	19	13	6	2	1	1	-	-	-	3	3	-		
	여성	-	8	5	3	1	-	1	-	-	-	2	2	-		
2013																
진학률(%)	전체	6.1	11.0	23.1	5.9	6.5	6.7	-	1.2	-	1.2	10.1	12.2	2.5		
	여성	5.9	8.2	17.3	5.2	4.8	5.0	-	-	-	-	6.1	8.1	1.7		
진학자 합계	전체	455	1 722	1 073	649	116	116	-	4	-	4	377	358	19		
	여성	250	626	331	295	27	27	-	-	-	-	71	65	6		
국내	국내합계	전체	455	1 682	1 044	638	116	116	-	4	-	4	373	354	19	
		여성	250	609	319	290	27	27	-	-	-	-	69	63	6	
	전문대학	전체	73	3	2	1	2	2	-	1	-	1	-	-	-	
		여성	50	2	1	1	2	2	-	-	-	-	-	-	-	
	대학	전체	380	23	9	14	1	1	-	3	-	3	75	75	-	
		여성	200	14	4	10	1	1	-	-	-	-	7	7	-	
	대학원	전체	2	1 656	1 033	623	113	113	-	-	-	-	298	279	19	
		여성	-	593	314	279	24	24	-	-	-	-	62	56	6	
	국외	국외합계	전체	-	40	29	11	-	-	-	-	-	-	4	4	-
			여성	-	17	12	5	-	-	-	-	-	-	2	2	-
전문대학		전체	-	1	1	-	-	-	-	-	-	-	-	-	-	
		여성	-	1	1	-	-	-	-	-	-	-	-	-	-	
대학		전체	-	2	1	1	-	-	-	-	-	-	2	2	-	
		여성	-	2	1	1	-	-	-	-	-	-	2	2	-	
대학원	전체	-	37	27	10	-	-	-	-	-	-	2	2	-		
	여성	-	14	10	4	-	-	-	-	-	-	-	-	-		

자료: 교육부, 「취업통계연보」

<표 4-21> 계열별 고등학교 졸업자 취업률

단위: 명, (%)

구분	전체	일반계	전문계				
			전체	사회계열	공학계열	자연계열	예체능계열
2010							
전체 (%)	1 192 (29.4)	132 (5.1)	1 060 (73.7)	225 (89.3)	620 (69.7)	56 (71.8)	159 (72.6)
여성 (%)	680 (35.7)	64 (5.5)	616 (82.5)	225 (89.3)	256 (78.5)	25 (100.0)	110 (76.4)
남성 (%)	512 (23.9)	68 (4.7)	444 (64.3)	-	364 (64.7)	31 (58.5)	49 (65.3)
2011							
전체 (%)	1 346 (25.8)	106 (3.2)	1 240 (75.0)	825 (84.0)	685 (74.9)	52 (58.4)	83 (55.7)
여성 (%)	684 (31.6)	57 (4.1)	627 (79.6)	825 (84.0)	153 (83.6)	16 (69.6)	38 (46.3)
남성 (%)	662 (21.6)	49 (2.2)	613 (70.9)	-	532 (72.7)	36 (54.5)	45 (67.2)
2012							
전체 (%)	1 459 (29.4)	65 (2.3)	1 394 (65.3)	375 (71.8)	817 (64.6)	112 (68.7)	90 (48.4)
여성 (%)	631 (31.8)	24 (2.2)	607 (69.1)	375 (71.8)	151 (63.2)	29 (65.9)	52 (70.3)
남성 (%)	828 (27.8)	41 (2.4)	787 (62.7)	-	666 (65.0)	83 (69.7)	38 (33.9)

주: 실업계의 하위분야는 과정별 분류임.

()안의 숫자는 취업률임.

$$\text{취업률} = \frac{\text{취업자}}{\text{졸업자} - \text{진학자} - \text{입대자}} \times 100$$

자료: 교육부, 「교육통계연보」

〈표 4-22〉 고등학교 졸업자의 진로 및 취업상황

단위: 명

구분	일반고등학교		특목고		특성화고		자율고			
	전체	여성	전체	여성	전체	여성	전체	여성		
2013										
졸업자	전체	13 394	6 834	1 027	518	3 252	1 374	3 220	1 119	
	진학자	11 412	6 072	668	411	1 085	480	2 632	995	
	취업자	114	43	191	4	1 562	730	10	-	
	무직자	1 010	383	62	40	517	133	464	80	
	입대자	5	-	-	-	1	-	-	-	
	미 상	853	336	106	63	87	31	114	44	
산업별 취업자	합계	114	43	191	4	1 562	730	10	-	
	농업·임업·어업	-	-	-	-	3	2	-	-	
	광업	-	-	-	-	-	-	-	-	
	제조업	21	4	183	-	698	220	2	-	
	전기·가스·증기 및 수도사업	2	-	-	-	101	2	-	-	
	하수 폐기물처리·원료재생 및 환경복원업	-	-	-	-	-	-	-	-	
	건설업	-	-	-	-	76	30	-	-	
	도매 및 소매업	13	10	-	-	131	93	-	-	
	운수업	-	-	-	-	1	1	-	-	
	숙박 및 음식점업	10	2	-	-	110	53	8	-	
	출판·영상·방송통신 및 정보 서비스업	11	5	1	1	55	51	-	-	
	금융 및 보험업	-	-	-	-	72	68	-	-	
	부동산업 및 임대업	-	-	-	-	3	2	-	-	
	전문·과학 및 기술서비스업	19	-	-	-	63	32	-	-	
	사업시설관리 및 사업지원 서비스업	7	2	-	-	46	31	-	-	
	공공행정·국방 및 사회보장 행정	3	-	-	-	49	29	-	-	
	교육서비스업	1	-	-	-	14	9	-	-	
	보건업 및 사회복지 서비스업	-	-	-	-	40	36	-	-	
	예술·스포츠 및 여가관련 서비스업	13	11	7	3	19	16	-	-	
	협회 및 단체·수리 및 기타 개인 서비스업	14	9	-	-	81	55	-	-	
	가구내 고용활동 및 달리 분류되지 않은 자가소비 생산활동	-	-	-	-	-	-	-	-	
	국제 및 외국기관	-	-	-	-	-	-	-	-	
	직업별 취업자	합계	114	43	191	4	1 562	730	10	-
		관리자	-	-	-	-	1	1	-	-
		전문가 및 관련 종사자	3	-	6	3	42	24	-	-
		사무종사자	1	1	-	-	351	329	-	-
		서비스종사자	56	35	1	1	228	124	8	-
판매종사자		6	4	-	-	95	69	-	-	
농림어업숙련종사자		-	-	-	-	3	2	-	-	
기능원 및 관련기능종사자		22	3	-	-	183	100	-	-	
장치·기계조작 및 조립종사자		22	-	154	-	429	37	-	-	
단순노무종사자		1	-	-	-	223	44	2	-	
군인		3	-	30	-	7	-	-	-	

자료: 교육부, 「교육통계연보」

<표 4-23> 고등교육기관 졸업상황 및 건강보험 DB연계 취업상황(1)

단위: 명, %

구분	전문 대학	대학교			산업대학			일반대학원				
		전체	국립	사립	전체	국립	사립	전체	국립	사립		
2012												
졸업자	전체	7 466	14 886	4 595	10 291	2 473	2 108	365	3 325	2 686	639	
	여성	4 206	7 092	1 787	5 305	746	621	125	1 044	737	307	
건강보험DB 연계취업률(%)	전체	66.1	58.7	49.2	62.2	66.1	66.2	64.5	79.6	81.8	69.7	
	여성	67.4	57.8	40.1	63.0	59.2	58.8	63.6	66.9	70.2	58.1	
취 업 자	합계	전체	4 451	7 208	1 645	5 563	1 392	1 274	118	1 982	1 672	310
		여성	2 590	3 497	544	2 953	358	330	28	494	379	115
	건강보험가입 취업자	전체	4 307	6 475	1 577	4 898	1 369	1 264	105	1 885	1 580	305
		여성	2 493	3 040	499	2 541	348	323	25	469	358	111
	건강보험가입 교내 취업자	전체	125	661	62	599	22	9	13	82	77	5
		여성	84	417	42	375	10	7	3	22	18	4
	해외 취업자	전체	14	66	3	63	1	1	-	15	15	-
		여성	12	40	3	37	-	-	-	3	3	-
	영농업 종사자	전체	5	6	3	3	-	-	-	-	-	-
		여성	1	-	-	-	-	-	-	-	-	-
	진학률(%)		5.8	11.6	23.6	6.2	5.2	6.0	0.8	11.4	13.3	3.3
	진학자	전체	433	1 725	1 086	639	129	126	3	378	357	21
여성		228	644	356	288	33	32	1	90	78	12	
입대자		105	100	20	80	3	2	1	31	31	-	
취업불가능자	전체	1	3	1	2	-	-	-	-	-	-	
	여성	1	-	-	-	-	-	-	-	-	-	
제외인정자	전체	150	260	26	234	17	13	4	23	1	22	
	여성	103	150	18	132	6	4	2	6	1	5	
외국인유학생	전체	41	511	119	392	217	43	174	403	252	151	
	여성	32	252	57	195	102	24	78	210	118	92	
기타	전체	2 281	4 908	1 646	3 262	710	645	65	480	362	118	
	여성	1 252	2 472	787	1 685	245	229	16	232	157	75	
미상	전체	4	171	52	119	5	5	-	28	11	17	
	여성	-	77	25	52	2	2	-	12	4	8	

자료: 교육부, 「취업통계연보」

<표 4-24> 고등교육기관 졸업상황 및 건강보험 DB연계 취업상황(2)

단위: 명, %

구분	전문 대학	대학교			산업대학			기능 대학	일반대학원				
		전체	국립	사립	전체	국립	사립		전체	국립	사립		
2013													
졸업자	전체	7 475	15 656	4 639	11 017	1 783	1 744	39	342	3 715	2 946	769	
	여성	4 211	7 614	1 910	5 704	558	539	19	45	1 158	800	358	
건강보험DB 연계취업률(%)	전체	67.1	57.9	49.3	61.0	60.2	60.5	48.6	87.8	76.4	78.3	68.6	
	여성	69.2	56.5	41.1	61.1	50.7	50.6	52.6	83.3	64.7	67.5	57.1	
취업자	합계	전체	4 436	7 553	1 670	5 883	960	942	18	280	2131	1 758	373
		여성	2 622	3 706	615	3 091	256	246	10	35	549	416	133
	건강보험가입 취업자	전체	4 260	6 840	1 582	5 258	949	933	16	277	2 024	1 667	357
		여성	2 507	3 261	559	2 702	251	242	9	34	520	396	124
	건강보험가입 교내 취업자	전체	144	656	86	570	7	6	1	3	94	78	16
		여성	100	424	56	368	4	3	1	1	28	19	9
	해외 취업자	전체	25	54	1	53	3	2	1	-	13	13	-
		여성	13	21	-	21	1	1	-	-	1	1	-
	영농업 증사자	전체	7	3	1	2	1	1	-	-	-	-	-
		여성	2	-	-	-	-	-	-	-	-	-	-
	진학률(%)		6.1	11.0	23.1	5.9	6.5	6.7	-	1.2	10.1	12.2	2.5
	진학자	전체	455	1 722	1 073	649	116	116	-	4	377	358	19
여성		250	626	331	295	27	27	-	-	71	65	6	
입대자		162	90	19	71	4	4	-	10	28	28	-	
취업불가능자	전체	2	6	2	4	-	-	-	1	2	2	-	
	여성	-	3	1	2	-	-	-	-	-	-	-	
제외인정자	전체	205	298	41	257	18	18	-	8	19	1	18	
	여성	153	163	27	136	11	11	-	3	5	1	4	
외국인유학생	전체	37	505	115	390	50	48	2	-	501	313	188	
	여성	19	261	53	208	15	15	-	-	233	118	115	
기타	전체	2 168	5 425	1 664	3 761	634	616	18	39	640	474	166	
	여성	1 163	2 821	849	1 972	248	240	8	7	291	193	98	
미상	전체	10	57	55	2	1	-	1	-	17	12	5	
	여성	4	34	34	-	1	-	1	-	9	7	2	

자료: 교육부, 「취업통계연보」

<표 4-25> 교육지역(1)

단위: %, n=11,012

구분		국내								
		대전	충남	충북	서울	경기	전북	인천	대구	
2013										
전체		99.5	56.8	17.1	6.9	5.1	3.0	2.2	1.2	1.1
성별	여성	99.6	53.3	19.3	8.1	4.5	3.0	2.4	1.4	0.9
	남성	99.3	60.5	14.9	5.6	5.8	3.0	2.0	1.0	1.2
연령별 (세)	15-19	100.0	96.8	1.5	0.5	0.3	0.1	0.2	0.0	0.2
	20-29	99.7	81.2	9.1	2.5	2.1	1.1	1.1	0.4	0.5
	30-39	99.6	61.8	12.2	5.3	7.1	3.7	1.5	1.2	1.5
	40-49	99.6	51.7	17.0	7.2	6.4	3.7	2.4	1.8	1.7
	50-59	99.5	46.5	20.3	8.5	6.3	4.7	2.7	1.7	1.2
	60-	98.9	34.3	30.1	12.1	5.3	2.9	3.7	1.1	0.8
학력별	초졸이하	99.2	27.4	36.9	14.5	1.8	2.4	5.4	1.1	0.6
	중졸	99.6	41.2	26.2	11.8	3.0	3.4	2.7	1.2	0.6
	고졸	99.5	57.6	18.4	6.7	3.4	2.9	2.2	1.4	0.8
	대졸이상	99.4	63.6	11.6	5.0	7.3	3.1	1.7	1.1	1.5
구별	동구	99.8	63.2	17.3	6.4	3.4	3.3	1.3	0.7	0.5
	중구	99.5	60.0	17.8	7.4	4.2	2.6	2.4	0.9	0.5
	서구	99.2	51.0	16.9	7.4	6.5	4.0	2.8	1.5	1.6
	유성구	99.1	54.2	16.4	5.6	8.4	2.4	2.4	1.3	1.7
	대덕구	99.9	58.5	17.4	7.4	2.4	2.5	1.6	1.4	0.9
직업별	전문관리	97.1	54.9	11.3	4.3	15.3	3.4	1.1	0.8	3.3
	사무	100.0	61.9	11.7	5.3	7.7	4.3	1.5	1.3	0.9
	서비스판매	99.5	53.5	19.8	7.9	4.1	2.9	2.3	1.6	0.9
	농어업	100.0	60.9	24.2	4.6	3.9	1.7	0.0	0.0	0.0
	기능노무	99.6	52.6	19.6	7.5	2.9	4.5	2.6	1.4	1.1
	학생	100.0	92.7	4.6	0.6	0.7	0.3	0.3	0.1	0.2
	주부	99.5	41.0	22.7	10.8	5.9	3.6	3.6	1.8	1.5
	무직/기타	99.0	42.3	25.8	9.2	5.7	2.8	3.1	0.9	1.0
소득별 (만원)	-100	99.2	44.7	25.3	8.6	5.0	2.6	3.4	0.6	1.2
	100-199	99.1	48.0	23.3	7.5	5.3	3.3	2.0	2.0	1.1
	200-299	99.8	51.2	18.4	7.9	6.0	3.8	2.4	1.4	1.9
	300-399	99.5	52.1	15.1	7.6	7.1	4.7	2.6	2.2	1.7
	400-499	99.1	54.9	14.7	6.9	7.5	3.9	1.3	1.4	1.3
	500-599	98.2	48.0	17.4	5.4	12.5	3.3	3.0	0.8	2.0
	600-	98.7	52.2	8.9	5.7	16.5	4.3	3.0	1.4	1.9

자료: 대전광역시, 「사회조사」

<표 4-26> 교육지역(2)

단위: %, n=11,012

구분		지역									해외
		경북	광주	전남	경남	강원	울산	부산	제주	세종	
2013											
전체		1.1	1.1	1.0	1.0	0.9	0.7	0.6	0.1	0.0	0.5
성별	여성	1.1	1.1	1.1	1.3	0.9	0.7	0.8	0.1	0.0	0.4
	남성	1.0	1.0	1.0	0.7	0.8	0.8	0.4	0.1	0.0	0.7
연령별 (세)	15-19	0.0	0.0	0.0	0.2	0.2	0.0	0.2	0.0	0.0	0.0
	20-29	0.3	0.0	0.6	0.2	0.3	0.3	0.2	0.0	0.0	0.3
	30-39	1.2	1.1	0.4	0.9	0.7	0.3	1.0	0.0	0.0	0.4
	40-49	1.3	1.5	0.7	1.2	1.1	1.4	0.6	0.1	0.0	0.4
	50-59	1.1	1.6	1.3	1.1	1.0	1.2	0.7	0.1	0.0	0.5
	60-	1.6	1.3	2.3	1.7	1.2	0.5	0.7	0.2	0.0	1.1
학력별	초졸이하	1.6	1.4	3.5	1.4	1.4	0.2	0.3	0.0	0.1	0.8
	중졸	1.3	1.6	2.0	2.0	1.6	0.5	0.6	0.3	0.1	0.4
	고졸	1.2	1.2	0.8	1.1	0.9	0.5	0.8	0.1	0.0	0.5
	대졸이상	0.9	0.8	0.6	0.7	0.6	1.0	0.5	0.1	0.0	0.6
구별	동구	0.3	0.8	1.0	0.2	0.7	0.6	0.4	0.0	0.0	0.2
	중구	0.7	0.6	0.9	0.5	0.7	0.1	0.6	0.1	0.0	0.5
	서구	1.6	1.3	1.2	2.0	0.8	0.6	0.8	0.1	0.0	0.8
	유성구	1.5	1.0	1.0	1.3	1.0	1.1	0.4	0.2	0.1	0.9
	대덕구	0.9	1.7	1.1	0.5	1.3	1.7	0.6	0.0	0.1	0.1
직업별	전문관리	0.5	1.0	0.9	1.1	0.5	0.5	1.1	0.0	0.0	2.9
	사무	1.1	1.1	0.5	0.9	0.6	0.8	0.3	0.0	0.0	0.0
	서비스판매	0.7	1.3	1.1	0.6	1.1	1.5	0.4	0.2	0.0	0.5
	농어업	0.0	0.0	0.0	0.0	3.1	1.5	0.0	0.0	0.0	0.0
	기능노무	1.7	1.6	0.4	1.1	1.6	0.3	0.8	0.0	0.1	0.4
	학생	0.0	0.0	0.0	0.1	0.2	0.3	0.1	0.0	0.0	0.0
	주부	1.6	1.3	1.5	1.9	1.0	0.8	1.0	0.1	0.0	0.5
	무직/기타	1.7	1.1	2.6	1.4	0.8	0.7	0.8	0.1	0.1	1.0
소득별 (만원)	-100	2.0	1.0	2.0	2.0	0.9	0.3	0.3	0.0	0.1	0.8
	100-199	0.9	1.0	1.3	1.4	1.6	0.7	0.5	0.0	0.0	0.9
	200-299	1.6	1.5	0.8	0.7	1.0	0.2	0.9	0.3	0.0	0.2
	300-399	1.4	1.3	0.7	1.0	0.7	1.1	0.7	0.2	0.0	0.5
	400-499	1.2	2.1	1.0	1.7	0.9	0.3	0.5	0.1	0.2	0.9
	500-599	1.1	0.5	1.3	0.0	0.2	3.8	0.3	0.2	0.0	1.8
	600-	0.7	1.7	1.0	0.0	0.7	1.2	0.6	0.0	0.0	1.3

자료: 대전광역시, 「사회조사」

<표 4-27> 가구당 월평균 교육비 및 사교육비

단위: 만원, n=11,012

구분	전체 (평균)	총교육비		사교육비					
		고등학교	대학교 (대학원)	미취학	초등학교	중학교	고등학교	대학교	
2013									
전체		68.2	62.2	94.6	16.4	32.8	32.3	33.5	94.6
성별	여성	64.4	55.3	86.8	8.7	24.4	22.2	25.0	86.8
	남성	68.9	63.8	96.4	17.2	33.6	33.8	35.5	96.4
연령별 (세)	15-29	32.6	50.0	72.9	7.2	0.0	.	0.0	72.9
	30-39	27.8	40.4	64.6	17.0	32.8	39.9	17.4	64.6
	40-49	71.4	63.7	84.7	18.0	34.2	33.3	34.4	84.7
	50-59	95.6	62.0	100.5	6.4	26.7	26.8	34.2	100.5
	60-	56.5	38.0	110.7	0.0	16.5	16.0	14.3	110.7
학력별	초졸이하	43.3	50.9	69.2	0.0	13.1	12.7	26.2	69.2
	중졸	63.7	36.3	91.0	0.0	8.3	18.4	12.1	91.0
	고졸	64.7	54.7	87.7	12.2	23.3	26.5	24.0	87.7
	대졸이상	70.7	68.8	99.7	17.8	36.4	36.5	41.0	99.7
구별	동구	55.2	47.2	76.0	12.5	27.4	23.9	22.5	76.0
	중구	68.8	63.7	105.9	18.2	33.1	33.4	31.1	105.9
	서구	75.6	73.0	107.4	13.6	37.5	36.9	41.1	107.4
	유성구	69.7	67.2	96.0	22.6	34.9	37.5	40.7	96.0
	대덕구	65.7	50.9	87.6	12.6	23.5	22.6	26.1	87.6
직업별	전문관리	83.7	77.8	114.5	23.6	40.2	48.5	48.6	114.5
	사무	66.5	65.6	97.9	14.5	35.1	33.6	37.8	97.9
	서비스판매	66.1	58.9	85.2	15.1	29.7	29.4	29.8	85.2
	농어업	61.5	53.8	62.0	20.0	.	29.0	30.2	62.0
	기능노무	65.9	55.3	94.1	16.2	26.4	27.0	26.1	94.1
	학생	59.6	.	83.7	6.9	.	.	.	83.7
	주부	51.6	71.3	80.3	8.4	28.8	13.1	45.8	80.3
	무직/기타	62.1	61.2	97.6	13.1	28.4	27.6	31.4	97.6
소득별 (만원)	-100	23.9	25.9	74.9	4.8	11.3	8.0	0.0	74.9
	100-199	45.2	47.3	79.2	11.5	22.8	18.5	21.2	79.2
	200-299	56.1	57.9	84.4	16.4	27.9	29.2	26.5	84.4
	300-399	71.0	59.6	97.1	18.2	30.7	34.5	31.5	97.1
	400-499	82.0	68.6	96.2	18.6	48.3	37.1	39.6	96.2
	500-599	85.9	74.7	99.0	15.3	31.8	36.0	49.5	99.0
	600-	97.6	80.2	126.7	24.8	39.5	44.4	51.4	126.7

자료: 대전광역시, 「사회조사」

<표 4-28> 부모의 자녀 학교운영 참여도

단위: %

구분	활발히 참여함	어느 정도 참여함	보통	별로 참여하지 않음	전혀 참여하지 않음
2012					
전체	5.0	23.4	11.5	30.5	29.7
여성	7.0	34.3	12.4	27.6	18.7
남성	2.9	12.0	10.5	33.5	41.2

주: 30세 이상 인구, 초·중·고등학교 재학 중인 자녀가 있는 사람
 자료: 통계청, 「사회조사」

<표 4-29> 직위별 교원 수

단위: 명, %

구분		2012			2013		
		초등학교	중학교	고등학교	초등학교	중학교	고등학교
합 계	전체	5 889	3 582	4 172	5 968	3 595	4 144
	여성	5 022	2 406	1 838	5 127	2 417	1 866
	여성비율	85.3	67.2	44.1	85.9	67.2	45.0
교 장	전체	143	85	58	143	85	59
	여성	22	10	4	23	11	4
	여성비율	15.4	11.8	6.9	16.1	12.9	6.8
교 감	전체	160	91	60	160	90	67
	여성	57	23	4	72	23	4
	여성비율	35.6	25.3	6.7	45.0	25.6	6.0
수석교사	전체	15	12	7	18	20	9
	여성	13	7	1	16	15	2
	여성비율	86.7	58.3	14.3	88.9	75.0	22.2
보직교사	전체	1,316	1 014	883	1,315	1 050	891
	여성	1,044	599	232	1,067	622	236
	여성비율	79.3	59.1	26.3	81.1	59.2	26.5
교사	전체	3 844	1 921	2 621	3,968	1 819	2 611
	여성	3 527	1 421	1 244	3,624	1 366	1 289
	여성비율	91.8	74.0	47.5	91.3	75.1	49.4
전문상담교사	전체	1	6	15	1	32	19
	여성	0	6	11	0	29	14
	여성비율	0.0	100.0	73.3	0.0	90.6	73.7
사서교사	전체	9	10	3	9	10	3
	여성	8	10	2	8	10	2
	여성비율	88.9	100.0	66.7	88.9	100.0	66.7
실기교사	전체	0	0	1	0	0	1
	여성	-	-	0	-	-	0
	여성비율	-	-	0.0	-	-	0.0
보건교사	전체	117	39	41	117	41	35
	여성	117	39	41	117	41	35
	여성비율	100.0	100.0	100.0	100.0	100.0	100.0
영양교사	전체	99	2	6	101	2	6
	여성	99	2	6	101	2	6
	여성비율	100.0	100.0	100.0	100.0	100.0	100.0
기간제교사	전체	185	402	477	136	446	443
	여성	135	289	293	99	298	274
	여성비율	73.0	71.9	61.4	72.8	66.8	61.9
시간강사	전체	132	141	265	116	217	262
	여성	117	117	165	101	180	159
	여성비율	88.6	83.0	62.3	87.1	82.9	60.7

주: 휴직 교원수도 전체수에 포함, 시간강사수는 전체수에 불포함, 교사에는 특수교사 포함
 자료: 대전광역시교육청, 「대전교육통계연보」

〈표 4-30〉 경력년수별 교원 수: 초등학교

단위: 명

구분	총계	교장	교감	수석교사	보직교사	교사	전문상담교사	사서교사	보건교사	영양교사	기간제교사	
2012												
합계	전체	5 889	143	160	15	1 316	3 844	1	9	117	99	185
	여성	5 022	22	57	13	1 044	3 527	0	8	117	99	135
5년 미만	전체	1 147	-	-	-	40	939	-	3	10	11	144
	여성	991	-	-	-	28	835	-	2	10	11	105
5-10	전체	1 179	-	-	-	153	971	1	5	29	6	14
	여성	1 110	-	-	-	118	940	0	5	29	6	12
10-15	전체	1 545	-	-	-	490	1 025	-	-	12	14	4
	여성	1 398	-	-	-	386	982	-	-	12	14	4
15-20	전체	620	-	-	2	292	259	-	-	16	50	1
	여성	546	-	-	2	235	242	-	-	16	50	1
20-25	전체	383	-	5	5	197	149	-	-	18	9	-
	여성	340	-	1	5	163	144	-	-	18	9	-
25-30	전체	281	2	24	4	89	138	-	1	14	7	2
	여성	241	1	12	3	73	128	-	1	14	7	2
30-35	전체	323	23	66	1	45	163	-	-	17	2	6
	여성	220	2	27	1	34	134	-	-	17	2	3
35-40	전체	309	82	52	2	8	150	-	-	1	-	14
	여성	131	12	12	1	5	92	-	-	1	-	8
40년 이상	전체	102	36	13	1	2	50	-	-	-	-	-
	여성	45	7	5	1	2	30	-	-	-	-	-
2013												
합계	전체	5 968	143	160	18	1 315	3 968	1	9	117	101	136
	여성	5 127	23	72	16	1 067	3 624	-	8	117	101	99
5년 미만	전체	1 158	-	1	-	26	1 017	1	-	8	2	103
	여성	974	-	1	-	9	878	-	-	8	2	76
5-10	전체	1 132	-	-	-	151	917	-	8	30	14	12
	여성	1 053	-	-	-	118	874	-	7	30	14	10
10-15	전체	1 585	-	-	-	460	1 099	-	-	14	6	6
	여성	1 476	-	-	-	395	1 055	-	-	14	6	6
15-20	전체	696	-	-	1	326	299	-	-	11	57	2
	여성	599	-	-	1	255	273	-	-	11	57	2
20-25	전체	449	-	8	5	226	174	-	-	20	14	2
	여성	393	-	3	5	184	165	-	-	20	14	2
25-30	전체	225	4	11	4	68	122	-	1	11	4	-
	여성	200	2	5	4	59	114	-	1	11	4	-
30-35	전체	344	21	76	5	49	163	-	-	22	4	4
	여성	258	3	42	4	40	142	-	-	22	4	1
35-40	전체	310	89	53	2	9	149	-	-	1	-	7
	여성	149	14	18	1	7	106	-	-	1	-	2
40년 이상	전체	69	29	11	1	-	28	-	-	-	-	-
	여성	25	4	3	1	-	17	-	-	-	-	-

주: 교사에는 특수교사 포함

자료: 대전광역시교육청, 「대전교육통계연보」

<표 4-31> 경력년수별 교원 수: 중학교

단위: 명

구분	총계	교장	교감	수석 교사	보직 교사	교사	전문 상담 교사	사서 교사	실기 교사	보건 교사	영양 교사	기간제 교사	
2012													
합계	전체	4 172	58	60	7	883	2 621	15	3	1	41	6	477
	여성	1 838	4	4	1	232	1 244	11	2	0	41	6	293
5년 미만	전체	691	1	-	-	-	314	5	-	-	5	3	363
	여성	429	0	-	-	-	193	5	-	-	5	3	223
5-10	전체	674	-	-	-	16	568	5	2	-	4	-	79
	여성	422	-	-	-	5	362	2	1	-	4	-	48
10-15	전체	671	-	-	-	84	562	1	1	-	4	1	18
	여성	368	-	-	-	24	327	1	1	-	4	1	10
15-20	전체	537	-	1	-	204	313	-	-	-	10	2	7
	여성	212	-	0	-	63	131	-	-	-	10	2	6
20-25	전체	585	2	3	1	259	314	1	-	1	3	-	1
	여성	190	1	0	0	67	117	1	-	0	3	-	1
25-30	전체	496	6	11	2	211	253	2	-	-	6	-	5
	여성	129	0	1	0	46	70	2	-	-	6	-	4
30-35	전체	360	20	27	3	94	203	1	-	-	8	-	4
	여성	73	1	2	1	24	36	0	-	-	8	-	1
35-40	전체	151	27	18	1	15	89	-	-	-	1	-	-
	여성	15	2	1	0	3	8	-	-	-	1	-	-
40년 이상	전체	7	2	-	-	-	5	-	-	-	-	-	-
	여성	0	0	-	-	-	0	-	-	-	-	-	-
2013													
합계	전체	3 595	85	90	20	1 050	1 819	32	10	-	41	2	446
	여성	2 417	11	23	15	622	1 366	29	10	-	41	2	298
5년 미만	전체	628	-	-	-	1	337	13	-	-	4	1	272
	여성	451	-	-	-	-	247	13	-	-	4	1	186
5-10	전체	609	-	-	-	23	451	3	7	-	9	-	116
	여성	469	-	-	-	8	367	3	7	-	9	-	75
10-15	전체	675	-	-	-	133	486	3	-	-	5	-	48
	여성	547	-	-	-	75	434	2	-	-	5	-	31
15-20	전체	364	-	1	1	181	169	2	1	-	4	-	5
	여성	256	-	-	1	120	125	2	1	-	4	-	3
20-25	전체	440	-	1	3	308	118	3	-	-	4	1	2
	여성	292	-	-	3	198	83	1	-	-	4	1	2
25-30	전체	381	7	12	9	248	90	7	1	-	5	-	2
	여성	198	4	1	7	132	40	7	1	-	5	-	1
30-35	전체	339	21	45	6	141	114	1	1	-	9	-	1
	여성	162	3	12	4	81	51	1	1	-	9	-	-
35-40	전체	150	54	29	1	15	50	-	-	-	1	-	-
	여성	41	4	9	-	8	19	-	-	-	1	-	-
40년 이상	전체	9	3	2	-	-	4	-	-	-	-	-	-
	여성	1	-	1	-	-	-	-	-	-	-	-	-

주: 교사에는 특수교사 포함

자료: 대전광역시교육청, 「대전교육통계연보」

〈표 4-32〉 경력년수별 교원 수: 고등학교

단위: 명

구분		총계	교장	교감	수석 교사	보직 교사	교사	전문 상담 교사	사서 교사	실기 교사	보건 교사	영양 교사	기간제 교사
2012													
합계	전체	4 172	58	60	-	883	2,621	15	-	-	41	6	477
	여성	1 838	0	0	-	232	1,244	11	-	-	41	6	293
5년 미만	전체	691	-	-	-	-	314	-	-	-	-	-	363
	여성	429	-	-	-	-	193	-	-	-	-	-	223
5-10	전체	674	-	-	-	16	568	-	-	-	-	-	79
	여성	422	-	-	-	5	362	-	-	-	-	-	48
10-15	전체	671	-	-	-	84	562	-	-	-	-	-	-
	여성	368	-	-	-	0	327	-	-	-	-	-	-
15-20	전체	537	-	-	-	204	313	-	-	-	10	-	-
	여성	212	-	-	-	63	131	-	-	-	10	-	-
20-25	전체	585	-	-	-	259	314	-	-	-	-	-	-
	여성	190	-	-	-	67	117	-	-	-	-	-	-
25-30	전체	496	-	11	-	211	253	-	-	-	6	-	-
	여성	129	-	0	-	46	70	-	-	-	6	-	-
30-35	전체	360	20	27	-	94	203	-	-	-	-	-	-
	여성	73	0	0	-	24	36	-	-	-	-	-	-
35-40	전체	151	27	18	-	-	89	-	-	-	-	-	-
	여성	0	-	-	-	-	0	-	-	-	-	-	-
40년 이상	전체	-	-	-	-	-	-	-	-	-	-	-	-
	여성	-	-	-	-	-	-	-	-	-	-	-	-

주: 교사에는 특수교사 포함

자료: 대전광역시교육청, 「대전교육통계연보」

<표 4-33> 경력년수별 교원 수: 일반고등학교

단위: 명

구분	총계	교장	교감	수석 교사	보직 교사	교사	전문 상담 교사	사서 교사	실기 교사	보건 교사	영양 교사	기간제 교사	
2013													
합계	전체	2,456	36	39	5	499	1,576	8	2	-	19	1	271
	여성	1,147	4	3	2	141	802	6	1	-	19	1	168
5년 미만	전체	391	-	1	-	-	209	-	-	-	2	-	179
	여성	259	-	-	-	-	139	-	-	-	2	-	118
5-10	전체	436	-	-	-	5	361	4	1	-	2	-	63
	여성	275	-	-	-	1	236	3	-	-	2	-	33
10-15	전체	398	-	-	-	48	328	-	1	-	2	-	19
	여성	240	-	-	-	14	212	-	1	-	2	-	11
15-20	전체	290	-	1	-	99	175	-	-	-	8	1	6
	여성	128	-	-	-	41	74	-	-	-	8	1	4
20-25	전체	324	1	-	1	139	183	-	-	-	-	-	-
	여성	111	-	-	-	44	67	-	-	-	-	-	-
25-30	전체	328	2	8	1	137	173	2	-	-	2	-	3
	여성	72	1	-	-	23	43	1	-	-	2	-	2
30-35	전체	198	11	13	3	60	106	2	-	-	2	-	1
	여성	48	1	2	2	17	22	2	-	-	2	-	-
35-40	전체	88	20	16	-	11	40	-	-	-	1	-	-
	여성	14	2	1	-	1	9	-	-	-	1	-	-
40년 이상	전체	3	2	-	-	-	1	-	-	-	-	-	-
	여성	-	-	-	-	-	-	-	-	-	-	-	-

주: 교사에는 특수교사 포함

자료: 대전광역시교육청, 「대전교육통계연보」

<표 4-34> 경력년수별 교원 수: 특수목적고등학교

단위: 명

구분	총계	교장	교감	수석 교사	보직 교사	교사	전문 상담 교사	사서 교사	실기 교사	보건 교사	영양 교사	기간제 교사	
2013													
합계	전체	257	4	6	-	69	146	1	-	-	4	3	24
	여성	90	-	1	-	15	52	1	-	-	4	3	14
5년 미만	전체	38	1	-	-	-	18	-	-	-	-	1	18
	여성	18	-	-	-	-	6	-	-	-	-	1	11
5-10	전체	34	-	-	-	5	23	-	-	-	-	1	5
	여성	16	-	-	-	2	10	-	-	-	-	1	3
10-15	전체	50	-	-	-	4	45	-	-	-	1	-	-
	여성	19	-	-	-	-	18	-	-	-	1	-	-
15-20	전체	50	-	-	-	21	26	1	-	-	1	1	-
	여성	17	-	-	-	4	10	1	-	-	1	1	-
20-25	전체	31	-	-	-	18	12	-	-	-	1	-	-
	여성	14	-	-	-	7	6	-	-	-	1	-	-
25-30	전체	27	-	2	-	17	8	-	-	-	-	-	-
	여성	4	-	1	-	1	2	-	-	-	-	-	-
30-35	전체	18	2	3	-	3	8	-	-	-	1	-	1
	여성	1	-	-	-	-	-	-	-	-	1	-	-
35-40	전체	9	1	1	-	1	6	-	-	-	-	-	-
	여성	1	-	-	-	1	-	-	-	-	-	-	-
40년 이상	전체	-	-	-	-	-	-	-	-	-	-	-	-
	여성	-	-	-	-	-	-	-	-	-	-	-	-

주: 교사에는 특수교사 포함

자료: 대전광역시교육청, 「대전교육통계연보」

〈표 4-35〉 경력년수별 교원 수: 특성화고등학교

단위: 명

구분	총계	교장	교감	수석 교사	보직 교사	교사	전문 상담 교사	사서 교사	실기 교사	보건 교사	영양 교사	기간제 교사	
2013													
합계	전체	789	11	12	3	195	453	9	-	1	8	1	96
	여성	353	-	-	-	53	222	6	-	-	8	1	63
5년 미만	전체	115	-	-	-	-	47	2	-	-	-	-	66
	여성	73	-	-	-	-	26	2	-	-	-	-	45
5-10	전체	88	-	-	-	2	59	3	-	-	1	-	23
	여성	60	-	-	-	2	41	2	-	-	1	-	14
10-15	전체	90	-	-	-	13	70	2	-	-	2	-	3
	여성	63	-	-	-	7	52	1	-	-	2	-	1
15-20	전체	113	-	-	1	49	61	-	-	-	-	1	1
	여성	50	-	-	-	14	34	-	-	-	-	1	1
20-25	전체	136	-	-	-	60	72	1	-	1	1	-	1
	여성	47	-	-	-	13	32	1	-	-	1	-	-
25-30	전체	109	-	3	-	44	60	-	-	-	1	-	1
	여성	30	-	-	-	8	20	-	-	-	1	-	1
30-35	전체	98	5	7	1	24	56	1	-	-	3	-	1
	여성	25	-	-	-	9	12	-	-	-	3	-	1
35-40	전체	37	5	1	1	3	27	-	-	-	-	-	-
	여성	5	-	-	-	-	5	-	-	-	-	-	-
40년 이상	전체	3	1	1	-	-	1	-	-	-	-	-	-
	여성	-	-	-	-	-	-	-	-	-	-	-	-

주: 교사에는 특수교사 포함

자료: 대전광역시교육청, 「대전교육통계연보」

〈표 4-36〉 경력년수별 교원 수: 자율고등학교

단위: 명

구분	총계	교장	교감	수석 교사	보직 교사	교사	전문 상담 교사	사서 교사	실기 교사	보건 교사	영양 교사	기간제 교사	
2013													
합계	전체	642	8	10	1	128	436	1	1	-	4	1	52
	여성	276	-	-	-	27	213	1	1	-	4	1	29
5년 미만	전체	93	-	-	-	-	60	-	-	-	-	-	33
	여성	44	-	-	-	-	27	-	-	-	-	-	17
5-10	전체	132	-	-	-	5	113	1	1	-	-	-	12
	여성	80	-	-	-	1	71	1	1	-	-	-	6
10-15	전체	137	-	-	-	16	114	-	-	-	1	1	5
	여성	70	-	-	-	1	63	-	-	-	1	1	4
15-20	전체	78	-	-	-	38	38	-	-	-	-	-	2
	여성	27	-	-	-	9	16	-	-	-	-	-	2
20-25	전체	73	-	1	-	33	37	-	-	-	2	-	-
	여성	28	-	-	-	7	19	-	-	-	2	-	-
25-30	전체	68	3	3	-	23	39	-	-	-	-	-	-
	여성	20	-	-	-	8	12	-	-	-	-	-	-
30-35	전체	42	2	3	1	10	25	-	-	-	1	-	-
	여성	6	-	-	-	-	5	-	-	-	1	-	-
35-40	전체	18	2	3	-	3	10	-	-	-	-	-	-
	여성	1	-	-	-	1	-	-	-	-	-	-	-
40년 이상	전체	1	1	-	-	-	-	-	-	-	-	-	-
	여성	-	-	-	-	-	-	-	-	-	-	-	-

주: 교사에는 특수교사 포함

자료: 대전광역시교육청, 「대전교육통계연보」

<표 4-37> 교육전문직 여성 비율

단위: 명, %

연도	총계			교육감			교육장			장학관			장학사			교육연구관			교육연구사		
	전체	여성	비율	전체	여성	비율	전체	여성	비율	전체	여성	비율	전체	여성	비율	전체	여성	비율	전체	여성	비율
1990	84	4	4.8	1	0	0.0	2	0	0.0	17	1	5.9	48	3	6.3	4	0	0.0	12	0	0
1995	131	10	7.6	1	0	0.0	2	0	0.0	29	2	6.9	76	8	10.5	5	0	0.0	18	0	0
2000	118	19	22.6	1	0	0.0	2	0	0.0	26	2	7.7	67	16	23.8	5	0	0.0	17	3	17.6
2005	128	26	20.3	1	0	0.0	2	1	50.0	26	3	11.5	69	18	26.1	8	1	12.5	22	3	13.6
2006	124	24	19.4	1	0	0.0	3	1	33.3	24	2	8.3	69	17	24.6	6	0	0.0	21	4	19.0
2011	134	44	32.8	1	0	0.0	2	0	0.0	28	3	10.7	79	33	41.7	6	2	33.3	19	6	31.5
2012	134	49	36.6	1	0	0.0	2	1	50.0	23	4	17.4	83	35	42.2	6	2	33.3	19	7	36.8

자료: 한국교육개발원, 「교육통계조사」
대전광역시 교육청 홈페이지(<http://www.dje.go.kr>)

<표 4-38> 학교급별 교원동태(1)

단위: 명

구분	신규채용	퇴직	정년퇴직		복직	휴직	출산휴가
2010							
초등학교	전체	176	125	52	153	297	49
	여성	152	59	15	142	288	49
	남성	24	66	37	11	9	.
중 학교	전체	108	61	21	85	155	31
	여성	76	23	3	79	151	31
	남성	32	38	18	6	4	.
고등학교	전체	67	74	31	51	102	11
	여성	32	12	1	45	97	11
	남성	35	62	30	6	5	.
2011							
초등학교	전체	229	101	60	135	330	275
	여성	199	48	22	129	319	274
	남성	30	53	38	6	11	1
중 학교	전체	89	40	21	86	203	154
	여성	60	13	1	81	194	154
	남성	29	27	20	5	9	.
고등학교	전체	83	93	43	44	125	97
	여성	45	16	1	36	116	96
	남성	38	77	42	8	9	1
2012							
초등학교	전체	269	117	81	204	452	65
	여성	220	58	32	194	422	65
	남성	49	59	49	10	30	.
중 학교	전체	76	72	32	100	230	23
	여성	48	29	8	92	223	23
	남성	28	43	24	8	7	.
고등학교	전체	95	83	42	70	135	20
	여성	47	13	1	58	126	20
	남성	48	70	41	12	9	.

자료: 교육부, 「교육통계연보」

<표 4-39> 학교급별 교원동태(2)

단위: 명

구분	신규채용	퇴직		복직	휴직	출산휴가	
			정년퇴직				
2013							
초등학교	전체	162	108	69	211	482	50
	여성	128	50	17	199	461	50
	남성	34	58	52	12	21	.
중 학교	전체	67	76	33	110	242	11
	여성	45	23	4	108	238	11
	남성	22	53	29	2	4	.
일반 고등학교	전체	1 873	1 521	430	1 367	3 550	413
	여성	1 117	447	38	1 232	3 363	413
	남성	756	1 074	392	135	187	.
특수목적 고등학교	전체	152	122	38	59	146	25
	여성	77	38	5	49	137	25
	남성	75	84	33	10	9	.
특성화 고등학교	전체	684	642	222	307	796	80
	여성	378	155	16	264	739	80
	남성	306	487	206	43	57	.
자율 고등학교	전체	233	214	58	119	369	41
	여성	126	46	7	102	343	41
	남성	107	168	51	17	26	.

자료: 교육부, 「교육통계연보」

<표 4-40> 학교교육의 효과(1)

단위: %

구분	매우 효과있음	약간 효과있음	보통	별로 효과없음	전혀 효과없음	모르겠음
2010						
지식 기술의 습득						
전체	13.9	36.2	34.9	9.8	1.4	3.8
여성	14.4	34.9	35.8	8.5	1.3	5.1
남성	13.5	37.5	34.0	11.1	1.5	2.5
인격형성						
전체	6.7	31.6	39.2	16.5	2.8	3.2
여성	6.0	31.1	39.8	15.6	3.1	4.3
남성	7.4	31.9	38.5	17.5	2.5	2.2
국가 및 사회관 정립						
전체	5.6	25.3	42.5	18.2	3.4	4.9
여성	5.2	26.0	42.3	17.5	2.2	6.7
남성	5.9	24.6	42.8	18.9	4.7	3.1
생활·직업·취업에의 활용						
전체	9.9	26.7	38.4	17.7	3.4	4.0
여성	10.1	26.0	37.3	17.3	3.5	5.8
남성	9.6	27.4	39.4	18.1	3.4	2.1

주: 13세 이상 인구

자료: 통계청, 「사회조사」

<표 4-41> 학교교육의 효과(2)

단위: %

구분	매우 효과있음	약간 효과있음	보통	별로 효과없음	전혀 효과없음	모르겠음
2010						
지식 기술의 습득						
전체	8.3	33.6	36.3	13.0	2.6	6.3
여성	8.9	34.2	35.2	11.9	2.1	7.7
남성	7.6	33.1	37.4	14.0	3.0	4.9
인격형성						
전체	5.0	21.0	40.9	20.6	6.2	6.4
여성	4.8	22.3	41.4	19.0	4.9	7.6
남성	5.2	19.7	40.3	22.1	7.4	5.2
국가 및 사회관 정립						
전체	3.5	17.8	42.5	22.9	6.0	7.2
여성	3.7	18.7	42.2	21.7	4.8	8.8
남성	3.3	16.9	42.8	24.1	7.3	5.5
생활·직업·취업에의 활용						
전체	6.7	24.4	36.4	19.4	5.8	7.5
여성	6.9	24.1	35.2	19.2	5.6	9.0
남성	6.5	24.6	37.6	19.5	6.0	5.9

주: 13세 이상 인구

자료: 통계청, 「사회조사」

<표 4-42> 전공과 직업의 일치도

단위: %

구분	매우 일치	일치하는 편	보통	관계없는 편	전혀 관계 없음
2008					
전체	19.1	22.0	21.9	24.2	12.8
여성	20.8	19.3	23.2	23.5	13.1
남성	17.8	24.0	21.0	24.8	12.5
2010					
전체	17.1	22.5	17.4	25.7	17.3
여성	18.0	20.7	18.3	25.7	17.2
남성	16.4	23.9	16.6	25.7	17.4
2012					
전체	18.7	21.4	22.9	20.6	16.4
여성	19.7	20.6	18.7	22.7	18.4
남성	18.0	22.0	26.2	18.9	14.8

주: 13세 이상 인구, 특성화고 및 대학(교)이상 졸업자로 취업한 적이 있거나 현재 취업중인 자
 자료: 통계청, 「사회조사」

<표 4-43> 거주지역 교육 만족도

단위: %, 점, n=11,012

구분		만족	매우 만족	약간 만족	보통	불만	약간		매우 불만족	5점 평균
							불만족	불만족		
2013										
전체		41.6	8.0	33.5	49.4	9.1	7.8	1.3		3.39
성별	여성	39.7	7.4	32.3	51.2	9.1	7.7	1.4		3.37
	남성	43.5	8.7	34.8	47.4	9.0	7.8	1.2		3.42
연령별 (세)	15-19	41.1	9.3	31.8	50.8	8.2	7.5	0.7		3.41
	20-29	42.2	7.6	34.5	49.3	8.5	6.9	1.6		3.40
	30-39	45.8	8.5	37.3	42.0	12.1	10.2	1.9		3.40
	40-49	44.2	8.4	35.8	46.2	9.5	8.2	1.4		3.42
	50-59	40.5	9.1	31.4	50.6	8.9	8.2	0.7		3.40
	60-	37.0	6.3	30.7	55.6	7.4	6.2	1.2		3.35
학력별	초졸이하	31.0	4.3	26.7	61.0	8.0	6.1	1.9		3.25
	중졸	32.8	5.9	26.8	57.8	9.5	8.3	1.2		3.28
	고졸	38.8	6.7	32.0	51.5	9.8	8.7	1.1		3.35
	대졸이상	47.5	10.2	37.3	43.9	8.6	7.3	1.3		3.48
구별	동구	42.5	9.3	33.2	43.4	14.2	12.8	1.3		3.36
	중구	40.1	7.4	32.7	51.9	8.0	7.0	1.0		3.38
	서구	47.0	10.9	36.0	44.6	8.4	7.0	1.4		3.48
	유성구	51.4	8.0	43.4	41.4	7.2	6.4	0.8		3.51
	대덕구	23.2	2.9	20.3	68.7	8.2	6.3	1.9		3.16
직업별	전문관리	54.3	11.9	42.5	33.8	11.9	10.3	1.6		3.53
	사무	51.2	11.1	40.2	40.0	8.8	7.5	1.3		3.52
	서비스판매	36.8	7.7	29.1	54.1	9.1	8.2	0.9		3.34
	농어업	32.1	10.8	21.2	54.8	13.2	9.4	3.8		3.26
	기능노무	35.3	6.0	29.3	53.8	10.9	9.3	1.6		3.29
	학생	43.9	8.6	35.3	48.3	7.8	6.8	1.0		3.44
	주부	41.1	7.3	33.7	49.1	9.9	8.4	1.4		3.37
	무직/기타	36.9	5.9	31.0	56.3	6.8	5.4	1.4		3.35
소득별 (만원)	-100	36.1	4.1	32.0	55.1	8.8	7.8	1.0		3.30
	100-199	37.7	4.6	33.1	51.3	10.9	9.1	1.8		3.30
	200-299	44.0	7.6	36.4	47.0	9.0	7.9	1.1		3.41
	300-399	46.2	9.4	36.9	43.9	9.9	8.6	1.3		3.44
	400-499	50.9	13.3	37.7	41.3	7.8	7.1	0.7		3.56
	500-599	45.0	11.7	33.3	50.0	5.0	4.1	0.9		3.51
	600-	50.1	20.8	29.2	37.5	12.5	10.1	2.4		3.56

자료: 대전광역시, 「사회조사」

<표 4-44> 거주지역 교육환경 개선점

단위: %, n=11,012

구분		학교주변 유해업소의 정비	지역내 다양한 사설학원의 설립	추가적인 학교설립	학교 시설의 개/보수	도서관 설립	기타
2013							
전체		24.1	20.8	19.5	16.5	16.6	1.8
성별	여성	26.5	20.6	18.1	16.4	16.0	1.6
	남성	21.5	21.0	21.1	16.6	17.2	2.0
연령별 (세)	15-19	13.0	22.8	21.5	18.4	19.7	4.6
	20-29	26.3	22.7	11.5	11.4	27.1	1.0
	30-39	22.7	19.8	19.0	17.6	19.7	1.2
	40-49	21.0	14.7	29.8	15.1	16.6	1.9
	50-59	24.8	23.5	15.0	19.0	14.9	0.7
	60-	31.5	24.3	17.3	17.7	5.6	2.9
학력별	초졸이하	30.3	24.3	20.4	17.1	4.6	3.2
	중졸	22.6	25.6	19.6	16.6	12.7	0.7
	고졸	24.2	22.0	15.5	23.3	12.1	2.4
	대졸이상	23.3	18.1	22.7	10.7	23.3	1.3
구별	동구	20.6	27.3	19.0	26.3	6.3	0.4
	중구	22.8	15.7	24.6	18.6	11.2	3.8
	서구	34.9	12.0	13.7	12.9	23.3	3.2
	유성구	27.8	19.9	28.7	7.8	15.8	0.0
	대덕구	10.5	31.6	14.8	10.3	31.5	1.0
직업별	전문관리	15.5	11.4	32.6	14.4	21.1	2.0
	사무	19.5	23.8	21.5	9.8	22.5	2.8
	서비스판매	29.9	20.2	18.0	15.9	14.5	0.4
	농어업	43.3	16.9	30.9	8.9	0.0	0.0
	기능노무	16.6	23.0	23.0	20.6	14.1	2.3
	학생	19.7	21.3	18.0	16.2	22.3	2.5
	주부	29.2	19.4	16.5	16.6	16.4	1.0
	무직/기타	27.2	23.8	15.3	23.7	6.7	3.2
소득별 (만원)	-100	29.1	22.5	15.4	24.6	5.7	1.3
	100-199	29.0	26.4	12.6	16.5	14.7	0.8
	200-299	26.7	17.8	19.6	12.2	23.7	0.0
	300-399	19.4	20.1	27.3	19.2	9.6	1.5
	400-499	18.6	19.7	37.3	12.8	11.6	0.0
	500-599	12.7	22.8	30.1	22.2	12.2	0.0
	600-	7.6	7.8	26.9	21.4	32.2	4.1

자료: 대전광역시, 「사회조사」

<표 4-45> 교육기회 충족도 및 미충족 이유

단위: %, n=11,012

구분	총족	미충족	미충족 이유							
			학비를 마련하기 어려워서	부모 및 가족의 전근대적 교육관, 사고방식 때문에	입학시험 실패 또는 학업부진으로	본인이 가사를 돌보아야 했기 때문에	가까운 곳에 학교가 없어서	질병 또는 신체적 장애 때문에	기타	
2013										
전체	68.0	32.0	44.5	24.5	15.2	11.3	3.4	0.7	0.5	
성별	여성	63.7	36.3	40.2	29.7	13.2	12.4	3.4	0.6	0.4
	남성	72.5	27.5	51.0	16.4	18.3	9.6	3.3	0.8	0.6
연령별 (세)	15-19	87.9	12.1	17.3	10.1	51.8	0.0	20.7	0.0	0.0
	20-29	86.1	13.9	30.2	14.3	37.0	10.4	1.1	3.3	3.6
	30-39	79.8	20.2	39.7	13.8	34.2	6.5	3.0	1.6	1.2
	40-49	74.0	26.0	45.0	15.8	23.9	10.2	3.8	1.0	0.3
	50-59	61.3	38.7	47.6	22.0	17.1	9.0	3.6	0.3	0.4
60-	40.8	59.2	45.7	31.9	4.7	14.0	3.1	0.3	0.2	
학력별	초졸이하	19.6	80.4	41.6	38.9	1.7	15.5	1.8	0.2	0.3
	중졸	43.8	56.2	49.0	23.9	8.2	12.4	4.9	1.4	0.1
	고졸	63.0	37.0	44.2	18.6	22.9	10.0	3.1	0.8	0.4
	대졸이상	85.7	14.3	44.3	14.4	28.4	5.6	5.2	0.4	1.7
구별	동구	71.7	28.3	36.7	30.5	23.4	5.7	3.7	0.0	0.0
	중구	56.4	43.6	44.7	23.6	10.0	16.2	4.1	0.6	0.7
	서구	68.3	31.7	39.3	25.4	16.5	13.1	3.1	1.7	0.8
	유성구	75.0	25.0	57.4	15.9	12.3	11.7	2.6	0.0	0.1
	대덕구	71.8	28.2	50.7	24.3	14.5	6.6	2.8	0.6	0.6
직업별	전문관리	80.1	19.9	55.2	11.2	17.4	11.1	4.0	0.0	1.1
	사무	82.3	17.7	53.2	15.2	18.6	8.0	3.8	0.0	1.2
	서비스판매	69.7	30.3	41.4	19.1	25.7	10.8	2.3	0.5	0.2
	농어업	44.2	55.8	44.7	24.6	14.9	12.4	3.5	0.0	0.0
	기능노무	58.5	41.5	48.1	15.8	22.4	10.5	2.2	0.3	0.6
	학생	90.3	9.7	40.4	7.5	36.1	0.0	13.2	0.0	2.7
	주부	57.7	42.3	43.4	31.3	10.2	10.3	4.1	0.2	0.4
	무직/기타	45.2	54.8	42.9	29.8	7.1	14.5	3.2	2.0	0.4
소득별 (만원)	-100	45.7	54.3	44.9	31.3	4.9	16.1	1.7	1.1	0.1
	100-199	55.0	45.0	50.3	20.7	15.4	10.5	2.3	0.4	0.5
	200-299	67.0	33.0	46.5	11.0	29.2	10.2	3.1	0.0	0.0
	300-399	74.6	25.4	53.0	13.9	20.5	7.9	3.1	0.0	1.6
	400-499	80.7	19.3	59.1	8.5	12.9	17.2	2.4	0.0	0.0
	500-599	87.2	12.8	55.5	15.2	11.3	10.2	7.7	0.0	0.0
	600-	78.9	21.1	51.9	20.2	16.3	9.5	2.2	0.0	0.0

자료: 대전광역시, 「사회조사」

〈표 4-46〉 다문화 학생 현황(1)

단위: 명

구분			초등 학교	중학교	고등학교			
					일반	특수목적	특성화	자율
2012								
총계			821	206	59	14	29	14
국제결혼 가정자녀	가족 유형별	소계	762	191	53	14	29	14
		국내출생	715	165	47	11	25	10
		중도입국	47	26	6	3	4	4
	부모 출신국별	소계	762	191	53	14	29	14
		일본	120	81	32	10	8	7
		중국	152	44	4	1	9	4
		중국(한국계)	82	23	5	-	-	-
		몽골	18	-	1	-	-	1
		필리핀	107	14	4	1	3	-
		베트남	145	5	5	1	2	1
		태국	18	1	-	-	-	-
		인도네시아	10	-	-	-	1	-
		남부아시아	12	1	-	-	-	-
		중앙아시아	23	2	1	-	-	-
		미국	19	6	-	-	1	-
		러시아	27	2	-	-	1	1
기타	29	12	1	1	4	-		
외국인 가정자녀	부모 출신국별	소계	59	15	6	-	-	-
		일본	5	2	-	-	-	-
		중국	5	1	1	-	-	-
		중국(한국계)	4	1	-	-	-	-
		몽골	4	1	-	-	-	-
		남부아시아	12	1	-	-	-	-
		러시아	4	1	-	-	-	-
		기타	25	8	5	-	-	-

자료: 교육부, 「교육통계연보」

<표 4-47> 다문화 학생 현황(2)

단위: 명

구분			초등 학교	중학교	고등학교			
					일반	특수목적	특성화	자율
2013								
총계			1 039	205	76	14	33	11
국제결혼 가정자녀	가족 유형별	소계	978	188	73	14	33	11
		국내출생	919	162	68	11	29	10
		중도입국	59	26	5	3	4	1
	부모 출신국별	소계	978	188	73	14	33	11
		일본	120	71	40	7	10	9
		중국	166	38	10	4	8	2
		중국(한국계)	103	29	7	-	3	-
		대만	5	2	1	1	-	-
		몽골	15	2	1	-	-	-
		필리핀	130	21	5	1	3	-
		베트남	265	5	4	1	4	-
		태국	20	1	2	-	-	-
		인도네시아	12	2	-	-	1	-
		남부아시아	20	1	1	-	-	-
		중앙아시아	31	2	-	-	-	-
		미국	19	3	1	-	1	-
		러시아	39	5	-	-	1	-
		유럽	8	2	-	-	1	-
		아프리카	-	2	-	-	-	-
		오세아니아	1	-	-	-	-	-
기타	24	2	1	-	1	-		
외국인 가정자녀	부모 출신국별	소계	61	17	3	-	-	-
		일본	2	3	-	-	-	-
		중국	12	4	-	-	-	-
		중국(한국계)	1	1	1	-	-	-
		대만	-	2	2	-	-	-
		몽골	3	1	-	-	-	-
		필리핀	1	1	-	-	-	-
		베트남	3	1	-	-	-	-
		태국	-	-	-	-	-	-
		인도네시아	6	-	-	-	-	-
		남부아시아	12	1	-	-	-	-
		중앙아시아	3	1	-	-	-	-
		미국	5	-	-	-	-	-
		러시아	2	1	-	-	-	-
		유럽	1	1	-	-	-	-
		아프리카	5	-	-	-	-	-
		오세아니아	1	-	-	-	-	-
기타	4	-	-	-	-	-		

자료: 교육부, 「교육통계연보」

〈표 4-48〉 평생교육 이용실태: 1순위

단위: %, n=11,012

구분	경험	직장에서 받은 교육, 훈련	공공 기관의 평생 교육원 강좌	지역문화 센터, 백화점 문화센터 강좌	사설학원	TV 및 인터넷 학습강좌	개인과의, 스터디 클럽, 동호회 등	기타	비경험	
2013										
전체		35.6	47.5	24.0	15.5	6.3	3.5	2.8	0.5	64.4
성별	여성	34.2	32.9	28.7	25.5	6.8	3.4	2.2	0.6	65.8
	남성	37.3	62.6	19.1	5.2	5.7	3.7	3.4	0.3	62.7
연령별 (세)	15-19	23.3	22.6	11.0	27.8	38.7	0.0	0.0	0.0	76.7
	20-29	48.8	51.5	15.5	9.9	11.2	8.5	3.4	0.0	51.2
	30-39	43.7	55.0	16.4	14.3	6.8	4.2	2.7	0.7	56.3
	40-49	41.7	50.0	22.2	16.3	5.7	2.9	2.6	0.3	58.3
	50-59	36.6	46.8	25.4	18.7	4.6	1.6	2.3	0.6	63.4
	60-	19.5	29.1	43.7	15.5	4.8	2.8	3.4	0.7	80.5
학력별	초졸이하	8.8	16.5	48.7	21.7	4.8	1.6	5.4	1.3	91.2
	중졸	21.9	23.7	48.9	15.9	3.7	3.3	4.5	0.0	78.1
	고졸	33.7	41.9	26.3	21.1	6.0	2.0	2.3	0.5	66.3
	대졸이상	46.6	54.5	19.0	12.1	6.8	4.5	2.7	0.4	53.4
구별	동구	30.4	58.4	19.1	10.8	5.9	2.0	3.4	0.4	69.6
	중구	35.9	55.5	22.1	10.2	7.0	2.4	2.0	0.7	64.1
	서구	37.8	42.6	23.2	17.5	5.9	6.5	3.9	0.3	62.2
	유성구	33.8	45.9	21.3	23.8	3.2	3.5	2.2	0.0	66.2
	대덕구	39.4	37.0	34.4	15.5	9.0	1.4	1.8	0.8	60.6
직업별	전문관리	48.0	58.2	16.3	7.3	4.0	7.2	5.3	1.7	52.0
	사무	51.7	69.8	14.3	4.2	6.7	3.1	1.7	0.2	48.3
	서비스판매	39.1	54.4	23.9	9.3	6.2	2.6	3.4	0.3	60.9
	농어업	18.0	26.5	38.3	23.0	0.0	0.0	12.1	0.0	82.0
	기능노무	35.6	70.6	13.5	7.4	4.5	2.8	1.2	0.0	64.4
	주부	29.6	9.1	34.3	45.8	5.6	2.5	2.3	0.3	70.4
무직/기타	19.4	14.7	48.2	11.9	11.7	7.6	4.7	1.2	80.6	
소득별 (만원)	-100	14.1	22.7	44.9	15.7	4.7	4.7	7.3	0.0	85.9
	100-199	30.3	55.7	24.1	9.1	3.8	4.2	2.9	0.2	69.7
	200-299	37.4	67.6	14.4	7.1	6.2	1.8	2.8	0.1	62.6
	300-399	42.8	62.9	19.2	4.2	7.3	4.0	2.0	0.4	57.2
	400-499	38.9	66.6	17.7	6.8	1.8	4.6	2.6	0.0	61.1
	500-599	46.4	71.0	17.0	5.3	0.0	0.5	4.9	1.3	53.6
	600-	54.8	67.9	18.8	5.1	1.8	4.5	1.8	0.0	45.2

자료: 대전광역시, 「사회조사」

<표 4-49> 평생교육 이용실태: 1+2순위

단위: %, n=11,012

구분	경험	직장에서 받은 교육, 훈련	공공 기관의 평생 교육원 강좌	지역문화 센터, 백화점 문화센터 강좌	사설학원	TV 및 인터넷학 습강좌	개인과의, 스터디 클럽, 동호회 등	기타	비경험	
2013										
전체		35.6	52.2	34.1	29.9	15.0	10.3	8.7	0.7	64.4
성별	여성	34.2	37.6	38.8	42.3	15.6	9.5	8.4	0.8	65.8
	남성	37.3	67.3	29.2	17.1	14.3	11.1	9.1	0.5	62.7
연령별 (세)	15-19	23.3	50.4	26.7	27.8	38.7	22.9	0.0	0.0	76.7
	20-29	48.8	56.5	25.2	23.1	21.3	22.2	10.6	0.0	51.2
	30-39	43.7	58.9	27.9	27.8	17.1	14.1	8.9	1.1	56.3
	40-49	41.7	54.0	31.1	30.7	13.5	7.3	10.1	0.3	58.3
	50-59	36.6	53.1	36.5	31.3	12.0	7.0	7.1	0.7	63.4
	60-	19.5	33.7	52.9	34.9	13.9	5.7	6.7	1.4	80.5
학력별	초졸이하	8.8	21.1	55.1	42.0	10.4	4.3	10.8	1.3	91.2
	중졸	21.9	26.9	54.5	37.9	8.1	5.3	7.6	0.0	78.1
	고졸	33.7	46.7	35.5	36.0	12.9	7.6	8.9	0.5	66.3
	대졸이상	46.6	59.3	30.2	25.1	17.1	12.6	8.7	0.8	53.4
구별	동구	30.4	61.0	24.8	21.9	19.9	11.5	5.5	0.4	69.6
	중구	35.9	64.5	34.2	25.3	18.3	8.5	7.4	1.0	64.1
	서구	37.8	48.2	34.8	29.9	14.7	11.8	11.0	0.6	62.2
	유성구	33.8	47.8	31.7	35.9	6.2	8.9	11.1	0.5	66.2
	대덕구	39.4	38.8	42.6	37.2	14.9	10.3	7.3	0.8	60.6
직업별	전문관리	48.0	65.8	30.1	13.7	10.9	16.7	13.1	2.8	52.0
	사무	51.7	75.0	24.7	17.0	15.6	12.9	8.2	0.6	48.3
	서비스판매	39.1	60.3	33.2	22.1	16.6	7.4	6.5	0.4	60.9
	농어업	18.0	51.6	38.3	35.3	0.0	0.0	12.1	0.0	82.0
	기능노무	35.6	73.4	20.9	19.3	10.9	8.0	6.0	0.0	64.4
	주부	29.6	12.0	45.2	64.5	14.5	7.8	11.8	0.5	70.4
무직/기타	19.4	18.2	58.5	35.9	19.2	15.1	9.2	1.2	80.6	
소득별 (만원)	-100	14.1	24.8	49.8	29.7	13.6	7.2	8.7	0.0	85.9
	100-199	30.3	62.2	34.8	24.8	9.2	10.3	4.6	0.2	69.7
	200-299	37.4	72.7	25.1	18.4	13.5	8.4	8.3	0.1	62.6
	300-399	42.8	70.2	28.6	16.1	17.6	7.4	7.4	0.4	57.2
	400-499	38.9	71.8	28.9	12.3	8.5	10.3	9.4	0.0	61.1
	500-599	46.4	74.9	28.1	18.3	9.0	7.7	13.3	1.3	53.6
	600-	54.8	70.3	29.1	12.4	8.3	15.0	8.9	2.4	45.2

자료: 대전광역시, 「사회조사」

<표 4-50> 평생교육 희망강좌: 1순위

단위: %, n=11,012

구분	취미/문화/ 교양/여가 선용교육	어학 교육	컴퓨터 교육	일반직업 기술교육	사회봉사교육	기타	받고 싶은 교육이 없다	
2013								
전체	29.9	16.6	14.3	6.0	2.9	0.1	30.1	
성별	여성	34.8	14.9	13.1	5.1	3.0	0.1	28.9
	남성	24.7	18.4	15.6	7.1	2.8	0.1	31.4
연령별 (세)	15-19	13.1	39.1	20.3	3.3	1.5	0.1	22.7
	20-29	22.7	32.2	18.1	5.9	1.3	0.0	19.8
	30-39	35.2	20.4	13.0	7.7	2.4	0.1	21.1
	40-49	36.9	14.9	12.0	6.8	2.5	0.1	26.8
	50-59	37.0	8.4	15.9	6.3	4.8	0.0	27.5
	60-	24.7	4.2	11.2	5.1	3.6	0.1	51.1
학력별	초졸이하	22.1	1.9	9.2	2.4	3.2	0.0	61.2
	중졸	28.2	9.2	14.8	6.0	3.3	0.3	38.3
	고졸	31.5	14.1	14.2	7.2	3.0	0.0	29.8
	대졸이상	30.6	22.7	15.2	5.9	2.7	0.1	22.8
구별	동구	27.6	13.6	16.8	7.2	3.4	0.0	31.4
	중구	30.4	16.7	12.5	4.2	2.3	0.2	33.8
	서구	29.2	18.0	14.6	7.8	3.2	0.0	27.1
	유성구	33.6	15.9	10.3	5.7	3.4	0.1	31.0
	대덕구	29.0	18.0	17.8	4.9	2.2	0.1	28.0
직업별	전문관리	37.7	20.6	9.8	5.9	4.0	0.0	21.9
	사무	29.8	21.0	15.1	5.6	2.6	0.1	25.7
	서비스판매	33.5	15.3	13.7	6.6	2.6	0.1	28.2
	농어업	18.8	10.9	7.5	12.0	5.0	0.0	45.8
	기능노무	26.0	9.7	14.9	8.8	3.3	0.2	37.2
	학생	14.9	38.4	21.3	4.0	1.5	0.0	19.7
	주부	43.0	7.7	12.1	4.9	4.0	0.1	28.1
무직/기타	21.7	7.4	11.2	7.5	2.6	0.0	49.6	
소득별 (만원)	-100	18.7	10.2	11.7	6.7	4.0	0.1	48.6
	100-199	30.7	10.3	12.6	9.9	2.5	0.0	34.0
	200-299	26.9	16.0	15.6	7.6	2.8	0.2	31.0
	300-399	32.4	11.9	15.5	7.0	3.3	0.2	29.7
	400-499	30.6	13.6	12.5	3.5	3.4	0.0	36.4
	500-599	32.0	23.3	8.4	4.3	0.9	0.0	31.1
600-	37.8	16.7	11.1	5.2	5.2	0.0	24.0	

자료: 대전광역시, 「사회조사」

<표 4-51> 평생교육 희망강좌: 1+2순위

단위: %, n=11,012

구분	취미/문화/ 교양/여가 선용교육	어학 교육	컴퓨터 교육	일반직업 기술교육	사회봉사교육	기타	받고 싶은 교육이 없다	
2013								
전체	45.1	28.7	23.9	14.7	11.2	0.1	30.1	
성별	여성	49.8	26.3	22.9	13.5	13.0	0.2	28.9
	남성	40.1	31.2	25.1	16.0	9.3	0.1	31.4
연령별 (세)	15-19	28.0	59.4	36.4	9.1	3.8	0.1	22.7
	20-29	43.8	54.9	29.4	13.9	5.0	0.0	19.8
	30-39	54.3	38.9	22.5	17.3	11.2	0.1	21.1
	40-49	53.0	25.1	22.1	15.8	13.2	0.2	26.8
	50-59	51.5	17.4	26.4	16.2	15.8	0.0	27.5
	60-	33.0	6.6	16.4	13.3	12.2	0.2	51.1
학력별	초졸이하	26.0	3.2	12.1	10.9	9.7	0.2	61.2
	중졸	40.2	14.0	21.9	15.5	14.1	0.3	38.3
	고졸	45.6	24.0	25.5	16.5	11.5	0.1	29.8
	대졸이상	49.3	40.0	25.4	13.9	10.7	0.1	22.8
구별	동구	41.6	23.3	26.0	17.2	11.0	0.1	31.4
	중구	41.9	27.4	26.4	11.2	10.5	0.2	33.8
	서구	47.8	31.9	22.9	15.5	12.3	0.1	27.1
	유성구	46.5	27.5	20.3	10.7	11.3	0.1	31.0
	대덕구	47.0	32.0	24.1	19.9	10.4	0.1	28.0
직업별	전문관리	55.2	36.2	19.3	12.6	16.5	0.0	21.9
	사무	48.8	38.7	22.7	15.8	9.9	0.2	25.7
	서비스판매	50.7	26.8	23.5	15.4	10.2	0.1	28.2
	농어업	26.3	13.6	14.6	21.1	9.5	0.0	45.8
	기능노무	39.7	17.0	23.2	18.6	11.1	0.2	37.2
	학생	33.2	60.0	36.0	11.0	4.4	0.0	19.7
	주부	55.2	16.4	22.3	14.5	17.4	0.2	28.1
무직/기타	31.4	11.9	17.3	14.8	10.2	0.3	49.6	
소득별 (만원)	-100	30.3	15.2	19.0	13.3	10.2	0.3	48.6
	100-199	43.7	18.8	21.7	22.1	10.5	0.1	34.0
	200-299	44.1	25.4	23.1	17.3	11.0	0.2	31.0
	300-399	48.0	22.3	24.5	15.6	12.9	0.3	29.7
	400-499	47.7	25.3	19.5	10.7	10.9	0.0	36.4
	500-599	49.0	35.8	15.4	10.8	9.2	0.0	31.1
600-	52.0	34.2	17.9	15.5	17.0	0.0	24.0	

자료: 대전광역시, 「사회조사」

5. 경제활동

Economic Activity

<표 5-1> 경제활동인구 총괄

단위: 천명, %

연도	15세 이상 인구		경제활동인구		취업자		실업자		경제활동 참가율		실업률	
	여	남	여	남	여	남	여	남	여	남	여	남
1990	379	357	166	247	161	239	5	9	43.8	69.2	3.0	3.6
1995	448	431	193	305	186	295	7	10	43.1	70.8	3.6	3.3
2000	543	513	248	358	239	340	9	18	45.7	69.8	3.6	5.0
2005	590	564	275	401	263	383	12	18	46.6	71.1	4.3	4.5
2010	627	605	296	433	284	418	12	15	47.2	71.5	3.9	3.4
2011	633	611	304	435	291	422	14	13	48.1	71.1	4.5	2.9
2012	643	619	312	442	300	426	12	16	48.4	71.4	3.8	3.6
2013	651	625	312	447	304	432	9	15	48.0	71.5	2.8	3.3

자료: 통계청, 「경제활동인구연보」

<표 5-2> 가구주와의 관계 및 혼인상태별 경제활동상태

단위: 천명

구분			2013년 상반기				2013년 하반기				2014년 상반기			
			15세 이상 인구	취업자	실업자	비경제 활동 인구	15세 이상 인구	취업자	실업자	비경제 활동인 구	15세 이상 인구	취업자	실업자	비경제 활동 인구
계	계	전체	1 274	733	25	516	1 278	749	16	514	1 284	757	31	496
		미혼	387	172	12	203	389	180	9	200	393	190	16	187
		기혼	887	561	13	313	889	568	7	314	892	568	16	309
	가구주	전체	588	461	9	118	599	472	6	121	603	470	15	118
		미혼	86	63	2	21	88	68	1	20	91	70	5	16
		기혼	502	399	7	97	510	405	5	101	511	399	11	102
	가구원	전체	686	272	17	398	680	276	10	393	682	288	16	378
		미혼	301	109	10	182	301	113	8	180	302	119	11	171
		기혼	385	163	7	216	379	164	2	213	380	168	5	207
여성	계	전체	650	307	8	336	652	308	5	339	655	318	12	326
		미혼	176	81	3	93	175	76	3	96	178	86	5	87
		기혼	474	226	5	243	478	232	2	243	478	232	7	239
	가구주	전체	156	98	2	56	163	105	2	57	160	101	4	54
		미혼	35	26	1	8	35	26	1	8	36	28	1	7
		기혼	121	72	1	48	128	79	1	48	124	74	3	48
	가구원	전체	495	209	6	280	489	203	3	282	496	217	7	272
		미혼	141	55	2	84	140	50	2	87	142	59	4	80
		기혼	354	154	4	196	349	153	1	195	354	158	4	192
남성	계	전체	624	426	17	180	626	441	11	175	629	439	20	170
		미혼	211	91	9	110	215	104	6	104	215	104	11	101
		기혼	413	335	8	70	411	336	4	71	414	336	9	69
	가구주	전체	433	364	7	62	435	368	4	64	443	369	11	64
		미혼	51	37	1	13	53	42	0	11	56	43	3	9
		기혼	381	327	5	49	382	326	4	52	388	326	8	54
	가구원	전체	191	63	11	118	191	73	7	111	186	71	9	106
		미혼	160	54	8	97	161	63	6	93	159	61	8	91
		기혼	32	9	2	21	29	11	1	18	27	10	1	15

주: 가구주는 주민등록상의 세대주와 관계없이 실질적으로 가구를 대표하고 가계를 책임지고 있는 생계책임자를 의미

가구원은 가구주 이외 배우자, 미혼자녀, 기혼자녀, 손자녀, 부모 등을 모두 포함

기혼은 유배우, 사별, 이혼을 포함

자료: 통계청, 「경제활동인구연보」

<표 5-3> 연령 및 교육정도별 경제활동인구

단위: 천명

구분	2013년 상반기			2013년 하반기			2014년 상반기			
	전체	여성	남성	전체	여성	남성	전체	여성	남성	
경제활동인구	758	315	444	764	313	451	789	329	459	
연령	15-29세	133	70	63	137	65	72	147	75	72
	30-39세	181	66	114	179	67	112	178	63	115
	40-49세	208	85	123	207	85	122	213	88	124
	50-59세	161	64	97	168	67	100	173	69	104
	60세 이상	75	29	46	74	29	45	78	34	44
교육정도	중졸 이하	117	64	54	113	59	54	110	58	52
	고졸	262	107	155	266	110	157	277	114	163
	대졸 이상	379	144	235	385	145	240	401	157	244

자료: 통계청, 「지역별고용조사」

〈표 5-4〉 비경제활동인구 총괄

단위: 천명

구분	2013년 상반기			2013년 하반기			2014년 상반기			
	전체	여성	남성	전체	여성	남성	전체	여성	남성	
비경제활동인구	516	336	180	514	339	175	496	326	170	
활동상태	육아,가사	250	234	17	250	234	16	245	231	15
	재학,진학준비	160	73	87	155	75	80	149	70	79
	취업준비	18	10	9	23	11	12	19	7	12
	연로	39	9	30	40	9	32	42	8	34
	기타	47	10	37	46	11	35	40	10	30
연령	15-29세	198	97	101	194	99	95	496	326	170
	30-39세	64	56	9	62	55	7	183	88	95
	40-49세	52	43	9	52	43	9	62	55	7
	50-59세	63	49	14	60	47	13	47	41	6
	60세 이상	139	91	48	146	95	51	57	46	11
교육정도	중졸 이하	204	135	69	210	138	72	147	95	52
	고졸	194	113	81	185	116	69	202	133	69
	대졸 이상	118	88	30	119	86	33	179	110	70
취업희망	했음	13	7	6	16	8	8	115	84	31
	안했음	502	329	174	498	331	167	465	308	157

주: 활동상태(재학, 진학준비)는 정규교육기관 통학, 입시학원 통학, 진학 준비를 포함
 활동상태(취업준비)는 취업을 위한 학원, 기관 통학, 취업준비를 포함
 자료: 통계청, 「지역별고용조사」

<표 5-5> 교육정도별 취업자

단위: 천명

구분	전체	초졸이하	중졸	고졸	대졸이상
2009					
전체	698	52	58	256	332
여성	286	30	25	109	122
남성	412	23	33	146	210
2010					
전체	702	50	65	260	327
여성	284	29	29	106	120
남성	418	22	35	154	207
2011					
전체	713	51	63	263	335
여성	291	30	32	107	122
남성	422	21	32	156	214
2012					
전체	726	51	71	258	346
여성	300	31	36	106	127
남성	426	20	35	152	219
2013					
전체	736	50	68	257	361
여성	304	27	35	106	137
남성	432	23	33	152	224

자료: 통계청, 「경제활동인구연보」

<표 5-6> 산업별 취업자

단위: 천명

구분	전체	농림·어업	광 공 업		사회간접자본 및 기타서비스업				
			제조업	건설업	도소매· 음식숙박업	전기·운수· ·창고· 금융	사업·개인· ·공공서비스 및 기타		
2009									
전체	698	8	85	85	604	60	163	90	291
여성	286	3	26	26	258	4	85	27	142
남성	412	6	60	60	347	56	79	64	149
2010									
전체	702	7	84	84	610	62	167	89	292
여성	284	2	24	24	258	4	88	22	144
남성	418	5	61	60	352	58	80	67	148
2011									
전체	713	9	86	85	618	56	165	89	308
여성	291	4	25	25	262	4	84	19	156
남성	422	6	61	60	356	53	81	70	152
2012									
전체	726	8	89	88	629	59	166	89	316
여성	300	3	27	27	271	3	87	21	160
남성	426	5	62	62	358	56	78	69	156
2013									
전체	736	9	74	74	653	61	169	84	340
여성	304	3	21	21	280	4	80	21	175
남성	432	6	53	53	373	57	89	63	164

주: 한국표준산업분류 9차개정(2008) 기준
 자료: 통계청, 「경제활동인구연보」

<표 5-7> 산업별 종사자

단위: 명

구분		2008	2009	2010	2011	2012
전산업	전체	450 857	468 501	492 722	509 740	521 281
	여성	192 270	201 218	209 976	220 308	228 271
농업, 임업 및 어업	전체	316	338	359	327	293
	여성	39	42	46	54	28
광업	전체	38	24	25	19	41
	여성	2	4	3	3	10
제조업	전체	46 541	47 818	50 757	54 271	55 451
	여성	12 214	12 961	13 926	14 534	14 812
전기, 가스, 증기 및 수도사업	전체	2 151	2 359	1 588	2 450	2 357
	여성	318	362	234	362	331
하수·폐기물 처리, 원료재생 및 환경복원업	전체	1 597	1 669	1 698	1 684	1 588
	여성	218	217	209	197	222
건설업	전체	21 838	25 158	34 365	31 244	29 381
	여성	2 848	3 074	3 747	3 622	3 392
도매 및 소매업	전체	73 716	74 460	75 993	78 638	81 853
	여성	33 817	33 766	34 791	35 646	37 633
운수업	전체	25 646	25 246	30 025	27 802	28 043
	여성	1 762	1 853	1 735	2 209	2 119
숙박 및 음식점업	전체	48 082	48 929	48 874	51 979	53 799
	여성	32 283	32 626	32 378	34 156	34 908
출판, 영상, 방송통신 및 정보서비스업	전체	10 577	9 643	9 760	10 555	10 647
	여성	3 227	2 495	2 562	2 766	2 949
금융 및 보험업	전체	20 914	20 163	20 970	23 565	23 481
	여성	11 166	10 716	11 589	12 861	13 050
부동산업 및 임대업	전체	13 381	14 200	13 842	14 184	13 757
	여성	4 039	4 404	4 422	4 598	4 536
전문, 과학 및 기술 서비스업	전체	29 598	31 770	32 324	34 876	34 439
	여성	7 845	7 704	7 884	9 030	8 756
사업시설관리 및 사업지원 서비스업	전체	25 547	27 852	27 190	30 647	32 007
	여성	12 670	15 436	14 859	16 624	17 190
공공행정, 국방 및 사회보장 행정	전체	22 833	28 422	25 641	24 005	22 471
	여성	6 203	8 843	7 921	7 069	6 784
교육 서비스업	전체	45 188	44 131	47 447	48 507	52 464
	여성	26 422	26 437	28 633	29 277	31 070
보건업 및 사회복지 서비스업	전체	29 722	32 631	36 873	38 617	42 075
	여성	22 513	25 036	28 754	30 230	32 927
예술, 스포츠 및 여가관련 서비스업	전체	8 063	8 192	8 616	9 077	8 822
	여성	3 378	3 447	3 674	4 016	3 960
협회 및 단체, 수리 및 기타 개인 서비스업	전체	25 109	25 496	26 375	27 293	28 312
	여성	11 306	11 795	12 609	13 054	13 594

자료: 통계청, 「전국사업체조사」

<표 5-8> 연령별 취업자

단위: 천명

구분	전체	15-29세	15-19세	20-29세	30-39세	40-49세	50-59세	60세 이상
2009								
전체	698	124	6	118	190	199	130	55
여성	286	69	4	66	70	79	47	21
남성	412	55	3	53	120	120	82	34
2010								
전체	702	124	6	117	185	198	139	57
여성	284	66	4	62	66	78	53	22
남성	418	58	3	55	119	120	87	35
2011								
전체	713	120	7	113	183	198	150	62
여성	291	63	4	59	67	77	60	24
남성	422	57	3	54	116	122	90	38
2012								
전체	726	121	7	115	176	204	157	68
여성	300	62	4	58	64	82	65	27
남성	426	60	3	57	113	121	92	40
2013								
전체	736	128	7	121	175	203	161	69
여성	304	66	4	62	66	83	64	26
남성	432	62	3	59	110	121	97	43

자료: 통계청, 「경제활동인구연보」

<표 5-9> 연령별 취업자 구성비

단위: %

구분	전체	15-29세	15-19세	20-29세	30-39세	40-49세	50-59세	60세 이상
2009								
전체	100.0	17.8	0.9	16.9	27.2	28.5	18.6	7.9
여성	100.0	24.1	1.4	23.1	24.5	27.6	16.4	7.3
남성	100.0	13.3	0.7	12.9	29.1	29.1	19.9	8.3
여성비율	41.0	55.6	66.7	55.9	36.8	39.7	36.2	38.2
성비	69.4	125.5	133.3	124.5	58.3	65.8	57.3	61.8
2010								
전체	100.0	17.7	0.9	16.7	26.4	28.2	19.8	8.1
여성	100.0	23.2	1.4	21.8	23.2	27.5	18.7	7.7
남성	100.0	13.9	0.7	13.2	28.5	28.7	20.8	8.4
여성비율	40.5	53.2	66.7	53.0	35.7	39.4	38.1	38.6
성비	67.9	113.8	133.3	112.7	55.5	65.0	60.9	62.9
2011								
전체	100.0	16.8	1.0	15.8	25.7	27.8	21.0	8.7
여성	100.0	21.6	1.4	20.3	23.0	26.5	20.6	8.2
남성	100.0	13.5	0.7	12.8	27.5	28.9	21.3	9.0
여성비율	40.8	52.5	57.1	52.2	36.6	38.9	40.0	38.7
성비	69.0	110.5	133.3	109.3	57.8	63.1	66.7	63.2
2012								
전체	100.0	16.7	1.0	15.8	24.2	28.1	21.6	9.4
여성	100.0	20.7	1.3	19.3	21.3	27.3	21.7	9.0
남성	100.0	14.1	0.7	13.4	26.5	28.4	21.6	9.4
여성비율	41.3	51.2	57.1	50.4	36.4	40.2	41.4	39.7
성비	70.4	103.3	133.3	101.8	56.6	67.8	70.7	67.5
2013								
전체	100.0	17.4	1.0	16.4	23.8	27.6	21.9	9.4
여성	100.0	21.7	1.3	20.4	21.7	27.3	21.1	8.6
남성	100.0	14.4	0.7	13.7	25.5	28.0	22.5	10.0
여성비율	41.3	51.6	57.1	51.2	37.7	40.9	39.8	37.7
성비	70.4	106.5	133.3	105.1	60.0	68.6	66.0	60.5

자료: 통계청, 「경제활동인구연보」

<표 5-10> 종사상 지위별 취업자

단위: 천명

구분	전체	자영업자	무급가족종사자	임금근로자			
				상용	임시	일용	
2009							
전체	698	148	23	527	307	153	67
여성	286	44	19	223	102	94	28
남성	412	104	4	304	205	60	40
2010							
전체	702	145	17	540	332	144	64
여성	284	43	15	227	113	88	25
남성	418	102	2	313	219	55	39
2011							
전체	713	149	20	544	348	140	56
여성	291	44	18	229	124	82	23
남성	422	105	2	315	224	58	33
2012							
전체	726	147	24	554	364	136	54
여성	300	42	23	235	133	81	21
남성	426	105	2	319	230	55	33
2013							
전체	736	145	24	566	369	143	54
여성	304	37	24	244	142	82	19
남성	432	109	1	323	226	61	35

자료: 통계청, 「경제활동인구연보」

〈표 5-11〉 직업별 취업자

단위: 천명

구분	전체	관리자	전문가 및 관련 종사자	사무 종사자	서비스종 사자	판매 종사자	농림어업 숙련 종사자	기능원 및 관련 종사자	장기기 조작 및 조립 종사자	단순 노무자
2009										
전체	698	19	166	113	67	99	8	71	66	90
여성	286	1	70	59	44	52	2	8	5	46
남성	412	18	96	54	24	46	6	63	61	45
2010										
전체	702	19	160	115	68	96	8	77	76	85
여성	284	1	69	55	46	52	2	9	7	44
남성	418	18	91	60	22	44	6	68	69	41
2011										
전체	713	16	166	122	74	93	10	72	75	85
여성	291	1	74	57	50	49	3	9	6	42
남성	422	15	92	65	25	44	7	63	70	43
2012										
전체	726	13	172	119	76	94	9	74	78	90
여성	300	1	73	57	52	51	3	9	7	47
남성	426	12	99	62	24	44	6	65	71	43
2013										
전체	736	10	174	128	82	94	9	67	77	96
여성	304	1	74	66	50	47	3	7	8	47
남성	432	9	100	62	32	47	6	60	69	48

자료: 통계청, 「경제활동인구연보」

<표 5-12> 구인·구직 및 취업 추이

단위: 명, 건, %

구분	2004	2005	2006	2007	2008	2009	2010	2011	2012
신규구인인원	20 866	22 362	30 784	35 133	36 043	36 500	49 857	47 464	45 331
신규구직자수	55 877	59 971	76 986	97 469	88 394	103 729	97 187	96 219	111 004
여성	27 154	30 039	39 421	49 370	43 836	50 655	49 603	48 856	57 180
남성	28 723	29 932	37 565	48 099	44 558	53 074	47 584	47 363	53 824
구인배율	0,37	0,37	0,40	0,36	0,41	0,35	0,51	0,49	0,41
취업건수	16 371	19 130	24 883	28 947	28 576	30 140	30 002	28 908	43 737
여성	7 620	10 011	13 523	15 267	14 628	14 222	14 288	13 780	22 173
남성	8 751	9 118	11 360	13 680	13 948	15 918	15 714	15 128	21 564
취업률	29,3	31,9	32,3	29,7	32,3	29,1	30,9	30,0	39,4
여성	28,1	33,3	34,3	30,9	33,4	28,1	28,8	28,2	38,8
남성	30,5	30,5	30,2	28,4	31,3	30,0	33,0	31,9	40,1

주: 구인배율 = $\frac{\text{신규구인인원}}{\text{신규구직자수}}$, 취업률 = $\frac{\text{취업건수}}{\text{신규구직자수}}$

자료: 한국고용정보원, 「워크넷 통계연보」

<표 5-13> 실업자 현황

단위: 천명

구분		2013년 상반기	2013년 하반기	2014년 상반기
실업자		25	16	31
성별	여성	8	5	12
	남성	17	11	20
연령	15-29세	9	9	13
	30-49세	10	4	13
	50세 이상	6	3	6
교육정도	중졸 이하	2	1	3
	고졸	10	6	13
	대졸 이상	13	9	16

자료: 통계청, 「지역별고용조사」

<표 5-14> 직업의 유무(1)

단위: %, n=11,012

구분	있다	관리자	전문가 및 관련 종사자	사무 종사자	서비스 종사자	판매 종사자	농림 어업 숙련 종사자	기능원 및 관련 기능 종사자	장치, 기계 조작 및 조립 종사자	단순 노무 종사자	군인	기타	
													전체
2013													
성별	전체	50.3	2.9	7.1	28.4	23.3	15.8	0.9	9.9	3.1	7.7	0.4	0.5
성별	여성	36.1	0.7	6.0	24.6	33.4	23.0	0.5	3.9	1.0	6.4	0.0	0.5
	남성	65.3	4.1	7.8	30.7	17.4	11.5	1.1	13.4	4.3	8.5	0.6	0.6
연령별 (세)	15-19	0.5	0.0	0.0	27.1	26.3	22.4	0.0	0.0	0.0	0.0	24.3	0.0
	20-29	40.8	0.5	5.5	40.5	31.3	12.0	0.2	5.1	2.5	1.8	0.4	0.3
	30-39	71.5	1.6	9.2	43.3	22.4	12.7	0.1	5.7	1.9	2.2	0.6	0.2
	40-49	73.6	3.2	8.1	28.7	23.3	18.6	0.2	11.1	2.0	3.9	0.5	0.4
	50-59	65.9	4.5	6.9	18.9	22.6	16.7	1.3	14.0	4.9	9.6	0.1	0.5
	60-	24.9	3.1	2.8	8.4	18.0	15.3	4.0	10.3	5.0	31.1	0.1	1.9
학력별	초졸이하	14.3	1.2	1.1	2.6	23.2	18.7	6.0	6.7	2.1	36.7	0.0	1.7
	중졸	30.7	0.5	1.5	3.6	22.9	10.3	4.0	11.6	3.5	41.1	0.0	1.0
	고졸	49.6	1.4	1.3	10.8	27.8	23.5	1.0	16.4	5.5	11.3	0.0	0.8
	대졸이상	61.6	4.0	11.4	42.6	20.7	11.5	0.3	6.0	1.6	0.9	0.7	0.3
구별	동구	48.5	0.6	2.2	26.1	20.2	25.5	0.5	12.1	3.2	9.3	0.0	0.4
	중구	49.4	3.5	6.9	31.4	24.3	12.7	1.8	9.3	2.4	6.6	0.1	1.0
	서구	51.7	3.9	8.6	29.8	26.6	10.6	0.6	9.7	2.7	6.6	0.2	0.7
	유성구	51.1	3.5	13.1	28.2	23.4	16.0	1.1	6.5	2.9	3.5	1.7	0.1
	대덕구	50.2	1.9	3.2	24.8	19.4	18.5	0.2	12.5	4.7	14.2	0.1	0.4
직업별	전문관리	100.0	28.6	71.4	0.0	0.0	0.0	0.0	0.0	0.0	0.0	0.0	0.0
	사무	100.0	0.0	0.0	100.0	0.0	0.0	0.0	0.0	0.0	0.0	0.0	0.0
	서비스판매	100.0	0.0	0.0	0.0	59.7	40.3	0.0	0.0	0.0	0.0	0.0	0.0
	농어업	100.0	0.0	0.0	0.0	0.0	0.0	100.0	0.0	0.0	0.0	0.0	0.0
	기능노무	100.0	0.0	0.0	0.0	0.0	0.0	0.0	0.0	47.8	14.9	37.2	0.0
	무직/기타	3.4	0.0	0.0	0.0	0.0	0.0	0.0	0.0	0.0	0.0	42.4	57.6
소득별 (만원)	-100	14.9	3.1	3.7	7.0	19.6	8.8	6.3	3.1	2.0	44.7	0.0	1.6
	100-199	75.4	1.1	3.8	18.5	25.4	15.6	1.8	11.5	3.0	18.5	0.0	0.9
	200-299	92.2	2.2	4.8	26.3	20.9	12.7	0.5	17.4	6.9	7.9	0.3	0.2
	300-399	96.0	4.8	8.4	31.1	18.8	15.2	0.5	12.7	3.4	4.0	0.8	0.3
	400-499	97.7	4.6	11.0	35.4	16.3	11.8	0.5	11.7	3.5	2.6	0.9	1.7
	500-599	97.8	5.3	15.3	36.2	20.8	15.6	0.3	4.3	0.4	1.0	0.6	0.3
	600-	98.1	17.3	22.8	30.9	10.7	7.2	0.4	5.1	2.9	1.1	0.9	0.7

자료: 대전광역시, 「사회조사」

<표 5-15> 직업의 유무(2)

단위: %, n=11,012

구분		없다	학생	주부	무직 (은퇴포함)
2013					
전체		49.7	30.7	42.8	26.5
성별	여성	63.9	19.9	64.6	15.4
	남성	34.7	51.7	0.0	48.3
연령별 (세)	15-19	99.5	98.3	0.0	1.7
	20-29	59.2	83.2	6.1	10.7
	30-39	28.5	2.3	81.4	16.4
	40-49	26.4	0.0	90.4	9.6
	50-59	34.1	0.0	85.9	14.1
	60-	75.1	0.0	40.3	59.7
학력별	초졸이하	85.7	0.1	42.8	57.1
	중졸	69.3	15.7	45.2	39.1
	고졸	50.4	29.8	50.8	19.4
	대졸이상	38.4	49.9	34.2	15.9
구별	동구	51.5	30.4	43.0	26.6
	중구	50.6	23.9	42.6	33.5
	서구	48.3	30.5	45.5	24.0
	유성구	48.9	34.9	44.4	20.6
	대덕구	49.8	36.1	36.8	27.1
직업별	학생	100.0	100.0	0.0	0.0
	주부	100.0	0.0	100.0	0.0
	무직/기타	96.6	0.0	0.0	100.0
소득별 (만원)	-100	85.1	23.3	13.6	63.1
	100-199	24.6	3.5	10.0	86.5
	200-299	7.8	3.6	16.6	79.8
	300-399	4.0	14.6	29.4	56.0
	400-499	2.3	33.1	8.6	58.3
	500-599	2.2	8.7	62.0	29.3
	600-	1.9	0.0	50.8	49.2

자료: 대전광역시, 「사회조사」

〈표 5-16〉 직업 종사상 지위

단위: %, n=11,012

구분		임금/봉급 근로자	고용원이 없는 자영업자	고용원을 둔 사업주	무급 가족 종사자
2013					
전체		81.7	12.2	4.6	1.5
성별	여성	83.6	10.8	2.5	3.0
	남성	80.6	13.0	5.8	0.6
연령별 (세)	15-19	100.0	0.0	0.0	0.0
	20-29	94.9	2.3	2.0	0.8
	30-39	90.4	5.7	3.3	0.6
	40-49	80.1	12.9	5.1	1.9
	50-59	75.0	17.1	6.5	1.4
	60-	70.5	22.2	4.3	3.1
학력별	초졸이하	70.5	20.3	2.6	6.6
	중졸	76.2	18.9	2.4	2.6
	고졸	76.2	17.8	3.8	2.2
	대졸이상	86.0	7.9	5.4	0.7
구별	동구	81.1	14.5	3.3	1.1
	중구	79.7	15.0	3.5	1.8
	서구	81.3	11.1	6.3	1.3
	유성구	80.8	11.2	5.7	2.3
	대덕구	86.5	9.2	3.3	1.0
직업별	전문관리	81.6	6.5	11.3	0.6
	사무	97.3	1.0	1.6	0.1
	서비스판매	68.5	23.2	5.5	2.7
	농어업	26.9	40.6	4.4	28.1
	기능노무	88.1	7.6	3.7	0.5
	무직/기타	64.1	30.6	5.3	0.0
소득별 (만원)	-100	77.6	20.7	1.7	0.0
	100-199	84.0	12.5	2.3	1.1
	200-299	79.0	16.3	4.4	0.2
	300-399	77.5	17.2	5.1	0.2
	400-499	77.3	14.7	8.0	0.0
	500-599	71.2	15.5	13.3	0.0
	600-	75.3	8.5	16.2	0.0

자료: 대전광역시, 「사회조사」

<표 5-17> 직장의 유형

단위: %, 점, n=11,012

구분		민간기업	공기업	정부 (중앙정부/지방정부)	비영리기관	해당 없음
2013						
전체		80,4	7,0	5,4	2,6	4,7
성별	여성	83,3	5,1	4,5	2,5	4,5
	남성	78,7	8,1	5,9	2,6	4,7
연령별 (세)	15-19	75,7	0,0	24,3	0,0	0,0
	20-29	85,1	6,8	4,5	1,9	1,8
	30-39	79,4	8,7	6,4	2,9	2,6
	40-49	81,3	7,1	5,5	2,0	4,1
	50-59	79,8	7,0	5,6	2,7	4,9
	60-	75,8	3,9	3,5	4,1	12,7
학력별	초졸이하	77,3	5,2	2,8	0,9	13,8
	중졸	78,1	2,1	2,6	2,3	14,9
	고졸	88,0	2,0	1,8	2,2	6,0
	대졸이상	76,2	10,5	7,9	2,9	2,4
구별	동구	80,6	6,1	2,2	3,7	7,4
	중구	82,6	6,5	5,4	1,3	4,1
	서구	78,7	8,1	7,0	1,8	4,5
	유성구	74,4	7,6	9,6	4,3	4,0
	대덕구	86,8	5,9	1,1	2,5	3,7
직업별	전문관리	58,5	15,6	16,4	7,7	1,7
	사무	72,2	15,5	9,8	2,1	0,4
	서비스판매	91,9	0,9	0,8	1,9	4,6
	농어업	51,1	2,4	0,0	0,0	46,5
	기능노무	83,7	3,1	1,5	1,9	9,7
	무직/기타	39,0	0,0	34,4	7,1	19,6
소득별 (만원)	-100	80,5	1,9	1,8	1,3	14,5
	100-199	81,0	4,2	2,7	3,6	8,5
	200-299	84,8	4,6	3,2	3,4	4,1
	300-399	79,6	8,4	6,5	2,1	3,4
	400-499	75,5	10,7	8,8	1,1	3,8
	500-599	74,6	10,7	10,1	3,3	1,3
	600-	60,6	20,9	15,9	1,9	0,8

자료: 대전광역시, 「사회조사」

〈표 5-18〉 산업별 고용보험 순수피보험자 현황

단위: 명

산업	2011		2012	
	여성	남성	여성	남성
전산업	112 139	177 629	120 551	181 757
농업, 임업 및 어업	24	64	32	136
광업	0	0	1	12
제조업	11 523	34 229	12 060	35 882
전기, 가스, 증기 및 수도사업	1 147	7 291	1 173	7 204
하수 · 폐기물 처리, 원료재생 및 환경복원업	382	1 382	353	1 369
건설업	2 172	10 961	2 195	10 952
도매 및 소매업	9 230	13 452	9 571	13 841
운수업	1 275	11 924	1 389	12 082
숙박 및 음식점업	3 241	2 361	3 777	2 507
출판, 영상, 방송통신 및 정보서비스업	2 693	8 322	2 870	8 739
금융 및 보험업	1 677	2 007	1 976	2 446
부동산업 및 임대업	2 023	7 014	2 312	6 720
전문, 과학 및 기술 서비스업	8 020	21 899	7 577	20 950
사업시설관리 및 사업지원 서비스업	22 674	12 651	24 975	13 800
공공행정, 국방 및 사회보장 행정	5 746	30 212	5 731	30 086
교육 서비스업	10 060	3 143	11 375	3 907
보건업 및 사회복지 서비스업	26 406	4 841	29 009	5 233
예술, 스포츠 및 여가관련 서비스업	562	736	717	763
협회 및 단체, 수리 및 기타 개인 서비스업	3 275	5 132	3 451	5 128
기타	9	8	7	0

자료: 한국고용정보원, 「고용보험통계연보」

<표 5-19> 연령별 고용보험 순수피보험자 현황

단위: 명

연령	2011		2012	
	여성	남성	여성	남성
전체	112 139	177 629	120 551	181 757
18세 미만	43	60	100	122
18-20세 미만	656	575	1 003	962
20-24세 이하	10 321	3 981	11 328	4 323
25-29세 이하	21 611	18 792	21 118	17 887
30-34세 이하	18 768	27 642	19 869	27 907
35-39세 이하	15 141	29 097	15 898	28 465
40-44세 이하	14 726	27 875	15 939	28 999
45-49세 이하	10 803	21 995	11 982	22 402
50-54세 이하	9 541	20 876	10 705	21 702
55-59세 이하	5 886	14 564	7 063	15 441
60세 이상	4 643	12 172	5 546	13 547

자료: 한국고용정보원, 「고용보험통계연보」

<표 5-20> 규모별 고용보험 순수피보험자 현황

단위: 명

규모	2012		
	계	여성	남성
계	302 308	120 551	181 757
5인 미만	44 861	22 867	21 994
5인-9인	26 387	12 115	14 272
10인-29인	43 239	19 791	23 448
30인-49인	18 697	8 391	10 306
50인-69인	11 395	4 746	6 649
70인-99인	12 686	5 411	7 275
100인-149인	13 765	5 893	7 872
150인-299인	22 916	8 929	13 987
300인-499인	15 947	4 636	11 311
500인-999인	21 579	7 265	14 314
1,000인 이상	70 836	20 507	50 329

자료: 한국고용정보원, 「고용보험통계연보」

〈표 5-21〉 산업별 신규경력별 고용보험 취득자 현황

단위: 명

산업	2011				2012			
	신규취득자		경력취득자		신규취득자		경력취득자	
	여성	남성	여성	남성	여성	남성	여성	남성
전산업	15 658	12 126	58 856	59 810	14 990	12 057	64 557	59 174
농업, 임업 및 어업	10	12	19	53	3	5	5	30
광업	0	0	0	0	0	3	1	3
제조업	1 168	2 009	4 282	10 446	1,196	1,980	4 436	9 794
전기, 가스, 증기 및 수도사업	209	254	266	668	148	296	295	667
하수·폐기물 처리, 원료재생 및 환경복원업	170	128	221	390	168	155	168	358
건설업	217	607	1 119	5 661	177	437	1 135	5 466
도매 및 소매업	1 512	1 331	4 379	6 095	1,492	1,338	4 911	6 177
운수업	136	443	498	3 288	133	378	561	3 574
숙박 및 음식점업	911	581	1 753	1 753	1,047	636	2 360	1 832
출판, 영상, 방송통신 및 정보서비스업	876	843	3 671	3 536	317	547	1 207	2 559
금융 및 보험업	126	65	448	281	96	62	366	242
부동산업 및 임대업	178	274	1 068	3 500	166	242	1 240	2 909
전문, 과학 및 기술 서비스업	1 147	1 607	2 921	4 257	1,103	1,594	2 959	4 266
사업시설관리 및 사업지원 서비스업	2 008	1 376	9 473	9 014	2,737	1,834	14 293	9 775
공공행정, 국방 및 사회보장 행정	1 008	641	4 162	2 845	683	647	3 973	3 431
교육 서비스업	1 702	989	6 942	3 310	1,727	957	7 211	3 357
보건업 및 사회복지 서비스업	3 454	514	15 268	1 887	3,110	503	17 115	2 183
예술, 스포츠 및 여가관련 서비스업	143	110	345	343	137	122	497	392
협회 및 단체, 수리 및 기타 개인 서비스업	681	342	2 013	2 473	550	321	1 820	2 159
기타	2	0	8	10	0	0	4	0

자료: 한국고용정보원, 「고용보험통계연보」

<표 5-22> 연령별 신규경력별 고용보험 취득자 현황

단위: 명

연령	2011				2012			
	신규취득자		경력취득자		신규취득자		경력취득자	
	여성	남성	여성	남성	여성	남성	여성	남성
전체	15 658	12 126	58 856	59 810	14 990	12 057	64 557	59 174
18세 미만	109	142	8	7	274	346	16	21
18-20세 미만	1 081	920	378	234	1 261	1 301	465	333
20-24세 이하	5 139	3 383	7 097	3 367	5 391	3 497	7 923	3 451
25-29세 이하	1 559	3 293	11 248	11 733	1 545	3 054	11 378	10 419
30-34세 이하	641	855	8 089	10 329	553	880	8 824	9 998
35-39세 이하	1 033	506	7 759	8 027	708	400	8 057	7 920
40-44세 이하	1 732	531	7 602	6 349	1 400	417	8 418	6 574
45-49세 이하	1 500	551	5 657	4 683	1 266	398	6 253	4 577
50-54세 이하	1 332	661	4 857	4 604	1 162	527	5 681	4 464
55-59세 이하	811	631	3 341	4 323	814	562	4 064	4 610
60세 이상	721	653	2 820	6 154	616	675	3 478	6 807

자료: 한국고용정보원, 「고용보험통계연보」

<표 5-23> 규모 및 신규경력별 고용보험 취득자 현황

단위: 명

규모	2012					
	신규취득자			경력취득자		
	계	여성	남성	계	여성	남성
계	27 047	14 990	12 057	123 731	64 557	59 174
5인 미만	6 386	3 808	2 578	30 054	16 117	13 937
5인-9인	2 551	1 539	1 012	14 486	7 271	7 215
10인-29인	3 831	2 221	1 610	21 519	10 897	10 622
30인-49인	1 823	978	845	8 762	4 338	4 424
50인-69인	998	547	451	4 817	2 381	2 436
70인-99인	1 277	709	568	5 847	3 088	2 759
100인-149인	1 492	739	753	5 724	2 940	2 784
150인-299인	1 996	1 037	959	8 179	4 159	4 020
300인-499인	1 010	474	536	5 240	2 359	2 881
500인-999인	2 111	1 114	997	6 800	3 311	3 489
1,000인 이상	3 572	1 824	1 748	12 303	7 696	4 607

자료: 한국고용정보원, 「고용보험통계연보」

〈표 5-24〉 산업별 고용보험 상실자 현황

단위: 명

산업	2011		2012	
	여성	남성	여성	남성
전산업	67 642	65 776	71 461	66 038
농업, 임업 및 어업	31	63	6	24
광업	0	0	3	3
제조업	4 926	10 690	5 167	10 442
전기, 가스, 증기 및 수도사업	443	852	441	836
하수 · 폐기물 처리, 원료재생 및 환경복원업	353	476	368	533
건설업	1 225	5 951	1 305	5 847
도매 및 소매업	5 313	6 608	5 960	6 958
운수업	651	3 783	624	3 841
숙박 및 음식점업	2 327	1 883	2 909	2 264
출판, 영상, 방송통신 및 정보서비스업	4 229	4 079	1 366	2 729
금융 및 보험업	1 145	548	461	317
부동산업 및 임대업	1 128	3 526	1 146	3 475
전문, 과학 및 기술 서비스업	3 615	5 239	3 531	4 912
사업시설관리 및 사업지원 서비스업	11 325	9 820	14 889	10 503
공공행정, 국방 및 사회보장 행정	4 924	3 977	4 385	4 092
교육 서비스업	7 384	3 241	8 439	4 014
보건업 및 사회복지 서비스업	16 039	2 184	17 884	2 274
예술, 스포츠 및 여가관련 서비스업	414	416	504	525
협회 및 단체, 수리 및 기타 개인 서비스업	2 159	2 431	2 066	2 441
기타	11	9	7	8

자료: 한국고용정보원, 「고용보험통계연보」

<표 5-25> 연령별 고용보험 상실자 현황

단위: 명

연령	2011		2012	
	여성	남성	여성	남성
전체	67 642	65 776	71 461	66 038
18세 미만	30	30	73	91
18-20세 미만	915	875	1 059	1 239
20-24세 이하	9 202	4 820	9 544	5 027
25-29세 이하	13 014	12 348	12 493	11 114
30-34세 이하	9 222	10 625	9 717	10 150
35-39세 이하	7 821	8 015	8 107	8 053
40-44세 이하	7 977	6 545	8 801	6 754
45-49세 이하	6 265	4 817	6 851	4 773
50-54세 이하	5 486	4 766	6 190	4 815
55-59세 이하	3 954	5 130	4 455	5 820
60세 이상	3 756	7 805	4 171	8 202

자료: 한국고용정보원, 「고용보험통계연보」

<표 5-26> 상실사유별 고용보험 상실자 현황

단위: 명

구분		2011		2012	
		여성	남성	여성	남성
전체		67 642	65 776	71 461	66 038
자발	합계	35 177	36 977	38 335	37 499
	전직, 자영업	4 930	8 171	4 557	6 795
	결혼, 출산 등	2 362	263	2 433	280
	징계 해고	43	126	32	107
	기타 개인 사정	27 842	28 417	31 313	30 317
비자발	합계	31 488	28 128	32 533	28 067
	질병, 부상, 노령 등	1 569	732	1 482	707
	폐업, 도산, 공사중단	3 665	2 673	3 683	2 218
	경영상 필요에 의한 퇴직	1 662	1 666	1 030	1 081
	회사 이전 등 근로조건 변동	553	780	560	648
	기타 회사 사정에 의한 퇴직	8 320	8 249	8 781	8 407
	정년 퇴직	166	1 128	190	1 454
	계약기간 만료	15 217	12 245	16 672	12 932
	공사종료	336	655	135	620
기타	합계	977	671	593	472
	고용보험 비적용	676	400	366	291
	이중고용	301	271	175	106
	기타 사유	0	0	0	0
	분류불능	-	-	52	75

자료: 한국고용정보원, 「고용보험통계연보」

<표 5-27> 산업대분류별 사업체 총괄

단위: 개, 명

구분	사업체수		종사자수	
	전체	여성대표자	전체	여성
2010	95 650	36 462	492 722	209 976
2011	100 474	38 490	509 740	220 308
2012	104 609	40 211	521 281	228 271
농업, 임업 및 어업	7	0	293	28
광업	5	1	41	10
제조업	6 914	1 533	55 451	14 812
전기, 가스, 증기 및 수도사업	23	1	2 357	331
하수·폐기물 처리, 원료재생 및 환경복원업	124	17	1 588	222
건설업	3 269	432	29 381	3 392
도매 및 소매업	28 191	11 383	81 853	37 633
운수업	11 450	635	28 043	2 119
숙박 및 음식점업	18 727	11 858	53 799	34 908
출판, 영상, 방송통신 및 정보서비스업	903	153	10 647	2 949
금융 및 보험업	1 344	183	23 481	13 050
부동산업 및 임대업	3 789	1 369	13 757	4 536
전문, 과학 및 기술 서비스업	2 459	308	34 439	8 756
사업시설관리 및 사업지원 서비스업	1 509	392	32 007	17 190
공공행정, 국방 및 사회보장 행정	243	12	22 471	6 784
교육 서비스업	5 492	2 943	52 464	31 070
보건업 및 사회복지 서비스업	4 334	2 049	42 075	32 927
예술, 스포츠 및 여가관련 서비스업	3 386	1 586	8 822	3 960
협회 및 단체, 수리 및 기타 개인서비스업	12 440	5 356	28 312	13 594
달리 분류되지 않은 자가소비 생산활동	-	-	-	-
국제 및 외국기관	-	-	-	-

자료: 대전광역시, 「대전통계연보」

<표 5-28> 자치구별 사업체 수 및 종사자 수

단위: 개, 명

연도	사업체수		종사자수		
	전체	여성대표자	전체	여성	남성
2010	95 650	36 462	492 722	209 976	282 746
2011	100 474	38 490	509 740	220 308	489 432
2012	104 609	40 211	521 281	228 271	293 010
동구	18 213	7 052	65 864	29 552	36 312
중구	19 387	7 571	85 498	43 020	42 478
서구	32 104	12 515	159 021	78 758	80 263
유성구	18 205	7 429	123 942	47 606	76 336
대덕구	16 700	5 644	86 956	29 335	57 621

자료: 대전광역시, 「대전통계연보」

<표 5-29> 산업별 대표자 성별 사업체

단위: 개

구분		2008	2009	2010	2011	2012
전산업	전체	92 548	93 176	95 650	100 474	104 609
	여성	34 859	35 386	36 462	38 490	40 211
농업, 임업 및 어업	전체	7	7	9	11	7
	여성	-	-	-	1	-
광업	전체	3	5	3	2	5
	여성	-	1	2	1	1
제조업	전체	6 249	6 295	6 412	6 592	6 914
	여성	1 338	1 368	1 420	1 455	1 533
전기, 가스, 증기 및 수도사업	전체	23	24	21	22	23
	여성	-	-	-	-	1
하수 · 폐기물 처리, 원료재생 및 환경복원업	전체	93	96	98	116	124
	여성	10	12	14	17	17
건설업	전체	2 619	2 658	2 807	3 063	3 269
	여성	280	327	353	404	432
도매 및 소매업	전체	24 826	24 773	25 753	27 078	28 191
	여성	9 673	9 726	10 110	10 723	11 383
운수업	전체	10 480	10 554	10 156	10 803	11 450
	여성	468	513	398	544	635
숙박 및 음식점업	전체	17 184	17 153	17 357	18 120	18 727
	여성	11 317	11 189	11 214	11 577	11 858
출판, 영상, 방송통신 및 정보서비스업	전체	669	677	718	846	903
	여성	113	113	121	138	153
금융 및 보험업	전체	1 172	1 202	1 274	1 349	1 344
	여성	120	120	146	171	183
부동산업 및 임대업	전체	3 333	3 340	3 442	3 719	3 789
	여성	1 114	1 160	1 205	1 341	1 369
전문, 과학 및 기술 서비스업	전체	1 927	1 955	2 107	2 335	2 459
	여성	216	226	246	284	308
사업시설관리 및 사업지원 서비스업	전체	993	1 063	1 198	1 370	1 509
	여성	238	265	305	380	392
공공행정, 국방 및 사회보장 행정	전체	247	237	246	249	243
	여성	13	12	15	13	12
교육 서비스업	전체	4 980	5 066	5 266	5 416	5 492
	여성	2 631	2 702	2 804	2 880	2 943
보건업 및 사회복지 서비스업	전체	3 196	3 420	3 792	4 010	4 334
	여성	1 287	1 441	1 727	1 890	2 049
예술, 스포츠 및 여가관련 서비스업	전체	3 201	3 178	3 245	3 344	3 386
	여성	1 424	1 404	1 448	1 505	1 586
협회 및 단체, 수리 및 기타 개인 서비스업	전체	11 346	11 473	11 746	12 029	12 440
	여성	4 617	4 807	4 934	5 166	5 356

자료: 통계청, 「전국사업체조사」

〈표 5-30〉 가족친화인증 기업(기관) 현황

단위: 개

구분	대기업	중소기업	공공기관
2008			
전국	4	1	6
대전	-	-	-
목록	-	-	-
2009			
전국	5	4	6
대전	-	-	1
목록	-	-	한국수자원공사
2010			
전국	11	9	11
대전	-	1	1
목록	-	(주)대덕테크	한국철도공사
2011			
전국	22	33	40
대전	-	1	4
목록	-	(주)골프존	국가행용합연구소 국방과학연구소 한국연구재단 한국원자력연료(주)
2012			
전국	23	29	49
대전	1	-	6
목록	서비스탑(주)	-	대전광역시 서구청 대전광역시 유성구청 한국원자력안전기술원 한국지질자원연구원 한국전문연구원 한의학연구원
2013			
전국	87	111	90
대전	0	2	8
목록		(주)골프존네트웍스 비더스토리	대전광역시청 대전광역시 중구청 산림청 한국기계연구원 한국전자통신연구원 한국조폐공사 한국표준과학연구원 한국화학연구원

자료: 여성가족부, 가족친화인증 홈페이지(<http://ffm.mogef.go.kr>)

〈표 5-31〉 여성친화기업 현황

단위: 개

2010 (10개)	2011 (10개)	2012 (15개)	2013 (15개)
국군대전병원	대명광학(주)	실버랜드	한국보훈복지의료공단 대전보훈요양원
유성웰니스요양병원	(주)대전농산물유통센터	호텔인터시티	이엘치과병원
대전한국병원	서비스탑(주)	롯데쇼핑(주) 대덕테크노밸리점	대전광역시시설관리공단 무지개복지센터
온누리요양병원	(주)알에프세미	성애노인요양원	고려휴먼스(주) KB국민카드대전콜센터
KTCS대전사업단	엠아이티(주)	미래여성병원	(주)이아이에스
대전교차로(주)	(의)영훈의료재단 대전선병원	충남대학교병원	대전보훈병원
하나은행 콜센터	유성온천개발(주) 호텔아드리아	아이쿱한발소비자생활협동조합	(의)대전참사랑의료재단
(주)신안레저	코레일네트웍스 (주)철도고객센터	대전민들레의료생활협동조합	(주)에이비에스시스템
한국조폐공사	코오롱제약(주) 대전공장	(주)판암전자	(주)이스트포토닉스
(주)세이디스	홈플러스(주)둔산점	세우리병원	HOTEL ICC
		롯데쇼핑(주) 롯데마트서대전점	가톨릭대학교 대전성모병원
		(주)선양	금실레저산업(주)
		(주)광신호텔 레전드	로쏘(주)성심당
		연광실업	유성호텔
		한미타올(주)	홈플러스테스코(주) 문화점

자료: 대전광역시세일지원본부, 「내부자료」

<표 5-32> 직업선택 요인(1)

단위: %

구분	명예, 명성	안정성	수입	적성, 흥미	보람, 자아성취	발전성, 장래성	기타	잘 모르겠다	
2006									
전체	8.9	60.1	68.3	27.7	23.1	33.2	0.3	3.2	
성별	여성	7.0	60.7	68.3	29.3	23.9	30.5	0.4	4.0
	남성	10.9	59.6	68.3	26.0	22.3	36.1	0.3	2.4
교육 정도	초졸이하	6.7	56.3	62.2	16.6	9.8	22.6	0.2	14.0
	중졸	10.0	60.5	67.3	28.7	21.6	27.6	0.4	4.3
	고졸	6.5	61.2	73.4	29.4	21.1	33.4	0.4	1.0
	대졸이상	12.5	60.5	65.3	30.2	32.3	40.6	0.3	0.5
2009									
전체	13.0	60.2	75.1	33.0	30.7	31.7	0.3	3.6	
성별	여성	10.6	58.5	76.1	35.5	31.0	27.6	0.4	5.2
	남성	15.5	61.9	74.1	30.4	30.4	36.0	0.2	1.9
교육 정도	초졸이하	10.8	57.1	81.1	17.8	15.2	15.8	-	13.2
	중졸	12.8	60.7	75.4	34.1	29.6	26.9	0.3	3.3
	고졸	12.9	58.7	74.2	33.9	29.8	33.2	0.4	2.9
	대졸이상	13.9	62.5	73.9	36.6	37.2	37.6	0.3	1.3

주: 13세 이상 인구, 복수응답
 자료: 통계청, 「사회조사」

<표 5-33> 직업선택 요인(2)

단위: %

구분	명예, 명성	안정성	수입	적성, 흥미	보람, 자아성취	발전성, 장래성	기타	잘 모르겠다	
2011									
전체	10.7	57.8	69.4	33.5	20.5	25.7	-	3.7	
성별	여성	12.4	59.0	70.3	29.5	20.1	28.7	-	3.0
	남성	9.0	56.5	68.6	37.4	20.8	22.8	-	4.3
교육 정도	초졸이하	8.3	52.6	66.6	28.7	12.6	14.6	-	9.3
	중졸	10.4	54.7	66.3	35.3	17.9	23.0	-	6.0
	고졸	8.5	61.2	71.8	34.9	17.6	24.6	-	2.7
	대졸이상	13.7	58.0	69.7	33.5	27.2	32.2	-	1.4
2013									
전체	9.8	56.0	66.1	39.9	20.9	24.2	0.2	4.3	
성별	여성	8.2	53.9	64.3	42.4	23.6	22.5	0.3	5.6
	남성	11.4	58.3	68.0	37.4	18.1	26.0	-	3.0
교육 정도	초졸이하	8.3	44.1	53.0	34.7	12.3	15.6	-	22.3
	중졸	10.0	54.6	65.8	35.6	20.6	22.2	-	4.0
	고졸	7.5	57.7	72.6	37.4	19.4	23.2	0.3	1.9
	대졸이상	12.4	59.0	64.7	45.4	25.2	28.8	0.2	0.6

주: 13세 이상 인구, 복수응답
 자료: 통계청, 「사회조사」

<표 5-34> 여성취업에 대한 견해

단위: %

구분	가정에만 전념	결혼 전까지 취업	첫 자녀 출산 전까지	자녀 성장 후 취업	결혼 전과 자녀 성장 후	가정과 관계없이	모르겠음	
2009 ¹⁾								
전체	8.7	4.1	7.4	9.5	24.8	54.3	4.2	
여성	6.5	3.1	6.6	8.5	24.0	57.9	3.7	
남성	10.9	5.2	8.3	10.6	25.6	50.3	4.7	
2011 ²⁾								
전체	7.0	4.1	7.4	14.5	22.6	51.4	7.3	
여성	6.3	3.1	5.9	14.0	22.4	54.6	5.3	
남성	7.7	5.2	8.9	15.0	22.9	48.0	9.3	
구분	직업을 가지는 것이 좋다						가정 일에 전념하는 것이 더 중요하다	잘 모르겠다
		결혼 전까지	첫 자녀 출산 전까지	자녀가 성장한 후	출산 전과 자녀 성장 후	가정 일에 관계없이		
2013 ²⁾								
전체	88.0	4.8	6.4	13.5	22.2	53.2	5.6	6.4
여성	89.8	3.9	5.9	13.3	20.7	56.1	4.6	5.6
남성	86.2	5.7	6.8	13.6	23.8	50.0	6.7	7.1

주: 1) 15세 이상 인구
 2) 13세 이상 인구
 자료: 통계청, 「사회조사」

<표 5-35> 여성취업 장애요인에 관한 견해(1)

단위: %

구분		사회적 편견 및 차별적 관행	여성의 직업의식, 책임감 부족	불평등한 근로여건	일에 대한 여성의 능력 부족	구인정보를 구하기 어렵다	육아부담	가사부담	잘 모르겠다
2006									
전체		37.4	11.4	32.3	5.3	9.5	105.7	0.3	7.4
성별	여성	36.3	9.5	35.0	4.9	11.3	110.4	0.3	6.3
	남성	38.5	13.5	29.6	5.8	7.5	100.7	0.2	8.5
교육 정도	초졸이하	24.1	5.1	22.7	6.0	7.0	91.5	0.2	18.7
	중졸	40.4	6.1	28.8	4.5	7.5	102.0	0.5	9.8
	고졸	37.5	11.8	32.9	5.3	11.1	104.3	0.3	6.1
	대졸이상	42.0	16.4	37.7	5.4	9.6	115.5	0.1	2.5
2009									
전체		42.8	17.0	36.6	8.6	9.0	73.0	44.2	4.6
성별	여성	41.6	14.0	36.6	7.3	11.0	74.0	48.8	3.5
	남성	44.0	20.1	36.7	9.9	6.9	71.9	39.3	5.7
교육 정도	초졸이하	36.6	11.9	22.6	10.3	8.7	66.3	48.0	10.1
	중졸	42.3	14.3	32.6	7.1	8.1	67.4	46.0	8.9
	고졸	41.5	15.8	37.6	8.5	11.3	73.5	40.6	4.4
	대졸이상	46.2	21.0	41.9	8.7	7.3	77.0	45.6	1.2

주: 13세 이상 인구, 복수응답
자료: 통계청, 「사회조사」

〈표 5-36〉 여성취업 장애요인에 관한 견해(2)

단위: %

구분	사회적 편견 및 차별적 관행	여성의 직업의식, 책임감 부족	불평등한 근로여건	일에 대한 여성의 능력 부족	구인정보를 구하기 어렵다	육아부담	가사부담	잘 모르겠다	
2011									
전체	38.7	13.1	33.5	6.8	7.0	66.6	38.6	7.4	
성별	여성	39.0	10.4	34.6	5.9	8.7	68.5	41.8	6.2
	남성	38.4	15.8	32.3	7.8	5.2	64.6	35.4	8.6
교육도	초졸이하	27.3	5.5	23.6	7.2	5.4	59.1	36.9	17.2
	중졸	41.6	10.1	27.9	5.8	7.0	61.2	36.5	9.8
	고졸	40.1	12.8	36.2	7.9	8.4	62.8	39.4	6.3
	대졸이상	40.9	17.6	37.0	6.0	6.3	74.9	39.4	3.5
2013									
전체	40.2	16.8	26.7	5.3	8.0	69.1	38.3	6.9	
성별	여성	39.4	11.4	28.3	3.0	8.7	71.9	43.5	7.0
	남성	41.0	22.4	25.1	7.7	7.2	66.3	33.0	6.9
교육도	초졸이하	32.8	8.1	15.7	3.6	6.5	54.9	33.9	24.4
	중졸	36.1	13.8	19.4	6.0	6.2	66.8	44.0	9.6
	고졸	38.7	17.2	27.8	6.2	9.6	68.7	39.3	4.3
	대졸이상	45.4	20.5	31.9	4.9	7.5	75.1	37.0	2.6

주: 13세 이상 인구, 복수응답
자료: 통계청, 「사회조사」

<표 5-37> 구직활동 여부

단위: %

구분		구해본 적 있다	구해본 적 없다			
			대전 지역내 일자리만 구해 봤다	대전 지역뿐만 아니라 타 지역 일자리도 구해 봤다	타 지역의 일자리만 구해 봤다	
2013						
전체		9.2	84.5	11.8	3.7	90.8
성별	여성	7.8	87.3	9.1	3.6	92.2
	남성	12.1	81.0	15.1	3.9	87.9
연령별 (세)	15-19	3.6	95.7	1.7	2.6	96.4
	20-29	19.2	79.7	15.7	4.6	80.8
	30-39	13.3	81.5	14.3	4.2	86.7
	40-49	15.2	83.1	13.3	3.6	84.8
	50-59	8.7	93.8	4.0	2.1	91.3
	60-	3.8	88.7	8.3	3.0	96.2
학력별	초졸이하	3.1	87.0	6.9	6.1	96.9
	중졸	4.1	87.9	12.1	0.0	95.9
	고졸	6.9	88.1	11.1	0.9	93.1
	대졸이상	16.1	82.6	12.4	5.1	83.9
구별	동구	5.7	87.3	11.3	1.4	94.3
	중구	6.8	77.2	16.7	6.1	93.2
	서구	11.8	85.8	10.8	3.4	88.2
	유성구	9.0	79.3	15.6	5.1	91.0
	대덕구	12.7	90.5	6.9	2.5	87.3
직업별	학생	9.1	92.6	3.2	4.1	90.9
	주부	6.8	93.0	5.7	1.3	93.2
	무직/기타	13.3	71.1	23.5	5.4	86.7
소득별 (만원)	-100	5.2	92.6	7.4	0.0	94.8
	100-199	10.9	73.5	22.5	4.0	89.1
	200-299	11.6	72.6	27.4	0.0	88.4
	300-399	14.2	100.0	0.0	0.0	85.8
	400-499	13.4	100.0	0.0	0.0	86.6
	500-599	0.0	100.0	0.0	0.0	100.0
	600-	51.9	-	-	-	48.1

자료: 대전광역시, 「사회조사」

〈표 5-38〉 구직 시 고려요인

단위: %

구분		보수는 낮더라도 업무시간이 짧은 일	소득이 더 높은 일	탄력적인 근로가 더 가능한 일	흥미와 적성이 맞는 일	고용이 안정된 일(정년 보장 등)	향후 경력에 도움이 되는 일	이전에 하던 일과 비슷하거나 동일한 일	재택근무가 가능한 일	기타	잘 모름
2013											
전체		36.9	16.6	9.9	9.8	9.9	7.6	4.3	3.3	0.3	1.4
성별	여성	38.0	15.2	10.6	11.4	10.2	5.9	2.7	4.0	0.3	1.7
	남성	35.6	18.3	9.1	7.8	9.5	9.7	6.3	2.3	0.3	0.9
연령별 (세)	15-19	72.6	20.2	0.0	3.4	2.1	0.0	0.0	0.0	0.0	1.7
	20-29	37.6	23.6	8.9	7.4	10.8	9.2	1.0	0.8	0.5	0.2
	30-39	21.2	19.4	10.5	3.6	15.4	16.7	3.8	4.0	0.0	5.5
	40-49	33.3	9.5	19.7	15.3	9.5	5.8	2.4	4.0	0.0	0.7
	50-59	33.5	13.9	4.5	17.7	10.9	1.2	11.4	5.6	1.2	0.0
	60-	40.7	5.8	8.3	10.0	6.1	7.1	11.7	7.6	0.0	2.8
학력별	초졸이하	27.8	21.6	10.0	10.2	3.3	6.7	3.3	14.6	0.0	2.5
	중졸	47.7	9.3	6.9	6.8	5.0	2.7	14.2	2.6	0.0	4.6
	고졸	29.7	16.7	6.0	12.8	14.3	6.5	8.6	5.5	0.0	0.0
	대졸이상	39.7	16.8	11.8	8.8	9.1	8.6	1.7	1.5	0.5	1.5
구별	동구	35.0	5.0	8.3	11.0	6.6	17.1	10.6	3.5	1.8	1.2
	중구	16.9	23.6	10.1	15.8	18.2	2.3	5.7	3.4	0.0	3.9
	서구	38.7	19.1	8.6	11.5	7.8	5.5	2.5	4.6	0.5	1.2
	유성구	25.0	20.4	22.0	5.7	13.1	9.2	2.9	0.6	0.0	1.1
	대덕구	59.0	10.3	3.6	5.3	6.1	8.9	4.0	3.0	0.0	0.0
직업별	학생	57.1	17.2	10.4	5.3	0.4	7.7	0.7	0.0	0.6	0.6
	주부	38.2	9.7	15.4	13.4	8.6	5.6	3.0	4.9	0.0	1.2
	무직/기타	20.0	21.7	5.1	10.4	18.5	9.1	8.2	4.5	0.4	2.0
소득별 (만원)	-100	41.1	14.1	13.4	12.6	6.9	6.0	2.4	1.1	0.0	2.4
	100-199	21.9	20.2	9.3	2.8	4.5	7.9	17.5	9.2	0.0	6.8
	200-299	25.1	18.6	20.3	12.7	0.0	0.0	15.4	0.0	8.0	0.0
	300-399	37.5	0.0	20.1	21.3	0.0	21.1	0.0	0.0	0.0	0.0
	400-499	39.1	0.0	0.0	60.9	0.0	0.0	0.0	0.0	0.0	0.0
	500-599	-	-	-	-	-	-	-	-	-	-
	600-	36.7	63.3	0.0	0.0	0.0	0.0	0.0	0.0	0.0	0.0

자료: 대전광역시, 「사회조사」

<표 5-39> 근로여건에 대한 만족도(1)

단위: %

분류	여성				남성			
	만족	보통	불만족	모르겠음	만족	보통	불만족	모르겠음
2011								
직무	28.7	49.5	20.7	1.1	30.5	50.9	17.2	1.4
인사관리	10.0	55.6	29.4	5.0	18.0	52.3	25.3	4.3
임금	13.2	36.3	49.0	1.5	16.2	37.9	44.5	1.4
복지후생	10.6	42.1	42.3	5.1	16.6	43.2	38.7	1.6
장래성	16.2	37.2	40.3	6.3	23.7	43.1	28.8	4.5
근무환경	26.1	47.5	24.0	2.4	27.0	47.2	24.7	1.2
인간관계	36.5	47.6	14.6	1.2	35.6	50.1	12.8	1.4
근로시간	25.2	45.8	27.2	1.8	25.9	44.8	28.9	0.4
교육훈련의 기회	27.3	43.2	19.5	9.9	30.0	48.0	14.0	7.9
성희롱방지노력	38.3	41.2	9.7	10.7	36.6	44.1	6.2	13.1

자료: 통계청, 「사회조사」

<표 5-40> 근로여건에 대한 만족도(2)

단위: %

분류		매우 만족	약간 만족	보통	약간 불만족	매우 불만족	모르겠다
2013							
하는 일	여성	9.7	25.6	49.5	11.3	3.3	0.5
	남성	8.1	27.3	45.5	14.7	3.7	0.7
인사관리	여성	1.8	17.7	47.1	18.0	6.4	9.0
	남성	3.7	14.4	51.7	17.3	7.0	5.9
임금: 일에 비해	여성	2.7	12.3	38.1	32.6	13.0	1.3
	남성	2.7	15.3	37.5	32.3	11.4	0.7
복리후생	여성	2.5	17.9	34.3	24.8	13.3	7.1
	남성	3.0	16.4	38.1	25.7	12.2	4.6
직장에서의 장래성	여성	2.8	18.5	40.0	19.5	10.1	9.1
	남성	2.4	19.5	38.9	21.2	11.5	6.5
근무환경	여성	6.0	25.6	46.8	12.8	7.0	1.7
	남성	7.0	24.5	42.8	18.3	6.4	0.9
인간관계	여성	8.2	31.7	46.4	8.4	3.7	1.6
	남성	9.9	28.7	49.4	8.2	2.9	0.9
근로시간	여성	5.6	21.1	45.8	19.4	7.4	0.7
	남성	7.1	23.1	44.6	17.7	6.4	1.2
직장에서의 성희롱 방지노력	여성	13.8	21.4	45.4	4.0	1.0	14.3
	남성	12.0	24.4	44.4	4.8	0.4	14.1
직장내 교육훈련의 기회	여성	9.3	21.5	46.7	9.0	2.9	10.6
	남성	9.1	22.2	42.1	11.2	5.7	9.6
전반적인 만족도	여성	4.7	26.3	46.2	19.1	3.8	-
	남성	4.0	25.3	50.3	15.7	4.7	-

주: 13세 이상 인구, 지난 1주일 동안 임금근로자로 일한 적이 있는 사람
 자료: 통계청, 「사회조사」

<표 5-41> 고용의 안정성

단위: %

구분	매우 많이 불안함	약간 불안함	별로 불안하지 않음	전혀 불안하지 않음	
2011					
전체	21,2	42,8	30,3	5,7	
여성	20,2	41,7	32,3	5,8	
남성	21,8	43,5	29,0	5,6	
구분	매우 불안함	약간 불안함	불안함을 느끼지 못한다	별로 불안하지 않음	전혀 불안하지 않음
2013					
전체	17,1	42,2	40,7	31,6	9,1
여성	17,4	38,7	43,8	33,5	10,3
남성	16,9	44,6	38,6	30,4	8,2

주: 19세 이상 인구, 지난 1주일 동안 일한 적이 있는 사람

자료: 통계청, 「사회조사」

<표 5-42> 일과 가정생활 우선도

단위: %

구분	주로 일을 우선시 한다	대체로 일을 우선시 한다	둘 다 비슷하다	대체로 가정생활을 우선시 한다	주로 가정생활을 우선시 한다
2011					
전체	29.8	27.6	31.8	8.5	2.2
여성	22.5	22.7	40.3	11.2	3.3
남성	34.5	30.8	26.4	6.7	1.6
고용안정 불안함	30.5	28.8	30.4	8.4	1.9
고용안정 불안하지 않음	28.7	25.5	34.3	8.7	2.8
2013					
전체	28.9	30.5	30.2	7.6	2.7
여성	21.1	23.1	41.2	11.5	3.1
남성	34.1	35.4	22.9	5.0	2.5
고용안정 불안함	33.5	27.3	28.6	7.9	2.7
고용안정 불안하지 않음	22.3	35.2	32.6	7.2	2.7

주: 19세 이상 인구, 지난 1주일 동안 일한 적이 있는 사람
 자료: 통계청, 「사회조사」

<표 5-43> 일·가정 양립제도 인지도

단위: %

구분	2011			2013			
	전체	여성	남성	전체	여성	남성	
시간근무제	알고 있다	77.3	79.4	82.8	-	-	-
	모른다	22.7	20.6	17.2	-	-	-
탄력근무제	알고 있다	56.5	53.8	49.5	-	-	-
	모른다	43.5	46.2	50.5	-	-	-
근무시간선택제	알고 있다	53.3	53.0	52.6	-	-	-
	모른다	46.7	47.0	47.4	-	-	-
집약근무제	알고 있다	30.4	27.8	23.7	-	-	-
	모른다	69.6	72.2	76.3	-	-	-
재량근무제	알고 있다	36.7	34.1	30.0	-	-	-
	모른다	63.3	65.9	70.0	-	-	-
재택근무제	알고 있다	76.7	76.9	77.2	-	-	-
	모른다	23.3	23.1	22.8	-	-	-
원격근무제	알고 있다	46.1	45.2	43.8	-	-	-
	모른다	53.9	54.8	56.2	-	-	-
육아휴직제	알고 있다	80.0	83.1	88.1	74.7	82.2	69.6
	모른다	20.0	16.9	11.9	25.3	17.8	30.4
산전후휴가제	알고 있다	72.0	76.2	82.9	82.0	85.9	79.4
	모른다	28.0	23.8	17.1	18.0	14.1	20.6
배우자출산휴가제	알고 있다	73.0	74.8	77.6	71.2	73.8	69.4
	모른다	27.0	25.2	22.4	28.8	26.2	30.6
육아기 근로시간 단축제	알고 있다	-	-	-	40.5	42.6	39.1
	모른다	-	-	-	59.5	57.4	60.9
가족보육지원	알고 있다	-	-	-	30.7	30.4	30.9
	모른다	-	-	-	69.3	69.6	69.1
직장보육지원	알고 있다	57.1	59.7	63.9	63.5	64.9	62.6
	모른다	42.9	40.3	36.1	36.5	35.1	37.4

주: 13세 이상 인구, 지난 1주일 동안 임금근로자로 일한 적이 있는 사람
 자료: 통계청, 「사회조사」

〈표 5-44〉 직업 만족도

단위: 점, n=11,012

구분		하는 일	임금수준	고용 안정성	근무 환경	근로 시간
2013						
전체		3.48	3.10	3.34	3.40	3.33
성별	여성	3.39	3.01	3.31	3.37	3.30
	남성	3.53	3.15	3.36	3.41	3.35
연령별 (세)	15-19	3.49	3.05	3.64	2.78	2.73
	20-29	3.42	3.01	3.32	3.39	3.32
	30-39	3.52	3.15	3.38	3.44	3.33
	40-49	3.48	3.16	3.38	3.46	3.38
	50-59	3.51	3.09	3.36	3.39	3.35
	60-	3.36	2.93	3.14	3.18	3.18
학력별	초졸이하	3.24	2.72	3.06	3.06	3.06
	중졸	3.15	2.66	2.89	2.98	2.96
	고졸	3.36	2.98	3.20	3.22	3.17
	대졸이상	3.59	3.22	3.49	3.56	3.48
구별	동구	3.59	3.11	3.22	3.27	3.24
	중구	3.48	3.06	3.36	3.36	3.28
	서구	3.44	3.01	3.24	3.31	3.23
	유성구	3.41	3.11	3.42	3.46	3.34
	대덕구	3.50	3.26	3.54	3.66	3.66
직업별	전문관리	3.77	3.41	3.70	3.69	3.56
	사무	3.62	3.26	3.51	3.59	3.51
	서비스판매	3.36	2.96	3.28	3.35	3.29
	농어업	3.15	2.58	2.93	2.84	2.84
	기능노무	3.36	2.97	3.09	3.09	3.08
	무직/기타	3.70	3.35	3.35	3.42	3.30
소득별 (만원)	-100	3.04	2.55	2.86	2.79	2.79
	100-199	3.30	2.88	2.94	3.02	2.98
	200-299	3.49	3.06	3.22	3.20	3.13
	300-399	3.59	3.24	3.48	3.53	3.45
	400-499	3.70	3.35	3.67	3.74	3.65
	500-599	3.64	3.52	3.92	3.99	3.95
	600-	3.84	3.67	3.89	3.94	3.88

주: 5점 척도

자료: 대전광역시, 「사회조사」

<표 5-45> 주관적 소득수준

단위: %

구분		매우 여유있음	약간 여유있음	적정함	약간 모자람	매우 모자람
2013						
전체		1.1	8.3	25.6	43.8	21.3
성별	여성	0.9	8.9	24.1	37.9	28.3
	남성	1.1	8.1	26.1	45.6	19.0
주관적 만족감	만족	2.8	18.4	39.5	34.4	4.8
	보통	0.3	3.5	24.9	53.5	17.7
	불만족	-	2.3	6.7	39.5	51.5

주: 19세 이상 가구주, 가구의 생활에 필요한 월평균 최소 금액과 비교
 자료: 통계청, 「사회조사」

<표 5-46> 월평균 가구소득

단위: %, n=11,012

구분		100만원 미만	200만원 미만	300만원 미만	400만원 미만	500만원 미만	500만원 이상
2013							
전체		20.3	20.9	21.5	17.1	10.9	9.4
성별	여성	38.7	28.3	16.7	8.9	3.8	3.7
	남성	14.0	18.4	23.2	19.8	13.3	11.3
연령별 (세)	15-29	55.3	28.4	9.3	3.3	2.1	1.5
	30-39	2.5	23.8	34.6	20.5	10.1	8.5
	40-49	2.9	13.5	27.1	25.1	17.8	13.6
	50-59	5.7	15.9	23.3	23.6	15.4	16.1
	60-	46.3	28.1	12.3	6.8	3.9	2.5
학력별	초졸이하	74.9	16.3	5.2	2.0	1.2	0.5
	중졸	42.4	34.4	12.2	5.9	3.6	1.5
	고졸	11.1	27.4	28.6	16.7	10.0	6.1
	대졸이상	10.9	14.7	22.0	22.6	14.9	14.9
구별	동구	27.3	21.6	23.5	15.2	7.4	5.1
	중구	21.8	22.0	17.1	18.5	10.3	10.3
	서구	15.7	22.8	23.6	16.9	11.4	9.7
	유성구	21.0	16.2	17.7	18.6	15.6	10.9
	대덕구	17.0	21.2	25.6	16.0	9.5	10.8
직업별	전문관리	2.1	8.4	15.1	24.3	18.9	31.3
	사무	1.1	13.7	26.6	25.1	18.5	15.2
	서비스판매	3.7	26.1	26.1	22.4	12.1	9.7
	농어업	21.9	40.8	14.9	12.5	6.0	3.9
	기능노무	8.1	28.5	33.2	16.9	9.5	3.8
	학생	90.4	4.5	1.4	1.6	1.9	0.3
	주부	67.4	14.7	8.6	5.3	0.8	3.1
	무직/기타	60.0	24.6	8.1	3.6	2.6	1.1

자료: 대전광역시, 「사회조사」

<표 5-47> 소득 만족도(1)

단위: %

구분	소득 있음						소득없음
	전체	매우 만족	만족한편	보통	불만족한편	매우 불만족	
2003							
전체	100.0	1.0	10.1	41.7	33.2	14.0	36.3
여성	100.0	0.6	10.4	41.1	33.5	14.4	49.4
남성	100.0	1.3	9.9	42.1	33.0	13.7	22.6
2007							
전체	100.0	0.9	10.2	35.7	35.9	17.4	36.0
여성	100.0	1.2	9.9	34.9	37.6	16.4	49.6
남성	100.0	0.7	10.4	36.1	34.7	18.0	21.9
2009 (모르겠음)							
전체	100.0	2.4	14.5	37.8	32.0	13.0	0.3
여성	100.0	1.4	14.1	40.3	32.6	10.7	0.8
남성	100.0	3.2	14.7	36.0	31.5	14.6	-
2011							
전체	100.0	1.5	10.1	39.1	34.8	14.4	-
여성	100.0	1.6	9.5	39.4	34.1	15.5	-
남성	100.0	1.4	11.0	38.8	35.9	12.9	-

자료: 통계청, 「사회조사」

<표 5-48> 소득 만족도(2)

단위: %

구분		소득 있음					
		매우 만족	약간 만족	보통	약간 불만족	매우 불만족	
2013							
전체		77.1	1.7	11.2	41.0	34.6	11.5
성별	여성	63.0	0.9	13.0	39.9	34.1	12.0
	남성	91.7	2.2	9.9	41.7	35.0	11.1
주관적 만족감	만족	77.8	3.8	22.8	48.3	20.6	4.5
	보통	76.3	0.6	5.1	46.7	38.0	9.6
	불만족	77.4	-	2.5	15.3	53.5	28.7

주: 19세 이상 인구
 자료: 통계청, 「사회조사」

<표 5-49> 소득수준 만족도

단위: %, 점, n=11,012

구분		만족			보통	불만			5점 평균
			매우 만족	약간 만족			약간 불만족	매우 불만족	
2013									
전체		17.4	2.3	15.0	58.1	24.6	17.5	7.0	2.88
성별	여성	15.5	2.1	13.4	59.9	24.6	18.1	6.5	2.87
	남성	18.8	2.5	16.2	56.7	24.5	17.1	7.4	2.89
연령별 (세)	15-19	21.3	6.6	14.8	64.0	14.7	11.0	3.7	3.10
	20-29	14.8	1.0	13.8	64.7	20.5	15.2	5.2	2.90
	30-39	18.4	1.5	16.9	55.6	25.9	19.9	6.1	2.88
	40-49	18.0	2.1	15.9	60.0	22.0	15.3	6.7	2.91
	50-59	19.8	2.7	17.1	54.8	25.4	17.4	8.0	2.89
	60-	14.0	3.4	10.6	56.6	29.4	20.5	8.8	2.79
학력별	초졸이하	8.4	1.9	6.5	51.7	39.9	28.1	11.8	2.59
	중졸	12.2	3.3	9.0	54.3	33.5	22.9	10.6	2.71
	고졸	14.0	2.2	11.8	59.2	26.8	18.2	8.5	2.81
	대졸이상	21.4	2.3	19.1	58.7	19.9	15.0	4.9	2.99
구별	동구	18.1	2.2	15.9	58.9	23.0	16.1	6.8	2.91
	중구	17.7	2.9	14.8	58.0	24.3	17.3	7.0	2.89
	서구	18.7	3.1	15.5	54.3	27.0	20.6	6.5	2.88
	유성구	19.5	1.5	18.0	59.1	21.4	16.9	4.4	2.95
	대덕구	11.0	1.0	10.0	63.5	25.5	14.0	11.4	2.75
직업별	전문관리	39.8	6.1	33.8	40.7	19.5	13.9	5.6	3.21
	사무	21.2	1.5	19.7	59.3	19.5	15.7	3.8	2.99
	서비스판매	12.9	1.8	11.1	64.4	22.7	16.5	6.1	2.86
	농어업	5.5	0.0	5.5	76.7	17.8	7.3	10.5	2.77
	기능노무	11.0	1.5	9.5	56.9	32.2	20.0	12.2	2.68
	학생	20.4	3.6	16.8	61.6	17.9	11.8	6.1	3.00
	주부	18.4	2.9	15.5	53.2	28.4	23.1	5.2	2.88
	무직/기타	13.5	3.4	10.1	53.7	32.8	20.9	11.9	2.72
소득별 (만원)	-100	6.6	2.2	4.4	50.8	42.6	24.1	18.5	2.48
	100-199	9.5	2.0	7.5	55.9	34.7	25.0	9.6	2.67
	200-299	15.1	1.8	13.3	60.2	24.7	16.6	8.1	2.84
	300-399	23.2	1.7	21.5	55.1	21.6	15.8	5.9	2.97
	400-499	22.3	2.6	19.7	55.0	22.7	16.0	6.7	2.95
	500-599	27.1	4.7	22.4	58.3	14.6	7.9	6.6	3.11
	600-	50.4	9.6	40.7	35.6	14.0	10.7	3.3	3.43

자료: 대전광역시, 「사회조사」

〈표 5-50〉 가구소득 및 가구부채의 변화

단위: %

구분		크게 증가	약간 증가	동일	약간 감소	크게 감소	
2013							
가구소득	전체	0.6	20.1	55.0	18.2	6.1	
	성별	여성	1.1	17.3	59.1	14.9	7.6
		남성	0.4	21.0	53.7	19.3	5.6
	주관적 만족감	만족	1.3	35.2	47.7	14.0	1.7
		보통	-	14.5	61.7	17.8	6.0
		불만족	0.5	8.5	53.4	25.1	12.4
가구부채	전체	5.3	18.3	63.9	11.5	1.1	
	성별	여성	3.1	12.5	70.2	13.4	0.7
		남성	6.0	20.1	61.9	10.9	1.3
	주관적 만족감	만족	4.9	13.2	64.2	16.2	1.5
		보통	5.1	17.3	66.7	10.0	0.9
		불만족	6.1	27.4	58.2	7.4	1.0

주: 19세 이상 가구주, 1년 전과 비교하여
 자료: 통계청, 「사회조사」

<표 5-51> 가계부채 여부 및 이유

단위: %, n=11,012

구분	부채가 있다							부채가 없다	
	주택 임차 및 구입	교육비, 의료비를 제외한 기타생활비	교육비 (자녀교육비, 사교육비 등)	재테크투자 (주식, 부동산 등)	의료비	기타			
2013									
전체		31.4	62.5	12.0	11.1	7.7	2.8	3.9	68.6
성별	여성	24.6	52.5	18.9	16.6	5.9	2.0	4.1	75.4
	남성	33.7	65.0	10.3	9.7	8.2	3.0	3.8	66.3
연령별 (세)	15-29	12.3	33.7	15.7	23.2	6.8	10.3	10.2	87.7
	30-39	40.8	79.1	9.2	1.2	7.1	0.5	2.9	59.2
	40-49	44.9	64.5	9.4	12.7	7.8	1.3	4.3	55.1
	50-59	39.0	58.4	13.1	15.6	8.7	1.2	3.0	61.0
	60-	14.0	51.0	19.7	6.7	6.3	11.9	4.5	86.0
학력별	초졸이하	9.0	40.7	29.9	10.2	1.8	12.1	5.2	91.0
	중졸	19.1	53.2	25.8	3.7	3.7	7.2	6.4	80.9
	고졸	33.1	52.8	16.7	14.0	8.7	3.3	4.4	66.9
	대졸이상	37.2	70.3	7.0	10.2	7.9	1.5	3.2	62.8
구별	동구	32.1	64.6	12.3	13.2	6.7	2.9	0.2	67.9
	중구	33.6	70.4	8.9	8.5	4.2	3.3	4.6	66.4
	서구	37.0	62.4	13.1	6.2	11.9	2.0	4.5	63.0
	유성구	27.8	68.7	10.7	6.2	5.8	2.5	6.1	72.2
	대덕구	22.7	36.4	16.4	32.3	7.4	4.0	3.5	77.3
직업별	전문관리	47.9	70.3	7.1	11.2	8.5	0.4	2.5	52.1
	사무	40.4	75.1	6.7	8.5	7.0	1.0	1.7	59.6
	서비스판매	36.5	58.8	12.6	12.5	7.4	1.9	6.8	63.5
	농어업	32.0	25.0	19.6	25.5	5.3	18.8	5.8	68.0
	기능노무	35.3	57.1	17.8	10.1	9.5	2.6	3.0	64.7
	학생	4.8	26.4	6.3	60.1	0.0	0.0	7.2	95.2
	주부	17.7	38.6	18.9	15.2	18.0	3.4	6.0	82.3
	무직/기타	11.3	46.3	19.7	9.8	2.6	17.6	4.0	88.7
소득별 (만원)	-100	8.3	29.9	23.2	19.7	2.5	16.3	8.4	91.7
	100-199	24.4	51.8	25.9	9.6	3.2	4.7	4.7	75.6
	200-299	37.4	66.0	12.1	10.5	6.5	1.8	3.2	62.6
	300-399	41.0	68.0	6.5	11.5	8.9	1.0	4.0	59.0
	400-499	44.8	70.0	8.3	7.7	9.7	2.4	1.8	55.2
	500-599	47.4	63.6	3.6	16.8	11.7	0.5	3.7	52.6
	600-	53.9	64.8	6.4	9.8	13.9	0.0	5.1	46.1

자료: 대전광역시, 「사회조사」

<표 5-52> 가구당 월평균 소비지출액

단위: %, n=11,012

구분		50만원 미만	100만원 미만	200만원 미만	300만원 미만	400만원 미만	500만원 미만	500만원 이상
2013								
전체		11.5	22.4	30.1	22.1	9.6	3.0	1.4
성별	여성	22.2	36.0	26.2	11.1	3.5	0.4	0.6
	남성	7.8	17.7	31.5	25.8	11.6	3.9	1.6
연령별 (세)	15-29	33.9	42.9	18.7	2.8	1.3	0.0	0.4
	30-39	2.0	12.6	47.1	28.7	6.5	1.6	1.5
	40-49	1.8	10.7	31.8	32.7	16.1	4.8	2.0
	50-59	2.7	13.0	32.1	29.0	15.2	5.7	2.3
	60-	25.5	39.3	22.1	9.2	2.9	0.7	0.3
학력별	초졸이하	47.1	38.4	9.4	4.8	0.4	0.0	0.0
	중졸	19.0	46.2	25.3	6.9	2.2	0.1	0.2
	고졸	5.4	21.6	37.8	24.5	8.1	2.0	0.5
	대졸이상	6.9	14.7	30.2	27.0	13.9	4.8	2.5
구별	동구	11.5	30.5	32.1	19.2	4.7	1.6	0.5
	중구	8.2	26.6	28.8	21.8	9.8	2.6	2.3
	서구	12.8	18.3	30.9	23.8	9.6	2.8	1.9
	유성구	14.3	16.4	28.3	23.3	12.1	4.3	1.2
	대덕구	10.1	21.2	30.3	21.5	12.0	4.1	0.7
직업별	전문관리	1.3	8.0	24.1	28.1	19.9	12.1	6.4
	사무	1.0	10.0	34.5	31.3	16.3	5.4	1.5
	서비스판매	2.3	17.3	37.9	28.9	10.9	1.6	1.2
	농어업	19.0	26.2	34.1	20.6	0.0	0.0	0.0
	기능노무	4.4	21.1	41.7	23.9	6.4	2.1	0.5
	학생	55.3	40.8	2.1	1.0	0.7	0.0	0.0
	주부	35.4	44.2	11.0	6.4	1.9	0.0	1.1
	무직/기타	32.5	42.7	15.8	5.7	2.6	0.3	0.4
소득별 (만원)	-100	51.9	47.4	0.7	0.0	0.0	0.0	0.0
	100-199	3.3	48.6	47.0	1.1	0.0	0.0	0.0
	200-299	0.7	9.7	59.7	29.2	0.7	0.0	0.0
	300-399	0.4	1.7	33.3	51.1	12.8	0.7	0.0
	400-499	0.2	1.3	12.0	45.6	33.7	7.0	0.4
	500-599	0.5	0.0	4.1	24.2	48.7	17.3	5.3
	600-	0.0	1.7	2.9	14.8	25.1	29.5	26.0

자료: 대전광역시, 「사회조사」

〈표 5-53〉 가구당 월평균 경조사비

단위: %, 만원, n=11,012

구분		10만원 미만	10~15만원 미만	15~20만원 미만	20~25만원 미만	25만원 이상	평균(만원)
2013							
전체		41.4	29.5	5.7	12.7	10.7	11.5
성별	여성	61.6	24.1	2.6	7.4	4.3	7.1
	남성	34.6	31.3	6.7	14.5	12.9	13.0
연령별 (세)	15-29	76.6	15.8	1.6	3.3	2.7	4.2
	30-39	36.9	32.5	6.9	15.6	8.1	11.5
	40-49	29.0	33.9	6.8	17.7	12.6	13.8
	50-59	28.3	31.8	7.8	15.2	16.9	15.1
	60-	55.6	26.0	3.5	7.5	7.4	8.7
학력별	초졸이하	75.4	17.1	1.1	3.2	3.3	5.1
	중졸	53.1	33.5	3.2	6.4	3.9	8.1
	고졸	40.2	31.7	6.5	11.8	9.8	11.4
	대졸이상	33.1	29.6	6.6	16.5	14.2	13.6
구별	동구	64.9	21.0	2.9	6.3	4.9	7.4
	중구	40.6	28.0	5.4	12.7	13.2	12.3
	서구	30.8	30.0	6.3	16.9	16.0	14.3
	유성구	36.3	30.7	6.7	14.1	12.2	12.3
	대덕구	38.4	38.8	7.1	11.5	4.2	10.0
직업별	전문관리	14.4	25.6	6.8	24.8	28.5	20.4
	사무	27.9	33.1	8.5	17.1	13.5	14.2
	서비스판매	37.1	34.2	5.6	13.4	9.8	11.8
	농어업	17.2	42.6	13.2	11.6	15.4	14.8
	기능노무	35.1	37.2	6.9	11.2	9.6	11.9
	학생	91.9	5.7	1.1	0.4	0.9	1.5
	주부	67.4	19.8	2.6	7.9	2.3	6.3
	무직/기타	66.0	20.0	2.3	6.4	5.3	6.9
소득별 (만원)	-100	84.6	11.5	1.2	1.8	0.9	3.2
	100-199	52.7	33.4	3.1	6.1	4.7	8.3
	200-299	35.0	38.1	6.9	12.4	7.6	11.6
	300-399	17.7	38.0	8.5	21.8	13.9	15.4
	400-499	17.5	29.9	10.9	19.2	22.6	17.1
	500-599	10.3	26.3	9.0	27.1	27.2	20.8
	600-	5.9	20.4	4.6	28.3	40.8	26.4

자료: 대전광역시, 「사회조사」

<표 5-54> 가구당 월평균 통신비

단위: %, 만원, n=11,012

구분		10만원 미만	10~15만원 미만	15~20만원 미만	20~25만원 미만	25만원 이상	평균(만원)
2013							
전체		30.2	20.3	17.1	17.6	14.8	14.4
성별	여성	52.6	19.7	12.1	9.7	5.8	10.1
	남성	22.6	20.5	18.8	20.3	17.8	15.8
연령별 (세)	15-29	59.9	26.3	6.1	5.4	2.3	9.3
	30-39	11.9	30.5	26.9	22.9	7.8	15.0
	40-49	9.3	19.3	23.5	26.3	21.7	18.3
	50-59	15.2	16.3	18.3	22.6	27.6	18.4
	60-	61.5	17.9	9.1	6.6	4.9	8.6
학력별	초졸이하	83.3	7.9	4.0	3.0	1.9	5.6
	중졸	61.5	17.7	9.8	6.3	4.7	8.7
	고졸	22.8	23.3	18.3	18.2	17.3	15.4
	대졸이상	18.1	21.2	20.5	22.4	17.8	16.6
구별	동구	337.4	20.3	18.8	15.1	8.4	12.5
	중구	33.9	16.6	15.8	14.5	19.2	14.4
	서구	25.4	23.8	16.8	18.7	15.3	15.1
	유성구	30.3	19.3	17.4	19.5	13.6	14.5
	대덕구	25.0	20.2	17.1	20.2	17.4	15.2
직업별	전문관리	9.1	19.1	18.7	24.4	28.8	19.9
	사무	9.3	19.9	25.1	25.4	20.2	17.9
	서비스판매	16.2	23.7	21.0	22.3	16.8	16.3
	농어업	40.6	24.3	17.7	8.9	8.5	11.5
	기능노무	22.8	22.0	18.7	19.4	17.1	15.4
	학생	75.6	19.1	3.5	1.2	0.7	7.7
	주부	73.0	10.7	8.1	5.4	2.8	7.2
	무직/기타	71.3	16.7	5.5	3.8	2.7	7.1
소득별 (만원)	-100	85.5	11.5	1.6	0.8	0.6	5.4
	100-199	43.2	34.4	13.8	5.9	2.6	10.1
	200-299	12.2	28.4	26.5	22.3	10.5	15.6
	300-399	3.8	15.6	27.4	28.5	24.7	19.2
	400-499	3.2	11.7	21.3	31.7	32.1	20.9
	500-599	2.1	6.7	14.9	38.9	37.4	22.8
	600-	2.6	8.0	10.4	25.4	53.7	26.1

자료: 대전광역시, 「사회조사」

<표 5-55> 가구당 월평균 저축률

단위: %, n=11,012

구분		10% 미만	20% 미만	30% 미만	40% 미만	40% 이상
2013						
전체		57.8	21.4	14.8	3.6	2.4
성별	여성	67.5	17.3	10.0	2.8	2.4
	남성	54.5	22.7	16.5	3.8	2.4
연령별 (세)	15-29	73.7	15.8	7.8	1.4	1.3
	30-39	45.9	22.5	22.4	3.3	5.9
	40-49	45.7	28.8	18.8	4.5	2.2
	50-59	48.8	25.4	17.7	5.2	2.8
	60-	77.3	12.4	7.2	2.1	1.0
학력별	초졸이하	89.3	5.0	3.3	1.7	0.6
	중졸	76.2	12.7	6.5	2.5	2.0
	고졸	59.2	22.8	12.6	3.4	2.0
	대졸이상	46.9	25.4	20.3	4.2	3.1
구별	동구	58.8	18.1	14.4	6.5	2.2
	중구	60.7	22.9	12.4	2.1	1.9
	서구	55.2	23.8	14.9	3.7	2.4
	유성구	54.4	23.3	17.0	2.5	2.7
	대덕구	61.4	17.0	15.6	3.0	3.0
직업별	전문관리	34.1	26.8	26.9	5.6	6.5
	사무	40.6	30.4	21.8	4.1	3.2
	서비스판매	49.7	25.2	17.2	5.0	3.0
	농어업	68.3	11.0	12.8	5.7	2.1
	기능노무	59.0	23.2	13.0	3.7	1.1
	학생	93.1	5.3	1.6	0.0	0.0
	주부	83.0	6.1	7.3	2.1	1.6
	무직/기타	84.8	8.8	4.6	0.9	0.9
소득별 (만원)	-100	94.9	2.8	1.8	0.3	0.1
	100-199	71.7	20.0	5.2	1.4	1.8
	200-299	53.5	28.4	13.7	3.0	1.5
	300-399	38.4	29.8	23.2	5.5	3.1
	400-499	34.0	28.7	26.5	7.6	3.2
	500-599	16.0	29.1	38.1	9.1	7.6
	600-	24.0	19.0	38.6	8.0	10.4

자료: 대전광역시, 「사회조사」

〈표 5-56〉 소비생활 만족도(1)

단위: %

구분		매우 만족	약간 만족	보통	약간 불만족	매우 불만족
2013						
전체		2.0	13.3	46.4	30.1	8.2
성별	여성	1.9	14.5	45.0	30.5	8.1
	남성	2.0	12.1	47.9	29.7	8.3
연령	19-29세	2.2	14.0	51.3	27.3	5.2
	30-39세	2.7	14.3	49.0	28.9	5.1
	40-49세	0.7	13.2	43.0	35.3	7.8
	50-59세	2.4	14.8	41.6	29.2	12.1
	60세 이상	1.9	9.9	46.9	29.6	11.6
	65세 이상	2.1	8.6	45.8	30.4	13.2
주관적 만족감	만족	4.1	28.0	49.9	16.8	1.2
	보통	0.9	6.4	57.1	29.8	5.8
	불만족	0.2	0.9	17.0	55.6	26.3

주: 19세 이상 인구
 자료: 통계청, 「사회조사」

<표 5-57> 소비생활 만족도(2)

단위: %, 점, n=11,012

구분		만족	만족		보통	불만	불만		5점 평균
			매우 만족	약간 만족			약간 불만족	매우 불만족	
2013									
전체		17.2	2.7	14.5	58.7	24.1	19.4	4.7	2.91
성별	여성	16.7	2.6	14.1	59.2	24.0	19.6	4.4	2.91
	남성	17.7	2.7	15.0	58.1	24.2	19.2	5.0	2.91
연령별 (세)	15-19	16.9	3.1	13.8	64.0	19.1	16.9	2.2	2.99
	20-29	16.9	2.7	14.2	60.9	22.2	18.1	4.1	2.93
	30-39	20.2	2.3	17.9	53.4	26.4	22.5	3.9	2.92
	40-49	18.6	2.8	15.8	60.6	20.7	16.5	4.3	2.96
	50-59	19.1	2.5	16.6	56.8	24.1	18.9	5.1	2.92
	60-	12.6	2.7	9.9	58.3	29.1	22.5	6.6	2.80
학력별	초졸이하	8.6	2.2	6.4	53.7	37.8	28.4	9.4	2.64
	중졸	13.8	3.2	10.6	57.9	28.4	22.1	6.2	2.82
	고졸	15.6	2.6	13.0	59.6	24.8	20.0	4.8	2.89
	대졸이상	20.7	2.7	18.0	59.1	20.2	16.7	3.5	3.00
구별	동구	22.8	4.4	18.4	55.7	21.5	18.5	3.0	3.03
	중구	14.9	2.8	12.0	62.9	22.2	18.4	3.8	2.92
	서구	17.8	2.4	15.5	54.5	27.7	22.1	5.5	2.87
	유성구	20.7	2.5	18.2	59.9	19.4	15.3	4.0	3.00
	대덕구	9.6	1.2	8.3	61.6	28.9	21.7	7.1	2.75
직업별	전문관리	40.0	4.8	35.2	40.4	19.6	15.8	3.7	3.22
	사무	19.9	2.7	17.2	61.1	19.0	16.4	2.6	3.01
	서비스판매	13.9	2.4	11.4	64.3	21.9	17.3	4.6	2.90
	농어업	9.0	3.3	5.7	74.3	16.7	8.7	8.0	2.88
	기능노무	13.9	2.4	11.5	54.6	31.5	22.6	8.9	2.76
	학생	18.1	3.1	14.9	61.7	20.3	17.5	2.7	2.98
	주부	18.1	2.8	15.3	56.9	25.0	21.5	3.5	2.92
	무직/기타	11.0	1.5	9.5	56.8	32.1	23.8	8.3	2.72
소득별 (만원)	-100	8.1	1.2	6.8	53.7	38.3	26.9	11.4	2.60
	100-199	10.9	1.6	9.2	55.9	33.2	27.1	6.1	2.73
	200-299	14.1	2.0	12.0	59.4	26.6	20.3	6.3	2.83
	300-399	21.7	3.2	18.5	59.5	18.9	14.9	4.0	3.02
	400-499	24.7	3.4	21.3	56.9	18.4	13.6	4.8	3.05
	500-599	23.9	4.6	19.3	62.6	13.5	8.0	5.5	3.10
	600-	48.9	8.5	40.4	35.4	15.7	11.5	4.2	3.37

자료: 대전광역시, 「사회조사」

<표 5-58> 가구풍요도

단위: 점

구분	2006	2007	2008	2009	2010	2011	2012	2013
전체	4.5	4.8	4.8	4.8	4.9	5.1	4.9	5.0
여성	4.5	4.8	4.9	4.8	4.9	5.2	4.9	5.1
남성	4.5	4.7	4.8	4.8	5.0	5.1	4.9	5.0

주: 자동차 보유 대수, 자기방 소유여부, 가족여행 횟수, 컴퓨터 보유 대수를 환산한 점수의 평균
 자료: 질병관리본부, 「청소년건강행태온라인조사」

<표 5-59> 생활여건의 변화

단위: %

구분		많이 좋아짐	약간 좋아짐	변화 없음	약간 나빠짐	많이 나빠짐
2013						
전반적인 생활여건	전체	5.1	26.4	41.6	21.1	5.8
	여성	4.7	27.1	41.3	21.3	5.6
	남성	5.5	25.6	41.9	20.9	6.0
보건의료서비스	전체	5.3	37.0	50.3	6.3	1.2
	여성	4.5	38.3	50.0	6.5	0.7
	남성	6.1	35.6	50.6	6.1	1.6
사회보장제도	전체	3.6	31.5	51.3	10.1	3.5
	여성	3.2	32.0	52.0	9.8	3.0
	남성	3.9	31.1	50.5	10.5	3.9
문화·여가생활 향유여건	전체	7.2	33.3	42.9	12.6	4.0
	여성	7.1	34.1	42.9	12.3	3.6
	남성	7.3	32.5	42.8	12.9	4.5

주: 19세 이상 인구, 3년 전과 비교하여
 자료: 통계청, 「사회조사」

<표 5-60> 내년 가구의 재정상태

단위: %

구분		크게 좋아질 것임	약간 좋아질 것임	변화가 없을 것임	약간 악화될 것임	크게 악화될 것임
2013						
전체		2.1	22.7	53.3	17.7	4.1
성별	여성	2.9	23.0	53.5	15.3	5.2
	남성	1.9	22.7	53.2	18.5	3.8
주관적 만족감	만족	2.5	32.8	53.9	9.8	1.1
	보통	2.0	19.5	59.8	17.0	1.6
	불만족	2.0	14.0	40.4	30.4	13.2

주: 19세 이상 가구주
 자료: 통계청, 「사회조사」

<표 5-61> 우선적으로 줄일 지출 항목

단위: %

구분	전체	여성	남성
2013			
식료품비	39.0	44.3	37.4
외식비	53.2	50.1	54.2
의류비	29.2	35.1	27.4
교육비	8.8	5.8	9.7
교통·통신비	20.3	11.8	23.0
문화여가비	26.4	20.3	28.4
보건의료비	4.1	5.9	3.5
연료비	20.0	23.1	19.0
경조사비	8.8	5.8	9.7
기타	0.2	-	0.3

주: 19세 이상 가구주, 복수응답
 자료: 통계청, 「사회조사」

〈표 5-62〉 지역공동체 일자리사업

단위: 명, 백만원

참여인원						
연도	전체					
		여성	남성	-29세	30-64세	65세-
2012	656	300	265	26	371	168
2013	691	421	270	13	439	238

사업비			
연도	전체	국비	지방비
2012	2 493	1 192	1 301
2013	3 845	1 942	1 903

주: 지역공동체일자리 사업 평균 참여성/1일 통계임
 자료: 안전행정부, 「안전행정통계연보」

<표 5-63> 직업훈련현황

단위: 명

구분			2012
계	입소		468
	수료		455
	취업		304
시민 직업훈련	소계	입소	468
		수료	455
		취업	304
	시립직업전문학교	입소	-
		수료	-
		취업	-
	여성회관	입소	-
		수료	-
		취업	-
	여성능력개발센터	입소	468
		수료	455
		취업	304

자료: 대전광역시, 「대전통계연보」

<표 5-64> 연구개발 인력

단위: 명, %

구분	정규직			비정규직		
	전체	여성	여성 비율	전체	여성	여성 비율
2008	2 567	250	9.7	3 657	1 175	32.1
2009	13 911	1 451	10.4	6 381	980	15.4
2010	12 213	1 116	9.1	6 516	2 013	30.9
2011	12 285	1 146	9.3	6 564	2 369	36.1
이공계대학	1 192	147	12.3	2 792	949	34.0
공공연구기관	10 492	955	9.1	3 772	1 420	37.6
민간기업연구소	601	44	7.3	-	-	-

자료: 미래창조과학부, 「여성과학기술인력활용 실태조사」

<표 5-65> 농가 및 농가 인구 수

단위: 호, 명

구분	농가				농가인구		
	소계	전업	1종 겸업	2종 겸업	소계	여성	남성
2007	7 801	3 421	941	3 439	22 326	11 194	11 132
2008	7 976	3 400	88	3 695	23 709	11 875	11 834
2009	7 960	3 117	740	4 103	24 605	11 976	12 629
2010	8 914	3 106	3 713	2 095	27 605	13 646	13 959
2011	9 130	3 103	883	5 144	29 332	14 777	14 555
2012	9 264	3 060	516	5 687	28 760	14 662	14 098

자료: 대전광역시, 「대전통계연보」

<표 5-66> 연령별 농가인구

단위: 명

구분		2007	2008	2009	2010	2011	2012
전체		22 326	23 709	24 605	27 605	29 332	28 760
	여성	11 194	11 875	11 974	13 646	14 777	14 662
	남성	11 132	11 834	12 631	13 959	14 555	14 098
0-14세	소계	1 665	2 198	2 083	2 614	2 852	2 283
	여성	800	1 119	1 101	1 251	1 281	1 280
	남성	865	1 079	982	1 363	1 571	1 003
15-19세	소계	1 169	1 238	1 311	1 572	1 989	2 362
	여성	447	635	538	803	921	1 067
	남성	722	603	773	769	1 068	1 295
20-29세	소계	2 165	2 142	2 897	3 340	3 350	2 680
	여성	1 010	1 153	1 420	1 556	1 455	1 082
	남성	1 155	989	1 477	1 784	1 895	1 598
30-39세	소계	1 570	2 027	2 319	2 570	2 614	2 383
	여성	473	648	767	1 156	1 466	1 150
	남성	1 097	1 379	1 552	1 414	1 148	1 233
40-49세	소계	2 929	2 629	2 307	3 640	3 479	2 862
	여성	1 590	1 374	1 165	1 904	1 666	1 487
	남성	1 339	1 255	1 142	1 736	1 813	1 375
50-59세	소계	4 198	3 930	4 118	5 733	5 841	6 126
	여성	2 101	2 250	2 150	2 953	3 139	3 379
	남성	2 097	1 680	1 968	2 780	2 702	2 747
60-64세	소계	2 389	2 844	2 607	2 512	3 064	3 272
	여성	1 620	1 455	1 470	1 162	1 716	1 852
	남성	769	1 389	1 137	1 350	1 348	1 420
65-69세	소계	2 337	2 472	2 461	2 013	1 906	2 250
	여성	791	859	995	954	715	798
	남성	1 546	1 613	1 466	1 059	1 191	1 452
70세 이상	소계	3 904	4 229	4 502	3 631	4 237	4 542
	여성	2 362	2 380	2 368	1 997	2 418	2 577
	남성	1 542	1 849	2 134	1 634	1 819	1 965

자료: 대전광역시, 「대전통계연보」

6. 보건

Health

〈표 6-1〉 유병률, 유병일수 및 외병일수(1)

단위: %, 일수

구분	유병률	평균 유병일수	평균 외병일수
2006			
전체	17.3	6.1	0.6
여성	19.7	6.2	0.6
남성	15.0	6.0	0.5
2008			
전체	18.1	9.3	0.6
여성	19.6	9.4	0.5
남성	16.7	9.0	0.7
2010			
전체	19.2	6.2	0.5
여성	22.4	6.5	0.5
남성	15.9	5.8	0.5

주: 0세 이상 인구, 유병률은 지난 2주일 동안 아팠던 적이 있었다고 응답한 사람
 자료: 통계청, 「사회조사」

<표 6-2> 유병률, 유병일수 및 외병일수(2)

단위: %, 일수

구분	유병률	평균 유병일수	평균 외병일수
2012			
전체	23.1	8.7	0.3
여성	24.9	8.6	0.3
남성	21.3	8.8	0.4
초졸이하	46.1	11.4	0.4
중졸	29.8	9.7	0.4
고졸	19.8	8.7	0.3
대졸	15.7	7.2	0.4
취업	20.6	8.6	0.2
실업 및 비경제활동	26.6	9.8	0.5
규칙적 운동 실천자	22.3	9.5	0.2
규칙적 운동 비실천자	24.1	9.2	0.4
장애인 복지카드 있음	52.0	11.5	0.8
장애인 복지카드 없음	22.0	9.0	0.3

주: 0세 이상 인구, 유병률은 지난 2주일 동안 아팠던 적이 있었다고 응답한 사람
 자료: 통계청, 「사회조사」

〈표 6-3〉 상병분류별 외래환자 수

단위: 명(1일)

구분		외래환자수	구분	외래환자수	
2013					
총계	여성	51 234			
	남성	38 670			
특정 감염성 및 기생충성 질환	여성	1 210	피부 및 피하조직의 질환	여성	2 760
	남성	979		남성	2 003
신생물	여성	774	근골격계통 및 결합조직의 질환	여성	10 316
	남성	545		남성	6 215
혈액 및 조혈기관의 질환과 면역매커니즘을 침범하는 특정장애	여성	161	비노생식계통의 질환	여성	2 132
	남성	78		남성	1 619
내분비, 영양 및 대사 질환	여성	1 815	임신, 출산 및 산후기	여성	117
	남성	1 151		남성	-
정신 및 행동 장애	여성	1 812	출생전후기에 기원한 특정 병태	여성	47
	남성	1 146		남성	48
신경계통의 질환	여성	1 116	선천 기형, 변형 및 염색체 이상	여성	58
	남성	636		남성	57
눈 및 눈 부속기의 질환	여성	1 865	달리 분류되지 않은 증상, 징후와 임상 및 검사의 이상 소견	여성	1 268
	남성	1 378		남성	924
귀 및 유도의 질환	여성	1 019	손상, 중독 및 외인에 의한 특정 기타 결과	여성	5 149
	남성	926		남성	4 514
순환계통의 질환	여성	2 832	질병이환 및 사망의 외인	여성	40
	남성	2 489		남성	19
호흡계통의 질환	여성	7 648	건강상태 및 보건서비스 접촉에 영향을 주는 요인	여성	1 506
	남성	7 048		남성	847
소화계통의 질환	여성	7 045	특수목적 코드	여성	544
	남성	5 855		남성	193

자료: 보건복지부, 「환자조사」

<표 6-4> 상병분류별 외래환자 수진율

단위: 명(1일)

구분	수진율	구분	수진율
2013			
총계	여성	6 655.1	
	남성	4 980.6	
특정 감염성 및 기생충성 질환	여성	157.2	피부 및 피하조직의 질환
	남성	126.1	
신생물	여성	100.5	근골격계통 및 결합조직의 질환
	남성	70.2	
혈액 및 조혈기관의 질환과 면역매커니즘을 침범하는 특정장애	여성	20.9	비노생식계통의 질환
	남성	10.0	
내분비, 영양 및 대사 질환	여성	235.8	임신, 출산 및 산후기
	남성	148.2	
정신 및 행동 장애	여성	235.4	출생전후기에 기원한 특정 병태
	남성	147.6	
신경계통의 질환	여성	145.0	선천 기형, 변형 및 염색체 이상
	남성	81.9	
눈 및 눈 부속기의 질환	여성	242.3	달리 분류되지 않은 증상, 징후와 임상 및 검사의 이상 소견
	남성	177.5	
귀 및 유도의 질환	여성	132.4	손상, 중독 및 외인에 의한 특정 기타 결과
	남성	119.3	
순환계통의 질환	여성	367.9	질병이환 및 사망의 외인
	남성	320.6	
호흡계통의 질환	여성	993.5	건강상태 및 보건서비스 접촉에 영향을 주는 요인
	남성	907.8	
소화계통의 질환	여성	915.1	특수목적 코드
	남성	754.1	

주: 1일 외래환자 수를 인구 수(보통 연앙인구)로 나눈 것으로 이 숫자에 100,000을 곱하여 100,000명당 외래수진율로 나타냄.
 자료: 보건복지부, 「환자조사」

<표 6-5> 근로자 건강진단 실시 결과

단위: 명

구분	2011			2012		
	전체	여	남	전체	여	남
실시인원	256 347	83 691	172 656	192 847	67 942	124 905
유질환(D) 발생	22 674	5 282	17 392	20 150	4 806	15 344
일반질환의심(R1) 발생	89 548	18 237	71 611	72 020	16 420	55 600
고혈압당뇨병의심(R2) 발생	20 394	3 416	16 978	16 152	2 923	13 229

자료: 고용노동부, 「근로자건강진단 실시결과」

<표 6-6> 건강검진 현황: 수검자 수 및 수검률

단위: 명, %

구분	1차 검진			2차 검진			
	대상자수	수검자수	수검률	대상자수	수검자수	수검률	
2011							
지역가입자	전체	106 951	59 613	55,74	6 133	1 591	25,94
	여성	53 523	32 952	61,57	2 555	629	24,62
	남성	53 428	26 661	49,90	3 578	962	26,89
직장가입자 및 피부양자	전체	328 973	269 969	82,06	23 262	8 852	38,05
	여성	146 996	116 523	79,27	6 748	2 024	29,99
	남성	181 977	153 446	84,32	16 514	6 828	41,35
2012							
지역가입자	전체	108 202	66 688	61,63	7 085	1 949	27,51
	여성	54 477	36 229	66,50	3 052	823	26,97
	남성	53 725	30 459	56,69	4 033	1 126	27,92
직장가입자 및 피부양자	전체	351 074	286 063	81,48	25 020	9 395	37,55
	여성	158 757	125 060	78,77	7 114	2 147	30,18
	남성	192 317	161 003	83,72	17 906	7 248	40,48

자료: 국민건강보험공단, 「건강검진 결과분석」

〈표 6-7〉 건강검진 현황: 일반건강검진 1차 결과

단위: 명, %

구분		일반건강검진 1차						
		지역가입자			직장가입자			
		전체	여성	남성	전체	여성	남성	
2011								
수검자수		인원	59 613	32 952	32 952	269 969	116 523	153 446
정상A		인원	4 179	2 947	1 232	27 523	17 669	9 854
		비율	7.01	8.94	4.62	10.19	15.16	6.42
정상B(경계)		인원	21 066	13 054	8 012	115 381	53 141	62 240
		비율	35.34	39.62	30.05	42.74	45.61	40.56
질환 의심	실인원	인원	21 88	10 491	11 392	89 903	29 077	60 826
		비율	36.71	31.84	42.73	33.30	24.95	39.64
	일반질환의심	인원	19 791	9 519	10 272	81 097	26 241	54 856
	고혈압, 당뇨병 질환의심	인원	5 237	2 140	3 097	20 511	5 612	14 899
유질환자		인원	12 485	6 460	6 025	37 162	16 636	20 526
		비율	20.94	19.60	22.60	13.77	14.28	13.38
2012								
수검자수		인원	66 688	36 229	30 459	286 063	125 060	161 003
정상A		인원	4 679	3 209	1 470	28 837	18 927	9 910
		비율	7.02	8.86	4.83	10.08	15.13	6.16
정상B(경계)		인원	22 189	13 514	8 675	118 237	55 848	62 389
		비율	33.27	37.30	28.48	41.33	44.66	38.75
질환 의심	실인원	인원	24 549	11 715	12 834	95 862	31 757	64 105
		비율	36.81	32.34	42.14	33.51	25.39	39.82
	일반질환의심	인원	22 373	10 682	11 691	87 009	29 051	57 958
	고혈압, 당뇨병 질환의심	인원	5 855	2 450	3 405	21 568	5 727	15 841
유질환자		인원	15 271	7 791	7 480	43 127	18 528	24 599
		비율	22.90	21.50	24.56	15.08	14.82	15.28

주: 정상A는 1차 검진 결과 건강이 양호한 자
 정상B(경계)는 1차 검진 결과 건강에 이상이 없으나, 식생활습관, 환경개선 등 자기관리 및 예방조치가 필요한 자
 일반질환의심은 1차 검진 결과 질환으로 발전한 가능성이 있어 추적 검사나 전문 의료 기관을 통한 정확한 진단과 치료가 필요한 자
 고혈압, 당뇨병 질환의심은 1차 검진결과 고혈압·당뇨병이 의심되어 치료와 관리가 필요한 자로 2차 검진 대상자
 유질환자는 고혈압, 당뇨병, 이상지질혈증, 폐결핵으로 판정받고, 현재 약물치료를 받고 있는 자
 자료: 국민건강보험공단, 「건강검진 결과분석」

<표 6-8> 건강검진 현황: 질환 양성률

단위: 명, %

구분		일반건강검진 고혈압 양성률						
		1차 검진			2차 검진			
		수검자수	양성자수	양성률	검진대상자	수검자수	양성자수	양성률
2011	여성	149,475	25,166	16.84	6,253	1,786	829	46.42
	남성	180,107	33,911	18.83	13,441	5,323	2,824	53.05
2012	여성	161,289	28,211	17.49	6,641	1,976	920	46.56
	남성	191,462	40,176	20.98	14,933	5,827	3,173	54.45
구분		일반건강검진 당뇨병 양성률						
		1차 검진			2차 검진			
		수검자수	양성자수	양성률	검진대상자	수검자수	양성자수	양성률
2011	여성	149,475	9,003	6.02	2,822	857	370	43.17
	남성	180,107	16,040	8.91	7,419	2,744	1,169	42.60
2012	여성	161,289	10,142	6.29	3,182	959	429	44.73
	남성	191,462	17,994	9.40	7,830	2,797	1,213	43.37
구분		일반건강검진 대사증후군 양성률						
		수검자수	위험군 I (위험요인 1-2개)		위험군 II (위험요인 3-5개)			
			양성자수	양성률	양성자수	양성률		
2011	여성	149,475	68,793	46.02	25,006	16.73		
	남성	180,107	94,034	52.21	48,476	26.92		
2012	여성	161,289	73,046	45.29	26,907	16.68		
	남성	191,462	100,119	52.29	51,586	26.94		

주: 1차 검진 양성자는 질환의심자와 유질환자
 2차 검진의 검진대상자는 1차 검진의 질환의심자
 2차 검진 양성자는 고혈압, 당뇨병(판정자)
 대사증후군 위험요인 발췌기준은 복부비만, 높은 혈압, 혈당 장애, 고중성지방 혈증, HDL-콜레스테롤 혈증임.
 대사증후군 관련 검진항목은 수치로 판정
 자료: 국민건강보험공단, 「건강검진 결과분석」

<표 6-9> 일반건강검진 비만 양성률

단위: 명, %

구분	수검자수	비만 (25 ≤ BMI < 30)		고도비만 (30 ≤ BMI)	
		인원	비율	인원	비율
2012					
전체	352 751	99 392	28.18	13 027	3.69
여성	161 289	34 703	21.52	5 407	3.35
남성	191 462	64 689	33.79	7 620	3.98

자료: 국민건강보험공단, 「건강검진 결과분석」

<표 6-10> 건강검진 현황: 암검진 수검자 수 및 수검률

단위: 명, %

구분		2011			2012		
		전체	여성	남성	전체	여성	남성
전체	대상인원	397 936	218 404	179 532	560 990	319 925	241 065
	수검인원	225 465	132 280	93 185	255 129	147 948	107 181
	비율	56.66	60.57	51.90	45.48	46.24	44.46
위암	대상인원	340 278	175 759	164 519	312 977	158 302	154 675
	수검인원	186 779	100 655	86 124	193 065	102 907	90 158
	비율	54.89	57.27	52.35	61.69	65.01	58.29
대장암	대상인원	223 186	113 280	1019 906	365 284	191 829	173 455
	수검인원	82 348	43 127	39 221	106 921	55 902	51 0119
	비율	36.90	38.07	35.69	29.27	29.14	29.41
간암	대상인원	19 059	6 529	12 530	25 097	10 454	14 643
	수검인원	10 507	3 984	6 523	13 272	5 556	7 716
	비율	55.13	61.02	52.06	52.88	53.15	52.69
유방암	대상인원	175 780	175 780	.	157 214	157 214	.
	수검인원	99 407	99 407	.	100 226	100 226	.
	비율	56.55	56.55	.	63.75	63.75	.
자궁경부암	대상인원	208 427	208 427	.	214 061	214 061	.
	수검인원	106 264	106 264	.	112 323	112 323	.
	비율	50.98	50.98	.	52.47	52.47	.

자료: 국민건강보험공단, 「건강검진 결과분석」

<표 6-11> 건강검진 현황: 암검진 양성률(1)

단위: 명, %

구분	위암			대장암			간암			
	전체	여성	남성	전체	여성	남성	전체	여성	남성	
2011										
수검인원	인원	186 779	100 655	86 124	82 348	43 127	39 221	10 507	3 984	6 523
정상	인원	43 990	27 516	16 474	658	317	341	2 954	1 425	1 529
	비율	23.55	27.34	19.13	0.80	0.74	0.87	28.11	35.77	23.44
양성질환	인원	114 138	58 424	55 714	841	285	556	5 509	1 818	3 691
	비율	61.11	58.04	64.69	1.02	0.66	1.42	52.43	45.63	56.58
암의심	인원	264	95	169	10	3	7	48	8	40
	비율	0.14	0.09	0.20	0.01	0.01	0.02	0.46	0.20	0.61
암	인원	252	80	172	41	10	31	.	.	.
	비율	0.13	0.08	0.20	0.05	0.02	0.08	.	.	.
기타	인원	28 135	14 540	13 595	556	260	296	1 996	733	1 263
	비율	15.06	14.45	15.79	0.68	0.60	0.75	19.00	18.40	19.36
기존 암환자	인원	352	114	238	14	3	11	12	1	11
	비율	0.19	0.11	0.28	0.02	0.01	0.03	0.11	0.03	0.17
2012										
수검인원	인원	193 065	102 907	90 158	106 921	55 902	51 019	13 272	5 556	7 716
정상	인원	38 923	24 712	14 211	908	478	430	3 514	1 831	1 683
	비율	20.16	24.01	15.76	0.85	0.86	0.84	26.48	32.96	21.81
양성질환	인원	125 436	63 385	62 051	1 524	522	1 002	7 436	2 800	4 636
	비율	64.97	61.59	68.82	1.43	0.93	1.96	56.03	50.40	60.08
암의심	인원	196	58	138	11	6	5	53	9	44
	비율	0.10	0.06	0.15	0.01	0.01	0.01	0.40	0.16	0.57
암	인원	283	90	193	95	32	63	.	.	.
	비율	0.15	0.09	0.21	0.09	0.06	0.12	.	.	.
기타	인원	28 227	14 662	13 565	833	382	451	2 269	916	1 353
	비율	14.62	14.25	15.05	0.78	0.68	0.88	17.10	16.49	17.53
기존 암환자	인원	459	142	317	68	30	38	21	8	13
	비율	0.24	0.14	0.35	0.06	0.05	0.07	0.16	0.14	0.17

주: 수검인원은 기존 암환자를 제외한 합계
 자료: 국민건강보험공단, 「건강검진 결과분석」

<표 6-12> 건강검진 현황: 암검진 양성률(2)

단위: 명, %

유방암			자궁경부암		
2011					
수검인원	인원	99 407	수검인원	인원	106 264
정상	인원	74 480	정상	인원	62 816
	비율	74.92		비율	59.11
양성질환	인원	15 944	염증성 및 감염성 질환	인원	34 086
	비율	16.04		비율	32.08
암의심	인원	111	상피세포 이상	인원	1 808
	비율	0.11		비율	1.70
판정유보	인원	8 872	자궁경부암 의심	인원	25
	비율	8.92		비율	0.02
기존 암환자	인원	174	기타	인원	7 529
	비율	0.18		비율	7.09
			기존 암환자	인원	18
			비율	비율	0.02
2012					
수검인원	인원	100 226	수검인원	인원	112 323
정상	인원	76 291	정상	인원	61 361
	비율	76.12		비율	54.63
양성질환	인원	14 722	염증성 및 감염성 질환	인원	41 767
	비율	14.69		비율	37.18
암의심	인원	93	상피세포 이상	인원	2 111
	비율	0.09		비율	1.88
판정유보	인원	9 120	자궁경부암 의심	인원	16
	비율	9.10		비율	0.01
기존 암환자	인원	269	기타	인원	7 068
	비율	0.27		비율	6.29
			기존 암환자	인원	66
			비율	비율	0.06

주: 수검인원은 기존 암환자를 제외한 합계
 자료: 국민건강보험공단, 「건강검진 결과분석」

<표 6-13> 생애전환기건강진단 수검현황

단위: 명, %

구분	1차 검진			2차 검진			
	총계	수검자수	수검률	대상자수	수검자수	수검률	
2012							
전체	소계	30 707	23 433	76,31	23 433	6 954	29,68
	여성	15 457	11 983	77,52	11 983	3 352	27,97
	남성	15 250	11 450	75,08	11 450	3 602	31,46
지역 가입자	소계	10 235	6 706	65,52	6 706	1 818	27,11
	여성	5 208	3 709	71,22	3 709	995	26,83
	남성	5 027	2 997	59,62	2 997	823	27,46
직장 가입자 및 피부양자	소계	20 472	16 727	81,71	16 727	5 136	30,70
	여성	10 249	8 274	80,73	8 274	2 357	28,49
	남성	10 223	8 453	82,69	8 453	2 779	32,88

자료: 국민건강보험공단, 「건강검진 결과분석」

<표 6-14> 생애전환 1차 검진 종합판정 현황

단위: 명, %

구분	수검자수	정상A		정상B(경계)		질환의심				유질환자	
						실인원		일반질환 의심	고혈압, 당뇨병 질환의심		
		인원	비율	인원	비율	인원	인원			인원	비율

2012

지역가입자	소계	6 706	691	10,30	2 473	36,88	2 508	37,40	2 313	539	1 034	15,42
	여자	3 709	539	14,53	1 549	41,76	1 147	30,92	1 074	178	474	12,78
	남자	2 997	152	5,07	924	30,83	1 361	45,41	1 239	361	560	18,69
직장가입자및피부양자	소계	16 727	1 627	9,73	6 709	40,11	5 948	35,56	5 499	1 174	2 443	14,61
	여자	8 274	1 168	14,12	3 631	43,88	2 341	28,29	2 187	345	1 134	13,71
	남자	8 453	459	5,43	3 078	36,41	3 607	42,67	3 312	829	1 309	15,49

자료: 국민건강보험공단, 「건강검진 결과분석」

〈표 6-15〉 진료실적 현황

단위: 명, 일, 천원

구분		대전	동구	중구	서구	유성구	대덕구
2012							
진료비계산	여자	733 797	120 026	127 362	242 170	146 321	97 918
	남자	697 180	115 381	119 727	223 486	143 367	95 219
수진인원	여자	18 011 874	3 361 952	3 384 653	5 535 847	3 233 715	2 495 707
	남자	13 616 205	2 505 014	2 559 024	4 090 987	2 560 085	1 901 095
진료인사	여자	116 188 806	22 573 880	22 849 611	35 220 565	19 261 474	16 283 276
	남자	95 325 313	17 816 081	18 652 564	29 180 687	16 688 614	12 987 367
진료비	여자	836 469 982	159 473 947	161 277 183	256 996 375	143 130 448	115 592 029
	남자	718 990 440	135 928 380	142 311 546	214 670 380	124 655 844	101 424 291
진료비	여자	645 052 953	125 001 301	124 846 413	196 661 874	108 392 485	90 150 880
	남자	559 089 506	107 875 685	111 822 444	164 843 671	94 758 911	79 788 796

주: 수진기준(의료이용은 약국제외, 급여일수, 진료비와 급여비는 약국포함) 이며, 의료급여 포함
 자료: 국민건강보험공단, 「지역별 의료이용 통계연보」

〈표 6-16〉 의료기관 종사자 수

단위: 명

구분		종사자수	구분		종사자수
2013					
총계	여성	19 209	방사선사	여성	248
	남성	7 239		남성	514
의사 (전문의)	여성	566	물리치료사	여성	577
	남성	1 979		남성	436
의사 (일반의)	여성	53	작업치료사	여성	187
	남성	319		남성	57
의사 (전공의)	여성	228	치과기공사	여성	50
	남성	495		남성	29
치과의사	여성	104	치과위생사	여성	794
	남성	546		남성	54
한의사	여성	122	의무기록사	여성	153
	남성	581		남성	51
약사	여성	154	영양사	여성	211
	남성	56		남성	2
조산사	여성	0	호스피스	여성	38
	남성	0		남성	0
간호사	여성	5 199	건강보험담당	여성	59
	남성	177		남성	12
간호조무사	여성	6 242	정신보건담당	여성	39
	남성	80		남성	3
임상병리사	여성	1 075	기타요원	여성	3 100
	남성	217		남성	1 629

자료: 보건복지부, 「환자조사」

<표 6-17> 의료서비스 만족도: 병(의)원

단위: %

구분		매우 만족	약간 만족	보통	약간 불만족	매우 불만족
2006						
전체		11.0	34.7	43.7	9.6	1.0
여성		12.0	36.4	42.4	8.5	0.7
남성		9.7	32.6	45.4	11.0	1.2
2010						
전체		12.8	35.3	38.8	12.5	0.5
여성		13.0	36.6	36.8	13.3	0.3
남성		12.5	33.6	41.6	11.4	0.8
2012						
전체		7.7	35.3	48.1	8.1	0.8
성별	여성	8.3	34.1	49.3	8.0	0.4
	남성	7.0	36.7	46.8	8.1	1.4
경제활동 여부	취업	7.4	38.0	45.4	8.2	1.0
	실업 및 비경제활동	8.1	32.4	51.0	7.9	0.6
주관적 만족감	만족	10.5	43.4	36.9	8.6	0.6
	보통	5.4	31.4	57.0	6.1	0.2
	불만족	8.0	31.1	47.8	10.7	2.3

주: 13세 이상 인구
 자료: 통계청, 「사회조사」

〈표 6-18〉 건강관리(1)

단위: %

구분	아침 식사하기		적정 수면(6-8시간)		규칙적 운동		정기 건강검진	
	실천한다	실천하지 않는다	실천한다	실천하지 않는다	실천한다	실천하지 않는다	실천한다	실천하지 않는다
2006								
전체	69.1	30.9	76.4	23.6	30.1	69.9	31.9	68.1
여성	69.7	30.3	77.9	22.1	27.5	72.5	29.0	71.0
남성	68.4	31.6	74.9	25.1	32.9	67.1	34.8	65.2
연령								
15-19	62.1	37.9	68.7	31.3	23.2	76.8	4.1	95.9
20-29	44.9	55.1	71.7	28.3	25.6	74.4	10.9	89.1
30-39	67.3	32.7	75.2	24.8	21.3	78.7	29.2	70.8
40-49	75.4	24.6	80.7	19.3	33.5	66.5	40.7	59.3
50-59	82.7	17.3	79.8	20.2	38.9	61.1	51.0	49.0
60-	88.4	11.6	80.4	19.6	42.0	58.0	51.7	48.3
2008								
전체	75.9	24.1	81.1	18.9	35.3	64.7	49.5	50.5
여성	77.2	22.8	83.5	16.5	31.5	68.5	48.2	51.8
남성	74.5	25.5	78.6	21.4	39.3	60.7	50.8	49.2
연령								
15-19	73.0	27.0	59.5	40.5	20.3	79.7	31.5	68.5
20-29	53.2	46.8	76.5	23.5	28.4	71.6	31.8	68.2
30-39	70.7	29.3	79.9	20.1	32.6	67.4	42.8	57.2
40-49	80.5	19.5	83.1	16.9	41.1	58.9	55.9	44.1
50-59	90.6	9.4	87.8	12.2	45.1	54.9	71.0	29.0
60-	94.6	5.4	92.5	7.5	39.4	60.6	63.0	37.0

주: 15세 이상
자료: 통계청, 「사회조사」

〈표 6-19〉 건강관리(2)

단위: %

구분	아침 식사하기		적정 수면(6-8시간)		규칙적 운동		정기 건강검진	
	실천한다	실천하지 않는다	실천한다	실천하지 않는다	실천한다	실천하지 않는다	실천한다	실천하지 않는다
2010 ¹⁾								
전체	73.1	26.9	78.2	21.8	35.2	64.8	49.3	50.4
여성	74.0	26.0	79.9	20.1	31.0	69.0	48.3	51.7
남성	72.1	27.9	76.5	23.5	39.5	60.5	50.8	49.2
연령								
15-19	70.6	29.4	67.8	32.2	23.4	76.6	19.1	80.9
20-29	50.0	50.0	77.1	22.9	29.3	70.7	20.5	79.5
30-39	64.9	35.1	76.4	23.6	29.4	70.6	45.4	54.6
40-49	80.2	19.8	78.3	21.7	35.7	64.3	59.5	40.5
50-59	82.8	17.2	83.5	16.5	42.4	57.6	71.7	28.3
60-	93.9	6.1	82.8	17.2	49.0	51.0	72.0	28.0
2012 ²⁾								
전체	70.0	30.0	76.6	23.4	35.2	64.8	53.4	46.6
여성	72.1	27.9	77.0	23.0	31.5	68.5	53.1	46.9
남성	68.0	32.0	76.1	23.9	39.0	61.0	53.7	46.3
연령								
15-19	75.4	24.6	66.5	33.5	34.8	65.2	19.3	80.7
20-29	42.7	57.3	66.5	33.5	30.1	69.9	22.3	77.7
30-39	56.8	43.2	76.0	24.0	25.6	74.4	45.3	54.7
40-49	79.2	20.8	81.9	18.1	35.6	64.4	69.1	30.9
50-59	78.7	21.3	80.8	19.2	39.2	60.8	77.7	22.3
60-	89.7	10.3	84.1	15.9	47.4	52.6	75.1	24.9

주: 1) 15세 이상

2) 13세 이상

자료: 통계청, 「사회조사」

<표 6-20> 개인의 건강상태 평가(1)

단위: %

구분	매우 건강함	건강한 편	보통	건강하지 못함	매우 나쁨
2006					
전체	8.9	38.7	38.9	11.7	1.8
여성	6.6	35.1	41.4	14.7	2.3
남성	11.3	42.5	36.3	8.6	1.3
연령					
15-19	24.1	48.5	23.3	4.1	0.0
20-29	13.0	48.3	34.2	3.7	0.8
30-39	7.6	44.4	43.6	4.1	0.2
40-49	7.6	38.7	42.7	10.4	0.7
50-59	2.2	30.8	46.4	18.2	2.5
60-	4.1	16.6	34.8	36.6	7.9
2008					
전체	16.6	45.5	26.9	9.5	1.5
여성	14.8	43.2	29.9	10.6	1.4
남성	18.6	47.8	23.7	8.4	1.5
2010					
전체	10.4	38.2	38.0	11.4	1.9
여성	8.1	37.0	39.2	13.8	1.9
남성	12.9	39.5	36.7	9.0	1.9
연령					
15-19	24.6	40.4	30.6	4.0	0.5
20-29	16.0	44.9	31.4	7.4	0.3
30-39	11.7	41.3	39.6	7.9	0.5
40-49	6.6	42.0	40.9	9.5	0.9
50-59	7.1	35.2	41.0	13.5	3.2
60-	2.1	24.0	41.3	25.9	6.7

주: 15세 이상 인구
 자료: 통계청, 「사회조사」

<표 6-21> 개인의 건강상태 평가(2)

단위: %

구분		매우 좋다	좋은 편이다	보통이다	나쁜 편이다	매우 나쁘다
2012						
전체		11.2	36.1	38.6	12.1	2.1
성별	여성	9.4	34.8	39.9	13.2	2.6
	남성	13.0	37.3	37.3	10.9	1.5
연령	13-19세	26.6	47.6	21.8	3.6	0.4
	20-29세	15.7	47.7	33.3	2.9	0.4
	30-39세	9.5	36.3	48.1	5.1	1.0
	40-49세	9.8	33.2	45.3	10.0	1.7
	50-59세	6.4	35.4	39.6	16.9	1.7
	60세-	4.0	19.6	35.8	33.5	7.1
	65세-	3.4	19.7	31.6	37.2	8.1
교육수준	초졸이하	9.1	20.8	31.0	31.3	7.7
	중졸	12.8	35.2	34.5	15.8	1.6
	고졸	11.2	35.8	42.2	9.3	1.5
	대졸이상	11.3	42.5	39.7	5.9	0.6
경제활동 여부	취업	9.1	37.0	44.0	9.1	0.8
	실업 및 비경제활동	13.5	35.0	32.7	15.4	3.4
규칙적 운동	실천자	16.3	41.5	31.2	9.8	1.3
	비실천자	8.4	33.1	42.7	13.3	2.5

주: 13세 이상 인구
 자료: 통계청, 「사회조사」

〈표 6-22〉 스트레스 정도: 가정생활

단위: %

구분		매우 느낌	느끼는 편임	느끼지 않는 편임	전혀 느끼지 않음
2012					
전체		8.9	41.4	39.3	10.5
15세 이상		9.0	41.6	39.1	10.2
성별	여성	10.3	45.7	37.1	6.9
	남성	7.4	37.0	41.5	14.1
교육정도	초졸이하	10.3	40.2	38.9	10.6
	중졸	9.1	36.5	43.7	10.7
	고졸	8.9	45.2	35.8	10.1
	대졸이상	8.2	40.1	41.1	10.7
경제활동 여부	취업	8.3	41.4	38.9	11.4
	실업 및 비경제활동	9.6	41.3	39.7	9.4
규칙적 운동	실천자	7.1	35.6	43.6	13.7
	비실천자	9.8	44.6	36.9	8.7

주: 13세 이상 인구

‘느낌’은 지난 2주일 동안 스트레스를 느꼈다고 응답한 사람

자료: 통계청, 「사회조사」

<표 6-23> 스트레스 정도: 직장생활

단위: %

구분		매우 느낌	느끼는 편임	느끼지 않는 편임	전혀 느끼지 않음
2012					
전체		19.1	56.6	20.4	4.0
15세 이상		19.1	56.7	20.5	3.7
성별	여성	18.7	56.0	21.8	3.5
	남성	19.3	57.0	19.4	4.3
규칙적 운동	실천자	17.0	51.9	25.7	5.5
	비실천자	20.2	59.0	17.7	3.2

주: 13세 이상 인구

'느낌'은 지난 2주일 동안 스트레스를 느꼈다고 응답한 사람

자료: 통계청, 「사회조사」

<표 6-24> 스트레스 정도: 전반적인 생활

단위: %

구분		매우 느낌	느끼는 편임	느끼지 않는 편임	전혀 느끼지 않음
2012					
전체		13.1	58.9	25.4	2.5
15세 이상		13.4	59.3	24.9	2.4
성별	여성	13.0	58.4	25.3	3.2
	남성	13.3	59.4	25.4	1.9
교육정도	초졸이하	9.4	51.0	34.3	5.2
	중졸	10.1	57.0	30.2	2.7
	고졸	15.4	62.8	19.3	2.5
	대졸이상	13.6	59.2	25.7	1.5
경제활동 여부	취업	15.2	62.6	20.8	1.5
	실업 및 비경제활동	10.9	54.9	30.5	3.7
규칙적 운동	실천자	9.9	53.0	32.8	4.3
	비실천자	14.9	62.2	21.3	1.6

주: 13세 이상 인구

'느낌'은 지난 2주일 동안 스트레스를 느꼈다고 응답한 사람

자료: 통계청, 「사회조사」

〈표 6-25〉 주관적 만족감

단위: %

구분	매우 만족	약간 만족	보통	약간 불만족	매우 불만족
2013					
전체	10.5	27.8	42.6	14.4	4.8
여성	10.0	27.9	43.2	14.3	4.6
남성	10.9	27.6	42.0	14.5	5.0

주: 13세 이상 인구
 자료: 통계청, 「사회조사」

<표 6-26> 정서 경험

단위: %

구분	즐거움		평온함		걱정스러움		슬픔	
	느꼈다	느끼지 않았다	느꼈다	느끼지 않았다	느꼈다	느끼지 않았다	느꼈다	느끼지 않았다
2013								
전체	75.3	24.7	75.7	24.3	52.8	47.2	22.0	78.0
여성	76.4	23.6	75.9	24.1	52.9	47.1	25.2	74.8
남성	74.1	25.9	75.5	24.5	52.6	47.4	18.7	81.3

주: 13세 이상 인구, 어제 하루 동안의 경험
 자료: 통계청, 「사회조사」

<표 6-27> 삶에 대한 만족감과 정서경험: 행복

단위: %, 점, n=11,012

구분	그렇다						보통	그렇지 않다						10점 평균	
		10	9	8	7	6			4	3	2	1	0		
2013															
	전체	77.8	1.9	6.5	23.6	27.2	18.6	16.8	5.3	3.7	1.1	0.3	0.2	0.1	6.71
성별	여성	77.6	1.6	6.0	23.2	27.2	19.6	17.1	5.3	3.7	1.0	0.3	0.2	0.1	6.68
	남성	78.1	2.1	7.0	24.0	27.2	17.6	16.5	5.4	3.8	1.2	0.2	0.2	0.1	6.75
연령별 (세)	15-19	77.9	1.4	6.2	23.2	25.9	21.2	16.7	5.4	4.4	0.6	0.2	0.1	0.0	6.68
	20-29	80.7	1.6	7.0	25.9	28.4	17.8	14.3	5.0	2.9	1.0	0.4	0.5	0.2	6.79
	30-39	78.3	3.0	7.7	27.4	23.7	16.5	15.9	5.8	3.9	1.2	0.3	0.2	0.2	6.83
	40-49	79.1	1.9	6.9	23.1	28.6	18.7	15.9	5.0	3.7	0.8	0.3	0.1	0.1	6.75
	50-59	79.3	1.9	6.0	24.2	29.8	17.5	16.6	4.2	2.9	1.0	0.2	0.1	0.0	6.77
	60-	73.1	1.5	5.6	19.6	25.7	20.7	20.3	6.6	4.6	1.5	0.2	0.2	0.1	6.52
학력별	초졸이하	69.1	0.8	4.0	16.2	25.8	22.2	22.2	8.7	5.8	2.2	0.5	0.0	0.2	6.30
	중졸	73.1	1.1	4.3	17.8	27.6	22.2	21.9	4.9	3.9	0.7	0.2	0.1	0.0	6.48
	고졸	76.0	1.4	5.0	22.7	28.0	18.9	18.3	5.7	4.5	1.0	0.2	0.1	0.0	6.62
	대졸이상	81.8	2.6	8.6	26.8	26.8	17.0	13.7	4.5	2.7	1.0	0.3	0.3	0.1	6.91
구별	동구	87.7	1.2	9.0	30.3	33.3	13.9	10.3	2.0	1.1	0.5	0.2	0.0	0.1	7.10
	중구	74.3	2.7	5.0	24.4	28.0	14.2	21.3	4.4	2.8	1.0	0.3	0.3	0.2	6.70
	서구	69.1	2.2	4.8	19.1	21.8	21.3	20.5	10.3	7.5	1.8	0.5	0.4	0.1	6.37
	유성구	80.5	1.8	6.7	20.8	30.9	20.4	15.7	3.9	2.8	0.8	0.1	0.0	0.1	6.75
	대덕구	83.9	1.0	8.7	25.8	24.8	23.6	12.8	3.4	2.4	0.9	0.0	0.1	0.0	6.86
직업별	전문관리	77.5	6.5	11.0	22.0	24.5	13.4	17.0	5.5	3.3	1.6	0.2	0.3	0.1	6.96
	사무	83.1	1.5	9.3	27.9	28.5	15.9	12.0	4.8	3.5	1.0	0.1	0.2	0.1	6.95
	서비스판매	78.1	1.5	6.0	23.4	28.1	19.1	16.9	5.1	3.5	0.9	0.4	0.2	0.1	6.69
	농어업	80.5	4.5	4.9	23.0	30.0	18.2	17.8	1.6	0.0	1.6	0.0	0.0	0.0	6.86
	기능노무	75.5	1.8	5.8	21.9	27.4	18.7	18.5	6.0	4.3	1.3	0.2	0.2	0.0	6.63
	학생	81.5	1.5	6.9	26.7	27.2	19.3	14.1	4.5	3.3	0.7	0.2	0.1	0.2	6.82
	주부	79.6	1.8	5.7	24.7	28.4	19.0	15.7	4.7	3.4	0.8	0.3	0.1	0.1	6.75
	무직/기타	66.9	1.5	4.1	16.0	23.7	21.6	25.3	7.8	5.1	1.9	0.4	0.4	0.1	6.29
소득별 (만원)	-100	68.5	2.0	4.3	18.2	25.8	18.2	22.1	9.4	6.4	2.4	0.3	0.1	0.2	6.38
	100-199	73.4	1.5	5.6	18.5	28.3	19.6	20.1	6.5	4.5	1.2	0.6	0.2	0.0	6.52
	200-299	77.4	1.8	6.4	24.0	25.5	19.6	16.8	5.8	4.1	1.1	0.1	0.3	0.2	6.69
	300-399	84.9	2.5	7.9	27.7	31.8	14.8	11.4	3.7	2.7	0.8	0.0	0.1	0.1	7.01
	400-499	83.7	2.9	8.3	30.4	26.9	15.2	11.9	4.4	2.3	1.5	0.6	0.0	0.0	7.01
	500-599	81.3	2.4	7.3	32.3	27.2	12.1	16.2	2.6	0.7	1.4	0.0	0.4	0.0	6.99
	600-	81.9	6.8	14.1	23.5	25.8	11.7	14.7	3.4	2.0	1.0	0.4	0.0	0.0	7.19

자료: 대전광역시, 「사회조사」

〈표 6-28〉 삶에 대한 만족감과 정서경험: 근심, 걱정

단위: %, 점, n=11,012

구분	그렇다						보통	그렇지 않다						10점 평균	
		10	9	8	7	6			4	3	2	1	0		
2013															
전체		16.5	0.3	1.0	2.5	5.1	7.5	18.2	65.3	18.3	15.0	22.4	8.5	1.2	3.76
성별	여성	15.9	0.4	1.1	2.4	4.9	7.0	18.3	65.8	17.8	15.7	22.5	8.6	1.2	3.73
	남성	17.1	0.3	0.8	2.7	5.2	8.1	18.2	64.7	18.8	14.2	22.2	8.4	1.1	3.78
연령별 (세)	15-19	16.4	0.4	0.6	2.6	4.7	8.0	17.7	65.9	20.6	12.5	23.7	7.8	1.3	3.75
	20-29	16.0	0.5	1.0	1.9	5.4	7.2	17.6	66.4	16.7	14.0	24.8	9.9	1.0	3.67
	30-39	18.2	0.5	1.4	3.6	5.6	7.0	19.1	62.7	17.7	15.9	19.5	8.5	1.2	3.89
	40-49	17.2	0.4	0.8	2.7	6.5	6.6	19.3	63.5	16.8	13.5	23.2	8.9	1.2	3.79
	50-59	15.0	0.1	1.0	2.3	4.3	7.2	18.1	67.0	17.8	15.2	23.1	9.4	1.4	3.65
	60-	16.3	0.2	1.0	2.2	3.9	9.1	17.4	66.3	20.7	17.2	20.7	6.8	0.9	3.79
학력별	초졸이하	18.8	0.2	1.1	2.6	4.2	10.6	20.8	60.4	20.5	17.9	17.6	3.4	1.0	4.05
	중졸	13.8	0.3	0.8	1.7	3.5	7.6	17.8	68.3	21.2	17.4	22.2	6.8	0.8	3.71
	고졸	16.6	0.3	0.7	2.4	5.2	7.9	19.2	64.2	19.2	14.2	21.0	8.8	1.1	3.79
	대졸이상	16.5	0.4	1.2	2.8	5.4	6.7	17.1	66.4	16.6	14.6	24.3	9.7	1.3	3.69
구별	동구	9.6	0.1	0.1	0.9	2.8	5.7	14.5	75.9	24.2	15.5	25.6	10.1	0.5	3.40
	중구	26.1	0.6	2.6	4.6	9.9	8.4	19.3	54.7	10.7	16.0	22.2	5.0	0.8	4.22
	서구	14.1	0.4	1.0	2.5	3.4	7.0	19.7	66.1	20.5	11.0	21.8	10.5	2.4	3.65
	유성구	15.1	0.3	0.6	2.6	5.3	6.3	16.3	68.6	13.7	20.1	23.6	10.4	0.8	3.58
	대덕구	15.8	0.2	0.1	1.4	3.4	10.7	20.4	63.9	23.9	14.2	18.8	6.4	0.6	3.86
직업별	전문관리	20.5	0.4	0.9	4.9	8.7	5.6	22.7	56.8	10.9	13.4	18.4	10.2	3.9	3.90
	사무	18.8	0.2	1.6	3.3	6.0	7.7	17.1	64.2	17.1	13.7	23.2	9.3	0.9	3.81
	서비스판매	13.8	0.4	0.6	2.1	4.0	6.8	18.3	67.9	18.2	15.0	25.3	8.9	0.5	3.63
	농어업	25.9	0.0	3.5	1.7	13.2	7.4	8.3	65.8	10.5	21.0	26.6	7.8	0.0	3.90
	기능노무	16.9	0.2	0.8	1.9	4.7	9.3	21.2	61.9	20.6	14.3	18.4	7.9	0.8	3.89
	학생	14.9	0.4	0.8	2.1	4.5	7.1	15.6	69.5	18.6	15.1	25.9	8.8	1.1	3.61
	주부	14.3	0.3	1.0	2.0	4.8	6.3	18.1	67.7	17.1	16.4	22.9	9.3	1.9	3.62
	무직/기타	20.9	0.5	1.3	3.3	5.4	10.4	19.0	60.1	22.2	14.9	16.8	5.5	0.7	4.11
소득별 (만원)	-100	19.5	0.9	1.2	2.3	5.2	10.1	17.9	62.5	19.6	18.1	18.6	5.6	0.5	3.99
	100-199	15.3	0.2	0.8	1.9	5.0	7.4	19.2	65.5	21.4	17.9	20.8	4.3	1.1	3.85
	200-299	16.3	0.5	0.7	2.5	4.7	7.9	18.0	65.7	20.2	15.5	22.2	7.0	0.9	3.80
	300-399	17.7	0.2	0.7	2.6	6.1	8.1	15.7	66.6	13.8	13.9	25.1	11.7	2.1	3.58
	400-499	19.0	0.1	1.7	3.7	6.2	7.3	17.6	63.4	13.4	14.8	25.0	9.1	1.1	3.78
	500-599	18.0	0.0	1.9	4.7	4.2	7.3	17.4	64.6	19.1	8.7	22.4	13.0	1.5	3.74
	600-	24.8	0.0	2.1	4.7	8.3	9.7	25.4	49.8	9.2	11.3	17.4	9.0	2.9	4.14

자료: 대전광역시, 「사회조사」

〈표 6-29〉 삶에 대한 만족감과 정서경험: 우울

단위: %, 점, n=11,012

구분	그렇다						보통	그렇지 않다						10점 평균	
		10	9	8	7	6			4	3	2	1	0		
2013															
전체		14.5	0.2	0.8	2.1	5.4	6.1	16.6	68.9	14.3	20.4	21.3	9.8	3.1	3.54
성별	여성	14.7	0.3	0.9	2.1	5.2	6.1	16.2	69.1	14.6	20.6	21.7	9.5	2.8	3.55
	남성	14.4	0.1	0.7	2.0	5.5	6.0	17.1	68.5	13.9	20.2	21.0	10.0	3.4	3.52
연령별 (세)	15-19	15.7	0.2	0.7	3.2	6.1	5.7	17.6	66.7	14.3	17.7	22.2	10.1	2.4	3.62
	20-29	13.3	0.3	0.9	1.3	4.8	6.0	14.3	72.4	14.1	22.4	22.3	11.1	2.5	3.42
	30-39	15.6	0.4	1.2	2.7	5.8	5.5	16.1	68.3	13.2	19.3	20.8	10.7	4.4	3.53
	40-49	15.3	0.1	0.7	2.7	6.3	5.4	16.3	68.4	12.1	19.5	23.0	10.1	3.7	3.51
	50-59	12.9	0.1	0.9	1.7	4.7	5.5	16.8	70.2	14.3	19.6	22.7	10.6	3.0	3.45
	60-	14.8	0.1	0.4	1.6	4.9	7.8	18.4	66.8	17.0	22.2	18.0	7.1	2.5	3.68
학력별	초졸이하	15.3	0.1	0.6	1.7	4.5	8.4	21.6	63.0	20.1	22.2	14.2	3.9	2.5	3.90
	중졸	14.4	0.3	0.3	1.6	5.8	6.4	15.9	69.7	17.6	22.1	20.4	7.1	2.5	3.62
	고졸	15.4	0.1	0.6	2.3	5.7	6.6	18.6	66.1	14.2	18.6	21.5	9.0	2.7	3.62
	대졸이상	13.8	0.2	1.1	2.1	5.2	5.2	14.4	71.9	12.5	21.0	22.8	12.0	3.6	3.39
구별	동구	7.1	0.1	0.1	0.7	1.9	4.3	17.0	75.8	19.2	26.1	20.7	8.6	1.2	3.37
	중구	23.1	0.3	1.9	4.4	8.4	8.1	15.4	61.6	10.2	19.7	21.1	7.4	3.2	3.89
	서구	16.9	0.2	0.8	2.5	7.5	6.0	16.0	67.1	12.1	15.7	20.8	12.7	5.7	3.47
	유성구	11.2	0.0	0.6	1.6	3.5	5.5	14.1	74.7	13.4	22.6	25.4	11.1	2.2	3.30
	대덕구	10.2	0.2	0.3	0.3	3.5	6.0	21.7	68.1	19.1	20.8	18.8	7.9	1.6	3.59
직업별	전문관리	14.8	0.2	1.4	3.1	4.5	5.6	18.2	67.1	9.1	13.6	17.3	15.6	11.4	3.22
	사무	16.6	0.0	1.5	2.7	6.7	5.7	13.8	69.6	13.2	21.6	21.3	10.3	3.1	3.56
	서비스판매	12.4	0.3	0.4	2.1	4.4	5.2	14.5	73.1	13.9	22.1	24.6	10.4	2.1	3.39
	농어업	29.9	0.0	0.0	10.5	13.7	5.7	7.8	62.4	17.0	11.9	18.7	10.7	4.1	4.05
	기능노무	16.7	0.2	0.4	1.8	6.7	7.6	21.0	62.2	14.4	18.4	18.3	8.2	3.0	3.75
	학생	13.0	0.2	0.7	1.9	5.1	5.0	15.5	71.5	13.4	21.3	24.6	10.3	2.1	3.44
	주부	13.2	0.1	0.6	1.7	5.1	5.7	16.4	70.5	14.1	20.8	22.2	9.7	3.6	3.45
	무직/기타	16.9	0.3	1.1	1.8	5.2	8.5	20.8	62.3	18.8	19.3	15.7	6.7	1.8	3.90
소득별 (만원)	-100	16.0	0.3	0.4	1.9	5.4	8.0	20.6	63.4	16.4	22.5	17.5	5.4	1.7	3.84
	100-199	13.4	0.2	0.5	1.2	5.6	5.9	17.2	69.4	17.4	21.8	22.1	5.6	2.5	3.62
	200-299	14.9	0.4	0.8	2.1	6.3	5.3	16.0	69.0	14.5	25.6	16.7	9.6	2.6	3.62
	300-399	15.7	0.0	1.1	2.7	5.4	6.5	15.6	68.7	10.0	17.1	23.7	13.6	4.3	3.38
	400-499	12.8	0.0	0.9	2.7	4.7	4.5	17.1	70.0	9.1	18.5	26.5	10.4	5.5	3.31
	500-599	12.1	0.0	0.8	1.1	7.2	2.9	10.7	77.2	14.5	15.2	26.9	16.1	4.6	3.11
	600-	12.9	0.3	0.5	4.8	3.7	3.6	19.6	67.6	9.6	16.1	19.5	12.2	10.2	3.29

자료: 대전광역시, 「사회조사」

〈표 6-30〉 삶에 대한 만족감과 정서경험: 삶에 대한 전반적인 만족도

단위: %, 점, n=11,012

구분	그렇다						보통	그렇지 않다						10점 평균	
		10	9	8	7	6			4	3	2	1	0		
2013															
전체		69.9	1.0	3.4	15.0	27.5	23.1	21.0	9.1	5.7	2.2	0.7	0.4	0.2	6.27
성별	여성	68.5	0.8	3.0	14.2	27.4	23.1	22.1	9.4	5.9	2.2	0.7	0.4	0.2	6.22
	남성	71.4	1.1	3.8	15.8	27.6	23.0	19.7	8.9	5.4	2.2	0.7	0.3	0.2	6.33
연령별 (세)	15-19	72.4	1.1	3.8	13.9	29.6	24.1	18.5	9.1	6.0	2.4	0.7	0.0	0.1	6.32
	20-29	72.9	1.2	2.5	16.0	28.1	25.1	19.3	7.8	4.1	2.2	0.7	0.6	0.2	6.31
	30-39	70.8	1.9	4.3	18.1	26.1	20.4	18.6	10.6	6.0	2.6	0.9	0.7	0.5	6.34
	40-49	73.4	0.6	4.1	15.7	30.0	23.0	19.2	7.4	4.6	1.6	0.9	0.3	0.1	6.37
	50-59	70.3	0.7	3.9	13.8	27.7	24.2	20.9	8.8	5.5	2.3	0.6	0.4	0.1	6.26
	60-	62.7	0.8	2.1	12.9	24.8	22.1	26.3	11.0	7.7	2.5	0.5	0.2	0.1	6.07
학력별	초졸이하	55.2	0.4	1.1	9.2	21.6	22.9	30.1	14.7	9.9	3.8	0.7	0.1	0.2	5.79
	중졸	65.8	0.6	2.9	12.7	23.8	25.7	25.5	8.7	7.0	1.4	0.2	0.1	0.1	6.15
	고졸	69.1	0.6	2.6	13.0	29.1	23.8	21.4	9.5	6.0	2.4	0.6	0.2	0.2	6.20
	대졸이상	74.1	1.4	4.5	18.0	28.2	22.0	18.0	7.9	4.4	1.9	0.9	0.6	0.2	6.43
구별	동구	75.8	0.3	3.1	18.6	29.2	24.6	18.4	5.7	4.2	0.8	0.4	0.1	0.2	6.44
	중구	61.6	1.7	2.4	15.1	24.5	17.9	27.7	10.7	6.0	3.1	1.0	0.4	0.2	6.12
	서구	64.0	1.2	2.7	9.8	25.9	24.5	22.4	13.6	8.5	3.2	0.8	0.7	0.3	6.00
	유성구	73.8	0.9	5.1	11.3	32.3	24.1	17.6	8.6	5.5	2.3	0.7	0.0	0.1	6.35
	대덕구	80.6	0.5	4.5	23.4	27.3	25.0	15.6	3.8	2.3	0.8	0.5	0.3	0.0	6.63
직업별	전문관리	70.2	4.2	8.5	16.4	24.5	16.6	20.5	9.3	4.5	3.0	0.9	0.0	0.8	6.53
	사무	76.7	1.0	3.8	20.0	29.4	22.4	16.3	7.1	4.1	2.1	0.6	0.2	0.1	6.50
	서비스판매	71.8	0.7	4.0	13.9	28.7	24.5	19.7	8.5	5.4	1.4	0.9	0.6	0.2	6.29
	농어업	73.9	4.5	5.8	14.0	27.1	22.5	21.1	5.0	0.0	5.0	0.0	0.0	0.0	6.55
	기능노무	69.5	0.7	2.3	15.4	27.5	23.6	21.4	9.0	5.6	2.2	0.6	0.2	0.4	6.23
	학생	75.3	1.0	3.4	15.5	30.4	24.9	17.1	7.6	4.8	2.0	0.6	0.0	0.1	6.40
	주부	68.1	0.6	2.7	14.1	27.4	23.2	22.7	9.2	5.8	2.0	0.7	0.5	0.1	6.20
	무직/기타	56.9	1.0	1.9	11.0	21.7	21.3	29.1	14.0	9.0	3.6	0.7	0.5	0.1	5.89
소득별 (만원)	-100	57.1	1.1	1.5	9.8	22.7	22.1	28.4	14.4	9.4	3.6	1.0	0.3	0.1	5.87
	100-199	63.6	0.1	1.4	11.8	22.7	27.5	25.2	11.2	7.3	2.7	0.5	0.4	0.3	5.98
	200-299	71.5	1.0	2.4	16.3	28.9	22.9	18.9	9.6	5.8	2.4	0.5	0.6	0.4	6.28
	300-399	78.6	0.9	5.0	16.1	33.9	22.6	15.8	5.6	3.2	1.3	0.9	0.1	0.2	6.54
	400-499	78.5	1.6	5.8	16.5	33.6	21.0	14.4	7.1	4.4	1.0	1.4	0.4	0.0	6.57
	500-599	82.1	1.2	7.5	19.6	34.1	19.7	13.4	4.5	2.8	0.6	0.0	1.2	0.0	6.74
	600-	74.4	5.4	11.2	21.7	20.2	15.9	19.7	5.9	2.9	2.1	0.0	0.9	0.0	6.83

자료: 대전광역시, 「사회조사」

<표 6-31> 삶에 대한 만족감과 정서경험: 내가 하는 일의 가치

단위: %, 점, n=11,012

구분	그렇다						보통	그렇지 않다						10점 평균	
		10	9	8	7	6			4	3	2	1	0		
2013															
전체		73.0	1.5	4.9	15.1	28.4	23.0	19.5	7.5	4.8	1.5	0.6	0.4	0.2	6.40
성별	여성	71.9	1.2	4.6	14.1	28.2	23.8	20.5	7.6	4.9	1.5	0.6	0.4	0.3	6.34
	남성	74.1	1.8	5.3	16.2	28.6	22.3	18.4	7.4	4.7	1.4	0.7	0.4	0.2	6.46
연령별 (세)	15-19	76.8	2.2	3.9	14.0	34.2	22.5	17.2	6.0	4.0	1.5	0.4	0.1	0.1	6.51
	20-29	76.9	1.5	5.0	16.2	31.5	22.8	17.2	5.9	3.2	1.5	0.6	0.4	0.2	6.51
	30-39	74.5	2.9	5.3	16.1	29.8	20.5	18.3	7.2	3.9	1.5	0.7	0.5	0.5	6.50
	40-49	76.1	1.6	6.5	16.5	29.5	22.1	18.3	5.7	3.4	1.1	0.4	0.5	0.1	6.54
	50-59	72.3	1.1	5.0	17.3	26.1	22.8	20.3	7.4	5.3	1.2	0.4	0.2	0.2	6.42
	60-	65.5	0.8	3.5	10.9	24.2	26.1	23.2	11.3	7.6	2.0	1.0	0.5	0.2	6.08
학력별	초졸이하	58.8	0.3	1.9	9.2	21.2	26.2	26.4	14.8	9.9	2.6	1.2	0.6	0.4	5.82
	중졸	66.4	0.9	3.9	9.4	26.4	25.7	25.0	8.6	5.9	1.7	0.6	0.4	0.1	6.14
	고졸	71.5	1.1	3.6	14.5	28.5	23.7	20.7	7.8	5.5	1.2	0.5	0.4	0.2	6.32
	대졸이상	78.1	2.2	6.7	17.8	30.0	21.4	16.2	5.7	3.1	1.4	0.6	0.4	0.2	6.62
구별	동구	78.9	0.4	4.4	15.9	34.0	24.1	15.9	5.2	3.6	0.9	0.3	0.3	0.1	6.52
	중구	66.7	2.2	3.0	17.9	22.5	21.1	25.6	7.7	5.0	1.3	0.6	0.2	0.6	6.30
	서구	67.0	2.0	4.3	11.3	23.5	25.8	21.7	11.3	7.1	2.2	1.1	0.7	0.2	6.15
	유성구	77.1	1.5	5.9	13.5	32.7	23.5	15.7	7.3	4.6	1.9	0.6	0.1	0.1	6.49
	대덕구	80.8	1.1	8.1	18.4	33.8	19.4	15.4	3.8	2.3	0.7	0.3	0.5	0.0	6.73
직업별	전문관리	74.5	7.7	8.9	20.1	24.1	13.7	19.0	6.6	3.3	1.7	0.9	0.2	0.4	6.84
	사무	80.4	1.5	6.6	19.1	31.7	21.5	14.3	5.3	3.4	1.3	0.4	0.3	0.0	6.68
	서비스판매	74.9	1.0	6.2	15.1	29.3	23.2	18.7	6.4	4.1	1.1	0.5	0.5	0.2	6.46
	농어업	76.4	4.5	4.6	14.4	25.0	28.0	23.6	0.0	0.0	0.0	0.0	0.0	0.0	6.62
	기능노무	71.7	0.9	3.5	15.2	27.2	24.8	20.9	7.4	4.8	1.4	0.2	0.9	0.1	6.31
	학생	79.2	1.7	4.7	15.7	34.6	22.5	15.9	4.9	3.0	1.2	0.5	0.1	0.2	6.58
	주부	71.7	0.7	3.9	14.0	27.7	25.4	21.0	7.3	4.8	1.4	0.5	0.3	0.2	6.30
	무직/기타	57.6	1.4	2.7	10.1	20.3	23.1	27.0	15.4	10.1	2.7	1.7	0.5	0.4	5.87
소득별 (만원)	-100	59.6	1.2	2.8	8.6	23.0	24.0	24.7	15.6	10.0	2.9	2.0	0.5	0.2	5.88
	100-199	67.0	0.8	2.7	11.6	24.8	27.1	22.0	11.0	7.8	2.2	0.5	0.5	0.2	6.10
	200-299	74.2	1.3	3.7	14.7	30.4	24.1	19.3	6.5	3.5	1.7	0.3	0.6	0.3	6.38
	300-399	81.1	1.6	7.0	18.3	31.9	22.3	15.1	3.8	2.6	0.7	0.3	0.1	0.1	6.71
	400-499	83.2	3.0	7.7	21.1	28.7	22.7	11.9	4.9	2.8	0.9	1.2	0.1	0.0	6.81
	500-599	85.7	1.6	12.1	25.3	30.3	16.4	10.2	4.1	2.0	0.4	1.3	0.4	0.0	7.01
	600-	76.8	6.6	9.8	27.0	22.0	11.4	18.6	4.7	3.1	0.2	0.0	0.9	0.4	6.99

자료: 대전광역시, 「사회조사」

<표 6-32> 음주 및 음주횟수(1)

단위: %

구분	술을 마신다						술을 안 마신다
	음주횟수						
	월 1회 미만	월2-3회	주1-2회	주3-4회	거의 매일		
2006							
전체	75.5	31.2	31.1	22.8	10.5	4.4	24.5
여성	63.8	50.2	30.7	13.6	4.2	1.3	36.2
남성	87.7	16.7	31.4	29.9	15.3	6.7	12.3
2008							
전체	67.7	28.2	30.8	26.4	10.3	4.3	32.3
여성	54.6	47.2	33.9	13.8	4.4	0.8	45.4
남성	81.7	14.7	28.7	35.4	14.4	6.8	18.3
2010							
전체	72.1	27.9	34.6	24.4	10.5	2.5	27.9
여성	61.4	43.4	37.8	14.7	3.3	0.8	38.6
남성	83.3	15.9	32.2	32.0	16.1	3.8	16.7

주: 20세 이상 인구

'음주'는 지난 1년 동안 술을 한 잔 이상 마신 사람

자료: 통계청, 「사회조사」

<표 6-33> 음주 및 음주횟수(2)

단위: %

구분	술을 마신다						술을 안 마신다	
	음주횟수							
	월 1회 미만	월2-3회	주1-2회	주3-4회	거의 매일			
2012								
전체	72.7	31.4	31.5	24.0	9.1	4.0	27.3	
성별	여성	62.0	48.1	32.3	15.4	3.6	0.5	38.0
	남성	83.7	18.6	30.9	30.5	13.3	6.7	16.3
연령	20-29세	83.0	31.7	37.8	25.2	4.7	0.6	17.0
	30-39세	79.8	31.5	31.5	25.2	10.2	1.6	20.2
	40-49세	77.4	32.3	26.5	27.4	10.1	3.7	22.6
	50-59세	69.0	30.8	30.8	17.6	11.2	9.6	31.0
	60세 이상	51.4	30.1	31.6	22.0	9.4	7.0	48.6
경제활동 여부	취업	79.4	25.8	30.8	27.2	11.6	4.6	20.6
	실업 및 비경제활동	63.3	41.4	32.8	18.2	4.7	2.9	36.7

주: 20세 이상 인구

'음주'는 지난 1년 동안 술을 한 잔 이상 마신 사람

자료: 통계청, 「사회조사」

<표 6-34> 지난 1년 동안 절주·금주 시도 여부 및 금주가 어려운 이유

단위: %

구분	금주 시도여부						
	있다	없다					
		금주가 어려운 이유				기타	
		스트레스 때문에	사회생활을 하는데 필요하기 때문에	금단증세가 심해서			
2012							
전체		32.4	67.6	32.3	65.0	1.3	1.4
성별	여성	36.0	64.0	33.1	63.6	1.1	2.3
	남성	31.3	68.7	32.1	65.4	1.3	1.1
경제활동 여부	취업	33.0	67.0	31.7	67.2	0.7	0.3
	실업 및 비경제활동	30.7	69.3	34.4	57.3	3.1	5.1

주: 20세 이상 인구
자료: 통계청, 「사회조사」

<표 6-35> 지난 1년 동안 금연 시도 여부 및 금연이 어려운 이유

단위: %

구분	금연 시도 여부						
	있다	없다					
		금연이 어려운 이유					기타
		스트레스 때문에	다른 사람이 피우는 것을 보면 피우고 싶어서	금단 증세가 심해서	기존에 피우던 습관 때문에		
2012							
전체	55.8	44.2	54.0	6.6	2.4	36.1	1.0
여성	59.5	40.5	56.8	10.2	3.0	30.0	-
남성	55.5	44.5	53.8	6.3	2.3	36.5	1.0

주: 20세 이상 인구
자료: 통계청, 「사회조사」

〈표 6-36〉 청소년 흡연

단위: 세, %

구분		2005	2006	2007	2008	2009	2010	2011	2012	2013
평생 흡연 경험률 ¹⁾	전체	26.2	28.5	26.9	26.3	27.6	23.5	25.2	23.6	19.0
	여성	23.2	23.8	21.1	18.6	21.0	16.5	17.6	18.0	11.3
	남성	28.8	32.7	32.1	33.1	33.5	29.7	32.1	28.6	26.1
현재 흡연율 ²⁾	전체	11.7	12.1	12.6	11.8	12.8	10.2	11.8	10.8	9.1
	여성	10.6	7.9	7.7	6.9	8.6	5.3	7.5	7.2	4.4
	남성	12.7	15.7	17.0	16.0	16.6	14.6	15.6	14.1	13.4
매일 흡연율 ³⁾	전체	4.0	4.6	6.0	6.4	6.8	5.4	6.1	4.4	4.0
	여성	3.2	2.4	3.4	2.9	2.9	2.1	3.1	2.1	1.9
	남성	4.8	6.5	8.4	9.4	10.1	8.4	8.7	6.4	5.9
처음 흡연 경험 연령 ⁴⁾	전체	11.9	12.3	12.3	12.5	12.7	12.7	12.7	12.5	12.7
	여성	12.1	12.7	12.2	12.6	12.4	12.7	12.9	12.4	12.5
	남성	11.7	12.1	12.4	12.5	12.8	12.6	12.6	12.6	12.8
매일 흡연 시작 연령 ⁵⁾	전체	13.9	14.4	13.7	13.8	14.2	13.8	14.1	13.7	13.7
	여성	14.6	14.6	13.7	13.7	13.7	14.5	14.0	13.4	13.1
	남성	13.5	14.3	13.7	13.8	14.3	13.6	14.1	13.8	13.9
현재 흡연자의 담배 구매율 ⁶⁾	전체	46.6	51.5	52.0	58.6	48.8	55.1	48.8	45.4	53.0
	여성	44.5	47.6	47.4	50.6	43.2	47.8	38.5	31.7	48.2
	남성	48.2	53.2	53.8	61.6	51.3	57.4	53.3	51.7	54.5
현재 흡연자의 담배 구매 용이성 ⁷⁾	전체	61.7	69.3	66.3	71.7	66.6	69.0	65.5	64.3	66.1
	여성	63.5	68.5	64.0	67.1	68.0	73.5	60.2	56.2	59.9
	남성	60.4	69.7	67.2	73.5	66.0	67.5	67.7	68.0	68.0
구매 시도자의 담배 구매 용이성 ⁸⁾	전체	86.4	85.8	82.1	82.6	81.6	81.2	77.2	82.0	73.6
	여성	87.8	88.1	81.3	82.1	83.2	91.2	79.8	84.4	65.4
	남성	85.3	84.7	82.4	82.9	80.8	77.8	76.2	80.9	76.5

주: 1) 평생동안 담배를 한 두 모금이라도 피운 경험이 있는 사람의 분율

2) 최근 30일 동안 1일 이상 흡연한 사람의 분율

3) 최근 30일 동안 매일 흡연한 사람의 분율

4) 평생 흡연 경험자 중에서 처음으로 담배를 한 두 모금 피워본 연령의 평균

5) 최근 30일 동안 매일 흡연자 중에서 담배를 매일 피우기 시작한 연령의 평균

6) 현재 흡연자 중에서 최근 30일 동안 본인이 피운 담배를 편의점이나 가게 등에서 직접 구매한 사람의 분율

7) 현재 흡연자 중에서 최근 30일 동안 편의점이나 가게 등에서 담배를 사려고 했을 때 '많이 노력', '조금만 노력' 또는 '노력 없이도 쉽게' 살 수 있었던 사람의 분율

8) 구매 시도자 중에서 최근 30일 동안 편의점이나 가게 등에서 담배를 사려고 했을 때 '많이 노력', '조금만 노력' 또는 '노력 없이도 쉽게' 살 수 있었던 사람의 분율

자료: 질병관리본부, 「청소년건강행태온라인조사」

〈표 6-37〉 청소년 음주

단위: 세, %

구분		2005	2006	2007	2008	2009	2010	2011	2012	2013
평생 음주 경험률 ¹⁾	전체	52.4	58.2	57.5	58.4	57.9	55.2	51.8	47.9	43.0
	여성	56.2	58.4	56.8	57.1	56.8	54.5	48.3	42.7	38.7
	남성	48.9	58.1	58.1	59.6	59.0	55.8	54.9	52.5	47.0
현재 음주율 ²⁾	전체	26.7	26.6	26.7	24.2	21.6	20.8	21.4	19.4	16.0
	여성	27.5	24.4	23.9	23.1	19.8	18.7	17.5	16.6	11.3
	남성	25.9	28.6	29.1	25.2	23.2	22.7	24.9	22.0	20.2
처음 음주 경험 연령 ³⁾	전체	12.6	12.7	12.7	12.7	12.6	12.7	12.8	12.4	12.7
	여성	12.8	12.8	12.8	12.8	12.8	13.0	12.9	12.5	12.8
	남성	12.4	12.6	12.6	12.6	12.5	12.4	12.7	12.4	12.6
현재 음주자의 주류 구매율 ⁴⁾	전체	39.1	27.7	25.1	26.0	24.7	25.9	27.2	26.7	27.1
	여성	38.8	25.7	24.9	24.5	27.6	29.4	24.1	24.6	25.5
	남성	39.6	29.2	25.2	27.2	22.4	23.3	29.2	28.1	27.9
구매 시도자의 주류 구매 용이성 ⁵⁾	전체	85.1	88.1	82.1	81.8	83.9	81.3	83.0	84.3	73.8
	여성	85.7	89.9	82.8	82.1	88.3	90.4	80.7	83.6	71.9
	남성	84.5	86.8	81.5	81.6	80.5	75.8	84.4	84.7	74.7

주: 1) 평생동안 1잔 이상 술을 마셔본 적이 있는 사람의 분율

2) 최근 30일 동안 1잔 이상 술을 마신 적이 있는 사람의 분율

3) 평생 음주 경험자 중에서 처음으로 1잔 이상 술을 마신 연령의 평균

4) 현재 음주자 중에서 최근 30일 동안 본인이 마신 술을 편의점이나 가게 등에서 구매한 사람의 분율

5) 구매 시도자 중에서 최근 30일 동안 편의점이나 가게 등에서 술을 사려고 했을 때 '많이 노력', '조금만 노력' 또는 '노력 없이도 쉽게' 살 수 있었던 사람의 분율

자료: 질병관리본부, 「청소년건강행태온라인조사」

<표 6-38> 청소년 비만율

단위: %

구분	2005	2006	2007	2008	2009	2010	2011	2012	2013
전체	6.5	8.8	8.3	9.0	9.6	8.1	9.1	8.3	10.3
여성	3.6	4.9	4.5	4.5	4.6	3.7	5.1	5.7	5.9
남성	9.2	12.2	11.8	12.9	14.0	11.9	12.7	10.7	14.3

주: 소아청소년 성장도표 연령별 체질량지수 기준 95백분위수 이상 또는 체질량지수 25 이상인 사람의 분율
 자료: 질병관리본부, 「청소년건강행태온라인조사」

〈표 6-39〉 청소년 신체이미지 왜곡 인지율

단위: %

구분	2008	2009	2010	2011	2012	2013
전체	27,9	30,4	30,2	28,5	29,3	29,4
여성	34,9	36,5	37,8	34,6	37,6	37,3
남성	21,2	24,4	23,0	22,8	21,8	21,9

주: 2007년 소아청소년 성장도표 연령별 체질량지수 기준 85백분위수 미만인 자 중에서 자신의 체형을 살이 썩 편이라고 인지하는 사람의 비율

자료: 질병관리본부, 「청소년건강행태온라인조사」

<표 6-40> 청소년 고민거리

단위: %

구분		공부	진로	신체, 외모 및 건강	친구/동료	가정환경	학교(원) 폭력	인터넷 중독	기타	고민없음
2012										
전체		58.6	51.9	32.6	23.8	19.0	6.2	5.3	0.4	0.3
성별	여성	58.6	50.8	36.3	23.0	19.4	5.4	5.2	0.3	
	남성	58.6	52.7	29.5	24.4	18.7	7.0	5.5	0.4	0.5
소득별	-100만원	47.2	52.0	38.8	46.7	1.9	0.0	11.4	0.0	0.0
	100-200	55.8	52.3	25.4	23.9	32.8	8.4	0.0	0.0	0.0
	200-300	55.5	52.6	34.4	21.4	20.0	7.9	4.3	0.6	1.2
	300-400	60.7	52.1	31.4	24.9	19.4	5.2	4.8	0.4	0.3
	400-500	61.3	49.1	31.3	22.0	21.4	7.0	4.3	0.2	0.0
	500-600	55.4	55.2	37.4	21.3	17.1	7.7	5.0	1.0	0.0
	600만원-	62.2	55.2	32.8	19.2	10.9	4.1	12.6	0.5	0.7
구별	동구	58.1	45.6	34.0	25.5	22.7	8.4	4.3	0.3	0.5
	중구	59.0	55.2	34.1	24.9	14.1	5.2	3.4	0.0	0.0
	서구	67.5	54.7	30.6	23.4	12.8	5.9	3.5	0.3	0.0
	유성구	53.7	52.2	31.0	21.3	20.9	6.8	9.2	1.0	1.1
	대덕구	42.9	47.6	38.0	26.0	33.9	4.4	6.8	0.0	0.0

주: 15세 이상 인구
 자료: 대전광역시, 「사회조사」

〈표 6-41〉 청소년 스트레스 인지율

단위: %

구분	2005	2006	2007	2008	2009	2010	2011	2012	2013
전체	47.6	45.7	49.9	43.4	44.4	42.7	44.8	43.7	44.3
여성	52.6	49.5	58.2	50.9	51.6	47.8	51.8	53.5	51.3
남성	43.1	42.5	42.5	36.7	38.1	38.0	38.6	34.9	38.0

주: 평상시 스트레스를 '대단히 많이' 또는 '많이' 느끼는 편인 사람의 분율
 자료: 질병관리본부, 「청소년건강행태온라인조사」

<표 6-42> 청소년 우울감 경험률

단위: %

구분	2005	2006	2007	2008	2009	2010	2011	2012	2013
전체	31,3	39,9	44,9	40,0	40,7	38,7	34,6	33,4	32,0
여성	34,6	43,3	50,5	46,1	48,4	43,0	40,4	41,6	36,9
남성	28,3	37,0	39,9	34,6	33,8	34,9	29,4	26,0	27,6

주: 최근 12개월 동안 2주 내내 일상생활을 중단할 정도로 슬프거나 절망감을 느낀 적이 있는 사람의 분율
 자료: 질병관리본부, 「청소년건강행태온라인조사」

〈표 6-43〉 청소년 의사진단을

단위: %

구분		2007	2008	2009	2010	2011	2012	2013
천식 ¹⁾	전체	9.1	8.4	7.9	8.5	8.9	9.6	9.5
	여성	7.6	7.5	6.5	6.5	8.1	8.7	8.0
	남성	10.4	9.2	9.1	10.4	9.7	10.5	10.8
알레르기비염 ²⁾	전체	23.4	26.9	26.6	32.2	32.8	32.6	32.5
	여성	23.8	27.9	26.2	29.7	31.5	33.5	32.8
	남성	23.0	26.1	26.9	34.5	34.0	31.8	32.3
아토피피부염 ³⁾	전체	19.8	21.7	20.9	22.5	24.7	27.1	23.7
	여성	23.7	26.1	23.8	26.4	27.4	32.0	26.6
	남성	16.3	17.9	18.4	19.1	22.2	22.7	21.0

주: 1) 태어나서 지금까지 천식이라고 의사에게 진단받은 적이 있는 사람의 분율

2) 태어나서 지금까지 알레르기비염이라고 의사에게 진단받은 적이 있는 사람의 분율

3) 태어나서 지금까지 아토피피부염(습진 또는 태열)이라고 의사에게 진단받은 적이 있는 사람의 분율

자료: 질병관리본부, 「청소년건강행태온라인조사」

〈표 6-44〉 청소년 식생활

단위: %

구분		2005	2006	2007	2008	2009	2010	2011	2012	2013
주 5일 이상 아침식사 결식률 ¹⁾	전체	27.1	26.0	26.3	24.0	28.1	23.8	23.7	25.3	26.4
	여성	27.4	27.2	26.4	23.0	27.0	23.0	21.4	26.9	24.9
	남성	26.7	24.9	26.2	24.9	29.0	24.5	25.7	23.9	27.7
주 2회 이상 패스트푸드 섭취율 ²⁾	전체	32.0	30.8	28.8	20.5	13.4	12.7	11.5	11.4	12.8
	여성	31.6	28.1	27.2	18.1	10.9	10.4	10.3	9.7	11.3
	남성	32.4	33.2	30.2	22.6	15.6	14.7	12.5	13.0	14.1
연간 영양 및 식사습관 교육 경험률	전체	34.8	33.0	33.8	36.6
	여성	29.6	31.1	29.6	32.3
	남성	39.5	34.7	37.5	40.5

주: 1) 최근 7일 동안 아침식사를 5일 이상 먹지 않은 사람의 분율

2) 최근 7일 동안 3회 이상 피자, 햄버거, 치킨 같은 패스트푸드를 먹은 사람의 분율

3) 최근 12개월 동안 학교에서(수업시간, 방생교육, 강당에서의 교육 등 모두 포함) 영양 및 식사습관에 대한 교육을 받은 적이 있는 사람의 분율

자료: 질병관리본부, 「청소년건강행태온라인조사」

<표 6-45> 연령별 청소년 키

단위: Cm

연도	초등학교											
	6세		7세		8세		9세		10세		11세	
	여성	남성	여성	남성	여성	남성	여성	남성	여성	남성	여성	남성
1995	118.0	119.0	124.0	125.0	129.0	130.0	136.0	136.0	141.0	141.0	148.0	147.0
2000	119.6	120.6	124.9	126.4	130.7	131.8	137.2	137.1	142.2	142.6	150.2	148.8
2005	120.0	120.9	125.0	126.8	130.7	131.4	137.0	137.2	143.3	144.2	150.3	149.1
2011	120.7	122.1	126.4	127.7	131.9	133.3	138.7	138.8	145.2	144.3	151.2	149.9
2012	120.4	120.6	126.7	127.0	131.9	132.3	139.1	138.6	145.7	143.9	152.0	150.4
2013	120.5	120.4	126.4	126.8	131.6	133.3	138.1	139.0	145.8	144.2	151.0	150.3
연도	중학교						고등학교					
	12세		13세		14세		15세		16세		17세	
	여성	남성	여성	남성	여성	남성	여성	남성	여성	남성	여성	남성
1995	153.0	152.0	155.0	160.0	158.0	166.0	159.0	169.0	159.0	170.0	160.0	172.0
2000	154.9	155.4	157.0	162.9	160.4	168.2	159.6	171.2	161.5	172.8	161.0	173.4
2005	155.0	155.8	158.5	162.6	160.7	167.7	160.1	171.9	160.7	173.0	160.9	173.9
2011	155.3	158.5	158.3	163.8	159.0	170.3	160.9	171.4	161.3	173.9	161.7	174.1
2012	154.8	158.4	157.2	163.1	158.7	169.2	160.7	171.9	160.2	173.0	161.1	173.5
2013	156.2	158.8	157.3	164.3	159.0	168.3	159.7	172.1	160.8	172.7	159.6	173.6

주: 2011년 이후 자료는 표본조사에 의한 것임.

자료: 한국교육개발원, 「교육통계조사」

한국교육개발원, 「교육통계연보」

<표 6-46> 연령별 청소년 몸무게

단위: Kg

연도	초등학교											
	6세		7세		8세		9세		10세		11세	
	여성	남성	여성	남성	여성	남성	여성	남성	여성	남성	여성	남성
1995	21.8	22.8	24.6	26.2	27.4	29.2	31.8	32.9	35.3	35.6	40.6	40.6
2000	22.7	23.5	25.6	26.6	28.8	30.4	33.4	33.8	36.0	39.3	42.3	43.2
2005	23.3	23.9	25.6	27.3	29.2	30.5	33.2	34.8	37.3	40.2	42.8	45.5
2011	24.2	25.4	26.7	27.7	29.6	32.1	34.0	36.2	39.0	40.3	43.4	45.1
2012	23.4	23.1	27.2	28.2	31.1	33.3	35.2	36.3	41.5	42.3	45.1	45.5
2013	23.8	24.5	26.9	28.3	29.4	33.1	34.2	37.3	40.8	40.3	44.6	46.0

연도	중학교						고등학교					
	12세		13세		14세		15세		16세		17세	
	여성	남성	여성	남성	여성	남성	여성	남성	여성	남성	여성	남성
1995	46.1	44.8	49.1	50.7	51.7	57.3	52.2	60.8	53.1	62.3	53.6	63.3
2000	47.2	48.1	49.8	54.1	52.8	58.4	53.1	62.9	54.3	64.9	54.9	67.0
2005	47.0	50.5	50.5	54.7	54.3	59.9	53.1	62.9	54.7	65.5	54.9	67.5
2011	48.2	50.9	51.4	55.9	53.1	63.5	54.3	65.3	55.3	66.4	57.0	68.0
2012	48.5	53.1	51.9	55.5	53.3	63.3	55.2	64.2	55.4	65.3	58.1	69.6
2013	48.8	51.7	50.8	56.9	53.2	62.1	54.0	65.0	55.8	67.7	55.7	68.2

주: 2011년 이후 자료는 표본조사에 의한 것임.

자료: 한국교육개발원, 「교육통계조사」

한국교육개발원, 「교육통계연보」

<표 6-47> 제왕절개 분만 평가지표

단위: 기관, 건, %, 일, 원

구 분		2010	2011	2012
분만기관수		41	36	38
분만건수	계	17 669	18 038	18 431
	자연분만	11 086	11 375	11 208
	(브이백 VBAC)	(160)	(160)	(117)
	제왕절개	6 583	6 663	7 223
제왕절개분만율		37,3	36,9	39,2
초산 제왕절개 분만율		37,0	37,2	40,4
브이백률		5,2	5,3	3,8
건당 입원일수	자연분만	3,3	3,3	3,3
	제왕절개	6,6	6,6	6,4
건당요양급여비용	자연분만	838 061	924 533	985 108
	제왕절개	1 079 468	1 102 633	1 308 865

주: 브이백(VBAC)-제왕절개 후 자연분만(Vaginal Birth after Cesarean section)

초산제왕절개분만율-초산모를 대상으로 한 제왕절개분만율

자료: 국민건강보험공단, 「건강보험 통계연보」

<표 6-48> 초·경산별 제왕절개 분만 평가지표

단위: 건

구 분		2012	
분만건수	계	18 402	
	자연분만	11 208	
	제왕절개	7 194	
초산 (初産)	계	9 442	
	자연분만	5 623	
	제왕절개	3 819	
경산 (經産)	계	8 960	
	자연분만	5 585	
	제왕절개	소계	3 375
		초회	380
		반복	2 995

자료: 국민건강보험공단, 「건강보험 통계연보」

<표 6-49> 모자보건사업 실적

단위: 명

연도	모자보건관리	
	임산부 등록관리	영유아 등록관리
2007	7 422	13 543
2008	6 993	15 033
2009	7 630	22 999
2010	10 336	24 058
2011	11 205	22 994
2012	14 591	14 233
동구	2 387	3 123
중구	2 219	3 546
서구	4 559	2 832
유성구	3 597	3 173
대덕구	1 829	1 559

자료: 대전광역시, 「대전통계연보」

7. 복지

Welfare

<표 7-1> 여성복지시설

단위: 개소, 명

구분		2010	2011	2012					
					동구	중구	서구	유성구	대덕구
합계	시설수	10	10	10	1	4	4	-	1
	입소자	682	561	634	144	210	240	-	40
	퇴소자	589	566	600	127	199	235	-	39
	연말현재 생활인원	165	198	211	28	101	73	-	9
모자 보호시설	시설수	2	3	2	-	1	1	-	-
	입소자	119	132	180	-	99	81	-	-
	퇴소자	118	135	175	-	94	81	-	-
	연말현재 생활인원	43	87	65	-	40	25	-	-
성매매 피해자 지원시설	시설수	2	2	2	-	1	1	-	-
	입소자	69	50	34	-	6	28	-	-
	퇴소자	45	45	33	-	5	28	-	-
	연말현재 생활인원	24	29	30	-	11	19	-	-
미혼모 보호시설	시설수	4	3	4	-	2	1	-	1
	입소자	267	200	207	-	105	62	-	40
	퇴소자	240	195	196	-	100	57	-	39
	연말현재 생활인원	57	53	70	-	50	11	-	9
가정폭력 피해자 보호시설	시설수	2	2	2	1	-	1	-	-
	입소자	227	179	213	144	-	69	-	-
	퇴소자	186	191	196	127	-	69	-	-
	연말현재 생활인원	41	29	46	28	-	18	-	-
성폭력 피해자 보호시설	시설수	-	-	-	-	-	-	-	-
	입소자	-	-	-	-	-	-	-	-
	퇴소자	-	-	-	-	-	-	-	-
	연말현재 생활인원	-	-	-	-	-	-	-	-

자료: 대전광역시, 「대전통계연보」

〈표 7-2〉 여성복지서비스 선호도

단위: %

구분		취업 프로그램	스포츠 프로그램	문화/여가 프로그램	교육 프로그램	가족상담, 자녀교육 프로그램	교양 및 건강 프로그램	육아및 출산지원 프로그램	기타
2012									
전체		37,1	35,0	33,1	29,5	24,8	23,4	16,1	0,3
성별	여성	37,5	36,0	32,6	30,0	24,6	23,1	15,1	0,2
	남성	36,6	33,9	33,6	29,0	25,1	23,7	17,1	0,3
연령별 (세)	15-19	35,0	37,3	31,4	35,6	23,7	20,1	15,5	0,5
	20-29	38,7	35,5	32,2	32,3	24,6	21,1	14,8	0,3
	30-39	36,4	34,0	34,0	26,1	24,5	23,3	20,6	0,3
	40-49	36,7	37,9	31,5	29,4	25,0	22,7	16,2	0,2
	50-59	40,3	32,3	34,4	28,8	23,6	25,1	14,2	0,3
	60-	34,9	33,0	34,6	27,2	26,9	26,8	15,0	0,1
소득별 (만원)	-100	37,1	30,2	37,5	28,7	27,9	23,0	13,6	0,1
	100-200	38,5	33,4	33,4	29,2	27,9	21,2	15,6	0,1
	200-300	34,0	36,1	33,7	27,1	27,0	24,4	16,8	0,3
	300-400	37,0	36,9	34,6	29,5	22,3	23,3	15,4	0,2
	400-500	39,8	36,1	29,7	32,1	21,4	23,6	15,9	0,5
	500-600	36,2	36,1	29,7	31,7	26,3	22,6	16,9	0,5
	600-	37,9	30,2	31,9	29,3	23,9	26,4	19,7	0,3
구별	동구	36,5	38,4	34,7	31,1	25,2	19,4	13,8	0,3
	중구	39,3	29,4	28,5	28,4	29,9	25,8	16,2	0,1
	서구	33,8	39,2	36,5	30,7	21,9	21,9	15,3	0,2
	유성구	37,2	32,7	33,4	27,1	25,1	24,1	19,5	0,4
	대덕구	42,6	30,5	27,7	29,2	24,8	28,3	15,6	0,2

주: 15세 이상 인구

자료: 대전광역시, 「사회조사」

〈표 7-3〉 여성폭력상담 시설 운영 현황(1)

단위: 개소, 건

구분		2008	2009	2010	2011	
여성폭력상담	전체	상담소	11	11	11	11
		상담건수	11 726	12 266	13 125	14 430
	가정폭력	상담소	5	5	5	5
		상담건수	6 458	6 285	6 688	6 632
	성폭력	상담소	5	5	5	5
		상담건수	3 876	4 677	5 421	6 522
	성매매 피해	상담소	1	1	1	1
		상담건수	1 392	1 304	1 016	1 276
피해자 지원내역	전체	8 019	8 965	9 850	7 400	
	심리·정서적 지원	4 677	4 789	5 858	4 326	
	수사·법적 지원	1 670	1 168	1 637	1 519	
	의료 지원	216	331	402	421	
	시설입소 연계	215	920	227	80	
	기타	1 241	1 757	1 726	1 054	

자료: 대전광역시, 「대전통계연보」

〈표 7-4〉 여성폭력상담 시설 운영 현황(2)

단위: 개소, 건

구분			2012						
			동구	중구	서구	유성구	대덕구		
여성폭력상담	전체	상담소	11	2	4	3	-	2	
		상담건수	15 132	3 235	6 418	3 004	-	2 475	
	가정폭력	상담소	5	1	1	2	-	1	
		상담건수	6 319	2 033	1 742	487	-	2 057	
	성폭력	상담소	5	1	2	1	-	1	
		상담건수	7 162	1 202	3 025	2 517	-	418	
	성매매 피해	상담소	1	-	1	-	-	-	
		상담건수	1 651	-	1 651	-	-	-	
	피해자 지원내역	전체		9 399	1 639	4 264	2 037	-	1 459
		심리·정서적 지원		5 270	889	2 510	662	-	1 209
수사·법적 지원		2 002	60	1 317	463	-	162		
의료 지원		311	17	235	49	-	10		
시설입소 연계		197	8	113	62	-	14		
기타		1 619	665	89	801	-	64		

자료: 대전광역시, 「대전통계연보」

<표 7-5> 모자보호 생활시설 및 입·퇴소현황

단위: 개소, 명

연도		1995	2000	2005	2010	2011	2012	
시설수		1	1	1	1	1	1	
연말 현재 수용 인원	전체	52	58	59	56	52	39	
	모	19	-	22	19	19	15	
	부양 자녀	여성	33	-	37	37	21	15
		남성					12	9
	노령 부양자	여성	0	-	-	-	-	-
남성						-	-	
입소자	전체	11	22	22	19	20	6	
	모	4	-	8	7	8	3	
	부양 자녀	여성	7	-	14	12	7	1
		남성					5	2
	노령 부양자	여성	0	-	-	-	-	-
		남성					-	-
	이혼	-	-	-	-	3	2	
	부의 사망	-	-	-	-	1	-	
	미혼모	-	-	-	-	4	1	
	기타	-	-	-	-	-	-	
퇴소자	전체	9	21	21	18	25	19	
	모	3	-	8	6	9	7	
	부양 자녀	여성	6	-	13	12	9	7
		남성					7	5
	노령 부양자	여성	0	-	-	-	-	-
		남성					-	-
	생계독립	-	-	-	-	-	6	
	결혼	-	-	-	-	-	-	
기타	-	-	-	-	9	1		

자료: 보건복지부, 「보건복지통계연보」

<표 7-6> 아동복지시설 현황

단위: 개소, 명

구분	시설 수	종사자 수	정원	수용인원			아동현황							
				계	여성	남성	계	미취학		초등재	중재	고재	대재	기타
								0~3 미만	3~6 미만					

2012

계	14	199	985	600	218	382	600	34	46	152	119	101	37	111
아동 양육시설	12	165	801	456	211	245	456	34	46	152	106	76	34	8
아동보호 치료시설	1	31	150	128	-	128	128	-	-	-	13	25	-	90
아동자립 지원시설	1	3	34	16	7	9	16	0	0	0	0	0	3	13
아동일시 보호시설 ¹⁾	-	-	-	-	-	-	-	-	-	-	-	-	-	-
종합시설 ²⁾	-	-	-	-	-	-	-	-	-	-	-	-	-	-
아동상담소 ³⁾	-	-	-	-	-	-	-	-	-	-	-	-	-	-
개인 양육시설	-	-	-	-	-	-	-	-	-	-	-	-	-	-

주: 1) 입양기관 일시보호시설

2) 보호시설을 갖춘 아동상담소

3) 일시보호시설을 갖추지 아니한 상담소

자료: 보건복지부, 「아동복지시설 현황 일람표」

<표 7-7> 지역아동센터 현황

단위: 개소, 명

구분		2007	2008	2009	2010	2011	2012
시설수		122	133	139	150	149	146
일일이용아동	전체	4 118	4 576	4 705	4 429	4 440	4 375
	미취학	269	288	287	115	188	115
	초등학교 저학년					1 415	1 387
	초등학교 고학년	1 794	1 800	1 720	3 310	1 733	1 672
	중학생	411	658	804	876	920	967
	고등학생	49	97	99	124	174	223
	탈학교					10	11
	기타	1	4	7	4	-	-
경제상황별 일일이용아동	전체	4 118	4 576	4 705	4 429	4 440	4 375
	수급권아동	1 150	1 331	1 326	1 390	1 265	1 108
	차상위(저소득)아동	1 318	1 193	1 421	1 424	1 590	999
	일반아동	1 650	2 061	1 958	1 615	1 585	2 268
종사자	전체	301	349	340	344	347	348
	시설장	122	133	139	150	149	146
	생활	179	216	201	194	198	202

자료: 보건복지부, 「보건복지통계연보」

〈표 7-8〉 요보호아동 발생 및 보호현황(1)

단위: 명

연도	전체	발생유형					보호내용					
		유기	미혼모 아동	미아	비행 가출 부랑아	빈곤, 실직, 학대 등 기타	시설보호			가정보호		
							아동	장애아	공동 생활 가정	위탁 보호	입양	소년 소녀 가장 책정
2000	72	48	4	4	7	9	70	-	-	-	-	2
2001	123	48	5	3	9	58	120	-	-	1	-	2
2002	401	39	3	0	100	258	217	1	0	101	0	82
2003	291	30	2	2	143	114	266	0	0	11	0	14
2004	260	16	0	0	90	154	214	0	0	31	0	15
2005	324	12	3	-	162	147	275	-	-	39	-	10
2006	408	5	42	-	157	204	276	-	-	83	48	1
2007	220	2	112	-	9	97	69	1	-	53	92	5
2008	541	6	5	-	222	308	309	-	17	143	67	5
2009	405	4	8	0	265	128	338	0	16	42	7	2
2010	405	3	21	1	262	119	331	0	21	43	0	10
2011	418	1	18	2	267	130	341	-	31	40	-	6

자료: 보건복지부, 「보건복지통계연보」

<표 7-9> 요보호아동 발생 및 보호현황(2)

단위: 명

연도	전체	발생유형					보호내용					
		유기	미혼모 아동	미아	비행 가출 부랑아	빈곤, 실직, 학대 등 기타	시설보호			가정보호		
							아동	장애아	공동 생활 가정	위탁 보호	입양	소년 소녀 가장 책임
2012	396	5	15	3	278	95	325	-	35	36	-	-
동구	305	2	6	-	276	21	292	-	12	1	-	-
중구	29	2	2	-	-	25	6	-	11	12	-	-
서구	44	-	6	3	1	34	21	-	7	16	-	-
유성구	11	1	-	-	1	9	3	-	5	3	-	-
대덕구	1	-	1	-	-	6	3	-	-	4	-	-

자료: 보건복지부, 「보건복지통계연보」
대전광역시, 「대전통계연보」

〈표 7-10〉 가정위탁보호아동 현황

단위: 명, 세대

구분		세대수	아동수
2013			
2012년 말 위탁가정 유형(A)	계	226	313
	대리양육가정	132	179
	친인척위탁가정	61	85
	일반위탁가정	33	49
신규 위탁가정(B)	계	22	30
	대리양육가정	7	8
	친인척위탁가정	10	14
	일반위탁가정	5	8
종결 위탁가정(C)	계	20	36
	대리양육가정	7	13
	친인척위탁가정	6	12
	일반위탁가정	7	11
기말현재 위탁가정 유형(D)	계	228	307
	대리양육가정	132	174
	친인척위탁가정	65	87
	일반위탁가정	31	46
신규 가정위탁보호아동 유형(B)	계	22	30
	소년소녀가정에서 전환	0	
	시설보호에서 전환	0	
	기타	22	30
기말 현재 가정위탁보호아동 유형(D)	계	228	307
	소년소녀가정에서 전환	1	2
	시설보호에서 전환	0	0
	기타	227	305
구분		아동수	
성별	계(D)	307	
	여성	131	
	남성	176	
연령별	계(D)	307	
	1~3세(영아)	10	
	4~7세(유아)	8	
	8~10세(초등)	21	
	11~13세(초등)	48	
	14~16세(중등)	89	
	17~19세(고등)	112	
	20세 이상	19	

주: D=A+B-C

자료: 보건복지부, 「가정위탁현황」

<표 7-11> 공동생활가정(그룹홈) 현황

단위: 개소, 명

구 분		공동생활가정	
2012			
시설수		18	
종사자수		36	
정 원		124	
수용인원	계	93	
	여성	50	
	남성	43	
아동현황	계	93	
	미 취 학	0~3세 미만	4
		3~6세 미만	10
	초등재		33
	중재		18
	고재		23
	대재		0
	기타		5

자료: 보건복지부, 「공동생활가정 현황」

<표 7-12> 청소년 복지 서비스 선호도

단위: %

구분	청소년 도서관 및 독서실	여가를 즐기기 위한 취미 프로그램 활성화	체육시설	친목 활동을 위한 교류의 장 마련	취업, 진학, 고민 등 청소년상담 실운영	영화, 연극, 연주회, 전시회 등 문화체험 기회 확대	봉사활동 지원	기타	
2012									
전체	39.0	38.5	36.7	31.4	25.4	19.8	8.0	0.1	
성별	여성	38.9	37.4	35.7	31.9	25.7	20.2	8.7	0.2
	남성	39.1	39.5	37.8	30.8	25.1	19.5	7.3	0.1
연령별 (세)	15-19	43.7	38.7	36.9	29.6	19.5	22.3	8.4	0.2
	20-29	36.3	37.0	38.5	31.5	25.6	22.2	7.6	0.2
	30-39	40.2	39.0	36.6	29.5	26.7	19.6	7.1	0.3
	40-49	40.4	40.2	37.0	31.7	23.1	19.0	7.2	0.2
	50-59	37.4	38.1	36.3	32.9	26.0	20.6	8.1	0.0
	60-	37.5	37.5	35.0	32.1	29.6	16.6	9.8	0.0
소득별 (만원)	-100	43.0	41.2	39.2	25.0	25.9	16.4	6.8	0.0
	100-200	38.2	39.2	33.0	31.9	30.2	16.7	9.4	0.2
	200-300	40.8	37.2	36.3	29.1	26.4	20.1	9.0	0.1
	300-400	40.8	37.8	38.0	32.1	23.7	18.9	7.7	0.2
	400-500	37.0	39.5	35.9	33.9	22.8	22.5	7.3	0.2
	500-600	31.6	37.2	39.9	35.9	24.4	22.8	7.2	0.1
600-	38.2	38.6	36.9	30.1	25.0	23.1	7.1	0.2	
구별	동구	37.5	45.6	36.9	32.0	21.5	19.0	6.5	0.2
	중구	35.4	43.0	32.0	29.6	26.0	23.6	8.6	0.0
	서구	41.8	35.7	42.5	31.8	22.6	16.6	8.4	0.2
	유성구	39.5	34.2	35.7	30.6	26.6	24.5	7.9	0.1
	대덕구	38.3	36.5	30.1	32.8	34.6	17.3	8.6	0.3

주: 15세 이상 인구

자료: 대전광역시, 「사회조사」

<표 7-13> 65세 이상 인구대비 연금 수급자 현황

단위: 명, %

구분		인원
2013		
전체인구(A)	계	150 651
	여성	87 204
	남성	63 447
연금수급자(B)	계	45 206
	여성	17 388
	남성	27 818
노령연금수급자	계	40 325
	여성	13 264
	남성	27 061
장애연금수급자	계	267
	여성	51
	남성	216
유족연금수급자	계	4 614
	여성	4 073
	남성	541
비율(B)/(A)	계	30.0%
	여성	19.9%
	남성	43.9%

자료: 국민연금공단, 「국민연금통계연보」

<표 7-14> 노령연금 수급자 현황

단위: 명

구분		수급자	구분		수급자
2013					
총 계	여성	21 213			
	남성	46 875			
55세	여성	1	68세	여성	1 198
	남성	4		남성	2 548
56세	여성	125	69세	여성	1 264
	남성	348		남성	2 555
57세	여성	205	70세	여성	1 124
	남성	465		남성	2 285
58세	여성	258	71세	여성	1 314
	남성	750		남성	2 614
59세	여성	318	72세	여성	945
	남성	991		남성	1 806
60세	여성	863	73세	여성	778
	남성	2 270		남성	1 394
61세	여성	1 826	74세	여성	530
	남성	4 390		남성	1 110
62세	여성	1 348	75세	여성	237
	남성	3 418		남성	613
63세	여성	1 423	76세	여성	223
	남성	3 633		남성	515
64세	여성	1 582	77세	여성	180
	남성	3 545		남성	472
65세	여성	1 874	78세	여성	158
	남성	3 813		남성	367
66세	여성	1 750	79세	여성	107
	남성	3 565		남성	279
67세	여성	1 413	80세 이상	여성	169
	남성	2 758		남성	367

자료: 국민연금공단, 「국민연금통계연보」

<표 7-15> 노령연금 지급액 현황

단위: 천원

구분		수급액	구분		수급액
2013					
총 계	여성	53 720 854			
	남성	214 958 232			
55세	여성	1 358	68세	여성	2 557 292
	남성	8 960		남성	9 331 442
56세	여성	425 892	69세	여성	2 412 269
	남성	2 075 994		남성	8 555 410
57세	여성	688 326	70세	여성	2 081 292
	남성	2 548 122		남성	7 351 287
58세	여성	848 585	71세	여성	2 427 843
	남성	4 545 292		남성	8 391 416
59세	여성	1 104 581	72세	여성	1 695 867
	남성	6 448 980		남성	5 712 466
60세	여성	2 938 318	73세	여성	1 327 625
	남성	13 534 337		남성	4 290 534
61세	여성	6 362 867	74세	여성	950 548
	남성	25 667 303		남성	3 799 967
62세	여성	4 484 368	75세	여성	438 360
	남성	20 158 694		남성	2 262 304
63세	여성	4 691 186	76세	여성	407 351
	남성	20 924 466		남성	1 669 572
64세	여성	4 715 632	77세	여성	313 312
	남성	19 171 652		남성	1 360 332
65세	여성	4 814 165	78세	여성	248 491
	남성	18 079 225		남성	984 481
66세	여성	4 191 387	79세	여성	158 136
	남성	15 518 700		남성	682 394
67세	여성	3 194 734	80세 이상	여성	241 069
	남성	11 154 737		남성	730 165

자료: 국민연금공단, 「국민연금통계연보」

<표 7-16> 65세 이상 의료보장 적용인구 현황

단위: 명

구분		합계	여성	남성
2003	전체	1 434 553	713 531	721 022
	65세이상	90 467	55 571	34 896
2004	전체	1 448 882	720 288	728 594
	65세이상	96 198	58 607	37 591
2005	전체	1 461 693	726 979	734 714
	65세이상	101 044	61 275	39 769
2006	전체	1 468 376	731 326	737 050
	65세이상	105 272	63 555	41 717
2007	전체	1 499 986	749 539	750 447
	65세이상	134 152	79 406	54 746
2008	전체	1 505 335	752 602	752 733
	65세이상	139 936	82 537	57 399
2009	전체	1 510 197	755 112	755 085
	65세이상	145 614	85 659	59 955
2010	전체	1 501 467	749 902	751 565
	65세이상	129 437	76 289	53 148
2011	전체	1 515 783	757 561	758 222
	65세이상	134 902	79 145	55 757
2012	전체	1 525 501	762 519	762 982
	65세이상	142 117	82 832	59 285
2013	전체	1 534 901	767 657	767 244
	65세이상	149 716	86 684	63 032

주: 주민등록주소지 기준

자료: 국민연금공단, 「국민연금통계연보」

<표 7-17> 65세 이상 의료보장 적용인구 현황: 연령별

단위: 명

구분	합계	여성	남성
2013			
합계	149 716	86 684	63 032
65~69세	49 578	25 703	23 875
70~74세	42 620	23 666	18 954
75~79세	29 783	17 899	11 884
80~84세	16 676	11 292	5 384
85~89세	7 676	5 526	2 150
90세 이상	3 383	2 598	785

주: 2013년 연도말 주민등록주소지 기준이며, 연도말 연령기준
 자료: 국민연금공단, 「국민연금통계연보」

<표 7-18> 65세 이상 의료보장 적용인구 현황: 자격별

단위: 명

구분	건강보험			의료급여			기초수급			
	계	65세 미만	65세 이상	계	65세 미만	65세 이상	계	65세 미만	65세 이상	
2013										
전체	여자	741 408	662 765	78 643	1 920	1 114	806	24 329	17 094	7 235
	남자	746 417	687 034	59 383	1 754	1 302	452	19 073	15 876	3 197
동구	여자	117 107	101 035	16 072	458	254	204	6 430	4 257	2 173
	남자	120 312	107 889	12 423	403	281	122	5 413	4 331	1 082
중구	여자	127 472	109 675	17 797	356	205	151	5 058	3 568	1 490
	남자	126 821	112 842	13 979	384	285	99	4 071	3 407	664
서구	여자	246 499	223 814	22 685	563	341	222	6 281	4 582	1 699
	남자	240 780	223 790	16 990	500	394	106	4 441	3 808	633
유성구	여자	154 004	142 115	11 889	278	165	113	2 502	1 855	647
	남자	158 193	150 021	8 172	202	147	55	1 950	1 627	323
대덕구	여자	96 326	86 126	10 200	265	149	116	4 058	2 832	1 226
	남자	100 311	92 492	7 819	265	195	70	3 198	2 703	495

주: 2013년 연도말 주민등록주소지 기준이며, 연도말 연령기준
 자료: 국민연금공단, 「국민연금통계연보」

<표 7-19> 노인 여가복지 시설

단위: 개소, 명

구분	전체	노인복지관				경로당 시설수	노인교실 시설수
		시설수	종사자수				
				여성	남성		
2007	762	6	2 070	-	-	723	32
2008	769	7	-	-	-	730	31
2009	786	6	-	-	-	745	34
2010	746	6	24 129	-	-	746	-
2011	802	6	3 600	-	-	757	38
2012	780	6	81	46	35	774	-
동구	158	2	26	17	9	156	-
중구	141	1	14	7	7	140	-
서구	195	1	15	10	5	194	-
유성구	170	1	11	4	7	169	-
대덕구	116	1	15	8	7	115	-

자료: 대전광역시, 「대전통계연보」

〈표 7-20〉 노인 복지 서비스 선호도

단위: %

구분	노인 일자리 제공	건강한 삶을 위한 의료 서비스 확대	소외 노인 지원 강화	여가 생활을 즐길 수 있는 여가, 취미 프로그램 확대	노인여가 복지시설 확충	노인문화 예술축제 활성화	평생 학습을 위한 교육기회 제공	공원 등에 노인들을 위한 생활 체육시설 설치확대	기타	
2012										
전체	47.8	38.5	30.7	22.2	21.4	19.7	11.7	6.9	0.1	
성별	여성	47.9	39.1	31.2	22.0	20.9	19.0	11.4	7.4	0.0
	남성	47.8	37.9	30.1	22.4	22.0	20.4	12.1	6.5	0.1
연령별 (세)	15-19	42.7	34.2	33.3	22.0	19.9	23.5	15.3	8.4	0.0
	20-29	46.0	35.8	31.9	24.6	21.7	21.3	11.4	6.9	0.0
	30-39	47.5	38.1	29.5	22.2	21.4	20.2	12.9	7.2	0.1
	40-49	49.8	38.1	30.1	21.6	21.7	18.9	12.0	6.8	0.0
	50-59	50.5	39.3	28.8	21.4	21.6	19.1	11.1	7.2	0.0
	60-	48.0	43.7	31.3	21.6	21.8	17.1	9.2	5.9	0.1
소득별 (만원)	-100	44.0	46.0	38.2	23.0	18.4	16.9	7.4	4.3	0.0
	100-200	49.8	42.5	28.8	21.1	23.5	17.6	9.6	6.0	0.1
	200-300	48.8	40.2	30.9	20.9	21.1	19.2	10.9	7.4	0.0
	300-400	44.8	37.8	29.8	21.9	21.7	21.7	13.8	7.8	0.0
	400-500	48.4	34.6	32.2	21.7	20.3	21.0	12.8	7.5	0.2
	500-600	49.8	35.0	28.6	25.2	20.9	22.2	10.6	7.3	0.0
	600-	52.1	32.2	26.7	26.6	24.3	16.1	15.4	5.9	0.0
구별	동구	48.9	41.9	34.2	22.0	17.1	20.7	8.9	5.4	0.1
	중구	49.2	36.3	31.8	26.1	20.3	16.8	11.3	5.6	0.1
	서구	42.6	38.6	33.6	21.4	22.9	21.3	11.4	7.4	0.0
	유성구	53.0	38.1	21.0	22.1	21.9	19.6	16.3	7.8	0.0
	대덕구	49.6	37.1	31.8	19.8	24.5	18.3	10.2	8.1	0.0

주: 15세 이상 인구
자료: 대전광역시, 「사회조사」

<표 7-21> 등록장애인 수

단위: 명

구분		2011	2012
총계	전체	71 626	71 647
	여성	29 764	29 738
	남성	41 862	41 909
지체 장애	전체	37 027	36 707
	여성	15 246	15 101
	남성	21 781	21 606
시각 장애	전체	7 118	7 166
	여성	2 864	2 916
	남성	4 254	4 250
청각 장애	전체	7 569	7 540
	여성	3 404	3 379
	남성	4 165	4 161
언어 장애	전체	462	478
	여성	132	135
	남성	330	343
지적 장애	전체	4 701	4 968
	여성	1 883	1 994
	남성	2 818	2 974

자료: 보건복지부, 「보건복지통계연보」

<표 7-22> 장애인 거주시설 및 입소현황(1)

단위: 개소, 명

연도 ¹⁾	시설수	입소자		퇴소자				
		위탁자	무연고자	연고자 인도	취업	전원	사망	기타
2000	9	108	64	51	3	24	7	15
2001	9	47	21	42	2	15	-	12
2002	9	51	18	37	3	11	-	11
2003	8	42	27	39	4	11	1	13
2004	8	35	20	30	4	12	0	10
2005	9	63	3	27	2	3	2	5
2006	11	61	8	32	-	7	8	
2007	13	74	10	25	5	14	5	-
2008	14	68	16	29	-	8	2	-
2009	14	56	15	34	-	3	3	-
2010	16	270	173	34	-	5	6	2
2011	17	39	6	26	1	7	3	-
2012	57	264	47	95	-	38	7	4

주: 2011년 장애인복지법 개정으로 장애인 생활시설이 장애인거주시설로 통합함됨.

자료: 보건복지부, 「보건복지통계연보」

<표 7-23> 장애인 거주시설 및 입소현황(2)

단위: 개소, 명

연도	연말현재이용인원											
	성별			연령별				장애종별				
	전체	여성	남성	18세 미만		18세 이상		지체	시각	청각 언어	정신 지체	기타
				여성	남성	여성	남성					
2000	712	314	398
2001	642	311	331
2002	649	298	351
2003	650	299	351
2004	649	290	359
2005	676	300	376
2006	703	312	391
2007	738	320	418
2008	787	338	449
2009	818	361	457
2010	831	361	470
2011	865	371	494	76	98	295	396	143	69	6	545	102
2012	1 055	434	621	77	108	357	513	96	72	7	608	272

주: 2011년 장애인복지법 개정으로 장애인 생활시설이 장애인거주시설로 통폐합됨.

자료: 보건복지부, 「보건복지통계연보」

〈표 7-24〉 장애인 지역사회 재활시설 운영현황

단위: 개소, 명

구분 ¹⁾	2011				2012			
	시설수	종사자 수			시설수	종사자수		
		전체	여성	남성		전체	여성	남성
계	74	576	387	189	44	335	200	135
복지관	5	144	-	-	5	154	-	-
의료재활시설	2	202	-	-	-	-	-	-
주간보호시설	25	87	-	-	30	100	-	-
단기보호시설	7	27	-	-	-	-	-	-
공동생활가정	26	50	-	-	-	-	-	-
체육관	3	33	-	-	3	39	-	-
심부름센터	1	12	-	-	1	12	-	-
수화통역센터	5	21	-	-	5	30	-	-

주: 2011년 장애인복지법 개정으로 의료재활시설, 단기보호센터, 공동생활가정 제외됨.
 자료: 보건복지부, 「보건복지통계연보」

<표 7-25> 장애인 복지 서비스 선호도

단위: %

구분		생활 안정 서비스	의료 재활 서비스	가족 지원 서비스	장애인 이용시설 서비스	교육 서비스	일자리 지원 서비스	문화 여가 서비스	이동권 보장 서비스	기타
2012										
전체		54.7	33.0	30.4	24.6	21.1	18.3	10.1	7.3	0.0
성별	여성	55.3	32.7	30.1	24.2	21.1	18.5	10.3	7.2	0.0
	남성	54.1	33.3	30.7	24.9	21.1	18.1	9.9	7.4	0.0
연령별 (세)	15-19	49.1	29.5	32.4	24.9	26.4	16.6	13.5	6.8	0.0
	20-29	51.4	29.4	30.4	27.2	23.7	18.6	11.0	7.8	0.1
	30-39	53.9	33.5	28.2	26.5	20.1	19.8	9.4	8.4	0.0
	40-49	51.4	35.7	28.8	24.8	22.7	18.3	10.3	7.7	0.0
	50-59	58.2	35.7	30.3	22.4	18.9	18.5	9.1	6.5	0.0
	60-	62.5	32.4	33.2	22.0	16.4	17.6	8.7	6.4	0.0
소득별 (만원)	-100	69.6	30.4	32.6	20.3	14.4	17.0	7.5	6.8	0.0
	100-200	59.1	33.4	33.9	24.7	16.8	18.0	7.9	5.9	0.0
	200-300	54.7	34.2	32.2	23.9	21.2	17.2	9.4	6.5	0.0
	300-400	51.9	33.3	32.3	23.7	21.7	18.3	10.7	7.6	0.0
	400-500	52.2	31.8	28.8	24.2	23.6	19.6	11.5	7.6	0.0
	500-600	51.3	34.4	24.1	26.6	24.0	19.7	10.8	9.0	0.0
	600-	47.1	32.2	19.5	33.3	25.8	19.1	13.7	9.1	0.0
구별	동구	61.0	37.8	36.1	23.3	18.6	11.2	7.7	4.0	0.0
	중구	57.8	34.9	30.2	22.4	19.6	17.5	8.1	7.0	0.0
	서구	56.0	30.3	33.4	22.3	19.3	19.0	12.0	7.6	0.0
	유성구	42.0	31.8	25.5	29.8	27.7	23.7	10.8	8.7	0.0
	대덕구	57.8	32.7	23.2	26.8	20.8	19.2	10.3	9.1	0.0

주: 15세 이상 인구

자료: 대전광역시, 「사회조사」

〈표 7-26〉 장애인 차별

단위: %

구분		전혀 없음	별로 없음	조금 심함	매우 심함	
2013						
사회의 장애인 차별	전체		2.5	31.2	50.5	15.9
	성별	여성	2.2	32.2	50.3	15.3
		남성	2.7	30.1	50.7	16.4
	연령	13-19세	4.5	28.1	56.3	11.1
		20-29세	1.6	24.5	55.8	18.1
		30-39세	0.3	22.0	54.4	23.3
		40-49세	2.4	31.1	49.6	17.0
		50-59세	3.0	33.6	50.9	12.5
		60세 이상	3.9	48.5	37.1	10.5
		65세 이상	4.2	53.2	33.4	9.2
	교육정도	초졸 이하	3.2	43.1	45.0	8.7
		중졸	5.4	37.1	47.3	10.1
		고졸	2.2	30.4	49.6	17.8
대졸 이상		1.4	25.8	54.3	18.5	
자신의 장애인 차별	전체		23.5	63.0	12.5	0.9
	성별	여성	23.2	64.2	11.6	1.0
		남성	23.9	61.8	13.5	0.8
	연령	13-19세	17.3	65.5	16.7	0.5
		20-29세	17.2	65.3	15.5	2.0
		30-39세	20.8	63.9	14.6	0.7
		40-49세	22.9	66.4	10.2	0.5
		50-59세	31.3	59.4	9.0	0.3
		60세 이상	30.5	57.5	10.6	1.4
		65세 이상	33.7	54.6	9.9	1.7
	교육정도	초졸 이하	27.1	59.1	12.7	1.1
		중졸	25.2	63.5	10.2	1.1
		고졸	23.5	62.7	13.0	0.8
대졸 이상		21.8	64.5	12.8	0.8	

주: 13세 이상 인구

장애인복지카드를 소유한 등록장애인을 지칭함.

자료: 통계청, 「사회조사」

<표 7-27> 장애인에 대한 견해

단위: %

구분		장애를 고려하여 더 배려해야 함	비장애인과 똑같이 대해야 함	비장애인과 차별해서 대할 수밖에 없음
2013				
전체		65.8	28.2	6.0
성별	여성	66.5	27.4	6.2
	남성	65.2	29.0	5.8
연령	13-19세	66.4	29.1	4.5
	20-29세	65.8	25.9	8.2
	30-39세	70.2	23.0	6.8
	40-49세	65.3	29.6	5.0
	50-59세	63.0	32.1	4.8
	60세 이상	64.0	30.0	6.0
	65세 이상	61.9	32.6	5.5
교육정도	초졸 이하	63.6	30.0	6.4
	중졸	64.6	30.6	4.8
	고졸	63.4	28.8	7.8
	대졸 이상	69.2	26.2	4.6

주: 13세 이상 인구

장애인복지카드를 소유한 등록장애인을 지칭함.

자료: 통계청, 「사회조사」

<표 7-28> 장애인 관련 시설 설립에 대한 견해

단위: %

구분		전혀 문제되지 않음	반대는 하지 않음	반대하는 편임	절대로 안 됨
2013					
전체		34.5	58.4	6.5	0.7
성별	여성	33.7	58.9	6.9	0.5
	남성	35.3	57.8	6.1	0.8
연령	13-19세	35.5	60.6	3.9	-
	20-29세	31.4	63.8	4.4	0.4
	30-39세	32.2	62.2	5.6	-
	40-49세	37.5	55.2	6.1	1.2
	50-59세	36.0	55.4	8.2	0.3
	60세 이상	34.3	53.6	10.3	1.8
	65세 이상	35.6	53.3	8.8	2.3
교육정도	초졸 이하	34.7	56.8	7.4	1.0
	중졸	37.6	52.7	8.8	0.9
	고졸	33.1	59.6	6.8	0.5
	대졸 이상	34.6	59.6	5.1	0.7

주: 13세 이상 인구

장애인복지카드를 소유한 등록장애인을 지칭함.

자료: 통계청, 「사회조사」

<표 7-29> 장애인 복지사업의 충분정도

단위: %

구분		계속 확대되어야 함	재원이 허락한다면 계속 확대되어야 함	충분함	잘 모르겠음
2013					
전체		25.8	51.7	7.4	15.2
성별	여성	26.9	51.7	6.7	14.7
	남성	24.6	51.7	8.1	15.6
연령	13-19세	29.3	39.5	10.0	21.2
	20-29세	21.6	53.5	6.6	18.3
	30-39세	31.5	53.5	3.6	11.3
	40-49세	28.2	54.0	6.2	11.6
	50-59세	22.5	51.6	9.7	16.2
	60세 이상	21.6	53.6	9.7	15.1
	65세 이상	21.2	53.0	10.8	15.0
교육정도	초졸 이하	25.1	42.3	10.8	21.8
	중졸	21.7	51.3	9.0	18.0
	고졸	24.5	52.6	7.6	15.3
	대졸 이상	28.5	54.2	5.5	11.8

주: 13세 이상 인구, 장애인복지카드를 소유한 등록장애인을 지칭함.
 자료: 통계청, 「사회조사」

<표 7-30> 우선적으로 확대 실시하여야 할 장애인 복지 사업

단위: %

복지서비스	전체	성별		주관적 만족감		
		여성	남성	만족	보통	불만족
2013						
장애연금 및 장애수당지급	30.6	29.2	32.0	30.9	30.3	30.5
의료비 지원	38.2	38.1	38.3	41.5	35.3	37.3
교육비 지원	16.4	15.1	17.6	19.8	14.2	13.5
주거비 지원	14.1	13.4	14.8	13.0	14.4	15.7
자립자금 대여	13.4	12.3	14.6	13.4	14.0	12.3
고용촉진 및 직업재활 사업	38.3	36.5	40.2	41.9	37.0	32.8
장애인 생활시설 및 복지관 확충	27.7	28.9	26.5	27.6	28.0	27.0
보조기구 배부	4.8	5.2	4.3	4.7	4.4	5.9
활동보조인 지원	9.0	9.3	8.6	8.3	9.3	9.9
문화·예술행사 참여 지원	2.9	4.2	1.5	3.4	2.8	1.7
장애인을 이해하고 포용하는 사회분위기 조성	27.8	28.5	27.2	27.8	29.0	25.2
장애아동 재활치료 및 양육지원 서비스	15.9	18.6	13.0	15.0	15.5	18.6
기 타	-	-	-	-	-	-

주: 13세 이상 인구, 복수응답
 장애인 복지사업을 확대실시해야 한다고 응답한 자
 자료: 통계청, 「사회조사」

<표 7-31> 건강가정지원센터 시설 및 이용자 현황

단위: 개소, 명

연도	시설수	이용자 현황				
		가족교육	가족상담	가족문화	가족지원	전체
2011	1	2 019	2 967	11 345	5 753	22 084
2012	1	8 062	6 528	1 979	2 798	19 367

자료: 보건복지부, 「보건복지통계연보」

<표 7-32> 국민연금 가입자 현황

단위: 명

연령	2000		2005		2011		2012		2013	
	여성	남성	여성	남성	여성	남성	여성	남성	여성	남성
전체	86 480	208 488	109 084	197 158	171 605	222 203	186 739	227 216	193 242	230 916
18-19세	1 073	311	414	225	680	649	1 029	984	1 053	1 131
20-24세	9 036	3 960	11 382	4 348	10 796	4 561	11 776	4 927	11 895	5 165
25-29세	12 822	26 216	16 912	19 882	22 922	20 822	22 732	20 111	21 800	19 859
30-34세	9 708	36 220	13 628	31 461	22 222	32 230	23 964	33 143	24 676	33 207
35-39세	12 033	38 064	14 823	33 590	22 032	35 764	23 201	35 601	22 452	34 879
40-44세	10 490	27 484	16 088	32 988	20 208	37 098	28 276	38 641	28 608	39 278
45-49세	10 490	27 484	15 982	32 370	24 212	31 964	26 629	32 294	29 060	33 789
50-54세	8 308	20 830	10 993	23 945	24 916	33 714	28 214	34 878	29 399	34 810
55-59세	7 582	15 712	8 577	18 163	16 519	24 942	19 248	26 005	22 107	27 962
60세 이상	1 431	1 664	282	186	1 098	459	1 670	632	2 192	836

주: 지역가입자 중에서 납부예외자는 제외
 자료: 국민연금공단, 「국민연금통계연보」

<표 7-33> 급여종류별 국민연금 수급자 현황

단위: 명

구분		계	감액 노령 연금	조기 노령 연금	특례 노령 연금	분할 연금	장애 연금	장애 일시 보상금	유족 연금	반환 일시금	사망 일시금
1995	전체	24 137	.	.	821	.	173	.	915	22 209	.
	여성	11 643	.	.	81	.	11	.	858	10 684	.
	남성	12 494	.	.	740	.	162	.	57	11 525	.
2000	전체	19 769	.	.	5 411	.	516	.	2 489	10 055	.
	여성	8 150	.	.	886	.	35	.	2 328	4 661	.
	남성	11 619	.	.	4 525	.	481	.	161	5 394	.
2005	전체	38 720	2 202	2 361	23 423	.	1 398	.	5 791	3 282	263
	여성	15 704	274	627	7 634	.	175	.	5 398	1 493	103
	남성	23 016	1 928	1 734	15 789	.	1 223	.	393	1 789	160
2009	전체	62 994	7 840	5 234	34 439	108	1 874	.	8 848	3 104	409
	여성	25 167	1 444	1 336	12 102	13	252	.	8 162	1 488	221
	남성	37 827	6 396	3 898	22 337	95	1 622	.	686	1 616	188
2011	전체	71 660	14 273	7 051	34 022	193	2 005	.	10 527	3 027	562
	여성	29 753	3 566	1 803	12 307	168	270	.	9 655	1 726	258
	남성	41 907	10 707	5 248	21 715	25	1 735	.	872	1 301	304
2012	전체	82 784	22 247	9 134	33 662	249	1 945	75	11 370	3 655	447
	여성	33 039	5 340	2 303	12 299	221	275	14	10 398	1 961	228
	남성	49 745	16 907	6 831	21 363	28	1 670	61	972	1 694	219
2013	전체	86 747	68 088			.	1 905	91	12 229	3 988	446
	여성	35 134	21 213			.	279	13	11 181	2 221	227
	남성	51 613	46 875			.	1 626	78	1 048	1 767	219

주: 조기노령연금과 사망일시금은 2002년부터, 감액노령연금은 2003년부터, 분할연금은 2007년부터 지급됨.
 자료: 국민연금관리공단, 「국민연금통계연보」

〈표 7-34〉 진료실적 현황

단위: 명, 일, 천원

구분		전체	여성	남성
2012				
계	진료실인원	1 430 977	733 797	697 180
	내원일수	31 628 079	18 011 874	13 616 205
	진료비	1 555 460 422	836 469 982	718 990 440
	급여비	1 204 142 459	645 052 953	559 089 506
0-9세	진료실인원	151 646	73 263	78 383
	내원일수	4 077 563	1 900 849	2 176 714
	진료비	114 658 389	52 252 621	62 405 768
	급여비	89 835 472	40 750 631	49 084 841
10-19세	진료실인원	197 158	94 126	103 032
	내원일수	2 099 878	973 447	1 126 431
	진료비	74 376 881	31 568 749	42 808 132
	급여비	54 820 891	23 042 544	31 778 347
20-29세	진료실인원	188 344	96 183	92 161
	내원일수	1 984 711	1 198 982	785 729
	진료비	85 779 191	47 347 386	38 431 805
	급여비	62 965 651	34 674 274	28 291 377
30-39세	진료실인원	228 147	119 079	109 068
	내원일수	3 165 986	1 911 587	1 254 399
	진료비	143 646 811	81 744 255	61 902 556
	급여비	107 671 257	61 466 600	46 204 657
40-49세	진료실인원	243 139	124 991	118 148
	내원일수	4 232 846	2 363 840	1 869 006
	진료비	206 429 926	106 066 791	100 363 134
	급여비	158 135 158	80 835 053	77 300 105
50-59세	진료실인원	214 948	109 891	105 057
	내원일수	5 709 472	3 266 224	2 443 248
	진료비	307 717 813	157 632 797	150 085 016
	급여비	236 713 843	119 261 396	117 452 448
60-69세	진료실인원	109 679	56 541	53 138
	내원일수	4 325 417	2 456 729	1 868 688
	진료비	252 561 738	129 415 090	123 146 648
	급여비	197 688 713	100 694 405	96 994 308
70-79세	진료실인원	70 480	40 634	29 846
	내원일수	4 130 353	2 573 725	1 556 628
	진료비	244 677 304	143 104 907	101 572 397
	급여비	196 510 926	114 758 237	81 752 689
80세 이상	진료실인원	27 436	19 089	8 347
	내원일수	1 901 853	1 366 491	535 362
	진료비	125 612 371	87 337 386	38 274 985
	급여비	99 800 548	69 569 813	30 230 735

주: 수진기준(급여일수, 진료비와 급여비는 약국포함)이며, 의료급여 포함
 자료: 국민건강보험공단, 「지역별의료이용통계연보」

<표 7-35> 의료보장 현황(1)

단위: 명

구분	의료보장									
			건강보험						의료급여	
					직장		지역			
	여성	남성	여성	남성	여성	남성	여성	남성	여성	남성
2012										
전체	762 519	762 982	735 667	741 643	518 895	521 382	216 772	220 261	26 852	21 339
0세	7 080	7 576	7 006	7 493	5 394	5 783	1 612	1 710	74	83
1-4	28 852	30 973	28 357	30 524	21 883	23 610	6 474	6 914	495	449
5-9	37 699	40 178	36 765	39 222	27 865	29 813	8 900	9 409	934	956
10-14	46 210	50 519	44 353	48 538	32 324	35 461	12 029	13 077	1 857	1 981
15-19	53 522	60 393	50 577	57 322	35 477	40 191	15 100	17 131	2 945	3 071
20-24	50 833	57 049	49 418	55 492	36 530	39 267	12 888	16 225	1 415	1 557
25-29	50 844	53 402	50 458	53 023	38 345	39 810	12 113	13 213	386	379
30-34	61 846	62 141	61 247	61 707	45 268	45 509	15 979	16 198	599	434
35-39	63 964	63 598	62 737	62 914	44 214	44 303	18 523	18 611	1 227	684
40-44	71 367	71 208	69 229	69 828	45 719	46 289	23 510	23 539	2 138	1 380
45-49	61 646	61 871	59 510	60 133	37 246	38 463	22 264	21 670	2 136	1 738
50-54	64 842	64 296	62 883	62 032	40 375	39 596	22 508	22 436	1 959	2 264
55-59	48 308	48 303	46 909	46 637	31 461	31 062	15 448	15 575	1 399	1 666
60-64	32 674	32 190	31 371	31 047	22 012	21 304	9 359	9 743	1 303	1 143
65-69	24 441	22 237	22 836	21 184	16 382	15 161	6 454	6 023	1 605	1 053
70-74	23 278	18 465	21 136	17 409	15 556	12 732	5 580	4 677	2 142	1 056
75-79	17 002	10 976	15 139	10 203	11 287	7 691	3 852	2 512	1 863	773
80-84	10 629	4 933	9 331	4 479	6 911	3 443	2 420	1 036	1 298	454
85세 이상	7 482	2 674	6 405	2 456	4 646	1 894	1 759	562	1 077	218

자료: 국민건강보험공단, 「건강보험통계연보」

<표 7-36> 의료보장 현황(2)

단위: 명

구분	의료보장									
			건강보험						의료급여	
					직장		지역			
	여성	남성	여성	남성	여성	남성	여성	남성	여성	남성
2013										
전체	767 657	767 244	741 408	746 417	532 922	534 698	208 486	211 719	26 249	20 827
0세	6 683	6 908	6 617	6 840	5 244	5 300	1 373	1 540	66	68
1-4	29 418	31 367	28 951	30 910	22 753	24 408	6 198	6 502	467	457
5-9	37 331	39 860	36 462	38 994	28 148	30 324	8 314	8 670	869	866
10-14	44 131	48 081	42 455	46 293	31 833	34 784	10 622	11 509	1 676	1 788
15-19	53 067	59 077	50 324	56 188	36 336	40 651	13 988	15 537	2 743	2 889
20-24	52 141	58 486	50 632	56 998	38 201	41 284	12 431	15 714	1 509	1 488
25-29	48 565	52 107	48 156	51 712	37 065	39 812	11 091	11 900	409	395
30-34	62 235	62 582	61 666	62 172	46 404	46 536	15 262	15 636	569	410
35-39	61 204	61 227	60 167	60 636	43 529	43 755	16 638	16 881	1 037	591
40-44	70 940	71 023	68 957	69 780	47 066	47 586	21 891	22 194	1 983	1 243
45-49	65 133	64 602	62 955	62 805	40 935	41 256	22 020	21 549	2 178	1 797
50-54	64 689	64 194	62 741	62 015	41 124	40 496	21 617	21 519	1 948	2 179
55-59	51 852	51 538	50 361	49 720	34 067	33 424	16 294	16 296	1 491	1 818
60-64	33 584	33 160	32 321	31 971	22 617	21 992	9 704	9 979	1 263	1 189
65-69	25 703	23 875	24 132	22 789	17 069	15 933	7 063	6 856	1 571	1 086
70-74	23 666	18 954	21 573	17 871	15 961	12 854	5 612	5 017	2 093	1 083
75-79	17 899	11 884	16 009	11 105	12 018	8 394	3 991	2 711	1 890	779
80-84	11 292	5 384	9 928	4 913	7 399	3 806	2 529	1 107	1 364	471
85세 이상	8 124	2 935	7 001	2 705	5 153	2 103	1 848	602	1 123	230

자료: 국민건강보험공단, 「건강보험통계연보」

<표 7-37> 사회복지시설 유형별 의료수급권자 현황

단위: 명

구분	2012			2013		
	전체	여성	남성	전체	여성	남성
계	2 958	495	1 463	2 996	1 540	1 456
아동복지시설	597	215	382	571	197	374
노인복지시설	635	479	156	664	499	165
한부모가족복지시설	145	131	14	145	126	19
장애인복지시설	661	288	373	663	288	375
노숙인시설	206	60	146	192	53	139
정신요양시설	690	300	390	674	298	376
성폭력피해자시설	-	-	-	-	-	-
가정폭력피해자시설	11	9	2	58	50	8
기타	13	13	-	29	29	-

자료: 국민건강보험공단, 「의료급여통계연보」

<표 7-38> 의료급여 수급권자 세대주 관계별 부양가족 현황

단위: 명

구분		2012			2013		
		전체	여성	남성	전체	여성	남성
계	전체	48 191	26 852	21 339	47,076	26,249	20,827
	세대주	29 583	15 981	13 602	29,448	15,936	13,512
	부양가족	18 608	10 871	7 737	17,628	10,313	7,315
세대주와의 관계별 부양가족 현황	자녀	13 129	6 446	6 683	12,401	6,111	6,290
	처	3 370	3 368	2	3,210	3,206	4
	손	604	268	336	555	249	306
	제	321	124	197	316	128	188
	모	350	350	-	333	331	2
	남편	323	2	321	340	7	333
	매	86	84	2	70	70	-
	동거인	46	30	16	39	27	12
	자부	76	76	-	72	72	-
	외손	97	53	44	92	48	44
	부	76	-	76	73	-	73
	누이	22	22	-	17	17	-
	형	20	2	18	23	1	22
	조카	25	9	16	25	11	14
	조모	10	10	-	11	11	-
	시모	7	7	-	6	6	-
	오빠	8	-	8	7	-	7
	장모	3	3	-	4	4	-
	사위	3	-	3	2	-	2
	증손	11	7	4	10	5	5
	조부	3	-	3	4	-	4
	친척	3	1	2	3	1	2
	외조모	1	1	-	1	1	-
	시부	2	-	2	1	-	1
	장인	1	-	1	2	-	2
	외가친척	-	-	-	-	-	-
	제수	-	-	-	-	-	-
	시숙	-	-	-	-	-	-
이모	1	1	-	1	1	-	
처남	1	-	1	2	-	2	
고모	-	-	-	-	-	-	
숙부	1	-	1	-	-	-	
기타	8	7	1	8	6	2	

주: 국민건강보험공단 전산관리 의료급여수급권자의 연도말 기준
 자료: 국민건강보험공단, 「의료급여통계연보」

<표 7-39> 국민기초생활보장 수급자 현황

단위 : 명

연령	2011			2012			2013		
	전체	여성	남성	전체	여성	남성	전체	여성	남성
계	43 539	24 717	18 822	41 819	23 688	18 131	40 786	23 030	17 756
0-4세	942	465	477	838	422	416	781	376	405
5-9세	1 911	939	972	1 662	820	842	1 480	740	740
10-14세	4 004	1 951	2 053	3 530	1 712	1 818	3 171	1 536	1 635
15-19세	6 061	3 059	3 002	5 516	2 773	2 743	5 148	2 569	2 579
20-24세	2 149	1 223	926	2 310	1 318	992	2 417	1 397	1 020
25-29세	598	291	307	539	266	273	569	279	290
30-34세	892	569	323	802	500	302	759	464	295
35-39세	1 885	1 251	634	1 666	1 104	562	1 395	921	474
40-44세	3 609	2 260	1 349	3 244	2 012	1 232	2 965	1 850	1 115
45-49세	3 850	2 084	1 766	3 587	1 990	1 597	3 663	2 032	1 631
50-54세	3 781	1 713	2 068	3 799	1 752	2 047	3 731	1 758	1 973
55-59세	2 524	1 228	1 296	2 670	1 218	1 452	2 911	1 290	1 621
60-64세	1 995	1 106	889	2 066	1 104	962	2 089	1 083	1 006
65-69세	2 509	1 591	918	2 311	1 460	851	2 304	1 420	884
70-74세	2 651	1 801	850	2 861	1 912	949	2 833	1 878	955
75-79세	2 078	1 483	595	2 221	1 552	669	2 259	1 588	671
80-84세	1 257	1 006	251	1 284	1 013	271	1 340	1 034	306
85-89세	602	493	109	645	542	103	669	562	107
90-94세	187	158	29	207	169	38	229	190	39
95-99세	47	40	7	53	42	11	68	58	10
100세 이상	7	6	1	8	7	1	5	5	0

자료: 통계청, 국가통계포털(<http://kosis.kr>)

<표 7-40> 저소득층 생활안정 지원 방안

단위: %

구분		생계지원	주거지원	의료지원	교육지원	보육지원	문화지원	일자리 지원	자활지원	기타
2012										
전체		59.4	46.3	42.1	26.5	13.9	10.6	0.1	0.0	0.2
성별	여성	59.5	46.7	42.1	25.9	14.1	10.7	0.1	0.0	0.0
	남성	59.3	46.0	42.2	27.2	13.8	10.5	0.1	0.0	0.3
연령별 (세)	15-19	53.6	47.4	39.1	29.7	14.9	14.0	0.0	0.0	0.3
	20-29	58.2	45.1	39.3	28.7	15.6	12.5	0.0	0.0	0.1
	30-39	57.2	44.8	39.6	28.5	18.0	11.1	0.2	0.0	0.3
	40-49	55.7	47.7	42.5	28.4	14.5	10.0	0.1	0.0	0.3
	50-59	61.1	46.9	43.7	24.9	12.7	9.7	0.2	0.0	0.0
	60-	68.8	46.2	47.0	20.0	8.6	8.0	0.1	0.0	0.1
소득별 (만원)	-100	77.8	46.4	39.8	15.2	8.9	9.9	0.2	0.0	0.0
	100-200	66.4	49.6	41.4	23.3	10.9	7.7	0.0	0.0	0.1
	200-300	58.6	48.2	42.3	25.3	14.2	10.0	0.2	0.0	0.3
	300-400	53.6	46.0	43.1	29.1	14.6	12.4	0.2	0.0	0.2
	400-500	55.7	44.6	43.1	29.6	15.9	10.1	0.0	0.0	0.3
	500-600	56.1	42.5	44.5	27.5	16.5	12.3	0.0	0.0	0.2
	600-	58.7	43.3	37.4	32.2	15.5	12.6	0.0	0.0	0.0
구별	동구	61.1	45.0	45.2	26.0	11.3	10.0	0.1	0.0	0.5
	중구	62.6	44.3	48.8	20.1	12.4	9.3	0.1	0.0	0.1
	서구	58.8	48.2	40.5	27.4	14.0	10.7	0.1	0.0	0.1
	유성구	53.4	43.8	39.4	31.3	18.5	12.9	0.0	0.1	0.3
	대덕구	63.4	49.7	38.0	25.7	12.5	9.4	0.3	0.0	0.1

주: 15세 이상 인구

자료: 대전광역시, 「사회조사」

〈표 7-41〉 사회복지사 자격증 교부자수

단위: 명

연도	계			1급			2급			3급		
	전체	여성	남성	전체	여성	남성	전체	여성	남성	전체	여성	남성
2011	20 883	14 905	5 978	3 969	2 875	1 094	16 818	11 971	4 847	96	59	37
2012	24 149	17 205	6 944	4 379	3 188	1 191	19 674	13 958	5 716	96	59	37

자료: 보건복지부, 「보건복지통계연보」

<표 7-42> 사회보험료 부담에 대한 인식

단위: %

구분		매우 부담됨	약간 부담됨	보통	별로 부담되지 않음	전혀 부담되지 않음
2013						
건강보험	전체	22.0	42.3	30.2	5.0	0.6
	여성	21.7	43.6	28.9	5.5	0.3
	남성	22.2	41.5	30.9	4.6	0.7
국민연금	전체	21.8	38.5	34.2	5.1	0.4
	여성	22.2	38.1	33.9	5.8	-
	남성	21.6	38.8	34.3	4.7	0.6
고용보험	전체	11.0	27.9	43.3	15.1	2.6
	여성	12.4	32.8	38.9	12.8	3.1
	남성	10.1	25.1	46.0	16.5	2.4

주: 19세 이상 인구, 보험료를 납부하는 사람
 자료: 통계청, 「사회조사」

〈표 7-43〉 향후 늘려야 할 공공시설

단위: %

공공시설	전체	성별		주관적 만족감		
		여성	남성	만족	보통	불만족
2013						
국·공립 어린이집	24.2	25.6	22.7	28.9	21.9	19.9
어린이 놀이터	6.8	7.0	6.7	8.5	6.2	5.0
공원, 유원지	25.6	26.3	24.8	30.1	24.7	18.4
보건의료시설	42.4	44.0	40.8	39.2	41.9	50.0
사회복지시설	37.5	39.4	35.5	32.6	37.0	48.3
공영주차시설	31.6	27.8	35.4	31.9	31.7	30.6
문화예술회관	16.1	17.3	14.9	18.3	17.1	9.7
도서관	17.2	17.7	16.7	20.0	16.3	13.9
체육시설 및 경기장	19.4	11.7	27.5	21.8	19.7	14.3
쓰레기 소각장 등	9.4	9.6	9.2	10.2	9.7	7.2
기타	0.5	0.7	0.3	0.5	0.1	1.4

주: 13세 이상 인구, 복수응답
 자료: 통계청, 「사회조사」

<표 7-44> 향후 늘려야 할 복지서비스

단위: %

복지서비스	전체	성별		주관적 만족감		
		여성	남성	만족	보통	불만족
2013						
건강관리 및 건강증진서비스	59.6	56.7	62.5	61.7	58.3	58.2
아동 양육지원 및 돌봄서비스	38.5	42.1	34.8	45.4	35.0	32.6
노인돌봄 종합서비스	42.2	41.8	42.6	41.8	40.6	46.6
취약계층 일자리 지원서비스	42.3	38.9	45.9	38.3	44.6	45.4
임신·출산 지원서비스	19.6	20.9	18.2	21.2	20.5	14.2
장애인(아동)돌봄 및 재활서비스	14.0	13.4	14.6	16.2	13.1	11.5
가사·간병 방문서비스	11.9	13.3	10.5	13.3	9.4	14.9
기타	0.3	0.3	0.4	0.4	0.1	0.7

주: 13세 이상 인구, 복수응답
 자료: 통계청, 「사회조사」

<표 7-45> 한부모가족복지시설 현황

단위: 개소

구분	시설수
2012	
계	6
모부자가족복지시설 (기본생활지원)	1
모자가족복지시설 (자립생활지원)	-
일시지원복지시설	1
미혼모자가족복지시설 (기본생활지원)	3
미혼모자가족복지시설 (미혼모자 공동생활지원)	1
미혼모자가족복지시설 (미혼모 공동생활지원)	-
모부자가족복지시설 (모부자 공동생활지원)	-

자료: 보건복지부, 「보건복지통계연보」

<표 7-46> 학대피해 노인

단위: 명, %

구분	여성		남성		전체	
	명	비율	명	비율	명	비율
2012	74	71.2	30	28.8	104	100.0
2013	82	76.6	25	23.4	107	100.0

자료: 보건복지부, 「노인학대 현황 보고서」

<표 7-47> 노인학대 접수건수

단위: 건, %

구분	여성		남성		전체	
	건	비율	건	비율	건	비율
2012	107	72,3	41	27,7	148	100,0
2013	74	71,2	30	28,8	104	100,0

자료: 보건복지부, 「보건복지통계연보」

<표 7-48> 노인 학대 행위자

단위: 건, %

구분	여성		남성		전체	
	건	비율	건	비율	건	비율
2012	41	35.7	74	64.3	115	100.0
2013	47	36.7	81	63.3	128	100.0

자료: 보건복지부, 「노인학대 현황 보고서」

<표 7-49> 노숙인 생활시설 및 생활인원 현황

단위: 개소, 명

구분		2012년	
시설수		5	
입소자	행정기관의회	76	
	전입	1	
	기타	170	
퇴소자	연고자 인도	3	
	직업자활	15	
	전원(transfer)	9	
	무단퇴소	47	
	사망	18	
	기타	156	
	계	314	
성별	여성	61	
	남성	253	
연말 현재 수용자	상태별	정상인	150
		정신질환	74
		지체장애	10
		시각장애	3
		언어청각	4
		지적장애	35
		기타	38

자료: 보건복지부, 「보건복지통계연보」

8. 정치 및 사회참여

Political and Social Activit

<표 8-1> 유권자 수 및 투표율(1)

단위: 명, %

구분			투표권자수		투표율	
			여성	남성	여성	남성
대통령선거	14대	1992	368 231	357 352	77.9	82.7
	15대	1997	449 635	431 839	77.6	81.0
	16대	2002	509 804	488 701	66.2	69.1
	17대	2007	559 086	539 891	61.0	62.6
	18대	2012	60 703	44 844	77.4	75.9
국회의원선거	14대	1992	357 029	345 887	67.6	70.5
	15대	1996	429 471	411 780	59.9	65.9
	16대	2000	478 450	458 615	49.7	55.6
	17대	2004	523 865	502 416	58.9	
	18대	2008	560 412	540 887	41.9	48.9
	19대	2012	59 164	57 581	50.7	49.3
광역의회의원선거(시의원)		1991	341 852	330 067	67.6	70.5
지방의회의원선거(구의원)		1991	336 214	325 739	49.1	46.8
전국동시지방선거		1995	417 858	401 746	64.9	69.9
		1998	453 184	435 784	42.5	47.6
		2002	504 364	482 816	41.3	43.9
		2006	548 368	529 479	49.4	
		2010	572 849	554 698	52.9	
		2014	610 222	597 750	54.0	

주: 19대 국회의원선거, 18대 대통령 선거는 표본조사 자료임.

자료: 대전광역시, 「내부자료」

중앙선거관리위원회, 「대통령선거총람」

중앙선거관리위원회, 「국회의원선거총람」

중앙선거관리위원회, 선거통계시스템(<http://info.nec.go.kr>)

<표 8-2> 유권자 수 및 투표율(2)

단위: 명, %

구분			합계	19세	20-24	25-29	30-34	35-39	40-49	50-59	60-
18대 대통령 선거											
전체	여성	선거인수	60 703	1075	5042	4782	5975	6228	13307	11937	12357
		투표지수	46 991	840	3634	3313	4319	4850	10456	10036	9543
		투표율	77.4	78.1	72.1	69.3	72.3	77.9	78.6	84.1	77.2
	남성	선거인수	59 093	1285	5655	5117	5917	6158	13365	11724	9872
		투표지수	44 844	990	4112	3192	3828	4355	10010	9723	8634
		투표율	75.9	77.0	72.7	62.4	64.7	70.7	74.9	82.9	87.5
동구	여성	선거인수	10 477	195	854	876	979	816	1833	2178	2746
		투표지수	7 857	150	586	590	704	589	1315	1769	2154
		투표율	75.0	76.9	68.6	67.4	71.9	72.2	71.7	81.2	78.4
	남성	선거인수	10 377	197	965	912	1100	982	1984	2080	2157
		투표지수	7 544	151	672	505	700	651	1354	1635	1876
		투표율	72.7	76.6	69.6	55.4	63.6	66.3	68.2	78.6	87.0
중구	여성	선거인수	8 969	123	639	686	767	710	1528	1945	2571
		투표지수	6 908	93	467	470	503	522	1139	1621	2093
		투표율	77.0	75.6	73.1	68.5	65.6	73.5	74.5	83.3	81.4
	남성	선거인수	8 666	152	759	715	847	797	1558	1772	2066
		투표지수	6 432	108	549	426	517	515	1075	1425	1817
		투표율	74.2	71.1	72.3	59.6	61.0	64.6	69.0	80.4	87.9
서구	여성	선거인수	20 467	411	1849	1566	1884	2128	5076	3999	3554
		투표지수	15 971	326	1371	1083	1325	1638	4124	3402	2702
		투표율	78.0	79.3	74.1	69.2	70.3	77.0	81.2	85.1	76.0
	남성	선거인수	19 731	487	2063	1698	1832	1909	4779	4033	2930
		투표지수	15 080	390	1518	1056	1150	1306	3663	3432	2565
		투표율	76.4	80.1	73.6	62.2	62.8	68.4	76.6	85.1	87.5
유성구	여성	선거인수	11 742	186	909	999	1479	1559	2601	2123	1886
		투표지수	9 301	149	646	724	1153	1321	2108	1832	1368
		투표율	79.2	80.1	71.1	72.5	78.0	84.7	81.0	86.3	72.5
	남성	선거인수	11 328	223	998	1028	1265	1497	2700	2131	1486
		투표지수	9 101	164	750	708	922	1227	2188	1846	1296
		투표율	80.3	73.5	75.2	68.9	72.9	82.0	81.0	86.6	87.2
대덕구	여성	선거인수	9 048	160	791	655	866	1015	2269	1692	1600
		투표지수	6 954	122	564	446	634	780	1770	1412	1226
		투표율	76.9	76.3	71.3	68.1	73.2	76.8	78.0	83.5	76.6
	남성	선거인수	8 991	226	870	764	873	973	2344	1708	1233
		투표지수	6 687	177	623	497	539	656	1730	1385	1080
		투표율	74.4	78.3	71.6	65.1	61.7	67.4	73.8	81.1	87.6

주: 표본조사 데이터

자료: 중앙선거관리위원회, 「대통령선거총람」

<표 8-3> 지방의회의원 입후보자 및 당선자 수

단위: 명

시행 연도		입후보자 수		당선자 수	
		전체	여성	전체	여성
시의회의원	1991	107	2	23	0
	1995	97(6)	4(2)	23(3)	1(1)
	1998	46(6)	2(2)	17(3)	1(1)
	2002	44(11)	1(9)	16(3)	0(3)
	2006	56(9)	1(9)	16(3)	0(3)
	2010	68(12)	8(11)	19(3)	1(3)
	2014	48(10)	7(8)	19(3)	3(3)
구의회의원	1991	195	5	91	1
	1995	259	7	107	2
	1998	184	2	75	1
	2002	177	2	75	1
	2006	184(25)	10(16)	55(8)	4(6)
	2010	124(20)	16(15)	55(8)	8(7)
	2014	119(16)	22(15)	54(9)	11(9)

주: ()안은 비례대표.

자료: 대전광역시 선거관리위원회, 「내부자료」

중앙선거관리위원회, 선거통계시스템(<http://info.nec.go.kr>)

<표 8-4> 광역단체장 및 기초자치단체장 입후보자 및 당선자 수

단위: 명

시행 연도		입후보자 수			당선자 수		
		전체	여성	남성	전체	여성	남성
광역자치단체장(시장)	1995	4	0	4	1	0	1
	1998	3	0	3	1	0	1
	2002	4	0	4	1	0	1
	2006	6	0	6	1	0	1
	2010	4	0	4	1	0	1
	2014	4	0	4	1	0	1
기초자치단체장(구청장)	1995	21	0	21	5	0	5
	1998	15	1	14	5	0	5
	2002	43	1	42	5	0	5
	2006	20	1	19	5	0	5
	2010	20	0	20	5	0	5
	2014	16	1	15	5	0	5

자료: 중앙선거관리위원회, 선거통계시스템(<http://info.nec.go.kr>)

〈표 8-5〉 직급별 행정부 일반직 공무원 수

단위 : 명, %

구분	2005			2010			2011			2012			2013		
	전체	여성	여성 비율	전체	여성	여성 비율	전체	여성	여성 비율	전체	여성	여성 비율	전체	여성	여성 비율
고위 공무원	2	0	0.0
1급
2급	4	0	0.0	2	0	0.0	2	0	0.0	2	0	0.0	2	0	0.0
3급	14	0	0.0	14	0	0.0	12	0	0.0	16	0	0.0	13	1	7.7
4급	87	3	3.4	100	3	3	92	3	3.3	92	4	4.3	89	4	4.5
5급	402	19	4.7	466	53	11.4	457	54	11.8	455	60	13.2	465	69	14.8
6급	959	143	14.9	1 178	218	18.5	1 196	251	20.9	1 294	308	23.8	1 466	371	25.3
7급	1 600	571	35.7	1 379	732	53.1	1 580	734	46.5	1 618	468	28.9	1 994	889	44.6
8급	718	352	49.0	1 014	398	39.3	746	358	47.9	782	400	51.2	1 108	488	44.0
9급	450	222	49.3	324	129	39.8	215	123	57.2	249	147	59.0	443	216	48.8
연구관 /지도관	-	-	-	19	4	21.1	20	4	20.0	21	4	19.0	21	5	23.8
연구사 /지도사	-	-	-	101	39	38.6	96	44	45.8	101	48	47.5	100	43	43.0

자료: 대전광역시, 「인사통계」

<표 8-6> 기획·예산·인사·감인사부서·실국주무과 여성공무원 비율

단위: 명, %

부서	정원	현원				
		전체	여성	남성	여성비율	
2013						
대전광역시		107	106	27	79	25.5
	기획담당관실	37	37	11	26	29.7
	예산담당관실	26	26	7	19	26.9
	인사계	9	9	3	6	33.3
	감사관실	35	34	6	28	17.6
동구		21	21	7	14	33.3
	기획계	6	6	0	6	0.0
	예산계	5	5	3	2	60.0
	인사계	5	5	2	3	40.0
	감사계	5	5	2	3	40.0
중구		22	22	8	14	36.4
	기획계	5	5	2	3	40.0
	예산계	5	5	1	4	20.0
	인사계	5	5	3	2	60.0
	감사계	7	7	2	5	28.6
서구		28	28	8	20	28.6
	기획계	7	7	3	4	42.9
	예산계	4	4	1	3	25.0
	인사계	6	6	2	4	33.3
	감사계	9	9	1	8	11.1
유성구		18	19	7	12	36.8
	기획계	6	6	3	3	50.0
	예산계	4	4	1	3	25.0
	인사계	4	4	2	2	50.0
	감사계	4	5	1	4	20.0
대덕구		23	23	8	15	34.8
	기획계	6	6	3	3	50.0
	예산계	6	6	3	3	50.0
	인사계	4	4	1	3	25.0
	감사계	7	7	1	6	14.3

자료: 대전광역시, 「내부자료」

<표 8-7> 관리직 여성공무원 임용률

단위: 명, %

구분	5급 이상			6급 이상			6급		
	전체	여성	비율	전체	여성	비율	전체	여성	비율
2013년 전체	615	81	13.2	2 116	461	21.8	1 501	380	25.3
고위공무원	2			2					
일반직1급									
일반직2급	2			2					
일반직3급	13	1	7.7	13	1	7.7			
일반직4급	89	4	4.5	89	4	4.5			
일반직5급	465	69	14.8	465	69	14.8			
일반직6급				1 466	371	25.3	1 466	371	25.3
연구관	18	4	22.2	18	4	22.2			
지도관	3	1	33.3	3	1	33.3			
전문경력관 기군	3			3					
전담직위1급									
전담직위2급									
전담직위3급									
전담직위4급									
전담직위5급	2			2					
전담직위6급				7	3	42.9	7	3	42.9
개방형1호									
개방형2호									
개방형3호									
개방형4호	1			1					
개방형5호									
개방형6호									
일반임기제1급									
일반임기제2급									
일반임기제3급									
일반임기제4급	3			3					
일반임기제5급	5	1	20.0	5	1	20.0			
일반임기제6급				28	6	21.4	28	6	21.4
일반임기제 연구관									
일반임기제 지도관									
별정직 1급상당	1			1					
별정직 2급상당									
별정직 3급상당									
별정직 4급상당	2			2					
별정직 5급상당	6	1	16.7	6	1	16.7			

자료: 대전광역시, 「인사통계」

<표 8-8> 계층의식(1)

단위: %

구분		상		중		하	
		상	하	상	하	상	하
2009 ¹⁾							
전체		0.5	1.8	23.7	37.2	20.8	15.9
성별	여성	0.4	1.3	23.7	36.7	21.4	16.5
	남성	0.6	2.4	23.7	37.7	20.3	15.3
교육정도	초졸이하	0.3	1.1	6.9	24.1	25.6	42.0
	중졸	0.9	1.8	20.6	30.7	25.3	20.7
	고졸	0.3	0.5	22.0	37.2	24.3	15.8
	대졸이상	0.5	3.4	32.3	44.2	14.0	5.5
연령 (세)	15-19	1.5	3.6	31.3	38.7	14.7	10.2
	20-29	0.3	0.4	20.0	39.4	22.9	17.1
	30-39	0.2	1.9	23.2	45.1	18.9	10.6
	40-49	0.7	2.5	27.0	36.1	22.0	11.7
	50-59	0.7	3.0	24.7	36.1	20.0	15.6
	60-	-	0.3	19.2	25.0	23.9	31.6
2011 ²⁾							
전체		0.8	1.3	21.3	38.6	22.6	15.3
여성		0.3	1.3	22.7	38.7	22.8	14.3
남성		1.3	1.4	19.9	38.6	22.4	16.4

주: 1) 15세 이상 인구

2) 13세 이상 인구

자료: 통계청, 「사회조사」

<표 8-9> 계층의식(2)

단위: %

구분		상		중		하	
		상	하	상	하	상	하
2012							
전체		0.3	3.3	21.5	51.3	18.0	5.5
성별	여성	0.3	3.4	20.4	51.4	18.5	6.0
	남성	0.4	3.3	22.6	51.3	17.6	4.9
연령별 (세)	15-19	0.5	4.6	28.9	51.2	11.7	3.1
	20-29	0.4	2.6	19.7	52.1	20.0	5.2
	30-39	0.3	3.5	21.7	57.1	15.0	2.3
	40-49	0.4	3.8	26.3	53.0	13.1	3.4
	50-59	0.4	3.6	22.9	52.8	17.0	3.3
	60-	0.1	2.2	11.7	42.2	29.3	14.5
소득별 (만원)	-100	0.0	0.7	7.8	23.2	39.3	28.9
	100-200	0.0	0.6	4.0	44.7	36.5	14.1
	200-300	0.0	1.0	11.0	61.2	23.2	3.7
	300-400	0.1	1.9	19.6	65.9	12.0	0.4
	400-500	0.4	4.7	35.1	52.4	6.7	0.6
	500-600	0.5	7.9	46.8	39.9	4.3	0.6
	600-	2.8	15.3	50.4	28.9	2.3	0.2
구별	동구	0.1	1.5	17.3	53.2	20.7	7.2
	중구	0.0	2.9	23.0	53.5	16.9	3.8
	서구	0.2	3.7	20.6	52.3	17.8	5.5
	유성구	1.1	5.3	29.4	44.5	15.9	3.8
	대덕구	0.3	2.4	15.9	54.0	19.6	7.7

주: 15세 이상 인구
 자료: 대전광역시, 「사회조사」

<표 8-10> 계층의식(3)

단위: %

구분	상		중		하	
	상	하	상	하	상	하
2013						
전체	0.4	1.6	20.8	40.4	21.9	14.8
여성	0.5	1.2	21.6	40.2	22.1	14.3
남성	0.3	2.0	20.1	40.6	21.7	15.3

주: 13세 이상 인구
 자료: 통계청, 「사회조사」

<표 8-11> 계층의식(4)

단위: %, n=11,012

구분		상			중			하		
		상상	상하	중상	중하	하상	하하			
2013										
전체		2.9	0.1	2.8	72.1	20.8	51.3	25.0	21.3	3.7
성별	여성	2.6	0.2	2.3	70.2	19.4	50.8	27.2	23.3	3.9
	남성	3.2	0.1	3.2	74.1	22.3	51.8	22.6	19.1	3.5
연령별 (세)	15-19	3.8	0.0	3.8	74.7	18.2	56.4	21.5	19.9	1.6
	20-29	2.1	0.0	2.1	75.2	19.2	56.1	22.6	20.0	2.7
	30-39	2.3	0.1	2.2	78.0	23.3	54.7	19.7	17.4	2.3
	40-49	4.1	0.3	3.7	76.9	24.3	52.5	19.1	16.9	2.1
	50-59	2.9	0.1	2.8	76.5	23.6	52.9	20.6	18.1	2.5
	60-	2.4	0.2	2.2	56.9	15.4	41.5	40.7	32.0	8.7
학력별	초졸이하	1.3	0.9	0.5	38.9	5.4	33.5	59.7	42.1	17.6
	중졸	0.6	0.0	0.6	62.2	13.2	49.0	37.2	32.3	4.9
	고졸	2.5	0.1	2.4	73.5	17.8	55.7	23.9	20.7	3.2
	대졸이상	3.9	0.1	3.9	79.4	27.5	51.9	16.7	15.5	1.2
구별	동구	1.7	0.4	1.3	70.3	16.0	54.3	28.0	22.8	5.2
	중구	6.9	0.0	6.9	70.8	18.4	52.4	22.3	17.8	4.5
	서구	2.8	0.2	2.6	74.4	24.4	50.1	22.7	19.2	3.5
	유성구	1.6	0.1	1.5	83.1	33.9	49.3	15.3	14.7	0.5
	대덕구	0.2	0.0	0.2	60.0	9.1	51.0	39.7	34.9	4.8
직업별	전문관리	4.5	0.0	4.5	85.2	47.1	38.1	10.3	8.5	1.8
	사무	4.3	0.1	4.2	81.9	28.8	53.1	13.8	13.0	0.7
	서비스판매	2.6	0.3	2.3	72.1	16.3	55.8	25.4	23.3	2.0
	농어업	0.0	0.0	0.0	78.4	10.8	67.6	21.6	21.6	0.0
	기능노무	1.8	0.4	1.4	69.0	14.8	54.1	29.2	24.7	4.6
	학생	3.6	0.1	3.5	75.6	19.7	55.9	20.8	19.0	1.8
	주부	2.6	0.1	2.6	73.1	22.2	51.0	24.2	20.9	3.4
	무직/기타	2.0	0.1	1.8	53.7	13.1	40.6	44.4	32.2	12.2
소득별 (만원)	-100	0.8	0.1	0.7	44.0	9.4	34.6	55.2	37.9	17.4
	100-199	2.1	0.2	1.9	61.8	13.9	48.0	36.1	31.2	4.9
	200-299	2.0	0.1	1.9	79.0	20.2	58.9	19.0	16.4	2.5
	300-399	6.1	0.0	6.1	81.1	27.8	53.3	12.8	12.3	0.5
	400-499	4.5	0.1	4.4	84.6	34.1	50.5	10.9	10.5	0.3
	500-599	3.6	0.0	3.6	88.1	32.5	55.6	8.3	8.3	0.0
	600-	6.7	0.7	6.0	85.0	53.9	31.1	8.3	6.5	1.9

자료: 대전광역시, 「사회조사」

〈표 8-12〉 사회계층의 이동가능성에 대한 태도: 본인세대 계층이동(1)

단위: %

구분		매우 높다	비교적 높다	비교적 낮다	매우 낮다	모르겠다
2011						
전체		4.5	31.8	38.0	13.0	12.7
성별	여성	3.2	32.6	37.7	11.3	15.2
	남성	5.8	31.0	38.4	14.7	10.1
연령 (세)	13-19	13.6	48.9	21.3	5.6	10.5
	20-29	4.2	34.1	37.7	12.4	11.6
	30-39	2.3	24.7	45.9	15.6	11.5
	40-49	3.4	32.7	43.7	14.0	6.2
	50-59	2.3	28.4	38.4	16.2	14.8
	60-	4.1	27.2	33.9	11.6	23.2
	65-	4.2	28.5	29.0	11.3	27.0
교육정도	초졸이하	6.1	26.3	28.4	12.7	26.5
	중졸	7.3	36.6	27.9	12.7	15.5
	고졸	4.1	31.5	37.9	14.9	11.5
	대졸이상	3.1	32.5	45.8	11.6	7.1

주: 13세 이상 인구
 자료: 통계청, 「사회조사」

<표 8-13> 사회계층의 이동가능성에 대한 태도: 본인세대 계층이동(2)

단위: %

구분		매우 높다	비교적 높다	비교적 낮다	매우 낮다	모르겠다
2013						
전체		2.9	32.5	38.1	13.0	13.5
성별	여성	3.0	31.9	37.4	12.2	15.6
	남성	2.9	33.1	38.8	13.9	11.3
연령 (세)	13-19	8.3	48.4	24.6	4.6	14.1
	20-29	2.9	34.3	35.4	11.8	15.6
	30-39	2.8	29.8	47.4	11.8	8.2
	40-49	2.1	25.8	44.5	18.9	8.7
	50-59	1.8	30.8	42.4	15.4	9.7
	60-	1.6	32.5	27.5	12.0	26.5
	65-	2.3	31.9	25.2	9.5	31.1
교육정도	초졸이하	4.7	33.5	23.5	9.8	28.5
	중졸	4.6	35.6	30.6	11.7	17.5
	고졸	3.0	25.8	43.6	15.9	11.6
	대졸이상	1.7	37.3	40.4	11.9	8.8

주: 13세 이상 인구
 자료: 통계청, 「사회조사」

<표 8-14> 사회계층의 이동가능성에 대한 태도: 다음세대 계층이동(1)

단위: %

구분		매우 높다	비교적 높다	비교적 낮다	매우 낮다	모르겠다
2011						
전체		4.8	36.4	33.3	10.4	15.1
성별	여성	4.8	36.7	33.4	8.6	16.5
	남성	4.8	36.0	33.2	12.3	13.7
연령 (세)	19-29	8.2	36.1	31.3	10.5	13.9
	30-39	2.3	36.7	34.6	11.1	15.3
	40-49	5.0	39.8	33.8	11.2	10.2
	50-59	3.6	36.3	36.9	8.8	14.4
	60-	4.8	32.0	29.5	10.1	23.5
	65-	5.8	29.5	27.7	10.5	26.5
교육정도	초졸이하	3.6	27.1	27.9	10.5	30.8
	중졸	4.1	35.5	28.0	10.7	21.7
	고졸	5.9	37.2	31.3	12.0	13.7
	대졸이상	4.4	38.6	37.8	8.9	10.3

주: 19세 이상 인구
 자료: 통계청, 「사회조사」

<표 8-15> 사회계층의 이동가능성에 대한 태도: 다음세대 계층이동(2)

단위: %

구분		매우 높다	비교적 높다	비교적 낮다	매우 낮다	모르겠다
2013						
전체		5.0	37.1	30.6	10.1	17.1
성별	여성	5.5	36.2	29.8	10.0	18.6
	남성	4.6	38.0	31.5	10.2	15.7
연령 (세)	19-29	5.3	35.0	24.3	12.5	22.9
	30-39	4.7	41.9	35.1	8.3	9.9
	40-49	3.9	33.3	36.2	12.9	13.6
	50-59	7.5	36.0	36.0	8.1	12.4
	60-	4.0	39.7	20.4	8.0	27.9
	65-	2.6	39.2	19.0	6.6	32.5
교육정도	초졸이하	2.9	32.9	20.7	8.9	34.7
	중졸	7.3	35.6	24.6	9.9	22.6
	고졸	5.7	34.0	33.2	10.9	16.2
	대졸이상	4.6	41.3	31.8	9.7	12.7

주: 19세 이상 인구
 자료: 통계청, 「사회조사」

<표 8-16> 연대감: 나의 노력에 따른 사회·경제적 지위의 상관정도

단위: %, 점, n=11,012

구분		그렇다			보통	그렇지 않다			5점 평균
		매우 그렇다	약간 그렇다	보통		별로 그렇지 않다	전혀 그렇지 않다		
2013									
	전체	56.0	10.9	45.2	35.9	8.1	6.4	1.7	3.57
성별	여성	54.0	9.2	44.7	37.0	9.1	7.1	2.0	3.52
	남성	58.2	12.6	45.6	34.8	7.0	5.6	1.4	3.62
연령별 (세)	15-19	64.2	13.5	50.7	32.0	3.8	3.2	0.6	3.73
	20-29	61.1	11.1	50.0	32.1	6.8	5.9	0.9	3.64
	30-39	55.8	9.5	46.3	37.0	7.2	6.3	0.9	3.57
	40-49	57.7	11.2	46.5	34.6	7.7	6.5	1.2	3.60
	50-59	56.1	12.5	43.7	36.0	7.9	6.5	1.3	3.59
	60-	48.1	9.0	39.2	40.3	11.6	7.6	4.0	3.42
학력별	초졸이하	39.7	5.2	34.4	43.5	16.8	11.2	5.6	3.22
	중졸	49.5	9.3	40.2	42.6	7.9	5.8	2.1	3.49
	고졸	55.4	11.1	44.4	37.0	7.6	5.8	1.8	3.57
	대졸이상	60.9	12.1	48.8	32.3	6.8	5.9	0.9	3.65
구별	동구	53.5	6.4	47.1	40.3	6.2	5.2	0.9	3.53
	중구	54.5	12.2	42.3	39.1	6.4	5.6	0.8	3.59
	서구	55.6	11.1	44.4	33.4	11.0	7.2	3.8	3.52
	유성구	56.8	8.1	48.8	33.8	9.4	9.1	0.3	3.55
	대덕구	60.7	16.3	44.4	33.2	6.1	4.2	1.9	3.69
직업별	전문관리	65.1	18.1	47.0	26.7	8.3	7.2	1.1	3.74
	사무	61.0	12.4	48.6	33.5	5.5	4.9	0.6	3.67
	서비스판매	58.0	11.9	46.2	35.4	6.6	5.5	1.1	3.62
	농어업	45.1	10.9	34.2	49.7	5.2	5.2	0.0	3.51
	기능노무	53.0	10.5	42.5	37.9	9.1	7.8	1.2	3.53
	학생	62.3	12.1	50.2	32.5	5.2	4.3	0.8	3.68
	주부	51.8	7.8	44.0	39.1	9.1	7.1	2.0	3.49
	무직/기타	46.8	8.8	38.0	39.4	13.8	8.9	4.9	3.37
소득별 (만원)	-100	46.4	7.4	39.0	41.3	12.2	8.3	3.9	3.38
	100-199	48.8	8.3	40.5	41.7	9.5	7.5	2.0	3.46
	200-299	53.9	9.3	44.6	37.8	8.3	7.3	1.0	3.54
	300-399	62.1	13.0	49.1	33.0	4.8	4.0	0.8	3.69
	400-499	66.1	18.6	47.5	29.0	4.9	4.2	0.7	3.79
	500-599	68.8	23.7	45.2	26.5	4.7	3.8	0.9	3.87
	600-	70.2	22.5	47.7	23.9	5.9	5.8	0.2	3.87

자료: 대전광역시, 「사회조사」

<표 8-17> 연대감: 자녀의 노력에 따른 사회·경제적 지위의 상관정도

단위: %, 점, n=11,012

구분		그렇다			보통	그렇지 않다			5점 평균
		매우 그렇다	약간 그렇다	그렇지 않다		별로 그렇지 않다	전혀 그렇지 않다		
2013									
	전체	66.5	17.4	49.2	29.3	4.1	3.7	0.5	3.79
성별	여성	65.5	16.1	49.4	30.2	4.3	3.9	0.4	3.77
	남성	67.7	18.8	48.9	28.4	3.9	3.5	0.5	3.82
연령별 (세)	15-19	66.5	18.3	48.3	29.9	3.5	3.1	0.5	3.81
	20-29	65.4	16.4	49.0	29.6	5.0	4.4	0.7	3.76
	30-39	67.2	16.2	51.0	29.2	3.6	3.1	0.4	3.79
	40-49	71.2	19.9	51.3	25.1	3.8	3.2	0.5	3.87
	50-59	69.4	20.3	49.1	26.4	4.2	3.9	0.3	3.85
	60-	59.9	13.6	46.3	35.7	4.4	4.0	0.3	3.69
학력별	초졸이하	52.3	7.8	44.6	41.5	6.1	5.4	0.7	3.53
	중졸	62.9	15.7	47.3	32.9	4.2	3.7	0.5	3.74
	고졸	65.8	16.9	48.8	30.2	4.0	3.6	0.4	3.78
	대졸이상	70.5	19.9	50.7	25.7	3.8	3.4	0.4	3.86
구별	동구	60.8	9.4	51.4	37.0	2.2	2.1	0.1	3.68
	중구	64.3	14.4	49.9	30.8	4.9	4.4	0.5	3.73
	서구	68.7	20.6	48.1	26.4	5.0	4.1	0.8	3.84
	유성구	68.1	16.1	51.9	26.7	5.2	4.8	0.4	3.79
	대덕구	70.4	25.8	44.6	27.0	2.6	2.4	0.2	3.93
직업별	전문관리	76.6	27.0	49.6	18.4	5.1	4.0	1.1	3.97
	사무	70.2	17.9	52.3	25.9	3.9	3.6	0.3	3.84
	서비스판매	69.5	20.1	49.4	27.3	3.1	2.9	0.2	3.86
	농어업	50.2	11.1	39.1	46.4	3.4	3.4	0.0	3.58
	기능노무	60.1	15.0	45.1	33.7	6.2	5.2	1.0	3.68
	학생	65.8	17.1	48.7	30.8	3.4	3.1	0.3	3.79
	주부	66.6	15.9	50.7	29.6	3.8	3.6	0.2	3.79
	무직/기타	60.9	14.0	46.9	33.8	5.3	4.3	0.9	3.69
소득별 (만원)	-100	56.2	10.5	45.7	39.8	4.0	3.5	0.5	3.62
	100-199	58.3	11.6	46.7	36.6	5.1	4.3	0.8	3.64
	200-299	66.0	14.5	51.4	29.5	4.5	4.4	0.2	3.76
	300-399	73.1	21.8	51.4	23.1	3.8	3.4	0.3	3.91
	400-499	76.9	29.3	47.6	20.4	2.6	2.4	0.3	4.03
	500-599	83.9	40.2	43.6	13.9	2.3	2.0	0.3	4.21
	600-	77.7	30.8	46.9	20.2	2.1	1.8	0.3	4.06

자료: 대전광역시, 「사회조사」

<표 8-18> 일반인에 대한 신뢰

단위: %, 점, n=11,012

구분		기대 한다	기대		보통	기대하지 않는다	별로 기대하지 않음	전혀 기대하지 않음	5점평균
			매우 기대	약간 기대					
2013									
전체		8.0	1.3	6.6	9.3	82.7	40.7	42.0	1.85
성별	여성	7.6	1.2	6.4	9.7	82.7	40.7	42.0	1.84
	남성	8.4	1.5	6.9	8.9	82.7	40.8	42.0	1.85
연령별 (세)	15-19	10.3	2.7	7.6	9.0	80.7	39.6	41.1	1.91
	20-29	9.2	1.4	7.8	9.2	81.6	43.3	38.3	1.91
	30-39	7.4	0.9	6.5	8.7	83.9	40.7	43.2	1.81
	40-49	7.6	1.3	6.3	10.2	82.2	39.7	42.5	1.84
	50-59	8.4	1.2	7.2	9.2	82.4	42.0	40.4	1.87
	60-	6.7	1.3	5.4	9.2	84.1	39.3	44.9	1.79
학력별	초졸이하	6.4	1.2	5.1	8.3	85.4	39.5	45.9	1.76
	중졸	6.9	2.0	4.9	9.1	84.0	42.7	41.3	1.84
	고졸	7.0	1.2	5.8	8.7	84.3	40.3	44.0	1.80
	대졸이상	9.2	1.3	7.9	10.0	80.7	40.8	39.9	1.90
구별	동구	11.5	2.9	8.5	7.7	80.8	43.0	37.8	1.96
	중구	5.8	0.7	5.1	7.1	87.1	39.7	47.4	1.72
	서구	9.2	1.1	8.1	12.7	78.1	40.5	37.6	1.95
	유성구	9.6	1.1	8.5	11.3	79.0	44.0	35.1	1.97
	대덕구	3.4	1.1	2.3	6.3	90.3	36.7	53.7	1.61
직업별	전문관리	12.5	2.1	10.4	8.4	79.1	44.9	34.1	2.01
	사무	8.9	1.7	7.2	9.2	82.0	40.4	41.6	1.87
	서비스판매	6.8	1.1	5.7	9.8	83.5	41.0	42.4	1.82
	농어업	8.7	1.2	7.5	14.7	76.6	50.8	25.8	2.07
	기능노무	6.7	1.0	5.8	10.2	83.1	37.9	45.2	1.79
	학생	10.2	2.4	7.8	8.4	81.5	42.8	38.7	1.92
	주부	7.9	0.8	7.1	9.8	82.3	41.7	40.5	1.86
무직/기타	5.7	1.0	4.7	8.6	85.7	37.0	48.7	1.72	
소득별 (만원)	-100	4.3	0.8	3.6	9.1	86.5	44.6	41.9	1.77
	100-199	6.1	1.4	4.7	8.0	85.8	37.7	48.1	1.74
	200-299	7.6	1.1	6.5	10.0	82.4	39.8	42.6	1.84
	300-399	10.0	1.8	8.1	9.6	80.5	34.7	45.8	1.86
	400-499	8.7	1.6	7.1	7.9	83.4	46.8	36.6	1.90
	500-599	6.1	1.4	4.7	8.3	85.7	42.3	43.3	1.78
	600-	8.8	1.2	7.7	10.1	81.1	44.9	36.2	1.93

자료: 대전광역시, 「사회조사」

〈표 8-19〉 사회적 관계망

단위: %, 명

구분		몸이 아파 집안일을 부탁할 경우 도움을 받을 수 있는 사람			갑자기 많은 돈을 빌릴 일이 생길 경우 도움을 받을 수 있는 사람			낙심하거나 우울해서 이야기 상대가 필요한 경우 도움을 받을 수 있는 사람		
		있음	없음	인원 (평균)	있음	없음	인원 (평균)	있음	없음	인원 (평균)
2013										
전체 Total		83.4	16.6	2.2	51.6	48.4	2.5	86.3	13.7	3.2
성별	여성	82.1	17.9	2.1	49.9	50.1	2.4	86.8	13.2	3.2
	남성	84.8	15.2	2.3	53.4	46.6	2.5	85.8	14.2	3.3
연령	13-18세	.	.	.	61.4	38.6	3.9	94.5	5.5	4.5
	19-29세	89.1	10.9	2.5	59.6	40.4	2.5	91.7	8.3	3.8
	30-39세	87.0	13.0	2.0	62.8	37.2	2.0	91.1	8.9	2.9
	40-49세	79.4	20.6	2.1	48.8	51.2	2.3	84.8	15.2	2.8
	50-59세	83.5	16.5	2.6	47.9	52.1	2.4	84.3	15.7	3.1
	60세 이상	77.6	22.4	1.9	31.1	68.9	2.2	73.3	26.7	2.4
	65세 이상	74.7	25.3	2.0	28.1	71.9	2.3	69.4	30.6	2.4
교육정도	초졸 이하	72.6	27.4	2.1	35.8	64.2	3.6	72.2	27.8	3.4
	중졸	77.5	22.5	1.8	43.5	56.5	2.9	85.0	15.0	3.4
	고졸	82.4	17.6	2.3	48.7	51.3	2.4	87.1	12.9	3.1
	대졸 이상	88.1	11.9	2.2	62.5	37.5	2.2	90.6	9.4	3.2

자료: 통계청, 「사회조사」

<표 8-20> 타인과의 소통: 경조사가 있을 때

단위: %

구분		친척 /친지	학교동창 /선후배	직장동료	이웃사람	사이버 친구	기타	없다
2012								
전체		71.1	14.0	5.0	4.1	0.4	3.2	2.3
성별	여성	71.9	13.5	4.2	4.6	0.2	3.1	2.4
	남성	70.2	14.5	5.7	3.7	0.5	3.3	2.1
연령별 (세)	15-19	64.6	20.4	2.4	2.8	1.0	2.7	6.0
	20-29	62.9	22.1	3.5	2.8	0.7	4.5	3.6
	30-39	71.9	13.9	7.7	3.2	0.2	2.1	1.0
	40-49	71.1	13.4	7.3	5.2	0.2	1.9	0.7
	50-59	75.6	11.1	5.3	4.5	0.2	2.4	1.1
	60-	77.8	6.1	2.2	5.5	0.0	5.4	3.0
소득별	-100	70.9	13.1	0.5	3.7	0.0	6.0	5.8
	100-200	74.4	10.4	3.4	3.8	0.1	5.3	2.6
	200-300	70.8	14.6	5.6	4.1	0.2	3.0	1.7
	300-400	70.5	14.0	5.9	5.2	0.5	2.6	1.3
	400-500	68.6	16.8	5.6	4.1	0.6	2.6	1.6
	500-600	71.1	15.9	3.7	3.4	1.0	1.9	3.0
	600-	73.3	12.2	8.0	2.6	0.0	1.1	2.8
구별	동구	69.2	14.4	3.5	4.3	0.9	4.8	2.9
	중구	73.6	12.4	4.6	5.3	0.1	2.7	1.2
	서구	70.1	16.9	4.6	3.7	0.2	3.1	1.4
	유성구	71.1	13.0	6.6	2.3	0.3	2.7	3.9
	대덕구	72.8	10.0	5.7	6.2	0.4	2.8	2.2

주: 15세 이상 인구

자료: 대전광역시, 「사회조사」

<표 8-21> 타인과의 소통: 급한 환자가 생겼을 때

단위: %

구분		친척 /친지	학교동창 /선후배	직장동료	이웃사람	사이버 친구	기타	없다
2012								
전체		62.3	15.2	9.2	5.2	0.4	5.2	2.6
성별	여성	63.1	15.2	9.8	3.9	0.3	5.0	2.7
	남성	61.5	15.1	8.5	6.6	0.5	5.3	2.5
연령별 (세)	15-19	63.9	18.0	6.1	2.5	0.9	3.9	4.6
	20-29	56.5	23.3	6.5	5.7	0.5	4.9	2.7
	30-39	63.6	16.0	7.1	7.1	0.5	4.0	1.7
	40-49	63.1	16.0	8.2	6.6	0.4	4.3	1.4
	50-59	62.0	12.7	12.4	4.9	0.2	5.6	2.2
	60-	65.0	6.5	13.4	3.3	0.0	7.8	4.0
소득별	-100	57.1	14.8	13.4	1.9	0.0	6.2	6.6
	100-200	61.5	10.4	13.2	3.7	0.2	6.1	4.9
	200-300	59.5	14.0	10.5	6.4	0.5	7.1	2.0
	300-400	62.1	16.8	8.4	5.7	0.6	5.5	1.0
	400-500	63.5	18.9	6.4	5.4	0.5	3.9	1.4
	500-600	70.4	14.1	5.8	4.6	0.5	2.1	2.5
	600-	67.3	15.4	4.6	7.2	0.0	1.8	3.7
구별	동구	53.1	15.7	14.5	5.0	0.6	8.7	2.4
	중구	64.5	13.6	9.7	4.8	0.5	4.7	2.2
	서구	61.5	18.2	8.2	4.7	0.2	4.8	2.4
	유성구	67.9	14.7	4.3	5.5	0.3	3.7	3.6
	대덕구	65.3	9.9	10.8	6.8	0.6	4.3	2.4

주: 15세 이상 인구

자료: 대전광역시, 「사회조사」

〈표 8-22〉 타인과의 소통: 급히 돈이 필요할 때

단위: %

구분		친척 /친지	학교동창 /선후배	직장동료	이웃사람	사이버 친구	기타	없다
2012								
전체		50.3	23.2	8.5	6.5	0.7	6.6	4.1
성별	여성	51.5	22.1	7.3	7.8	0.7	6.4	4.1
	남성	49.0	24.4	9.8	5.2	0.7	6.9	4.1
연령별 (세)	15-19	54.1	24.1	3.3	4.7	2.0	5.1	6.8
	20-29	45.2	32.4	9.0	3.3	0.9	6.1	3.2
	30-39	49.3	24.6	10.9	4.8	0.7	6.5	3.3
	40-49	47.2	24.8	12.7	6.3	0.8	6.0	2.2
	50-59	50.8	21.3	8.4	8.7	0.5	7.4	2.9
	60-	56.9	12.8	4.2	10.5	0.0	8.3	7.3
소득별	-100	55.0	20.9	3.9	5.8	0.1	6.4	7.8
	100-200	51.0	19.6	7.1	7.3	0.4	8.0	6.7
	200-300	46.9	22.9	9.6	8.3	1.1	7.4	3.7
	300-400	49.6	24.2	9.0	7.0	0.7	7.5	1.9
	400-500	48.6	27.3	9.5	5.9	0.9	5.1	2.7
	500-600	53.7	22.5	10.1	3.7	1.1	4.7	4.2
	600-	55.5	22.7	7.9	3.5	0.1	4.3	6.0
구별	동구	43.5	22.6	8.4	8.3	0.9	12.3	4.1
	중구	50.9	24.1	8.5	8.2	1.0	4.6	2.7
	서구	55.8	23.0	7.3	4.3	0.3	5.5	3.8
	유성구	51.6	24.8	10.2	3.6	0.6	4.2	5.0
	대덕구	43.6	21.5	9.2	11.5	1.4	7.9	5.0

주: 15세 이상 인구

자료: 대전광역시, 「사회조사」

<표 8-23> 타인과의 소통: 도움이 필요할 때

단위: %

구분		친척 /친지	학교동창 /선후배	직장동료	이웃사람	사이버 친구	기타	없다
2012								
전체		26.7	24.2	17.6	6.1	1.0	5.0	19.3
성별	여성	28.2	21.8	15.3	7.3	1.1	4.9	21.4
	남성	25.1	26.7	20.1	4.9	0.9	5.0	17.2
연령별 (세)	15-19	25.8	28.4	6.1	3.8	3.1	5.0	27.9
	20-29	20.9	32.9	16.7	4.9	1.3	3.7	19.5
	30-39	26.0	25.8	24.5	4.7	1.0	3.9	14.0
	40-49	25.1	23.6	25.9	6.6	1.1	4.5	13.2
	50-59	29.7	23.1	18.2	7.3	0.3	6.2	15.3
	60-	32.5	13.9	8.8	8.4	0.1	6.5	29.8
소득별	-100	25.8	26.7	6.4	3.8	0.1	4.5	32.8
	100-200	28.3	20.3	12.2	7.9	0.5	5.6	25.3
	200-300	25.5	23.0	19.8	8.4	1.5	5.7	16.3
	300-400	26.8	23.6	19.0	5.9	1.2	6.0	17.6
	400-500	26.6	24.8	19.9	5.9	1.3	3.9	17.5
	500-600	26.4	29.1	21.0	3.4	1.0	3.8	15.3
	600-	28.2	28.9	22.0	2.8	0.4	2.5	15.1
구별	동구	20.5	19.3	13.1	7.1	0.9	8.1	30.9
	중구	27.8	26.3	23.2	5.6	1.4	4.4	11.2
	서구	29.1	23.4	16.9	3.3	0.7	4.5	22.0
	유성구	27.2	29.1	20.3	4.6	0.9	3.9	14.1
	대덕구	27.0	22.9	14.7	14.2	1.7	4.3	15.2

주: 15세 이상 인구

자료: 대전광역시, 「사회조사」

〈표 8-24〉 타인과의 소통: 개인적인 심각한 고민이나 문제 상담

단위: %

구분		친척 /친지	학교동창 /선후배	직장동료	이웃사람	사이버 친구	기타	없다
2012								
전체		39.0	26.9	10.5	9.0	2.0	6.7	6.0
성별	여성	36.8	28.6	8.9	11.3	2.0	6.6	5.9
	남성	41.2	25.1	12.1	6.6	1.9	6.9	6.1
연령별 (세)	15-19	55.7	23.6	3.3	3.3	5.7	5.0	3.5
	20-29	52.6	18.9	10.8	4.1	3.1	6.6	3.9
	30-39	44.5	23.9	13.2	6.8	1.5	6.5	3.8
	40-49	38.3	27.6	15.4	9.0	1.3	5.9	2.5
	50-59	33.0	27.6	11.8	13.1	0.7	7.5	6.4
	60-	17.8	37.6	4.8	15.1	1.1	8.5	15.2
소득별	-100	35.9	26.2	2.2	11.1	0.9	8.0	15.7
	100-200	30.0	26.6	10.0	12.5	1.8	6.8	12.4
	200-300	36.0	24.5	12.1	10.4	2.7	7.9	6.5
	300-400	41.3	27.8	10.6	8.5	1.8	7.4	2.5
	400-500	43.2	27.8	11.1	7.0	2.9	5.4	2.6
	500-600	42.3	29.5	11.5	6.6	1.1	5.2	3.8
	600-	48.5	27.4	13.0	4.0	0.7	4.2	2.3
구별	동구	39.5	21.8	6.8	9.4	2.3	11.3	8.9
	중구	34.6	30.5	10.9	11.3	1.2	6.3	5.2
	서구	41.1	30.0	10.0	5.4	1.0	5.9	6.7
	유성구	43.2	26.4	13.7	7.1	2.3	4.7	2.6
	대덕구	32.5	22.8	11.1	16.9	4.1	6.2	6.4

주: 15세 이상 인구

자료: 대전광역시, 「사회조사」

〈표 8-25〉 타인과의 소통: 일상적인 문제나 고민의 대화 상대

단위: %

구분		친척 /친지	학교동창 /선후배	직장동료	이웃사람	사이버 친구	기타	없다
2012								
전체		36.3	27.0	11.6	11.0	1.9	7.0	5.3
성별	여성	34.3	28.3	10.0	13.5	2.0	7.0	5.0
	남성	38.3	25.7	13.3	8.3	1.8	6.9	5.6
연령별 (세)	15-19	54.3	24.5	3.4	4.2	4.7	6.1	2.8
	20-29	52.4	17.8	11.1	4.7	2.8	7.6	3.5
	30-39	38.4	25.8	16.7	8.5	1.2	6.1	3.3
	40-49	34.0	27.6	16.9	11.7	1.4	6.0	2.4
	50-59	31.2	27.6	12.7	14.7	1.1	7.2	5.6
	60-	16.0	36.9	5.1	18.8	1.4	8.5	13.4
소득별	-100	33.6	26.5	4.3	12.2	1.1	7.8	14.6
	100-200	30.2	25.1	9.7	15.2	1.8	7.0	11.1
	200-300	34.7	23.5	13.5	12.3	2.7	8.2	5.0
	300-400	37.2	28.7	12.1	10.5	1.6	7.6	2.4
	400-500	40.7	28.6	11.5	8.9	2.3	6.0	2.1
	500-600	38.9	28.5	12.9	8.3	1.9	5.6	3.9
	600-	40.2	30.7	15.8	6.1	0.8	3.7	2.6
구별	동구	35.8	23.3	7.7	10.7	2.3	11.9	8.2
	중구	31.8	29.1	12.8	13.2	1.1	6.2	5.8
	서구	38.0	30.3	11.7	7.8	0.8	5.8	5.6
	유성구	39.5	27.6	14.9	8.3	2.0	5.5	2.2
	대덕구	33.4	20.8	10.2	19.8	4.9	6.2	4.7

주: 15세 이상 인구

자료: 대전광역시, 「사회조사」

<표 8-26> 사회적 소통: 가족 간 소통

단위: %, 점, n=11,012

구분	이루어지고 있다	매우 잘 이루어지고 있음	약간 이루어지고 있음	보통	이루어지고 있지 않다	별로 이루어지지 않고 있음	전혀 이루어지지 않고 있음	해당사항 없음	5점 평균	
2013										
전체		75.1	27.5	47.6	19.5	3.0	2.8	0.2	2.3	4.02
성별	여성	74.7	26.3	48.3	19.7	3.3	3.1	0.2	2.3	4.00
	남성	75.6	28.8	46.8	19.3	2.7	2.6	0.2	2.3	4.04
연령별 (세)	15-19	77.2	32.2	44.9	19.1	2.8	2.8	0.0	0.9	4.08
	20-29	74.4	27.5	46.9	17.0	3.7	3.3	0.4	4.9	4.03
	30-39	77.9	31.6	46.3	18.7	2.3	2.1	0.1	1.2	4.08
	40-49	78.6	30.1	48.5	18.3	2.3	2.2	0.1	0.8	4.07
	50-59	76.2	29.1	47.1	19.6	3.0	2.8	0.2	1.2	4.03
	60-	68.8	19.5	49.3	23.1	3.9	3.6	0.3	4.2	3.88
학력별	초졸이하	65.7	12.6	53.1	23.5	5.2	4.5	0.6	5.6	3.77
	중졸	70.5	25.5	45.0	22.1	4.2	4.0	0.2	3.3	3.95
	고졸	74.8	25.7	49.1	21.4	2.5	2.4	0.1	1.3	3.99
	대졸이상	78.1	32.1	46.0	16.9	2.8	2.6	0.2	2.2	4.10
구별	동구	73.4	18.7	54.6	23.6	1.3	1.0	0.3	1.7	3.92
	중구	77.8	23.3	54.5	17.4	3.2	2.9	0.3	1.7	3.99
	서구	69.9	28.5	41.4	23.5	5.0	4.7	0.3	1.6	3.95
	유성구	69.6	21.6	47.9	20.7	3.4	3.3	0.0	6.4	3.94
	대덕구	87.9	47.4	40.5	10.3	1.2	1.1	0.1	0.6	4.35
직업별	전문관리	75.3	35.0	40.3	21.3	2.8	2.8	0.0	0.6	4.08
	사무	80.2	32.1	48.1	16.1	2.3	2.2	0.1	1.3	4.11
	서비스판매	76.7	31.7	45.0	19.3	2.8	2.6	0.2	1.1	4.07
	농어업	84.6	38.1	46.5	10.7	0.0	0.0	0.0	4.7	4.29
	기능노무	73.8	25.0	48.7	21.9	2.8	2.5	0.3	1.5	3.97
	학생	76.2	29.5	46.7	16.9	2.3	2.1	0.2	4.6	4.08
	주부	76.0	22.8	53.2	19.9	3.0	2.9	0.2	1.1	3.97
	무직/기타	65.6	20.7	44.9	23.7	5.3	4.9	0.4	5.5	3.85
소득별 (만원)	-100	54.7	15.0	39.6	23.6	5.3	4.7	0.7	16.4	3.76
	100-199	68.1	18.8	49.3	22.5	4.3	3.9	0.4	5.1	3.87
	200-299	73.1	24.2	48.9	22.2	3.1	2.9	0.2	1.6	3.96
	300-399	80.0	31.6	48.4	17.4	2.4	2.4	0.0	0.3	4.10
	400-499	86.5	41.9	44.5	12.3	1.0	0.9	0.1	0.2	4.28
	500-599	89.9	53.8	36.1	9.5	0.7	0.7	0.0	0.0	4.43
	600-	82.0	45.7	36.3	15.7	2.3	2.3	0.0	0.0	4.25

자료: 대전광역시, 「사회조사」

<표 8-27> 사회적 소통: 직장 구성원 간 소통

단위: %, 점, n=11,012

구분		이루어지고 있다	매우 잘 이루어지고 있음	약간 이루어지고 있음	보통	이루어지고 있지 않다	별로 이루어지지 않고 있음	전혀 이루어지지 않고 있음	해당사항 없음	5점 평균
2013										
전체		28.4	6.9	21.5	16.6	2.9	2.6	0.3	52.0	3.67
성별	여성	21.7	4.9	16.8	13.1	2.3	2.0	0.3	62.9	3.65
	남성	35.6	9.1	26.5	20.4	3.6	3.2	0.4	40.4	3.68
연령별 (세)	15-19	2.1	0.5	1.7	2.2	1.0	0.9	0.1	94.7	3.29
	20-29	25.3	5.2	20.1	14.8	3.6	3.1	0.6	56.3	3.60
	30-39	42.4	9.9	32.5	23.4	4.4	3.9	0.4	29.9	3.68
	40-49	42.3	11.4	31.0	22.6	3.5	3.2	0.3	31.6	3.73
	50-59	35.2	9.1	26.1	21.2	2.9	2.8	0.1	40.6	3.70
	60-	11.7	2.4	9.4	9.1	1.6	1.3	0.4	77.6	3.54
학력별	초졸이하	6.1	1.3	4.7	5.8	1.2	0.9	0.2	87.0	3.46
	중졸	13.2	2.1	11.0	11.3	2.4	2.4	0.0	73.1	3.48
	고졸	25.8	6.0	19.8	17.5	2.7	2.4	0.4	54.0	3.62
	대졸이상	37.7	9.7	28.1	19.2	3.5	3.1	0.4	39.6	3.72
구별	동구	26.2	5.3	20.9	17.6	2.1	1.8	0.3	54.1	3.63
	중구	28.2	6.6	21.7	16.1	2.8	2.4	0.4	52.9	3.67
	서구	25.4	5.4	20.0	19.6	4.4	3.9	0.4	50.7	3.53
	유성구	28.7	4.6	24.1	16.9	3.0	2.7	0.2	51.4	3.62
	대덕구	35.7	14.2	21.5	11.2	1.6	1.4	0.2	51.4	3.99
직업별	전문관리	61.8	15.2	46.6	29.0	5.1	4.5	0.6	4.1	3.74
	사무	63.1	17.1	46.0	30.7	4.6	4.5	0.1	1.5	3.77
	서비스판매	49.5	11.4	38.1	28.8	4.2	3.9	0.3	17.5	3.68
	농어업	28.0	9.7	18.3	25.7	3.8	3.8	0.0	42.5	3.59
	기능노무	49.3	12.2	37.1	35.5	5.4	4.9	0.5	9.8	3.62
	학생	1.9	0.2	1.7	2.2	1.9	1.3	0.5	94.0	2.96
	주부	3.0	0.5	2.5	2.8	1.0	0.8	0.2	93.2	3.35
	무직/기타	2.8	0.3	2.5	2.9	0.8	0.5	0.3	93.6	3.32
소득별 (만원)	-100	4.7	0.9	3.8	7.1	1.6	1.3	0.3	86.6	3.28
	100-199	32.2	6.0	26.2	30.2	4.1	3.6	0.5	33.5	3.50
	200-299	43.3	8.6	34.6	32.5	5.2	4.8	0.4	19.1	3.57
	300-399	53.0	11.3	41.6	26.5	4.3	3.8	0.5	16.3	3.71
	400-499	62.1	20.0	42.1	23.1	3.0	3.0	0.0	11.9	3.90
	500-599	67.1	29.7	37.3	16.3	1.9	1.5	0.4	14.7	4.11
	600-	64.2	23.7	40.5	22.3	3.1	2.7	0.4	10.4	3.94

자료: 대전광역시, 「사회조사」

<표 8-28> 사회적 소통: 이웃 간 소통

단위: %, 점, n=11,012

구분	이루어지고 있다	매우 잘 이루어지고 있음	약간 이루어지고 있음	보통	이루어지고 있지 않다	별로 이루어지지 않고 있음	전혀 이루어지지 않고 있음	해당사항 없음	5점 평균	
2013										
전체	24.7	3.0	21.7	41.5	33.5	24.6	8.9	0.3	2.85	
성별	여성	27.1	3.3	23.9	41.6	30.9	22.9	8.0	0.3	2.91
	남성	22.2	2.8	19.4	41.3	36.3	26.5	9.8	0.3	2.79
연령별 (세)	15-19	16.0	1.4	14.6	40.2	43.3	31.0	12.3	0.5	2.62
	20-29	17.5	1.5	16.0	39.1	43.2	25.3	17.9	0.2	2.58
	30-39	21.3	2.3	18.9	44.1	34.1	23.2	10.9	0.6	2.79
	40-49	25.7	3.4	22.3	40.7	33.4	26.1	7.3	0.3	2.88
	50-59	28.5	4.4	24.1	40.6	30.6	24.6	6.0	0.3	2.96
	60-	30.8	3.6	27.2	43.4	25.6	21.3	4.3	0.2	3.04
학력별	초졸이하	32.1	3.1	29.0	40.8	26.7	22.5	4.2	0.4	3.04
	중졸	28.1	4.2	24.0	41.7	30.0	24.2	5.8	0.2	2.97
	고졸	25.5	3.4	22.1	43.1	31.1	23.8	7.3	0.4	2.91
	대졸이상	22.0	2.5	19.5	40.4	37.3	25.7	11.6	0.3	2.76
구별	동구	29.0	3.1	25.9	50.4	20.2	15.5	4.6	0.4	3.07
	중구	20.9	2.8	18.0	40.1	38.4	27.9	10.5	0.6	2.75
	서구	26.4	3.5	23.0	35.5	37.7	26.3	11.4	0.3	2.81
	유성구	20.5	1.4	19.1	43.0	36.5	27.2	9.3	0.0	2.76
	대덕구	27.2	4.1	23.1	42.2	30.5	24.0	6.5	0.1	2.94
직업별	전문관리	19.5	2.7	16.8	39.8	40.7	25.8	14.9	0.0	2.66
	사무	20.4	2.5	17.9	42.1	37.0	26.4	10.7	0.5	2.75
	서비스판매	22.9	2.8	20.1	42.5	34.2	26.0	8.2	0.4	2.83
	농어업	50.8	13.3	37.5	39.9	9.3	8.1	1.2	0.0	3.54
	기능노무	25.8	4.8	20.9	40.8	33.1	25.4	7.8	0.3	2.90
	학생	17.6	1.0	16.6	39.5	42.7	28.6	14.0	0.3	2.62
	주부	34.9	4.5	30.5	42.1	22.8	18.4	4.4	0.1	3.12
	무직/기타	24.3	2.3	21.9	41.6	33.5	25.6	8.0	0.6	2.85
소득별 (만원)	-100	28.4	3.3	25.1	41.9	29.5	22.6	6.9	0.1	2.95
	100-199	21.6	1.9	19.8	40.9	36.8	25.6	11.2	0.7	2.75
	200-299	23.1	2.9	20.2	42.8	33.8	24.2	9.6	0.3	2.83
	300-399	27.0	3.2	23.8	41.7	31.2	24.4	6.8	0.2	2.92
	400-499	25.5	3.8	21.7	38.9	35.4	27.2	8.2	0.1	2.86
	500-599	18.4	4.9	13.5	44.2	37.5	28.1	9.4	0.0	2.76
	600-	19.5	4.5	14.9	31.0	49.6	34.2	15.4	0.0	2.59

자료: 대전광역시, 「사회조사」

<표 8-29> 사회적 소통: 세대 간 소통

단위: %, 점, n=11,012

구분		이루어지고 있다	매우 잘	약간	보통	이루어 지고 있지 않다	별로	전혀	5점 평균
			이루어지고 있음	이루어지고 있음		이루어지지 않고 있음	이루어지지 않고 있음		
2013									
전체		27.6	3.7	23.8	46.2	26.3	20.8	5.4	3.00
성별	여성	27.0	3.5	23.5	47.2	25.8	20.9	4.9	3.00
	남성	28.2	4.0	24.2	45.1	26.7	20.7	6.0	2.99
연령별 (세)	15-19	23.0	2.5	20.5	50.0	27.0	20.8	6.2	2.92
	20-29	26.6	4.2	22.5	43.2	30.2	20.3	9.9	2.91
	30-39	29.1	3.8	25.3	45.8	25.2	18.8	6.4	3.01
	40-49	27.9	3.8	24.1	46.4	25.6	21.8	3.8	3.02
	50-59	29.4	4.6	24.8	44.5	26.1	22.2	3.9	3.04
	60-	26.9	3.0	23.9	48.3	24.8	20.3	4.5	3.01
학력별	초졸이하	26.6	2.8	23.8	46.2	27.2	22.1	5.1	2.97
	중졸	25.2	4.2	21.1	48.2	26.6	22.0	4.6	2.98
	고졸	27.7	3.8	23.9	47.8	24.6	20.3	4.2	3.03
	대졸이상	28.1	3.7	24.4	44.6	27.3	20.7	6.6	2.98
구별	동구	31.6	2.9	28.7	54.0	14.4	11.7	2.7	3.17
	중구	26.0	3.6	22.4	39.9	34.1	26.3	7.8	2.88
	서구	25.3	3.5	21.9	44.6	30.1	23.5	6.7	2.92
	유성구	24.0	2.4	21.6	46.4	29.6	22.8	6.7	2.90
	대덕구	33.1	6.6	26.4	49.1	17.9	16.2	1.7	3.20
직업별	전문관리	28.3	4.6	23.7	44.5	27.1	20.5	6.6	2.99
	사무	27.4	3.9	23.5	44.5	28.1	22.4	5.7	2.97
	서비스판매	27.6	3.5	24.1	46.1	26.3	21.1	5.2	3.00
	농어업	42.8	8.5	34.3	38.4	18.8	15.3	3.5	3.29
	기능노무	28.8	5.3	23.5	45.5	25.6	21.1	4.5	3.04
	학생	26.6	3.2	23.4	45.6	27.8	19.6	8.2	2.94
	주부	30.4	3.9	26.5	47.8	21.8	18.6	3.2	3.09
	무직/기타	22.7	2.4	20.3	47.4	29.9	23.5	6.4	2.89
소득별 (만원)	-100	24.4	2.6	21.8	47.8	27.8	21.0	6.8	2.92
	100-199	25.0	3.0	22.1	45.4	29.5	23.0	6.5	2.92
	200-299	27.2	3.5	23.7	50.1	22.7	17.3	5.3	3.03
	300-399	30.9	4.2	26.7	45.3	23.9	20.0	3.9	3.07
	400-499	32.6	4.9	27.7	39.3	28.1	22.3	5.8	3.04
	500-599	27.8	8.6	19.2	44.8	27.4	22.4	5.0	3.04
	600-	26.3	4.8	21.5	39.8	33.9	26.9	7.0	2.90

자료: 대전광역시, 「사회조사」

<표 8-30> 사회적 관계망: 몸이 아플 때 집안일 부탁 가능 여부 및 인원

단위: %, 명, n=11,012

구분		있다						평균	없다
			1명	2명	3명	4명	5명이상		
2013									
전체		79.6	36.6	37.7	18.0	4.7	3.0	2.04	20.4
성별	여성	81.3	36.8	38.5	17.7	4.5	2.5	2.01	18.7
	남성	77.8	36.3	36.9	18.2	4.9	3.6	2.08	22.2
연령별 (세)	15-19	74.9	24.3	42.9	24.7	5.0	3.2	2.26	25.1
	20-29	78.0	32.7	36.5	21.7	5.6	3.5	2.15	22.0
	30-39	81.5	39.1	38.3	13.9	4.8	4.0	2.02	18.5
	40-49	82.3	36.6	38.5	17.7	4.4	2.8	2.04	17.7
	50-59	81.2	36.1	37.5	18.4	4.9	3.1	2.06	18.8
	60-	77.2	42.2	35.9	15.7	4.1	2.2	1.91	22.8
학력별	초졸이하	72.1	44.8	35.5	15.0	3.3	1.3	1.82	27.9
	중졸	77.6	39.9	40.0	14.7	3.4	1.9	1.92	22.4
	고졸	79.9	38.4	37.6	18.0	3.7	2.3	1.97	20.1
	대졸이상	81.2	33.2	37.8	19.0	5.9	4.1	2.16	18.8
구별	동구	80.0	34.5	41.7	18.7	3.7	1.4	1.97	20.0
	중구	87.8	32.8	39.8	18.1	6.0	3.3	2.12	12.2
	서구	75.5	44.3	30.6	16.2	5.4	3.5	1.98	24.5
	유성구	76.4	39.3	36.9	16.6	3.2	4.0	2.02	23.6
	대덕구	78.5	29.4	42.7	21.2	4.2	2.5	2.13	21.5
직업별	전문관리	80.2	35.5	34.7	18.0	6.1	5.7	2.24	19.8
	사무	82.3	36.7	38.0	17.3	5.0	3.0	2.03	17.7
	서비스판매	82.5	33.6	39.6	19.8	4.6	2.4	2.07	17.5
	농어업	82.6	42.4	41.5	12.5	1.3	2.2	1.79	17.4
	기능노무	73.8	44.9	36.4	12.8	3.7	2.2	1.86	26.2
	학생	77.1	26.2	40.0	23.7	5.8	4.3	2.30	22.9
	주부	83.7	37.8	38.7	16.7	4.1	2.7	1.99	16.3
	무직/기타	73.2	45.0	32.2	15.4	4.7	2.7	1.91	26.8
소득별 (만원)	-100	74.0	43.8	34.0	14.9	4.0	3.4	1.97	26.0
	100-199	72.4	46.6	35.9	12.3	2.6	2.6	1.86	27.6
	200-299	78.3	43.2	38.2	12.4	3.7	2.5	1.87	21.7
	300-399	81.8	36.5	35.6	17.8	6.7	3.4	2.11	18.2
	400-499	82.8	30.9	42.2	17.5	4.6	4.7	2.15	17.2
	500-599	88.8	25.7	40.4	22.3	7.0	4.7	2.32	11.2
	600-	85.3	29.5	31.6	24.1	9.7	5.1	2.43	14.7

자료: 대전광역시, 「사회조사」

〈표 8-31〉 사회적 관계망: 갑자기 많은 돈을 빌릴 수 있는지 여부 및 인원

단위: %, 명, n=11,012

구분		있다						평균	없다
			1명	2명	3명	4명	5명이상		
2013									
전체		61.0	41.4	35.7	14.9	4.2	3.8	2.04	39.0
성별	여성	58.9	43.3	34.4	15.3	4.1	2.9	2.01	41.1
	남성	63.2	39.6	37.1	14.6	4.2	4.6	2.08	36.8
연령별 (세)	15-19	49.0	34.8	36.4	19.4	5.2	4.1	2.26	51.0
	20-29	64.0	39.3	35.0	16.2	5.1	4.4	2.15	36.0
	30-39	67.2	41.5	36.6	13.2	5.3	3.4	2.02	32.8
	40-49	66.7	39.8	37.5	15.5	3.2	3.9	2.04	33.3
	50-59	64.8	40.3	35.5	15.9	4.5	3.8	2.06	35.2
	60-	50.3	48.9	33.2	11.9	2.9	3.2	1.91	49.7
학력별	초졸이하	40.7	54.0	32.4	10.4	1.3	1.9	1.82	59.3
	중졸	47.1	51.9	32.0	10.1	3.4	2.7	1.92	52.9
	고졸	59.0	41.8	36.4	15.2	3.7	2.9	1.97	41.0
	대졸이상	69.1	38.3	36.1	15.9	4.9	4.7	2.16	30.9
구별	동구	57.9	46.8	42.0	8.8	1.3	1.0	1.97	42.1
	중구	60.8	37.2	34.6	17.5	6.5	4.3	2.12	39.2
	서구	60.5	39.0	33.8	18.0	4.7	4.5	1.98	39.5
	유성구	63.1	35.8	39.4	16.6	3.4	4.8	2.02	36.9
	대덕구	62.9	52.0	30.2	10.7	3.7	3.4	2.13	37.1
직업별	전문관리	71.4	27.8	39.0	17.6	5.3	10.3	2.24	28.6
	사무	70.7	41.9	35.4	14.7	5.1	2.8	2.03	29.3
	서비스판매	66.6	44.3	36.9	13.5	2.6	2.7	2.07	33.4
	농어업	68.9	37.3	41.6	14.0	4.5	2.6	1.79	31.1
	기능노무	60.4	43.8	36.8	13.8	3.3	2.3	1.86	39.6
	학생	55.8	33.2	36.6	18.1	6.1	6.1	2.30	44.2
	주부	59.7	41.2	34.2	17.0	4.5	3.1	1.99	40.3
	무직/기타	46.8	51.8	32.6	9.4	2.8	3.4	1.91	53.2
소득별 (만원)	-100	46.5	45.1	34.0	12.4	2.7	5.7	1.97	53.5
	100-199	51.2	45.8	35.5	12.9	2.6	3.2	1.86	48.8
	200-299	62.9	40.1	40.2	13.2	3.2	3.2	1.87	37.1
	300-399	74.6	35.3	37.7	16.3	6.6	4.1	2.11	25.4
	400-499	82.2	40.0	41.4	12.1	3.0	3.5	2.15	17.8
	500-599	80.2	33.0	41.3	15.6	4.1	5.9	2.32	19.8
	600-	78.0	34.9	31.6	20.6	3.8	9.1	2.43	22.0

자료: 대전광역시, 「사회조사」

<표 8-32> 사회적 관계망: 낙심·우울할 때 이야기 상대 있는지 여부 및 인원

단위: %, 명, n=11,012

구분		있다						평균	없다
			1명	2명	3명	4명	5명이상		
2013									
전체		88.6	28.2	35.9	22.5	5.6	7.8	1.97	11.4
성별	여성	88.4	28.6	35.8	22.6	5.8	7.1	1.92	11.6
	남성	88.9	27.8	36.0	22.4	5.3	8.5	2.03	11.1
연령별 (세)	15-19	91.5	24.5	31.7	25.4	7.2	11.1	2.13	8.5
	20-29	90.5	22.6	32.4	25.8	7.7	11.5	2.08	9.5
	30-39	92.1	26.5	34.5	23.2	7.3	8.5	1.95	7.9
	40-49	90.4	29.1	35.6	22.9	4.7	7.7	1.97	9.6
	50-59	89.4	27.7	37.3	23.6	4.7	6.7	2.01	10.6
	60-	81.8	34.6	40.2	16.9	3.9	4.4	1.81	18.2
학력별	초졸이하	75.9	32.4	43.8	17.0	3.7	3.1	1.67	24.1
	중졸	84.0	33.8	40.6	15.7	4.4	5.5	1.74	16.0
	고졸	88.8	29.2	35.2	23.8	5.4	6.5	1.92	11.2
	대졸이상	91.9	25.9	34.2	23.7	6.3	9.9	2.07	8.1
구별	동구	88.6	27.2	40.6	26.1	2.6	3.5	1.70	11.4
	중구	93.9	20.8	37.9	23.9	7.3	10.1	2.11	6.1
	서구	82.9	32.7	29.7	19.7	7.5	10.5	2.07	17.1
	유성구	87.8	24.8	38.9	23.7	4.7	7.8	2.06	12.2
	대덕구	91.9	36.5	34.3	20.0	4.2	5.0	1.81	8.1
직업별	전문관리	90.6	19.5	31.4	24.7	5.7	18.7	2.47	9.4
	사무	93.1	25.9	34.1	26.1	6.8	7.0	1.94	6.9
	서비스판매	89.6	32.0	35.5	21.7	5.3	5.5	1.86	10.4
	농어업	84.9	37.0	42.2	13.8	2.3	4.7	1.93	15.1
	기능노무	86.2	29.1	37.5	24.8	3.5	5.1	1.85	13.8
	학생	92.5	21.7	32.3	25.5	7.8	12.8	2.26	7.5
	주부	88.8	29.0	38.9	20.2	5.4	6.6	1.96	11.2
	무직/기타	79.2	34.8	38.5	17.0	3.8	5.9	1.75	20.8
소득별 (만원)	-100	78.0	30.5	41.4	17.2	3.5	7.4	1.96	22.0
	100-199	82.3	27.9	42.1	21.5	3.6	4.9	1.85	17.7
	200-299	89.2	29.4	39.7	21.2	3.3	6.3	1.92	10.8
	300-399	92.7	28.8	32.9	25.3	4.8	8.1	2.10	7.3
	400-499	94.6	28.3	34.7	22.5	7.2	7.3	1.91	5.4
	500-599	94.5	23.3	37.5	24.6	4.9	9.6	2.19	5.5
	600-	90.5	17.7	31.1	24.7	7.3	19.1	2.36	9.5

자료: 대전광역시, 「사회조사」

<표 8-33> 사회적 포용: 장애인 수용도

단위: %, n=11,012

구분		나의배우자가 되는것	나의절친한 친구가되는것	나의직장 동료가되는것	나의이웃이 되는것	받아들일 수 없음
2013						
전체		1.9	23.0	26.0	46.2	2.9
성별	여성	1.7	22.5	24.4	48.5	3.0
	남성	2.1	23.6	27.8	43.8	2.7
연령별 (세)	15-19	1.6	24.6	24.8	46.6	2.4
	20-29	2.4	25.5	27.4	40.8	3.9
	30-39	2.3	25.2	26.7	42.4	3.4
	40-49	2.1	22.8	27.5	44.5	3.0
	50-59	2.0	21.3	26.5	48.0	2.2
	60-	1.1	21.0	23.4	52.1	2.4
학력별	초졸이하	1.6	22.6	20.9	52.2	2.7
	중졸	1.5	20.4	23.0	53.6	1.5
	고졸	1.9	21.6	25.4	48.1	2.9
	대졸이상	2.0	24.6	28.1	42.1	3.2
구별	동구	1.9	29.3	22.1	42.2	4.4
	중구	1.0	18.7	30.1	48.9	1.3
	서구	2.5	20.8	21.5	51.5	3.8
	유성구	2.8	20.8	30.7	41.8	3.9
	대덕구	1.0	28.3	27.2	42.6	0.9
직업별	전문관리	1.9	22.9	28.7	42.5	4.0
	사무	1.4	25.0	31.9	38.9	2.8
	서비스판매	2.2	21.1	32.7	40.6	3.3
	농어업	6.2	11.1	28.6	52.4	1.7
	기능노무	1.5	28.5	25.2	41.9	2.8
	학생	2.6	25.2	24.1	45.8	2.3
	주부	1.7	21.1	19.4	55.2	2.7
	무직/기타	1.7	20.4	22.4	52.7	2.9
소득별 (만원)	-100	0.8	20.6	21.7	54.5	2.4
	100-199	2.2	25.5	26.4	42.3	3.5
	200-299	1.9	25.5	27.0	42.2	3.4
	300-399	2.0	22.8	31.9	40.7	2.7
	400-499	2.3	26.7	30.7	37.4	2.9
	500-599	1.2	18.9	34.6	42.1	3.3
	600-	2.2	24.4	28.4	42.8	2.2

자료: 대전광역시, 「사회조사」

<표 8-34> 사회적 포용: 결혼가정의 자녀 수용도

단위: %, n=11,012

구분		나의배우자가 되는것	나의절친한 친구가되는것	나의직장 동료가되는것	나의이웃이 되는것	받아들일 수 없음
2013						
전체		4.0	24.2	28.0	41.3	2.6
성별	여성	3.5	23.9	26.3	43.7	2.6
	남성	4.5	24.5	29.8	38.8	2.6
연령별 (세)	15-19	6.9	28.8	24.0	38.3	2.0
	20-29	7.2	28.8	27.1	33.7	3.2
	30-39	5.3	27.2	28.2	37.3	2.0
	40-49	3.2	22.8	31.2	40.6	2.3
	50-59	2.4	22.7	28.9	43.3	2.7
	60-	2.0	20.2	25.9	49.2	2.8
학력별	초졸이하	2.2	20.2	21.8	53.2	2.6
	중졸	2.7	23.2	25.5	45.8	2.7
	고졸	3.5	23.3	27.0	43.4	2.8
	대졸이상	4.9	25.8	30.3	36.7	2.3
구별	동구	2.7	26.9	26.3	39.4	4.6
	중구	2.0	17.1	28.2	50.5	2.3
	서구	5.8	28.7	21.7	40.8	3.1
	유성구	3.9	21.4	31.0	41.4	2.2
	대덕구	5.0	26.7	36.4	31.6	0.4
직업별	전문관리	6.3	23.4	27.4	40.4	2.5
	사무	3.3	24.9	35.2	34.1	2.5
	서비스판매	3.6	25.1	35.2	34.1	2.0
	농어업	4.1	18.5	23.3	50.3	3.9
	기능노무	4.0	22.8	31.1	38.8	3.3
	학생	7.2	29.3	24.1	37.4	2.0
	주부	2.7	22.6	20.1	51.9	2.6
	무직/기타	2.6	20.5	24.4	49.1	3.4
소득별 (만원)	-100	2.3	18.8	22.7	53.9	2.3
	100-199	4.9	25.1	29.7	37.9	2.5
	200-299	3.0	27.1	29.4	37.7	2.8
	300-399	3.9	19.7	35.3	38.5	2.5
	400-499	4.3	22.3	35.8	34.9	2.8
	500-599	2.1	18.7	43.8	33.4	1.9
	600-	1.8	27.4	28.5	39.6	2.8

자료: 대전광역시, 「사회조사」

<표 8-35> 사회적 포용: 외국인 이민자 · 노동자 수용도

단위: %, n=11,012

구분		나의배우자가 되는것	나의절친한 친구가되는것	나의직장 동료가되는것	나의이웃이 되는것	받아들일 수 없음
2013						
전체		1.3	12.5	30.2	48.6	7.3
성별	여성	1.1	11.9	28.5	50.5	8.0
	남성	1.6	13.2	32.0	46.7	6.5
연령별 (세)	15-19	1.8	17.7	25.5	49.2	5.8
	20-29	1.7	16.5	32.0	41.8	8.0
	30-39	2.7	14.7	31.9	45.0	5.8
	40-49	1.2	11.7	31.9	47.6	7.5
	50-59	1.0	10.9	30.7	50.0	7.4
	60-	0.5	8.8	27.4	55.3	8.0
학력별	초졸이하	0.3	8.0	24.9	58.1	8.6
	중졸	1.5	10.2	29.8	50.7	7.8
	고졸	1.1	11.4	28.7	51.4	7.5
	대졸이상	1.7	14.7	32.4	44.4	6.8
구별	동구	0.9	8.6	32.3	48.8	9.4
	중구	0.8	9.7	25.6	56.2	7.6
	서구	2.2	15.6	29.3	45.3	7.5
	유성구	1.2	14.2	26.2	49.6	8.8
	대덕구	1.2	13.5	40.0	42.5	2.8
직업별	전문관리	2.7	19.9	22.8	47.9	6.6
	사무	1.1	12.9	37.5	42.3	6.2
	서비스판매	1.2	10.9	36.8	44.0	7.1
	농어업	2.1	8.9	28.8	54.7	5.5
	기능노무	1.6	11.1	36.8	44.5	5.9
	학생	1.7	17.5	27.2	47.8	5.8
	주부	1.0	11.0	23.2	55.5	9.3
	무직/기타	1.1	9.7	24.9	55.5	8.7
소득별 (만원)	-100	0.9	9.1	23.1	60.1	6.8
	100-199	1.1	10.0	35.4	48.1	5.5
	200-299	1.3	10.4	35.8	45.5	7.0
	300-399	1.6	12.2	31.8	46.7	7.8
	400-499	2.1	14.4	34.7	40.4	8.4
	500-599	0.9	13.1	33.8	46.0	6.2
	600-	0.8	20.3	27.1	47.3	4.6

자료: 대전광역시, 「사회조사」

<표 8-36> 사회적 포용: 전과자 수용도

단위: %, n=11,012

구분		나의배우자가 되는것	나의절친한 친구가되는것	나의직장 동료가되는것	나의이웃이 되는것	받아들일 수 없음
2013						
전체		0.2	1.6	5.4	21.3	71.5
성별	여성	0.1	1.6	4.6	20.1	73.7
	남성	0.2	1.7	6.3	22.7	69.2
연령별 (세)	15-19	0.9	1.1	2.7	22.2	73.1
	20-29	0.0	2.1	6.2	20.5	71.2
	30-39	0.2	2.1	6.5	21.5	69.6
	40-49	0.2	1.4	5.3	21.9	71.2
	50-59	0.0	1.7	5.6	21.5	71.1
	60-	0.0	1.3	5.1	20.8	72.8
학력별	초졸이하	0.3	1.2	5.9	23.1	69.6
	중졸	0.1	1.4	5.6	19.7	73.3
	고졸	0.2	1.3	4.4	21.2	72.8
	대졸이상	0.1	1.9	6.0	21.4	70.5
구별	동구	0.1	1.3	4.4	20.1	74.0
	중구	0.2	1.7	6.6	18.8	72.6
	서구	0.2	1.7	5.4	21.9	70.8
	유성구	0.1	1.0	4.4	25.5	68.9
	대덕구	0.0	2.3	6.0	20.6	71.1
직업별	전문관리	0.0	3.1	8.5	24.9	63.4
	사무	0.0	2.1	8.3	23.7	65.9
	서비스판매	0.1	1.0	6.2	17.4	75.3
	농어업	0.0	1.2	14.0	33.4	51.4
	기능노무	0.5	1.4	6.5	24.5	67.1
	학생	0.5	1.3	3.8	21.3	73.2
	주부	0.0	1.7	3.7	20.5	74.1
	무직/기타	0.1	1.9	3.6	21.8	72.6
소득별 (만원)	-100	0.0	1.5	3.0	24.4	71.1
	100-199	0.6	2.1	8.1	24.9	64.3
	200-299	0.0	1.5	8.0	22.5	68.0
	300-399	0.2	1.5	5.5	22.2	70.7
	400-499	0.3	1.4	6.6	22.0	69.7
	500-599	0.0	1.8	2.8	16.9	78.5
	600-	0.0	1.7	9.0	27.2	62.0

자료: 대전광역시, 「사회조사」

<표 8-37> 사회적 포용: 동성애자 수용도

단위: %, n=11,012

구분		나의배우자가 되는것	나의절친한 친구가되는것	나의직장 동료가되는것	나의이웃이 되는것	받아들일 수 없음
2013						
전체		0.1	3.1	7.1	28.4	61.3
성별	여성	0.1	3.7	6.6	27.0	62.6
	남성	0.1	2.4	7.6	30.0	59.9
연령별 (세)	15-19	0.2	5.4	7.4	28.4	58.6
	20-29	0.1	6.2	9.4	30.3	54.1
	30-39	0.0	5.0	9.2	30.6	55.2
	40-49	0.0	1.7	8.0	28.4	61.8
	50-59	0.0	1.7	5.9	28.5	63.8
	60-	0.2	1.3	4.3	25.7	68.5
학력별	초졸이하	0.2	0.9	4.5	28.3	66.1
	중졸	0.4	2.4	6.6	23.5	67.0
	고졸	0.1	2.5	6.0	28.2	63.2
	대졸이상	0.0	4.0	8.5	29.6	57.8
구별	동구	0.2	2.0	7.7	26.5	63.6
	중구	0.2	3.4	7.9	26.6	61.9
	서구	0.0	3.6	5.9	27.7	62.8
	유성구	0.1	2.7	9.1	33.5	54.6
	대덕구	0.1	3.2	5.1	28.9	62.8
직업별	전문관리	0.0	4.8	8.4	26.8	60.0
	사무	0.1	3.4	9.7	31.2	55.5
	서비스판매	0.0	3.1	8.1	25.7	63.1
	농어업	0.0	0.0	12.8	31.3	55.9
	기능노무	0.1	1.5	7.4	32.7	58.2
	학생	0.2	6.0	7.5	30.7	55.6
	주부	0.1	1.6	5.2	26.0	67.0
	무직/기타	0.1	2.1	4.6	28.0	65.2
소득별 (만원)	-100	0.1	1.9	3.2	31.1	63.7
	100-199	0.2	2.7	8.7	30.6	57.8
	200-299	0.1	2.3	8.9	32.9	55.7
	300-399	0.0	1.7	7.2	27.3	63.8
	400-499	0.0	2.0	9.6	28.7	59.6
	500-599	0.0	2.1	2.3	26.7	68.9
	600-	0.0	4.1	7.3	29.8	58.7

자료: 대전광역시, 「사회조사」

〈표 8-38〉 사회적 포용: 북한이탈주민 수용도

단위: %, n=11,012

구분		나의배우자가 되는것	나의절친한 친구가되는것	나의직장 동료가되는것	나의이웃이 되는것	받아들일 수 없음
2013						
전체		1,2	8,8	20,3	54,6	15,1
성별	여성	0,9	8,7	19,2	55,2	16,0
	남성	1,5	8,9	21,6	53,9	14,2
연령별 (세)	15-19	1,7	9,0	17,3	57,7	14,3
	20-29	1,6	10,0	21,8	51,7	15,0
	30-39	1,6	10,0	24,1	51,1	13,1
	40-49	1,3	8,0	22,1	54,6	14,0
	50-59	0,5	7,8	20,7	55,8	15,2
	60-	1,1	8,6	16,0	56,5	17,9
학력별	초졸이하	1,9	10,1	15,3	53,9	18,8
	중졸	1,2	8,8	16,8	56,1	17,1
	고졸	1,0	7,8	19,4	55,6	16,1
	대졸이상	1,2	9,2	22,7	53,6	13,3
구별	동구	0,9	5,7	21,8	52,5	19,2
	중구	1,0	8,7	17,1	59,7	13,6
	서구	1,4	11,2	22,4	49,0	16,0
	유성구	0,6	7,3	19,4	55,1	17,6
	대덕구	2,2	9,6	20,8	58,3	9,0
직업별	전문관리	1,7	12,7	22,0	48,8	14,9
	사무	1,0	8,7	25,9	51,5	12,9
	서비스판매	0,8	6,4	25,6	52,6	14,5
	농어업	2,9	10,1	28,9	44,2	13,9
	기능노무	2,1	10,7	21,1	50,2	15,9
	학생	1,6	9,9	17,6	57,5	13,4
	주부	1,0	8,9	15,5	57,9	16,7
	무직/기타	1,1	7,7	15,9	57,9	17,4
소득별 (만원)	-100	1,3	8,6	13,1	59,9	17,1
	100-199	2,1	9,7	23,1	49,3	15,8
	200-299	1,5	8,2	22,2	53,1	14,9
	300-399	1,4	8,2	23,1	51,7	15,6
	400-499	0,6	9,2	23,1	52,8	14,3
	500-599	1,6	5,3	23,2	61,4	8,5
	600-	0,0	11,4	27,7	51,3	9,6

자료: 대전광역시, 「사회조사」

〈표 8-39〉 이웃에 대한 인식

단위: %, 명

구분		몸이 아파 집안일을 부탁할 경우		갑자기 20만원을 빌릴 일이 생길 경우		낙심하거나 우울해서 이야기 상대가 필요한 경우	
		도움 받을 사람 있음	사람수	도움 받을 사람 있음	사람수	도움 받을 사람 있음	사람수
2011							
전체		40.1	1.9	49.1	2.5	54.9	2.2
성별	여성	35.3	1.8	47.1	2.7	50.8	2.3
	남성	44.8	1.9	51.1	2.3	58.9	2.2
연령별 (세)	15-19	28.7	2.4	24.3	2.3	41.7	3.2
	20-29	32.8	1.8	41.7	2.4	48.4	2.4
	30-39	37.4	1.7	50.6	2.5	54.5	2.1
	40-49	46.0	1.8	57.7	2.5	59.9	2.0
	50-59	52.2	2.0	62.4	2.7	67.0	2.2
	60-	38.0	2.0	41.5	2.4	50.4	2.2
구별	동구	22.7	1.9	34.1	2.4	47.0	2.3
	중구	46.8	2.1	59.2	2.5	60.7	2.5
	서구	47.4	1.7	52.7	2.3	57.1	2.0
	유성구	47.0	1.9	54.2	2.8	54.9	2.5
	대덕구	25.3	1.8	38.8	2.2	51.8	1.9

주: 15세 이상 인구
 자료: 대전광역시, 「사회조사」

<표 8-40> 이웃에 대한 신뢰감

단위: %

구분		기대한다	기대한다		보통이다	기대하지 않음	별로 기대하지 않음	전혀 기대하지 않음
			매우 기대한다	약간 기대한다				
2012								
전체		10.7	1.2	9.4	24.6	64.7	41.5	23.2
성별	여성	10.7	1.2	9.5	27.2	62.1	40.5	21.7
	남성	10.6	1.2	9.4	22.0	67.4	42.7	24.7
연령별	15-19	10.9	1.8	9.1	36.1	53.1	34.1	19.0
	20-29	10.3	1.3	9.0	27.7	62.1	34.3	27.8
	30-39	11.8	1.3	10.5	21.1	67.2	43.4	23.8
	40-49	10.8	1.3	9.5	22.7	66.5	45.6	20.9
	50-59	10.3	0.9	9.3	23.2	66.5	44.8	21.7
	60-	10.0	0.8	9.2	22.0	68.0	43.3	24.6
구별	동구	13.3	1.7	11.6	24.0	62.8	36.9	25.9
	중구	12.4	1.1	11.3	28.0	59.6	37.3	22.3
	서구	10.2	0.6	9.6	27.9	61.9	37.4	24.5
	유성구	9.7	1.9	7.9	21.6	68.6	47.5	21.1
	대덕구	7.6	1.2	6.4	18.2	74.2	53.8	20.3

주: 15세 이상 인구
 자료: 대전광역시, 「사회조사」

<표 8-41> 지역사회 공동체

단위: 점

구분		우리지역에는 지역행사가 많다	지역주민들은 지역행사에 활발히 참여한다	지역문제가 있을 때 잘 협력한다	타인을 배려하지 않는다
2012					
전체		2.8	2.8	2.9	2.7
성별	여성	2.8	2.8	2.9	2.7
	남성	2.7	2.8	2.9	2.7
연령별 (세)	15-19	2.7	2.8	2.9	2.7
	20-29	2.8	2.8	2.8	2.7
	30-39	2.8	2.8	2.9	2.7
	40-49	2.8	2.8	2.9	2.7
	50-59	2.8	2.8	2.9	2.7
	60-	2.8	2.8	3.0	2.7
소득별	-100	2.6	2.6	2.8	2.7
	100-200	2.7	2.7	2.9	2.8
	200-300	2.7	2.7	2.9	2.7
	300-400	2.8	2.8	2.9	2.7
	400-500	2.8	2.8	2.9	2.6
	500-600	2.9	2.9	2.9	2.6
	600-	2.8	2.8	2.9	2.8
구별	동구	2.7	2.7	2.9	2.7
	중구	2.8	2.8	2.8	2.6
	서구	2.8	2.8	2.9	2.6
	유성구	2.9	2.8	3.0	2.8
	대덕구	2.6	2.7	2.8	2.8

주: 15세 이상 인구, 5점 척도
자료: 대전광역시, 「사회조사」

〈표 8-42〉 지역사회 공동체: 지역행사가 많다

단위: %

구분		그러함			보통	그렇지 않음		
		매우 그러함	그러함	그렇지 않음		전혀 그렇지 않음		
2012								
전체		18.4	0.7	17.7	43.1	38.6	34.7	3.8
성별	여성	18.6	0.8	17.8	44.2	37.2	33.4	3.8
	남성	18.1	0.5	17.6	41.9	40.0	36.1	3.9
연령별 (세)	15-19	18.6	1.1	17.6	41.6	39.8	34.9	4.9
	20-29	18.2	0.7	17.5	41.9	39.9	36.3	3.6
	30-39	18.1	1.0	17.1	43.4	38.5	34.4	4.1
	40-49	18.7	0.4	18.3	41.6	39.7	35.3	4.3
	50-59	18.8	0.6	18.2	44.9	36.3	33.1	3.2
	60-	17.7	0.5	17.2	44.8	37.5	34.3	3.2
소득별	-100	11.9	0.8	11.1	36.1	52.0	48.4	3.6
	100-200	16.7	0.7	16.1	42.6	40.7	35.9	4.8
	200-300	16.4	0.5	15.8	43.2	40.5	35.8	4.6
	300-400	20.9	0.6	20.3	43.4	35.6	32.5	3.1
	400-500	19.1	0.4	18.7	45.7	35.2	31.0	4.2
	500-600	24.3	1.1	23.2	43.0	32.7	30.1	2.6
	600-	17.9	1.2	16.7	44.4	37.7	35.1	2.6
구별	동구	18.0	0.2	17.8	35.7	46.2	41.7	4.5
	중구	15.5	1.0	14.4	54.9	29.6	27.6	2.1
	서구	19.1	0.9	18.2	42.3	38.6	34.6	4.0
	유성구	22.9	0.7	22.1	43.1	34.0	30.8	3.2
	대덕구	14.1	0.2	13.8	40.2	45.7	40.2	5.5

주: 15세 이상 인구
 자료: 대전광역시, 「사회조사」

<표 8-43> 지역사회 공동체: 지역 행사에 활발히 참여한다

단위: %

구분		그리함	그리함		보통	그렇지 않음		전혀 그렇지 않음
			매우 그리함	그리함		그렇지 않음	그렇지 않음	
2012								
전체		15.8	0.7	15.1	49.2	34.9	30.3	4.6
성별	여성	15.9	0.8	15.1	49.5	34.6	29.9	4.6
	남성	15.7	0.6	15.2	48.9	35.4	30.7	4.6
연령별 (세)	15-19	18.1	0.6	17.5	45.7	36.2	29.7	6.4
	20-29	17.3	1.1	16.2	47.6	35.1	31.1	4.0
	30-39	15.7	1.0	14.7	49.5	34.8	30.1	4.7
	40-49	15.4	0.5	14.9	49.8	34.7	30.2	4.6
	50-59	14.3	0.2	14.1	51.7	34.0	30.1	4.0
	60-	15.1	0.7	14.5	49.6	35.3	30.4	4.9
소득별	-100	12.1	0.7	11.5	43.4	44.5	39.3	5.1
	100-200	13.8	1.0	12.8	44.6	41.6	35.8	5.8
	200-300	14.3	0.4	13.9	50.7	35.1	30.4	4.7
	300-400	18.2	0.7	17.5	50.1	31.7	28.3	3.4
	400-500	17.5	0.6	16.8	50.2	32.3	27.2	5.1
	500-600	18.0	1.0	17.0	52.0	30.0	26.0	4.0
	600-	14.5	0.7	13.8	53.0	32.5	27.4	5.1
구별	동구	16.9	1.0	15.9	41.6	41.4	35.6	5.8
	중구	13.8	0.5	13.4	55.1	31.1	28.5	2.6
	서구	18.1	0.6	17.5	49.2	32.7	28.1	4.6
	유성구	15.0	0.8	14.2	53.8	31.2	26.9	4.2
	대덕구	12.7	0.4	12.2	45.5	41.8	35.6	6.2

주: 15세 이상 인구
 자료: 대전광역시, 「사회조사」

<표 8-44> 지역사회 공동체: 지역 문제가 있을 때 잘 협력한다

단위: %

구분		그리함			보통	그렇지 않음		
		매우 그리함	그리함	보통		그렇지 않음	전혀 그렇지 않음	
2012								
전체		20.0	1.5	18.5	51.9	28.1	24.2	3.9
성별	여성	20.1	1.5	18.6	52.6	27.3	23.6	3.8
	남성	19.8	1.4	18.4	51.2	28.9	24.9	4.1
연령별 (세)	15-19	18.3	1.2	17.1	54.4	27.3	23.2	4.1
	20-29	17.6	1.4	16.2	51.7	30.7	26.6	4.1
	30-39	19.2	1.3	17.9	51.2	29.5	24.8	4.7
	40-49	18.7	1.2	17.5	52.9	28.4	24.3	4.1
	50-59	21.1	1.2	19.9	51.5	27.3	24.1	3.3
	60-	24.4	2.4	22.0	50.4	25.2	22.0	3.2
소득별	-100	19.5	2.3	17.2	47.4	33.1	28.2	4.8
	100-200	22.3	1.6	20.6	48.0	29.8	25.1	4.7
	200-300	18.7	1.4	17.4	54.1	27.2	23.3	3.8
	300-400	20.4	1.6	18.8	52.5	27.1	23.8	3.2
	400-500	18.7	1.2	17.5	54.6	26.7	22.1	4.6
	500-600	22.2	1.4	20.7	50.3	27.5	25.3	2.2
	600-	18.7	1.0	17.8	52.0	29.3	25.4	3.9
구별	동구	23.1	1.8	21.3	48.4	28.5	24.4	4.1
	중구	12.7	1.2	11.5	56.0	31.3	28.8	2.5
	서구	22.3	1.4	20.9	50.5	27.1	22.9	4.2
	유성구	21.4	1.8	19.7	54.2	24.4	21.2	3.2
	대덕구	17.1	1.3	15.8	51.4	31.5	25.7	5.8

주: 15세 이상 인구

자료: 대전광역시, 「사회조사」

<표 8-45> 지역사회 공동체: 타인을 배려하지 않는다

단위: %

구분		그러함	그러함		보통	그렇지 않음		전혀 그렇지 않음
			매우 그러함	그러함		그렇지 않음	그렇지 않음	
2012								
전체		17.0	1.7	15.3	39.4	43.6	38.5	0.1
성별	여성	16.3	1.7	14.6	40.1	43.5	38.4	5.1
	남성	17.7	1.7	16.0	38.6	43.8	38.6	5.2
연령별 (세)	15-19	19.3	1.5	17.9	40.1	40.6	34.6	6.0
	20-29	18.3	2.3	16.0	39.4	42.3	37.5	4.8
	30-39	17.2	2.3	14.9	39.2	43.7	38.3	5.3
	40-49	16.4	1.1	15.3	39.3	44.3	38.6	5.7
	50-59	14.6	1.6	12.9	40.0	45.4	40.2	5.3
	60-	17.1	1.5	15.6	38.6	44.3	40.3	4.0
소득별	-100	15.1	2.8	12.3	42.3	42.6	39.5	3.1
	100-200	19.1	2.1	16.9	40.1	40.9	36.1	4.7
	200-300	18.2	2.1	16.2	38.0	43.7	39.3	4.4
	300-400	16.2	1.7	14.5	39.2	44.7	39.4	5.3
	400-500	14.7	0.6	14.1	39.6	45.7	38.6	7.1
	500-600	15.8	1.6	14.2	37.5	46.7	41.0	5.7
	600-	20.7	1.2	19.5	40.6	38.7	34.1	4.6
구별	동구	16.6	2.4	14.3	37.7	45.7	40.3	5.3
	중구	10.4	0.7	9.7	43.1	46.5	44.5	2.0
	서구	16.2	2.1	14.1	34.5	49.3	43.9	5.4
	유성구	21.6	0.5	21.1	42.8	35.5	28.3	7.2
	대덕구	20.3	2.8	17.6	43.6	36.1	31.2	4.9

주: 15세 이상 인구
 자료: 대전광역시, 「사회조사」

<표 8-46> 연대감: 대전 시민이라는 자부심

단위: %, 점, n=11,012

구분		그렇다	매우 그렇다		보통	그렇지 않다	별로 그렇지 않다		5점 평균
			매우 그렇다	약간 그렇다			별로 그렇지 않다	전혀 그렇지 않다	
2013									
전체		60.8	14.1	46.7	34.2	5.0	4.6	0.4	3.69
성별	여성	59.9	13.4	46.6	35.0	5.1	4.7	0.4	3.68
	남성	61.7	14.9	46.8	33.3	5.0	4.5	0.4	3.71
연령별 (세)	15-19	57.7	12.3	45.3	34.9	7.4	7.4	0.1	3.62
	20-29	55.3	11.0	44.3	38.2	6.5	6.0	0.6	3.59
	30-39	58.6	13.3	45.3	35.6	5.8	4.9	0.9	3.65
	40-49	59.7	10.6	49.1	36.2	4.1	3.7	0.4	3.66
	50-59	65.0	16.9	48.1	30.9	4.1	3.8	0.3	3.78
	60-	64.4	18.4	46.1	31.1	4.4	4.1	0.3	3.78
학력별	초졸이하	61.5	13.0	48.5	32.5	6.1	5.4	0.7	3.68
	중졸	61.8	18.2	43.6	33.7	4.5	4.4	0.1	3.75
	고졸	61.5	13.2	48.3	33.8	4.7	4.2	0.5	3.70
	대졸이상	59.9	14.2	45.8	34.9	5.2	4.9	0.3	3.69
구별	동구	72.5	20.9	51.6	24.2	3.3	3.0	0.3	3.90
	중구	68.7	14.3	54.4	29.2	2.1	1.6	0.5	3.80
	서구	55.5	13.2	42.3	35.0	9.5	8.9	0.7	3.59
	유성구	46.3	6.2	40.1	49.2	4.5	4.2	0.3	3.48
	대덕구	62.1	16.7	45.4	33.9	4.0	3.9	0.1	3.75
직업별	전문관리	57.5	14.4	43.1	39.0	3.5	3.5	0.0	3.68
	사무	65.2	15.6	49.6	30.1	4.7	4.5	0.2	3.76
	서비스판매	58.9	12.4	46.6	35.2	5.9	5.1	0.8	3.65
	농어업	56.3	5.6	50.7	43.7	0.0	0.0	0.0	3.62
	기능노무	64.0	14.8	49.3	31.1	4.9	3.9	1.0	3.73
	학생	56.2	12.2	44.0	37.5	6.3	6.1	0.2	3.62
	주부	63.1	14.7	48.4	33.1	3.8	3.7	0.1	3.74
	무직/기타	59.3	15.9	43.4	35.1	5.6	5.1	0.5	3.69
소득별 (만원)	-100	53.5	11.4	42.1	41.1	5.4	5.1	0.3	3.59
	100-199	56.4	13.7	42.7	35.9	7.6	6.3	1.4	3.61
	200-299	62.5	14.9	47.5	32.1	5.4	5.1	0.3	3.72
	300-399	65.9	16.1	49.7	31.2	2.9	2.9	0.0	3.79
	400-499	63.9	14.7	49.1	33.8	2.4	1.6	0.7	3.75
	500-599	60.7	16.7	44.0	36.3	2.9	2.9	0.0	3.75
	600-	64.3	20.6	43.8	34.2	1.5	1.5	0.0	3.83

자료: 대전광역시, 「사회조사」

<표 8-47> 단체 참여 여부

단위: %

구분		참여	비참여
2012			
전체		57,5	42,5
성별	여성	57,5	42,5
	남성	57,4	42,6
연령별 (세)	15-19	25,0	75,0
	20-29	49,4	50,6
	30-39	63,3	36,7
	40-49	67,8	32,2
	50-59	69,4	30,6
	60-	55,6	44,4
소득별	-100	34,9	65,1
	100-200	52,7	47,3
	200-300	58,2	41,8
	300-400	61,1	38,9
	400-500	60,8	39,2
	500-600	62,3	37,7
	600-	65,1	34,9
구별	동구	52,5	47,5
	중구	66,3	33,7
	서구	58,4	41,6
	유성구	57,1	42,9
	대덕구	51,7	48,3

주: 15세 이상 인구

자료: 대전광역시, 「사회조사」

<표 8-48> 참여 단체(1)

단위: %

구분		계/ 친목모임	동창회	종교단체	레저/ 스포츠모임	반사회/ 이웃모임	취미/문화/ 학술모임
2012							
전체		46.9	15.0	14.3	7.2	4.0	3.7
성별	여성	49.3	13.4	16.4	5.5	5.2	4.1
	남성	44.5	16.8	12.2	9.1	2.8	3.3
연령별 (세)	15-19	16.3	19.5	21.1	19.9	3.0	11.2
	20-29	36.3	23.4	13.1	8.8	1.7	6.5
	30-39	46.1	16.1	13.6	7.4	3.4	3.1
	40-49	49.4	14.9	14.2	7.3	3.2	3.2
	50-59	54.4	12.2	12.4	5.7	5.4	3.0
	60-	52.5	9.2	16.8	4.1	6.6	1.5
소득별	-100	48.0	10.0	18.6	3.8	8.9	4.1
	100-200	47.0	14.2	16.8	3.0	6.6	3.4
	200-300	47.8	17.5	13.2	5.9	4.1	2.4
	300-400	49.2	15.5	13.6	6.9	3.2	2.9
	400-500	47.9	16.3	12.8	9.1	3.1	4.0
	500-600	41.4	13.4	12.7	12.6	3.9	6.0
	600-	40.1	10.4	18.2	11.3	1.2	7.0
구별	동구	52.4	13.5	10.1	4.2	7.0	3.5
	중구	48.6	17.2	8.3	10.0	5.4	3.2
	서구	48.8	16.1	17.2	6.9	2.2	2.7
	유성구	33.3	15.0	22.1	9.0	2.8	6.5
	대덕구	53.8	11.0	9.5	5.1	4.7	3.1

주: 15세 이상 인구

자료: 대전광역시, 「사회조사」

<표 8-49> 참여 단체(2)

단위: %

구분		인터넷 동호회	종친회	향우회	직능단체/ 노조	시민단체	정당/ 정치단체	기타
2012								
전체		2.3	1.9	1.6	1.6	1.0	0.2	0.0
성별	여성	1.9	1.3	1.0	0.9	1.0	0.2	0.0
	남성	2.7	2.6	2.3	2.4	1.1	0.3	0.0
연령별 (세)	15-19	7.6	0.2	0.6	0.5	0.0	0.0	0.2
	20-29	6.9	0.3	1.0	1.1	0.9	0.0	0.1
	30-39	3.3	1.2	1.6	3.0	0.8	0.3	0.0
	40-49	0.8	1.8	1.6	1.9	1.3	0.3	0.0
	50-59	0.3	1.5	1.9	1.7	1.2	0.1	0.0
	60-	0.3	5.2	2.1	0.3	1.1	0.2	0.0
소득별	-100	0.8	1.3	2.3	0.9	1.3	0.0	0.0
	100-200	1.9	3.6	1.9	0.5	0.6	0.5	0.0
	200-300	2.4	1.7	2.3	1.4	1.4	0.0	0.0
	300-400	2.5	1.5	1.7	1.4	1.4	0.1	0.1
	400-500	2.4	1.9	0.8	1.0	0.5	0.1	0.0
	500-600	3.0	1.8	1.2	2.9	0.8	0.2	0.1
	600-	2.0	1.7	1.0	5.3	1.0	0.9	0.0
구별	동구	1.9	2.0	0.9	2.3	1.8	0.4	0.0
	중구	2.0	0.9	2.6	0.9	0.7	0.1	0.0
	서구	1.7	1.7	0.7	0.9	1.0	0.2	0.0
	유성구	3.9	3.1	0.8	2.2	1.0	0.3	0.1
	대덕구	2.3	2.1	4.8	2.7	0.7	0.1	0.0

주: 15세 이상 인구
 자료: 대전광역시, 「사회조사」

<표 8-50> 노동조합

단위: 개소, 명

연도	합계				단위노동조합	
	조합수	조합원			조합수	조합원
			여성	남성		
2007	116	10 264	1 187	9 077	109	9 050
2008	105	13 600	2 025	11 575	99	12 359
2009	144	45 603	7 152	38 451	136	44 101
2010	147	45 739	6 963	38 776	139	43 508
2011	147	47 296	8 889	38 407	136	41 202
2012	140	45 668	8 386	37 282	136	44 942
섬유	1	65	52	13	1	65
공공연맹	16	14 117	1 806	12 311	16	14 117
담배인삼	1	6 053	1 366	4 687	1	6 053
전공	-	-	-	-	-	-
민주화학섬유	-	-	-	-	-	-
금융	-	-	-	-	-	-
화학	9	1 227	508	719	9	1 227
금속	4	445	52	393	4	445
연합	21	3 148	350	2 798	21	3 148
민주택시	1	4	-	4	1	4
자동차	3	2 221	7	2 214	2	1 746
관광	3	250	121	129	3	250
택시	-	-	-	-	-	-
여성	-	-	-	-	-	-
사무금융	-	-	-	-	-	-
언론	-	-	-	-	-	-
병원	-	-	-	-	-	-
대학	1	110	93	17	-	-
건설	1	300	10	290	1	300
미가입	71	11 736	2 968	8 768	69	11 595
민간서비스	1	87	27	60	1	87
공공서비스	-	-	-	-	-	-
기타	7	5 905	1 026	4 879	7	5 905

자료: 대전광역시, 「대전통계연보」

<표 8-51> 연대감: 시민운동단체 참여 의향

단위: %, 점, n=11,012

구분		그렇다	매우 그렇다	약간 그렇다	보통	그렇지 않다	별로 그렇지 않다	전혀 그렇지 않다	5점 평균
2013									
전체		38.1	5.3	32.8	38.9	23.0	16.2	6.8	3.14
성별	여성	36.0	4.8	31.2	39.6	24.4	17.1	7.4	3.09
	남성	40.3	5.9	34.4	38.3	21.5	15.3	6.1	3.19
연령별 (세)	15-19	34.7	5.3	29.4	39.5	25.7	16.4	9.3	3.05
	20-29	33.3	4.8	28.5	42.6	24.1	16.9	7.2	3.07
	30-39	38.0	4.4	33.7	38.6	23.4	15.8	7.6	3.11
	40-49	39.4	5.5	33.9	38.3	22.3	17.6	4.6	3.18
	50-59	41.2	6.4	34.8	38.0	20.8	15.4	5.4	3.21
	60-	38.6	5.2	33.5	37.7	23.7	15.4	8.3	3.12
학력별	초졸이하	33.2	3.7	29.5	40.6	26.2	14.3	11.9	2.99
	중졸	37.8	3.9	33.8	37.1	25.1	17.4	7.7	3.09
	고졸	38.1	5.5	32.7	39.9	22.0	15.5	6.4	3.15
	대졸이상	39.0	5.8	33.2	38.2	22.7	16.9	5.9	3.16
구별	동구	41.4	4.5	37.0	43.4	15.1	12.3	2.8	3.28
	중구	44.0	6.3	37.7	40.3	15.7	9.2	6.5	3.28
	서구	35.0	5.0	30.0	32.1	32.9	21.9	11.0	2.96
	유성구	29.1	3.7	25.4	52.4	18.4	16.0	2.4	3.12
	대덕구	41.2	7.2	34.1	29.0	29.8	20.8	9.0	3.10
직업별	전문관리	44.5	9.1	35.4	33.5	22.0	17.0	5.0	3.27
	사무	43.0	5.6	37.4	36.5	20.5	15.3	5.1	3.23
	서비스판매	38.7	6.0	32.7	37.4	23.9	16.8	7.1	3.14
	농어업	46.4	13.0	33.5	48.6	4.9	4.9	0.0	3.54
	기능노무	43.1	6.2	37.0	39.3	17.5	12.8	4.7	3.27
	학생	33.6	4.6	29.1	42.5	23.9	16.1	7.8	3.07
	주부	35.5	4.1	31.4	40.5	24.0	17.7	6.3	3.09
	무직/기타	34.4	4.4	30.0	38.6	27.0	17.0	10.0	3.02
소득별 (만원)	-100	30.6	4.1	26.5	47.2	22.2	14.3	7.9	3.05
	100-199	36.7	4.4	32.3	38.4	24.9	16.6	8.4	3.08
	200-299	42.2	3.5	38.7	37.9	19.9	14.9	5.0	3.21
	300-399	45.6	6.4	39.2	37.1	17.3	12.7	4.6	3.30
	400-499	48.3	9.8	38.5	33.6	18.1	13.7	4.3	3.36
	500-599	43.4	11.0	32.3	33.3	23.4	19.5	3.9	3.27
	600-	47.5	12.2	35.3	34.6	17.9	14.0	3.9	3.38

자료: 대전광역시, 「사회조사」

<표 8-52> 참여 단체를 통한 이익

단위: %

구분		여가를 즐김	종교적 만족	얻은 이익이 없다	위급한 상황이나 미래에 도움을 얻을 수 있다	직업 및 수입 등 생계활동에 도움이 된다	능력향상 및 지식의 습득	사회 봉사를 통한 만족	기타
2012									
전체		50.8	14.3	12.1	10.1	5.5	5.3	1.9	0.0
성별	여성	51.0	16.1	12.4	8.4	5.5	4.7	1.9	0.0
	남성	50.5	12.5	11.7	11.9	5.6	5.9	2.0	0.0
연령별 (세)	15-19	54.0	14.4	9.7	5.3	4.2	10.5	1.9	0.0
	20-29	52.7	14.4	10.4	8.6	5.4	6.8	1.7	0.0
	30-39	50.8	13.9	13.6	9.9	5.5	3.9	2.3	0.0
	40-49	50.1	12.2	13.0	12.9	6.7	3.3	1.8	0.0
	50-59	45.9	17.2	13.1	14.0	5.8	2.0	1.9	0.0
소득별	-100	52.1	17.8	6.8	10.6	7.2	4.4	1.1	0.0
	100-200	45.4	17.6	10.8	11.7	9.9	2.6	1.9	0.0
	200-300	47.6	12.4	14.6	11.0	6.2	5.6	2.5	0.1
	300-400	49.1	13.6	14.0	11.0	4.4	5.6	2.3	0.0
	400-500	53.8	13.0	13.1	8.8	3.6	6.6	1.0	0.0
	500-600	62.1	12.7	7.6	7.1	2.9	5.1	2.6	0.0
600-	53.6	18.7	6.7	8.1	6.0	5.6	1.3	0.0	
구별	동구	49.7	10.2	17.1	8.5	7.0	4.9	2.6	0.1
	중구	53.8	8.0	5.6	16.1	11.1	4.0	1.5	0.0
	서구	45.0	18.0	18.8	7.5	3.6	5.3	1.8	0.0
	유성구	55.9	21.4	6.7	4.9	3.2	6.4	1.6	0.0
	대덕구	54.7	8.6	6.0	18.3	4.0	5.8	2.5	0.0

주: 15세 이상 인구

자료: 대전광역시, 「사회조사」

<표 8-53> 기부여부

단위: %, n=11,012

구분	기부한 적 있다	현금	노동	재능	물품	기부한 적 없다	
		(ARS, 계좌 이체 등)	(자원봉사 활동 등)				
2013							
전체	16.7	59.6	24.1	9.7	6.5	83.3	
성별	여성	15.3	53.5	28.4	10.3	7.7	84.7
	남성	18.3	65.1	20.3	9.1	5.5	81.7
연령별 (세)	15-19	14.7	26.0	56.3	11.9	5.8	85.3
	20-29	15.5	48.4	34.2	13.5	3.9	84.5
	30-39	21.9	70.2	17.3	7.2	5.3	78.1
	40-49	20.8	62.9	18.8	11.3	7.0	79.2
	50-59	19.3	63.1	21.3	8.5	7.1	80.7
	60-	8.9	62.2	21.6	6.5	9.7	91.1
학력별	초졸이하	5.4	48.1	37.1	3.6	11.2	94.6
	중졸	9.5	52.3	29.1	9.8	8.7	90.5
	고졸	13.1	52.7	32.0	9.1	6.3	86.9
	대졸이상	23.1	63.7	19.9	10.2	6.3	76.9
구별	동구	11.8	46.7	44.5	5.4	3.4	88.2
	중구	17.0	63.9	21.9	5.0	9.1	83.0
	서구	20.1	66.3	17.0	8.4	8.4	79.9
	유성구	16.1	67.2	12.5	16.0	4.3	83.9
	대덕구	16.6	42.1	38.7	15.3	3.9	83.4
직업별	전문관리	51.4	71.6	10.7	10.0	7.6	48.6
	사무	28.3	73.0	15.3	6.3	5.5	71.7
	서비스판매	13.5	57.2	21.4	16.2	5.2	86.5
	농어업	8.3	100.0	0.0	0.0	0.0	91.7
	기능노무	11.9	63.7	23.1	8.1	5.1	88.1
	학생	14.9	28.5	53.9	13.1	4.5	85.1
	주부	12.7	54.4	29.1	5.5	11.0	87.3
	무직/기타	8.9	60.0	23.1	10.8	6.1	91.1
소득별 (만원)	-100	8.0	54.6	26.2	12.3	6.9	92.0
	100-199	12.0	62.0	17.3	9.2	11.5	88.0
	200-299	17.0	65.7	21.0	7.9	5.3	83.0
	300-399	22.6	68.5	20.4	8.0	3.1	77.4
	400-499	26.5	76.3	7.0	6.2	10.5	73.5
	500-599	33.6	73.1	12.3	11.0	3.5	66.4
	600-	55.6	76.9	9.7	5.9	7.6	44.4

주: 중복응답

자료: 대전광역시, 「사회조사」

<표 8-54> 기부횟수

단위: 회, n=11,012

구분		대상에게 직접	언론기관	사회복지단체	종교단체	기업(직장)	기타
2013							
전체		5.6	4.3	7.9	6.0	4.0	3.5
성별	여성	5.1	4.2	7.6	6.2	3.7	2.8
	남성	6.1	4.4	8.1	5.8	4.1	4.2
연령별 (세)	15-19	1.7	2.1	1.5	1.0	2.5	1.4
	20-29	4.2	3.1	6.1	3.5	2.9	1.6
	30-39	6.9	3.5	8.6	8.0	3.5	2.3
	40-49	5.2	4.6	9.1	5.9	4.1	3.0
	50-59	6.4	5.4	7.1	5.6	5.2	7.3
	60-	4.9	4.6	6.9	6.0	2.7	4.3
학력별	초졸이하	3.4	4.1	3.7	6.3	.	11.1
	중졸	6.0	3.4	7.4	3.7	5.8	2.3
	고졸	5.4	4.3	7.3	5.9	2.7	2.3
	대졸이상	5.8	4.5	8.2	6.3	4.1	4.2
구별	동구	4.0	3.7	6.6	6.9	3.5	1.6
	중구	6.3	3.1	8.1	4.5	2.4	2.9
	서구	5.4	5.4	8.0	7.0	5.0	3.9
	유성구	6.9	4.5	8.0	5.3	4.9	1.5
	대덕구	4.2	4.7	7.3	5.8	2.0	5.1
직업별	전문관리	7.0	6.3	9.4	4.4	5.8	5.4
	사무	6.0	3.8	8.3	7.1	3.6	1.7
	서비스판매	4.7	4.5	8.4	7.4	2.8	3.5
	농어업	.	2.7	15.5	.	.	.
	기능노무	5.6	4.3	6.8	6.4	2.7	6.3
	학생	2.8	2.3	3.1	4.3	2.5	1.4
	주부	6.4	4.6	6.7	5.0	2.0	5.8
	무직/기타	3.1	4.2	7.3	7.4	6.4	2.4
소득별 (만원)	-100	6.8	3.8	5.6	4.0	5.7	2.3
	100-199	3.6	3.9	6.9	6.0	2.6	3.5
	200-299	6.8	5.0	9.3	6.2	3.1	1.0
	300-399	5.6	6.7	8.7	7.9	4.3	6.4
	400-499	6.3	4.6	7.5	6.3	4.6	2.0
	500-599	4.5	3.5	10.4	5.7	4.2	10.0
	600-	8.1	4.2	9.2	4.4	5.5	4.8

자료: 대전광역시, 「사회조사」

<표 8-55> 기부금액

단위: 원, n=11,012

구분		대상에게 직접	언론기관	사회복지 단체	종교단체	기업 (직장)	기타	평균금액
2013								
전체		249 590	68 569	266 045	306 425	72 114	262 778	197 925
성별	여성	165 192	55 658	179 670	219 758	64 530	62 182	138 828
	남성	318 241	80 028	326 570	394 404	76 015	473 612	243 380
연령별 (세)	15-19	10 408	13 129	17 351	29 743	7 129	7 610	12 201
	20-29	145 665	21 639	116 232	73 273	42 628	5 375	76 313
	30-39	164 248	33 558	307 005	414 686	60 921	62 639	181 764
	40-49	254 567	79 903	241 987	286 660	62 989	863 386	204 573
	50-59	378 951	110 685	289 292	327 552	122 525	161 919	252 569
	60-	334 448	79 954	347 884	307 583	67 172	413 377	264 691
학력별	초졸이하	926 700	156 872	33 681	129 325	.	183 895	243 406
	중졸	481 843	44 862	165 446	263 162	33 416	44 749	201 014
	고졸	162 441	47 670	293 852	209 546	56 039	170 909	175 034
	대졸이상	246 243	73 085	264 045	384 818	74 951	386 707	204 070
구별	동구	217 150	61 763	299 797	252 164	74 716	2 594	139 051
	중구	194 299	83 455	196 053	166 119	53 628	240 938	142 543
	서구	116 596	67 635	292 310	289 808	70 697	127 072	179 905
	유성구	541 413	65 839	316 706	415 471	99 497	1 658 366	332 161
	대덕구	312 071	47 428	184 116	374 736	60 897	76 507	208 565
직업별	전문관리	508 036	151 220	375 375	375 029	128 323	485 943	372 162
	사무	159 825	55 211	215 704	561 311	58 584	1 714	151 474
	서비스판매	210 305	96 615	517 884	208 193	48 930	1 367 522	261 467
	농어업	.	26 598	171 998	.	.	.	115 862
	기능노무	260 618	59 310	104 943	222 934	41 288	97 316	127 640
	학생	37 850	9 492	65 398	36 081	7 129	7 512	27 669
	주부	174 713	58 853	167 857	195 293	40 000	97 431	148 320
	무직/기타	226 266	21 051	146 765	282 768	78 828	26 827	153 650
소득별 (만원)	-100	419 150	16 466	100 236	173 920	56 355	14 549	103 470
	100-199	220 498	49 706	211 977	168 305	28 036	78 215	137 559
	200-299	175 696	99 933	161 596	413 767	50 263	30 000	146 501
	300-399	278 728	76 993	270 101	421 759	69 729	1 919 480	228 304
	400-499	449 692	114 201	412 142	427 371	90 596	20 000	289 982
	500-599	130 532	198 789	400 585	1 059 724	79 055	500 000	335 269
	600-	564 200	124 355	594 831	203 327	143 187	969 374	487 579

자료: 대전광역시, 「사회조사」

<표 8-56> 기부이유(1)

단위: %

구분	2011		
	전체	여성	남성
형편이 어려운 사람을 돕고 싶어서	55.2	49.8	59.9
기부단체, 직장 등의 요청을 받아서	23.6	26.0	21.6
개인적 신념 때문에	12.2	14.0	10.6
종교적 신념 때문에	5.6	7.0	4.4
세제혜택 때문에	1.3	0.8	1.7
지역사회나 국가에 기여하고 싶어서	1.6	2.0	1.4
기타	0.5	0.5	0.5

주: 13세 이상 인구, 지난 1년 동안 현금 또는 물품을 기부한 적이 있는 사람
 자료: 통계청, 「사회조사」

<표 8-57> 기부이유(2)

단위: %

구분		기부함	형편이 어려운 사람을 돕고 싶어서	기부단체, 직장 등의 요청을 받아서	개인적 신념 때문에	종교적 신념 때문에	세제혜택 때문에	지역사회나 국가에 기여하고 싶어서	기타
2013									
전체		48.0	41.9	30.1	15.4	6.6	1.8	3.8	0.5
성별	여성	45.3	42.2	29.1	15.9	7.5	0.9	3.9	0.4
	남성	50.7	41.6	30.9	14.9	5.8	2.7	3.7	0.5
자원봉사 여부	자원봉사활동 참여성	76.6
	자원봉사활동 미참여성	38.6
구분		기부하지 않음	경제적 여유가 없어서	기부에 대한 관심이 없어서	기부방법을 몰라서	기부단체 등 불신	직접적인 요청을 받은 적이 없어서	기타	
2013									
전체		52.0	62.6	19.3	3.3	8.1	6.2	0.5	
성별	여성	54.7	60.7	16.3	4.3	9.7	8.1	0.9	
	남성	49.3	64.8	22.8	2.2	6.2	3.9	-	
자원봉사 여부	자원봉사활동 참여성	23.4	43.0	29.0	4.9	9.9	11.5	1.7	
	자원봉사활동 미참여성	61.4	65.0	18.1	3.1	7.9	5.5	0.3	

주: 13세 이상 인구, 지난 1년 동안 현금 또는 물품을 기부한 적이 있는 사람
 자료: 통계청, 「사회조사」

<표 8-58> 기부 참여 이유

단위: %, n=11,012

구분		형편이 어려운 사람을 돕고 싶어서	기부단체, 직장, 종교단체 등으로부터 요청을 받아서	타인을 돕고 살아야 한다는 개인적 신념때문에	지역사회나 국가에 기여하고 싶어서	종교적 신념 때문에	소득공제 등의 세제혜택 때문에
2013							
전체		44.7	23.0	20.3	4.9	4.5	2.0
성별	여성	47.1	22.1	19.4	4.4	4.7	1.3
	남성	42.6	23.8	21.1	5.3	4.3	2.7
연령별 (세)	15-19	41.3	22.1	30.2	1.7	2.6	0.0
	20-29	39.5	27.9	20.2	6.0	2.2	2.5
	30-39	48.8	22.5	18.6	4.8	3.4	1.6
	40-49	46.8	21.5	18.5	6.1	4.7	1.9
	50-59	42.3	21.2	23.5	4.6	5.2	3.0
	60-	46.0	25.0	15.6	3.2	8.4	1.8
학력별	초졸이하	54.6	21.2	13.0	0.9	10.3	0.0
	중졸	46.1	22.7	16.4	3.4	9.7	0.7
	고졸	44.3	22.0	23.4	3.2	4.1	2.1
	대졸이상	44.3	23.5	19.6	5.9	4.0	2.2
구별	동구	49.9	16.1	26.3	2.4	1.9	3.4
	중구	49.9	17.6	19.2	6.8	4.7	0.9
	서구	40.1	28.9	20.2	4.1	4.7	1.2
	유성구	44.0	20.1	18.7	7.7	5.9	3.7
	대덕구	43.5	27.0	19.4	2.3	4.4	2.6
직업별	전문관리	38.8	21.9	24.3	7.8	4.6	2.6
	사무	42.5	29.7	17.6	4.1	2.5	3.2
	서비스판매	52.9	18.4	15.4	6.1	3.8	2.8
	농어업	39.7	0.0	60.3	0.0	0.0	0.0
	기능노무	46.5	22.3	18.7	3.7	5.0	3.0
	학생	42.7	19.7	29.0	3.8	2.2	0.5
	주부	45.9	21.8	18.7	4.0	8.3	0.8
	무직/기타	46.2	23.1	19.0	3.8	7.9	0.0
소득별 (만원)	-100	46.4	21.8	20.4	3.1	6.8	1.5
	100-199	39.6	26.0	16.6	5.8	8.2	1.8
	200-299	40.7	26.5	23.2	4.7	2.3	1.5
	300-399	49.6	22.4	18.5	5.0	2.1	2.5
	400-499	41.8	21.4	23.3	5.5	5.0	3.0
	500-599	48.7	17.7	19.1	9.3	2.5	2.7
	600-	35.9	19.9	24.4	7.7	6.5	5.7

자료: 대전광역시, 「사회조사」

<표 8-59> 기부 비참여 이유

단위: %, n=11,012

구분		시간적 경제적 여유가 부족해서	관심이 없어서	무엇을 해야 할지 몰라서	남을 돕는다는 것이 부담스러 워서	참여 방법을 몰라서	기타
2013							
전체		46.8	22.6	16.0	10.0	4.4	0.1
성별	여성	47.5	22.0	15.6	10.0	4.7	0.1
	남성	46.0	23.3	16.5	10.0	4.1	0.1
연령별 (세)	15-19	40.7	30.4	15.9	7.4	5.5	0.1
	20-29	44.2	23.9	18.1	8.9	4.9	0.1
	30-39	48.8	20.7	15.6	10.1	4.4	0.3
	40-49	45.4	24.7	14.8	10.3	4.9	0.0
	50-59	48.1	20.9	15.8	11.2	3.9	0.1
	60-	49.6	19.8	16.2	10.6	3.8	0.1
학력별	초졸이하	58.5	14.0	15.3	9.5	2.8	0.1
	중졸	45.9	23.2	17.0	8.6	5.2	0.1
	고졸	47.4	23.2	15.6	9.8	3.9	0.1
	대졸이상	43.8	24.1	16.2	10.7	5.1	0.1
구별	동구	58.4	13.1	13.6	11.8	3.0	0.0
	중구	50.3	22.2	15.9	8.6	2.8	0.2
	서구	46.2	24.7	14.4	7.0	7.6	0.2
	유성구	42.2	23.0	17.7	13.2	4.0	0.0
	대덕구	35.2	30.1	19.5	11.6	3.6	0.0
직업별	전문관리	39.6	23.5	19.4	11.7	5.3	0.6
	사무	47.7	22.5	14.4	10.5	4.9	0.0
	서비스판매	48.7	25.4	14.1	8.9	2.9	0.0
	농어업	61.8	19.0	10.7	6.0	2.5	0.0
	기능노무	48.4	19.9	17.6	9.8	4.2	0.2
	학생	40.6	26.7	18.4	8.2	6.0	0.2
	주부	45.7	19.7	16.9	12.1	5.5	0.1
	무직/기타	51.3	21.0	14.5	10.1	2.9	0.1
소득별 (만원)	-100	56.2	16.5	14.6	8.9	3.6	0.2
	100-199	53.4	18.1	17.6	8.5	2.4	0.0
	200-299	50.0	21.8	13.9	9.3	5.0	0.0
	300-399	43.4	25.8	16.6	10.5	3.6	0.1
	400-499	44.0	22.1	19.4	9.7	4.9	0.0
	500-599	37.1	30.9	13.4	14.0	4.6	0.0
	600-	40.9	21.4	21.9	9.3	6.5	0.0

자료: 대전광역시, 「사회조사」

<표 8-60> 기부희망 분야

단위: %

구분	2011			2013		
	전체	여성	남성	전체	여성	남성
사회복지 분야	87.9	86.9	88.7	79.2	78.0	80.4
의료 분야	41.3	35.1	46.6	30.3	29.3	31.2
해외 구호활동 분야	28.5	28.7	28.4	23.8	25.8	21.9
지역사회발전 분야	24.9	21.0	28.2	20.2	19.3	21.1
공익활동 분야	8.8	10.8	7.0	9.7	10.1	9.3
교육 및 연구활동 분야	10.3	8.7	11.7	11.4	12.2	10.8
문화 및 예술 분야	2.5	2.7	2.3	3.7	3.6	3.7
기타	0.1	-	0.2	0.2	0.2	0.2

주: 13세 이상 인구, 복수응답, 지난 1년 동안 현금 또는 물품을 기부한 적이 있는 사람
 자료: 통계청, 「사회조사」

〈표 8-61〉 기부대상 인지 경로

단위: %

구분	전체	여성	남성
2013			
계	100.0	100.0	100.0
신문, TV, 라디오 등의 대중매체를 통해	23.2	24.5	22.1
종교단체를 통해	17.3	20.8	14.1
직장, 학교를 통해	41.2	34.8	47.1
시설, 단체의 직접 홍보	9.1	7.9	10.2
가족, 친구 및 동료 등의 권유로	6.8	8.3	5.4
인터넷을 통해	1.8	2.8	0.8
기타	0.6	0.9	0.4

주: 13세 이상 인구, 지난 1년 동안 현금 또는 물품을 기부한 적이 있는 사람
 자료: 통계청, 「사회조사」

<표 8-62> 향후 기부 및 유산 기부 의사

단위: %

구분		향후 기부 의사				유산 기부 의사	
		있다	정기		없다	있다	없다
정기	부정기						
2013							
전체		53.8	30.5	69.5	46.2	44.3	55.7
성별	여성	55.2	29.5	70.5	44.8	44.3	55.7
	남성	52.3	31.6	68.4	47.7	44.2	55.8
교육정도	초졸 이하	30.6	14.0	86.0	69.4	29.2	70.8
	중졸	47.4	16.9	83.1	52.6	43.5	56.5
	고졸	49.5	22.5	77.5	50.5	43.5	56.5
	대졸 이상	67.8	41.7	58.3	32.2	50.4	49.6
주관적 만족감	만족	65.8	38.4	61.6	34.2	49.7	50.3
	보통	50.3	25.2	74.8	49.7	42.6	57.4
	불만족	37.7	18.8	81.2	62.3	37.0	63.0
기부여부	기부 참여성	75.8	41.6	58.4	24.2	53.6	46.4
	기부 미참여성	33.5	7.4	92.6	66.5	35.7	64.3

주: 13세 이상 인구
 자료: 통계청, 「사회조사」

<표 8-63> 기부 문화 확산을 위해 가장 필요한 것

단위: %

구분		사회 지도층과 부유층의 모범적 기부 증대	나눔에 대한 인식 개선	기부단체의 자금운영 투명성 강화	소득공제 확대 등 정부지원 강화	기부방법의 편리성 증대	다양한 기부방법 홍보	기타
2013								
전체		72.2	48.7	55.0	19.5	12.1	7.1	0.7
성별	여성	71.1	50.7	54.2	19.0	11.1	6.8	0.9
	남성	73.4	46.6	55.8	20.0	13.1	7.4	0.6
교육 정도	초졸 이하	71.2	52.7	38.1	10.9	10.7	8.5	3.8
	중졸	68.9	49.0	40.8	14.2	16.1	9.7	0.4
	고졸	73.3	43.5	57.2	19.6	10.7	7.0	0.1
	대졸 이상	72.6	51.9	63.4	24.0	12.5	5.8	0.4
주관적 만족감	만족	71.7	51.6	58.6	17.5	14.7	8.2	0.5
	보통	71.6	48.3	54.3	19.5	11.9	6.6	0.6
	불만족	74.4	43.7	49.3	23.3	7.3	6.0	1.5
기부 여부	기부 참여성	71.8	53.0	57.2	20.9	14.4	7.8	0.2
	기부 미참여성	72.6	44.7	52.9	18.1	10.0	6.4	1.2

주: 13세 이상 인구, 복수응답
자료: 통계청, 「사회조사」

<표 8-64> 자원봉사자 현황

단위: 명

구분	전체	성별	
		여성	남성
2007	96 625	56 042	40 583
2008	126 657	73 381	53 276
2009	161 511	93 394	68 117
2010	181 720	105 371	76 349
2011	209 079	118 998	90 081
2012	255 836	145 219	110 617
동구센터	41 898	22 563	19 335
중구센터	40 488	23 446	17 042
서구센터	93 666	53 673	39 993
유성구센터	43 259	24 642	18 617
대덕구센터	36 525	20 895	15 630

자료: 대전광역시, 「대전통계연보」

<표 8-65> 자원봉사에 대한 인식

단위: %, n=11,012

구분		불우한 이웃을 도와주는 활동	자신의 기술, 물질, 시간을 활용하여 사회발전에 기여하는 것	자신의 성장과 발전에 도움이 되고자 하는 것	시간적, 경제적 여유가 있는 사람들의 의미있는 여가활동	기타
2013						
전체		42.6	32.3	12.9	12.0	0.1
성별	여성	43.0	31.9	12.4	12.5	0.1
	남성	42.1	32.7	13.5	11.6	0.1
연령별 (세)	15-19	46.7	30.6	11.5	10.8	0.3
	20-29	41.6	33.0	13.1	12.0	0.3
	30-39	41.0	36.8	11.4	10.9	0.0
	40-49	40.1	34.8	14.0	10.9	0.0
	50-59	41.6	33.3	12.9	12.1	0.1
	60-	46.0	26.3	13.3	14.3	0.2
학력별	초졸이하	47.5	22.9	14.4	15.2	0.1
	중졸	45.0	29.9	11.6	13.4	0.1
	고졸	44.9	30.6	12.1	12.2	0.2
	대졸이상	39.4	35.9	13.5	11.0	0.1
구별	동구	50.1	27.5	12.4	10.0	0.1
	중구	49.8	25.2	12.0	12.8	0.1
	서구	35.2	34.2	14.0	16.5	0.1
	유성구	40.5	33.4	12.8	13.1	0.2
	대덕구	39.1	42.8	13.2	4.6	0.2
직업별	전문관리	29.7	49.9	11.9	8.2	0.3
	사무	41.8	33.6	13.0	11.6	0.0
	서비스판매	43.8	31.3	13.2	11.7	0.0
	농어업	32.1	30.4	9.7	27.9	0.0
	기능노무	39.2	31.3	16.2	13.1	0.2
	학생	44.7	31.8	12.7	10.5	0.4
	주부	43.3	31.3	11.9	13.5	0.0
	무직/기타	45.8	28.9	12.4	12.7	0.2
소득별 (만원)	-100	48.0	23.7	14.2	14.2	0.0
	100-199	39.7	31.1	14.2	14.9	0.1
	200-299	38.9	34.3	14.8	11.9	0.2
	300-399	43.1	31.6	14.4	10.8	0.1
	400-499	37.0	35.6	14.2	12.7	0.4
	500-599	44.2	38.9	12.9	4.0	0.0
	600-	35.0	49.0	7.4	8.7	0.0

자료: 대전광역시, 「사회조사」

〈표 8-66〉 향후 자원봉사활동 의사

단위: %

구분	향후 자원봉사활동 의사		경험 있다	참여할 의사		경험 없다	참여할 의사		
	있다	없다		있다	없다		있다	없다	
2013									
전체	51.4	48.6	24.8	88.6	11.4	75.2	39.2	60.8	
성별	여성	53.9	46.1	24.1	91.3	8.7	75.9	42.0	58.0
	남성	48.9	51.1	25.4	85.9	14.1	74.6	36.3	63.7
주관적 만족감	만족	63.1	36.9	34.1	89.3	10.7	65.9	49.6	50.4
	보통	46.7	53.3	21.3	87.4	12.6	78.7	35.7	64.3
	불만족	38.6	61.4	14.0	89.0	11.0	86.0	30.4	69.6

주: 13세 이상 인구, 향후 2년 이내
자료: 통계청, 「사회조사」

<표 8-67> 생활공감정책 주부모니터단 구성

단위: 명, %

제3기 구성인원	신청방식			2기 모니터 여부		
	공모		시구 추천	2기 모니터		신규
	인원	비율		인원	비율	
380	251	66	129	162	43	218
제4기 구성인원	신청방식			3기 모니터 여부		
	공모		시구 추천	3기 모니터		신규
	인원	비율		인원	비율	
206	149	72	57	129	63	77

주: 제3기 모니터단 활동기간은 2011년 3월부터 2013년 2월임.

2013년부터 "생활공감정책 모니터단" 으로 명칭 변경

자료: 안전행정부, 「안전행정통계연보」

9. 문화 및 정보미디어

Culture and Information

<표 9-1> 문화활동

단위: 회

구분		문화예술 관련 동호회 활동	문화예술 관련 자원봉사	박물관	미술 전시회, 미술관	연주회, 무용, 연극 등 공연장	대중음악 콘서트장	영화관	스포츠 경기관람
2012									
전체		0.1	0.1	0.1	0.2	0.2	0.2	2.5	0.6
성별	여성	0.1	0.1	0.1	0.2	0.2	0.2	2.5	0.4
	남성	0.1	0.1	0.1	0.2	0.2	0.2	2.5	0.7
연령별	15-19	0.1	0.2	0.2	0.2	0.2	0.3	4.0	0.7
	20-29	0.1	0.1	0.1	0.3	0.3	0.4	5.0	1.0
	30-39	0.1	0.0	0.1	0.2	0.2	0.2	3.0	0.7
	40-49	0.1	0.1	0.1	0.2	0.2	0.2	2.2	0.6
	50-59	0.1	0.1	0.0	0.1	0.1	0.1	1.1	0.3
	60-	0.1	0.0	0.0	0.1	0.1	0.1	0.4	0.1
구별	동구	0.0	0.0	0.1	0.1	0.1	0.2	2.7	0.6
	중구	0.0	0.0	0.1	0.1	0.1	0.1	1.7	0.3
	서구	0.1	0.1	0.1	0.2	0.2	0.2	2.8	0.8
	유성구	0.1	0.2	0.1	0.3	0.3	0.3	3.0	0.5
	대덕구	0.1	0.0	0.1	0.1	0.2	0.2	1.6	0.3

주: 15세 이상 인구

자료: 대전광역시, 「사회조사」

<표 9-2> 문화예술 및 스포츠 관람(1)

단위 : %, 회

구분	관람함		공연장 이용									
			음악, 연주회		연극, 마당극, 뮤지컬		무용		영화			
	인원	횟수	인원	횟수	인원	횟수	인원	횟수	인원	횟수	인원	횟수
2004 ¹⁾												
전체	57.8	7.6	86.4	6.7	26.6	2.2	17.8	1.8	3.1	2.5	89.3	6.4
여성	58.5	8.2	90.4	7.3	28.3	2.3	20.1	1.9	3.9	2.2	88.8	6.9
남성	57.1	7.0	82.2	6.1	24.6	2.1	15.0	1.8	2.2	3.0	89.9	5.9
2007 ¹⁾												
전체	58.5	7.9	85.9	6.6	32.7	2.2	21.2	1.9	3.9	2.0	86.8	6.2
여성	59.5	8.1	89.1	7.1	36.4	2.3	24.1	2.0	4.8	2.0	85.7	6.7
남성	57.4	7.6	82.6	6.0	28.4	2.0	17.9	1.7	2.8	2.0	88.2	5.7
2009 ¹⁾												
전체	61.8	8.5	88.8	7.1	30.8	2.3	23.0	2.0	2.3	2.5	91.0	6.4
여성	60.5	8.7	93.4	7.4	33.8	2.4	27.4	2.1	3.0	3.0	89.9	6.6
남성	63.1	8.2	84.1	6.7	27.4	2.1	18.2	1.8	1.6	1.6	92.1	6.3
2011 ²⁾												
전체	61.5	8.6	33.1	3.3	30.1	2.1	21.2	2.1	3.4	2.7	77.5	6.1
여성	62.3	8.5	36.1	3.4	33.2	2.2	25.3	2.1	3.8	3.1	82.0	6.1
남성	60.6	8.7	29.9	3.1	26.8	2.1	17.0	2.1	3.0	2.1	72.7	6.2
2013 ²⁾												
전체	73.8	8.9	-	-	24.2	2.4	20.9	1.9	2.8	2.1	87.6	6.5
여성	73.9	9.0	-	-	28.3	2.4	25.1	1.9	3.8	1.7	88.7	6.7
남성	73.6	8.8	-	-	20.0	2.4	16.6	1.9	1.6	2.9	86.6	6.3

주: 복수응답

1) 15세 이상 인구

2) 13세 이상 인구

자료: 통계청, 「사회조사」

<표 9-3> 문화예술 및 스포츠 관람(2)

단위 : %, 회

구분	관람함								관람 안함
	전시장 이용		관람				스포츠 관람		
			박물관		미술관				
인원	횟수	인원	횟수	인원	횟수	인원	횟수		
2004									
전체	36.0	2.9	73.9	2.1	57.3	2.3	25.5	3.0	42.2
여성	39.5	3.0	70.1	2.1	61.0	2.4	15.7	2.8	41.5
남성	32.2	2.7	78.9	2.0	52.6	2.1	36.1	3.2	42.9
2007									
전체	41.2	3.1	72.8	2.3	62.1	2.3	24.5	3.8	41.5
여성	44.6	3.0	69.6	2.2	64.6	2.2	15.3	2.7	40.5
남성	37.6	3.3	76.9	2.3	58.9	2.5	34.4	4.3	42.6
2009									
전체	37.1	3.4	75.5	2.5	58.1	2.6	24.7	3.9	38.2
여성	38.6	3.5	72.9	2.6	60.7	2.6	15.1	3.4	39.5
남성	35.6	3.3	78.3	2.4	55.3	2.6	34.3	4.1	36.9
2011									
전체	28.0	3.1	30.2	2.6	25.2	2.5	28.7	4.3	-
여성	25.0	2.9	28.9	2.6	28.7	2.7	17.3	3.4	-
남성	31.3	3.2	31.6	2.7	21.6	2.2	40.6	4.7	-
2013									
전체	-	-	27.8	2.8	20.6	2.3	22.7	4.0	-
여성	-	-	29.8	2.7	24.0	2.3	13.0	3.5	-
남성	-	-	25.7	2.8	17.2	2.3	32.8	4.2	-

주: 복수응답

1) 15세 이상 인구

2) 13세 이상 인구

자료: 통계청, 「사회조사」

<표 9-4> 집 주변 문화공간

단위: %

구분		공공 도서관	노래방	PC방	영화관	서점	사회 복지관	작은 도서관	문화원/ 문화센터
2012									
전체		26.0	25.8	23.9	20.4	19.0	15.8	14.8	11.3
성별	여성	25.9	25.0	21.7	21.5	18.7	17.3	15.0	12.2
	남성	26.1	26.6	26.1	19.3	19.2	14.3	14.5	10.4
구별	동구	29.2	33.3	27.2	15.3	15.2	19.4	12.6	12.2
	중구	16.7	27.3	25.4	20.8	28.9	11.1	14.5	11.8
	서구	25.5	26.2	26.8	21.2	16.3	19.9	15.1	11.0
	유성구	33.9	13.2	15.3	26.3	19.1	11.5	18.8	12.1
	대덕구	22.8	31.0	23.0	16.3	18.0	13.6	11.3	9.4
구분		도서 대여점	공연장	비디오 대여점	미술관	청소년회관	박물관	비디오방 (DVD방)	없다
2012									
전체		9.2	6.8	5.6	5.3	4.6	4.1	3.9	0.6
성별	여성	9.2	7.0	5.2	5.8	4.4	4.1	3.5	0.4
	남성	9.1	6.5	6.0	4.8	4.8	4.1	4.3	0.8
구별	동구	7.3	4.3	4.6	4.0	3.5	4.2	4.2	0.7
	중구	7.9	6.7	6.4	4.4	3.7	4.0	4.7	0.8
	서구	8.9	7.8	4.7	5.0	3.1	2.5	2.8	0.8
	유성구	12.8	7.6	5.6	7.8	5.3	5.1	4.6	0.1
	대덕구	8.3	6.3	7.7	5.6	9.4	6.3	3.9	0.5

주: 15세 이상 인구, 도보 20분 이내 필요한 시설
 자료: 대전광역시, 「사회조사」

<표 9-5> 지역문화 참여행사

단위: %

구분		대전뿌리 문화축제	온천 대축제	건우직녀 축제	대전 사이언스 페스티벌	대전시민 국악축전	로하스 축제	대전시민 무용축전	대전시민 연극 페스티벌	호락호락 페스티벌	기타
2012											
전체		41.0	37.9	18.7	16.9	12.4	12.0	8.1	7.8	4.2	0.5
성별	여성	40.7	38.6	18.7	17.2	11.8	11.1	8.9	6.9	4.4	0.4
	남성	41.2	37.0	18.6	16.7	13.0	12.9	7.2	8.7	3.9	0.6
연령별 (세)	15-19	45.6	25.7	22.4	20.2	15.5	9.6	11.9	11.2	4.7	0.6
	20-29	43.5	36.9	24.3	19.8	12.6	15.7	7.8	8.5	5.8	0.4
	30-39	39.0	36.8	17.3	22.9	8.6	12.6	5.4	10.0	5.0	-
	40-49	38.6	35.0	18.1	18.9	13.6	12.6	9.0	6.8	3.4	0.2
	50-59	39.4	45.9	13.1	9.7	12.1	11.6	9.1	4.8	3.1	0.9
	60-	41.7	47.6	16.1	6.2	12.9	7.0	5.9	5.6	2.8	1.0
구별	동구	53.2	28.5	24.1	9.5	10.3	7.7	4.7	5.4	5.0	0.3
	중구	44.6	40.0	16.4	18.6	13.3	8.7	6.6	6.0	3.9	0.4
	서구	42.2	39.4	17.3	20.4	12.0	13.6	9.9	7.6	2.8	0.3
	유성구	36.2	46.1	20.2	18.7	14.4	6.4	9.1	8.8	3.8	0.8
	대덕구	30.9	25.1	15.4	11.4	10.4	28.1	7.4	10.6	7.4	0.6

주: 15세 이상 인구, 복수응답
자료: 대전광역시, 「사회조사」

<표 9-6> 지역문화 비참여 이유

단위: %

구분		관심이 없어서	알고 있었으나 시간이 없어서/시간대가 불편해서	행사가 열리는 구체적 시간/장소를 몰라서	편의시설이 불편하여서	행사내용이 다양하지 못해서	몸이 아파서	연로해서
2012								
전체		56,8	21,7	15,5	3,5	2,3	0,3	0,0
성별	여성	57,3	21,1	15,9	3,4	1,9	0,4	0,0
	남성	56,3	22,3	15,0	3,5	2,7	0,1	0,1
연령별 (세)	15-19	55,7	23,9	16,6	2,1	1,7	0,0	0,0
	20-29	60,0	21,5	14,0	1,8	2,7	0,0	0,0
	30-39	54,7	25,4	11,8	4,6	3,4	0,2	0,0
	40-49	54,1	25,4	15,3	2,5	2,7	0,1	0,0
	50-59	54,4	21,1	17,5	4,3	2,5	0,3	0,0
	60-	61,1	15,1	17,3	4,7	0,8	0,8	0,2
구별	동구	63,5	16,2	17,0	2,3	0,7	0,1	0,2
	중구	49,8	28,2	15,4	5,4	0,9	0,3	0,0
	서구	60,0	20,6	14,6	2,4	2,2	0,2	0,0
	유성구	50,8	26,0	12,0	3,6	7,1	0,6	0,0
	대덕구	54,9	19,6	19,1	5,0	1,1	0,3	0,0

주: 15세 이상 인구
 자료: 대전광역시, 「사회조사」

<표 9-7> 국내 관광여행 횟수(1)

단위: %, 횟수

구분	국내관광 여행자		숙박 여행자		비숙박 여행자	
	비율	1인당 여행횟수	비율	1인당 여행횟수	비율	1인당 여행횟수
2000 ¹⁾						
전체	62.6	4.9	39.3	2.3	49.9	4.4
여성	62.2	4.6	36.7	2.1	49.7	4.2
남성	63.0	5.2	41.9	2.4	50.1	4.6
2004 ¹⁾						
전체	63.4	5.3	42.3	2.6	47.8	4.8
여성	63.8	5.1	42.2	2.5	48.6	4.6
남성	62.9	5.6	42.4	2.6	47.0	5.1
2007 ¹⁾						
전체	60.9	4.7	38.5	2.3	46.1	4.3
여성	61.5	4.7	38.5	2.2	46.9	4.4
남성	60.3	4.7	38.4	2.4	45.2	4.3
2009 ¹⁾						
전체	68.0	6.1	44.8	2.5	53.9	5.6
여성	68.9	6.0	44.9	2.5	55.2	5.5
남성	67.0	6.2	44.8	2.6	52.5	5.7
2011 ²⁾						
전체	64.1	5.1	46.3	2.5	43.8	4.9
여성	65.4	4.9	47.3	2.4	44.3	4.6
남성	62.8	5.4	45.2	2.6	43.3	5.1

주: 조사시점을 기준으로 지난 1년간 관광을 목적으로 국내여행을 한 사람들의 비율임.

1) 15세 이상 인구

2) 13세 이상 인구

자료: 통계청, 「사회조사」

<표 9-8> 국내 관광여행 횟수(2)

단위: %, 횟수

구분	전체	성별		연령(세)					
		여성	남성	13-19	20-29	30-39	40-49	50-59	60-
2013									
국내관광여행 경험 있음	82.5	82.7	82.3	80.1	88.0	91.3	86.3	82.6	63.7
인구 1인당 여행횟수	4.5	4.3	4.7	2.9	4.8	5.8	5.1	4.5	3.3
관광자 1인당 여행횟수	5.5	5.2	5.7	3.6	5.4	6.3	5.9	5.4	5.3
숙박여행	56.5	56.0	57.0	56.6	66.1	71.4	59.0	50.9	32.0
인구 1인당 여행횟수	1.3	1.3	1.4	1.1	1.6	1.9	1.4	1.0	0.8
관광자 1인당 여행횟수	2.4	2.4	2.4	1.9	2.5	2.7	2.4	2.0	2.5
회당 평균 숙박일수	2.3	2.3	2.3	2.4	2.3	2.3	2.3	2.3	2.4
당일여행	65.1	64.6	65.6	55.6	65.9	72.0	71.4	68.1	52.1
인구 1인당 여행횟수	3.2	3.0	3.4	1.8	3.1	3.9	3.7	3.5	2.5
관광자 1인당 여행횟수	4.9	4.7	5.1	3.2	4.7	5.4	5.2	5.1	4.9

주: 13세 이상 인구, 조사시점을 기준으로 지난 1년간 관광을 목적으로 국내여행을 한 사람들의 비율임.
 자료: 통계청, 「사회조사」

〈표 9-9〉 레저시설 이용횟수(1)

단위: 회

구분	관광명소	온천장	골프장	스키장	해수욕장	산림욕장	놀이공원	수영장	기타
2004 ¹⁾									
전체	3.1	4.9	8.5	2.2	1.8	2.4	2.4	-	3.4
여성	3.1	4.5	8.3	1.9	1.7	2.3	2.4	-	4.5
남성	3.1	5.3	8.6	2.4	1.8	2.5	2.5	-	2.3
2007 ¹⁾									
전체	3.5	6.8	8.4	2.0	1.8	2.8	2.5	-	21.9
여성	3.5	6.7	9.3	2.0	1.8	2.8	2.5	-	19.1
남성	3.4	6.9	5.0	2.0	1.8	2.7	2.5	-	25.9
2009 ¹⁾									
전체	3.6	3.9	10.1	2.3	1.7	2.4	2.2	-	9.3
여성	3.3	3.7	7.9	2.7	1.6	2.3	2.2	-	8.1
남성	4.0	4.3	11.0	2.0	1.8	2.6	2.2	-	10.0
2011 ²⁾									
전체	3.2	4.6	10.3	2.1	1.7	2.9	2.2	4.5	0.9
여성	3.1	4.5	16.8	1.9	1.6	3.0	2.1	4.1	0.5
남성	3.3	4.6	8.6	2.3	1.8	2.9	2.3	4.9	1.4

주: 복수응답, 조사시점을 기준으로 지난 1년간 관광을 목적으로 국내여행을 한 사람들의 비율임.

1) 15세 이상 인구

2) 13세 이상 인구

자료: 통계청, 「사회조사」

<표 9-10> 레저시설 이용 횟수(2)

단위: %, 횟수

구분	전체	여성	남성
2013			
이용함	86.3	87.1	85.6
관광명소	73.5	74.1	72.8
이용 횟수(평균)	3.4	3.4	3.5
온천장 및 스파	30.3	31.1	29.4
이용 횟수(평균)	5.0	5.3	4.7
골프장	5.6	2.7	8.7
이용 횟수(평균)	9.2	6.9	9.9
스키장	12.7	9.8	15.9
이용 횟수(평균)	2.2	2.1	2.3
해수욕장	39.1	37.4	41.0
이용 횟수(평균)	1.7	1.6	1.7
삼림욕장(휴양림)	45.2	45.7	44.7
이용 횟수(평균)	3.1	3.0	3.3
놀이공원	30.2	31.3	29.2
이용 횟수(평균)	2.0	1.9	2.0
수영장(워터파크)	25.6	25.1	26.2
이용 횟수(평균)	3.9	4.0	3.8
기타	0.5	0.2	0.8
이용 횟수(평균)	16.6	5.9	19.7

주: 13세 이상 인구, 복수응답, 지난 1년간 이용 횟수
 자료: 통계청, 「사회조사」

<표 9-11> 여권발급

단위: 명

구분	전체	여성	남성
2007	113 212	56 255	56 957
2008	91 524	44 922	46 602
2009	84 166	40 652	43 514
2010	116 729	59 024	57 705
2011	98 972	49 392	49 580
2012	98 660	48 798	49 862
1월	8 820	4 342	4 478
2월	8 243	4 311	3 932
3월	7 632	3 959	3 673
4월	7 729	3 657	4 072
5월	8 730	4 392	4 338
6월	9 236	4 547	4 689
7월	9 453	4 628	4 825
8월	7 358	3 544	3 814
9월	6 260	3 031	3 229
10월	7 819	3 840	3 979
11월	8 683	4 292	4 391
12월	8 697	4 255	4 442

자료: 대전광역시, 「대전통계연보」

<표 9-12> 주말이나 휴일의 여가활동

단위: %

구분	2011			2013		
	전체	여성	남성	전체	여성	남성
TV 및 DVD 시청	60.2	58.1	62.4	59.8	57.0	62.6
여행	12.8	11.6	14.1	15.5	14.7	16.4
문화예술관람	8.4	10.4	6.4	11.2	12.7	9.6
스포츠관람	3.3	2.4	4.3	2.7	0.6	4.9
스포츠활동	12.0	4.2	20.1	11.7	5.8	17.7
컴퓨터 게임, 인터넷 검색 등	17.2	10.4	24.0	15.2	8.4	22.1
창작적 취미	4.2	5.6	2.7	4.4	4.2	4.6
자기개발	7.0	6.0	8.1	5.8	5.5	6.2
봉사활동	1.0	1.3	0.8	1.3	1.6	1.0
종교활동	15.0	18.7	11.2	15.7	19.6	11.8
가사일	25.5	38.4	12.3	25.4	37.6	12.8
휴식	34.3	33.1	35.4	33.1	30.8	35.6
사교 관련 일	20.4	22.0	18.7	19.7	22.9	16.3
기타	1.1	1.2	1.0	1.4	1.4	1.4

주: 13세 이상 인구, 복수응답
 자료: 통계청, 「사회조사」

〈표 9-13〉 주말이나 휴일의 여가활동 함께하는 사람

단위: %

구분	전체	여성	남성
2013			
가족과 함께	55.2	58.3	51.9
친구와 함께	22.5	20.2	24.8
동호회 활동을 통해서	5.7	5.8	5.6
혼자서	16.4	15.2	17.5
기타	0.3	0.4	0.2

주: 13세 이상 인구
 자료: 통계청, 「사회조사」

<표 9-14> 여가 활용 만족도

단위: %

구분		만족	불만족			
2000 ¹⁾	전체	34.0	66.0			
	여성	33.1	66.9			
	남성	35.1	64.9			
2004 ¹⁾	전체	27.9	72.1			
	여성	25.8	74.2			
	남성	30.2	69.8			
2007 ¹⁾	전체	23.8	76.2			
	여성	22.1	77.9			
	남성	25.5	74.5			
구분		매우만족	약간만족	보통	약간불만	매우불만족
2009 ¹⁾	전체	6.1	15.9	44.4	25.2	8.3
	여성	6.1	15.4	43.4	25.7	9.3
	남성	6.1	16.5	45.5	24.7	7.2
2011 ²⁾	전체	4.0	15.9	47.5	24.9	7.6
	여성	3.7	13.8	47.6	27.4	7.5
	남성	4.4	18.1	47.4	22.4	7.7
2013 ²⁾	전체	6.7	23.3	44.3	19.5	6.2
	여성	6.3	23.6	44.4	19.4	6.3
	남성	7.2	23.1	44.1	19.6	6.0

주: 1) 15세 이상 인구

2) 13세 이상 인구

자료: 통계청, 「사회조사」

〈표 9-15〉 여가생활 불만 이유

단위: %

구분	경제적 부담 때문에	시간이 부족하여	체력이나 건강이 좋지 않아서	여가정보 및 프로그램이 부족하여	여가 시설이 부족하여	여가를 함께 즐길 사람이 없어서	여가 활동에 대한 능숙한 기술 부족	
2012								
전체	49.6	25.2	7.8	6.1	5.4	3.9	2.1	
성별	여성	50.8	22.4	9.3	5.3	6.6	3.7	1.9
	남성	48.3	28.2	6.2	6.9	4.1	4.2	2.2
연령별 (세)	15-19	38.8	27.9	2.8	12.2	11.1	5.2	2.0
	20-29	48.4	27.4	4.4	5.9	10.1	3.4	0.4
	30-39	50.2	29.4	2.8	5.3	3.0	4.9	4.3
	40-49	51.6	29.7	2.9	6.1	3.8	4.2	1.7
	50-59	51.4	28.3	4.7	4.9	4.8	4.0	2.0
	60-	52.9	11.4	24.7	4.0	3.2	2.3	1.5
구별	동구	50.0	23.1	5.6	8.7	6.0	5.2	1.5
	중구	61.9	22.4	6.7	2.8	1.5	2.5	2.3
	서구	51.0	26.1	9.4	4.7	5.0	2.6	1.1
	유성구	43.4	30.8	6.7	6.8	3.9	5.8	2.7
	대덕구	37.9	23.0	9.0	9.2	11.8	5.4	3.7

주: 15세 이상 인구

자료: 대전광역시, 「사회조사」

<표 9-16> 앞으로 하고 싶은 여가활동

단위: %

구분	전체	여성	남성
2013			
TV 및 DVD시청	10.2	9.5	10.9
여행	65.0	60.5	69.6
문화예술 관람	28.4	34.8	21.7
스포츠관람	7.4	3.4	11.5
스포츠활동	21.9	15.5	28.4
컴퓨터게임, 인터넷검색 등	4.5	2.0	7.2
창작적 취미	16.7	22.9	10.5
자기 개발	21.9	22.8	21.0
봉사 활동	8.8	9.6	8.0
종교 활동	9.2	11.1	7.2
가사일	3.5	4.5	2.6
휴식	12.2	12.4	11.9
사교 관련일	19.9	20.9	18.9
기타	0.3	0.4	0.3

주: 복수응답, 13세 이상 인구
 자료: 통계청, 「사회조사」

<표 9-17> 독서인구(1)

단위: %, 권

구분	독서인구		교양서적		직업관련서적		잡지		생활취미 정보서적		기타	
	평균 권수	평균 권수	평균 권수	평균 권수	평균 권수	평균 권수	평균 권수	평균 권수	평균 권수	평균 권수	평균 권수	
2004 ¹⁾												
전체	68.6	7.3	69.0	8.1	34.6	6.7	53.2	7.3	26.2	4.8	22.3	36.2
여성	69.3	6.5	76.2	7.8	24.4	6.3	58.4	6.5	27.4	4.7	17.7	30.7
남성	67.9	8.4	61.3	8.5	45.6	6.9	47.7	8.4	24.9	5.0	27.2	40.0
2007 ¹⁾												
전체	62.8	18.7	69.4	9.1	35.8	7.3	47.4	6.8	24.2	5.5	19.1	27.6
여성	64.1	16.5	75.6	9.1	26.3	6.5	51.5	6.0	26.5	5.0	14.2	24.4
남성	61.4	21.2	62.7	9.1	46.1	7.7	43.1	7.9	21.6	6.1	24.4	29.6
2009 ¹⁾												
전체	70.7	16.4	68.4	7.5	39.8	7.7	47.5	6.3	28.0	4.3	19.8	20.0
여성	69.9	14.2	74.3	7.2	28.8	7.4	51.3	5.2	27.2	4.2	15.1	19.6
남성	71.5	18.6	62.4	7.9	51.0	7.9	43.6	7.6	28.8	4.5	24.6	20.2
2011 ²⁾												
전체	64.1	15.4	69.2	11.3	38.3	10.1	45.9	8.5	29.1	6.1	20.4	32.7
여성	64.9	14.3	72.8	12.5	28.3	11.6	51.2	7.7	30.9	5.3	13.7	29.6
남성	63.3	16.6	65.5	9.9	48.9	9.3	40.3	9.5	27.1	7.1	27.5	34.3
2013 ²⁾												
전체	74.5	12.7	69.5	9.2	35.3	7.2	47.5	6.2	24.5	5.5	19.3	20.1
여성	74.4	11.4	73.2	8.8	27.7	5.4	53.9	5.7	28.0	5.9	12.9	20.7
남성	74.6	14.1	65.6	9.6	43.1	8.5	40.9	6.8	51.0	4.9	25.9	19.8

주: 1) 15세 이상 인구

2) 13세 이상 인구

자료: 통계청, 「사회조사」

<표 9-18> 독서인구(2)

단위: %

구분		한권도 안읽음	1-4권	5-9권	10-14권	15-24권	25-60권	61-120권	121권 이상
2012									
전체		37.0	38.1	14.5	5.8	3.0	1.1	0.3	0.3
성별	여성	20.7	43.9	20.9	7.5	5.0	1.9	0.2	0.1
	남성	40.1	36.9	13.3	5.8	2.9	0.8	0.2	0.0
연령별 (세)	15-19	22.4	38.9	21.5	10.7	5.0	1.1	0.2	0.2
	20-29	28.5	43.2	15.3	7.4	4.0	1.1	0.4	0.1
	30-39	31.5	44.5	15.0	5.0	2.6	1.0	0.3	0.1
	40-49	49.6	35.6	8.5	3.7	1.6	0.6	0.2	0.2
	50-59	71.7	20.7	4.8	1.7	0.5	0.4	0.1	0.2
	60-	86.4	10.8	1.9	0.6	0.2	0.0	0.0	0.0
구별	동구	43.6	40.3	9.9	3.5	1.9	0.5	0.1	0.1
	중구	35.5	41.2	13.1	5.7	3.1	1.2	0.1	0.1
	서구	25.3	38.1	19.6	9.6	5.6	1.2	0.4	0.4
	유성구	46.2	33.1	14.0	4.1	1.6	0.6	0.1	0.1
	대덕구	25.7	38.3	21.0	7.8	4.9	1.8	0.3	0.2

주: 15세 이상 인구, 지난 1년(2011년 9월 1일 - 2012년 8월 31일)간 교양 관련 서적을 읽은 사람

자료: 대전광역시, 「사회조사」

<표 9-19> 신문 구독(1)

단위: %

구분	구독률	일반 신문구독 빈도				비구독
		매일	주 3-4회	주 1-2회	2주 1회	
2000 ¹⁾						
전체	67.3	38.3	13.9	9.7	2.1	32.4
여성	57.2	26.3	14.0	11.3	2.4	42.8
남성	77.9	50.9	13.8	7.9	1.7	22.1
2004 ¹⁾						
전체	68.8	60.6	20.3	14.6	4.5	31.2
여성	61.0	54.1	22.3	18.2	5.4	39.0
남성	76.9	65.8	18.7	11.8	3.8	23.1
2007 ¹⁾						
전체	69.2	48.2	21.1	22.3	8.3	30.8
여성	61.2	41.1	22.1	26.8	10.0	38.8
남성	77.5	53.6	20.4	18.9	7.1	22.5
2009 ¹⁾						
전체	73.9	43.5	22.9	22.5	11.1	26.1
여성	67.1	33.5	25.7	27.5	13.3	32.9
남성	80.9	51.2	20.7	18.6	9.5	19.1
2011 ²⁾						
전체	75.8	39.1	19.6	25.5	15.8	24.2
여성	69.1	32.3	21.5	28.3	17.9	30.9
남성	82.7	44.4	18.1	23.3	14.2	17.3
구분	구독률	인터넷 신문구독 빈도				비구독
		매일	주 3-4회	주 1-2회	2주 1회	
2011 ²⁾						
전체	79.9	46.7	23.1	22.1	8.1	20.1
여성	79.7	39.6	24.0	26.2	10.2	20.3
남성	80.0	52.8	22.4	18.6	6.2	20.0

주: 2004년 이후는 인터넷 신문 포함

1) 15세 이상 인구

2) 13세 이상 인구

자료: 통계청, 「사회조사」

<표 9-20> 신문 구독(2)

단위: %

구분	전체	여성	남성
2013			
신문 보는 인구 ¹⁾	83.8	78.7	89.2
일반 신문	55.3	47.7	62.2
거의 매일	34.6	26.6	40.2
1주일 3-4회	21.7	23.3	20.6
1주일 1-2회	28.4	32.8	25.4
2주일 1회	15.3	17.3	13.8
인터넷 신문	90.1	90.7	89.5
거의 매일	60.6	57.1	63.8
1주일 3-4회	21.6	22.9	20.5
1주일 1-2회	12.0	14.8	9.5
2주일 1회	5.7	5.2	6.2

주: 13세 이상 인구

1) 구독여부와는 관계없이 지난 1개월 동안 2주일에 1회 이상 신문을 본 사람

자료: 통계청, 「사회조사」

<표 9-21> 생활체육프로그램 참가 현황

단위: 명

프로그램	참가자	
	2011	2012
어린이 체능교실	6 240	6 714
청소년 체련교실	-	-
장수 체육대학	-	-
여성생활 체육 강좌	19 726	20 423
레크레이션 교실	-	-
클럽대항 청소년 체육대회	2 130	2 037
직장체육 지도자 강습회	-	-

자료: 문화체육관광부, 「체육백서」

<표 9-22> 외식 빈도

단위: %, 회, n=11,012

구분		이용						평균 (회)	비이용
			1회	2회	3-4회	5-9회	10회 이상		
2013									
전체		72.2	36.3	29.5	16.9	14.5	2.7	2.6	27.8
성별	여성	68.1	41.5	29.9	14.6	12.0	2.0	2.4	31.9
	남성	76.6	31.3	29.1	19.2	16.9	3.4	2.9	23.4
연령별 (세)	15-19	63.2	38.7	25.0	15.7	19.4	1.2	2.6	36.8
	20-29	85.0	24.3	27.9	22.7	21.5	3.7	3.1	15.0
	30-39	82.4	33.5	30.2	18.5	14.0	3.9	2.8	17.6
	40-49	80.5	36.4	30.7	15.8	14.5	2.6	2.6	19.5
	50-59	76.4	36.7	29.7	17.2	14.0	2.5	2.6	23.6
	60-	48.7	51.8	30.7	10.6	5.3	1.5	2.0	51.3
학력별	초졸이하	35.5	59.0	30.6	6.7	2.9	0.9	1.7	64.5
	중졸	57.1	46.9	32.4	10.7	9.2	0.8	2.1	42.9
	고졸	68.8	42.8	30.5	14.7	10.3	1.8	2.3	31.2
	대졸이상	84.8	29.1	28.5	20.0	18.7	3.7	3.0	15.2
구별	동구	73.9	41.2	38.4	13.5	5.9	1.0	2.1	26.1
	중구	72.4	42.1	30.6	17.7	6.3	3.4	2.4	27.6
	서구	71.0	32.1	25.2	18.6	19.8	4.4	3.1	29.0
	유성구	69.8	30.9	26.8	22.0	17.8	2.5	2.8	30.2
	대덕구	74.8	35.6	28.5	11.9	22.9	1.1	2.6	25.2
직업별	전문관리	91.2	21.5	25.4	24.2	22.0	6.9	3.7	8.8
	사무	89.2	27.9	32.0	19.7	17.5	2.9	2.9	10.8
	서비스판매	82.5	30.4	27.5	18.4	21.1	2.5	2.9	17.5
	농어업	71.3	41.4	41.2	5.6	10.4	1.4	2.2	28.7
	기능노무	75.7	39.5	33.9	15.6	8.4	2.6	2.4	24.3
	학생	73.3	31.4	25.5	18.7	21.5	3.0	3.0	26.7
	주부	61.3	51.2	32.2	11.8	3.4	1.3	1.9	38.7
	무직/기타	46.0	52.8	28.2	12.0	4.6	2.3	2.0	54.0
소득별 (만원)	-100	47.1	38.0	29.8	14.5	13.8	3.9	2.7	52.9
	100-199	71.6	34.9	37.1	16.6	8.6	2.8	2.4	28.4
	200-299	82.0	34.9	34.1	18.5	10.3	2.2	2.5	18.0
	300-399	84.8	34.5	25.4	20.2	16.6	3.4	2.8	15.2
	400-499	91.2	26.0	28.9	21.4	20.8	2.9	3.0	8.8
	500-599	93.3	18.6	26.9	20.1	30.4	4.0	3.6	6.7
	600-	96.0	15.3	24.5	20.2	30.5	9.5	4.2	4.0

주: 지난 일주일 동안 음식점 이용 여부 및 빈도

자료: 대전광역시, 「사회조사」

<표 9-23> 외식 이유

단위: %, n=11,012

구분		관계를 위해서	영양 보충을 위해서	미각의 즐거움을 위해 (맛집방문)	밥하기 귀찮아서	혼자 밥먹기 애매해서	시간이 없어서	조리 기구가 없어서	기타
2013									
전체		67.6	10.5	9.4	7.1	2.5	2.5	0.1	0.5
성별	여성	63.5	10.2	10.9	10.2	2.3	2.6	0.1	0.4
	남성	71.5	10.8	8.0	4.1	2.6	2.4	0.1	0.5
연령별 (세)	15-19	57.1	20.2	14.1	2.0	3.0	3.0	0.0	0.7
	20-29	63.9	12.1	9.9	6.4	3.9	3.3	0.1	0.4
	30-39	66.0	7.9	8.9	10.7	2.9	2.9	0.2	0.5
	40-49	68.7	10.7	8.4	7.6	1.3	2.8	0.0	0.6
	50-59	72.1	9.8	7.7	6.2	2.0	1.9	0.1	0.3
	60-	70.9	7.6	11.0	6.6	2.5	0.9	0.0	0.4
학력별	초졸이하	65.1	8.2	9.6	10.2	4.1	1.9	0.2	0.7
	중졸	64.9	13.1	10.3	7.8	2.7	1.1	0.0	0.1
	고졸	69.1	9.1	9.6	7.4	2.0	2.1	0.1	0.5
	대졸이상	67.2	11.2	9.1	6.5	2.6	2.9	0.0	0.4
구별	동구	67.4	4.9	13.1	7.3	4.7	2.5	0.0	0.1
	중구	72.5	5.8	9.5	7.1	1.8	2.7	0.1	0.5
	서구	66.7	13.1	7.9	7.5	2.1	2.3	0.1	0.3
	유성구	67.4	8.8	8.5	8.6	2.8	3.1	0.0	0.8
	대덕구	62.9	20.2	8.5	4.6	1.3	1.7	0.0	0.7
직업별	전문관리	70.8	6.2	7.2	7.6	1.8	5.1	0.4	0.9
	사무	73.5	9.3	7.7	4.8	2.3	1.9	0.1	0.4
	서비스판매	63.3	16.5	7.8	6.3	2.6	3.2	0.0	0.3
	농어업	73.6	19.9	2.3	0.0	4.2	0.0	0.0	0.0
	기능노무	77.7	6.2	4.9	7.0	1.8	1.8	0.1	0.5
	학생	59.8	16.3	13.1	3.2	3.9	3.0	0.0	0.7
	주부	65.6	4.7	12.3	14.0	1.6	1.2	0.0	0.5
	무직/기타	69.2	7.3	11.5	6.6	2.9	2.3	0.1	0.1
소득별 (만원)	-100	69.5	7.1	6.3	9.1	6.2	1.9	0.0	0.0
	100-199	66.2	6.4	9.5	11.0	4.9	1.8	0.2	0.2
	200-299	77.0	5.4	6.0	5.9	2.3	2.9	0.0	0.6
	300-399	75.7	10.3	6.8	3.3	1.5	1.9	0.2	0.3
	400-499	73.6	11.9	6.6	2.7	1.1	2.7	0.2	1.2
	500-599	65.0	22.2	7.3	1.5	2.2	1.9	0.0	0.0
	600-	69.8	9.1	9.4	5.3	1.7	4.4	0.0	0.3

자료: 대전광역시, 「사회조사」

10. 주거 및 교통

Residing and Traffic

<표 10-1> 이전 거주지역

단위: %, n=11,012

구분		동구	중구	서구	유성구	대덕구	대전 외 충청권	서울 및 수도권	그 외 지역
2013									
전체		20.0	19.4	18.9	10.6	8.9	10.9	8.8	2.5
성별	여성	22.5	18.5	18.3	9.5	8.7	12.1	8.0	2.4
	남성	19.1	19.7	19.2	11.0	9.0	10.5	9.1	2.5
연령별 (세)	15-29	14.7	6.0	13.9	13.9	4.3	25.0	17.7	4.5
	30-39	15.9	18.9	19.9	13.5	9.1	9.9	9.8	3.0
	40-49	17.2	18.9	22.1	11.0	9.9	9.1	9.0	2.8
	50-59	22.2	19.1	20.2	9.8	10.0	10.0	6.9	1.7
	60-	24.0	24.0	16.0	8.6	8.2	9.8	7.3	2.1
학력별	초졸이하	28.1	23.4	10.8	8.5	10.9	9.1	6.9	2.3
	중졸	24.9	22.2	16.0	8.1	10.9	11.0	4.9	2.0
	고졸	24.4	19.9	19.8	8.1	9.9	9.4	6.6	2.0
	대졸이상	14.4	17.6	20.6	13.2	7.4	12.3	11.5	3.0
구별	동구	52.7	8.5	7.4	4.2	6.1	11.4	8.5	1.1
	중구	10.8	60.3	10.0	2.7	2.5	6.3	5.3	2.2
	서구	9.8	10.5	44.6	4.6	3.5	12.7	11.4	3.0
	유성구	5.9	8.2	13.3	39.2	5.7	10.6	13.0	4.1
	대덕구	26.1	8.4	7.7	5.1	32.6	13.7	4.5	1.9
직업별	전문관리	9.6	19.5	21.9	18.2	7.4	8.0	12.6	2.7
	사무	14.2	19.7	22.1	12.0	8.9	10.2	9.8	3.1
	서비스판매	23.2	19.1	21.2	8.6	8.6	10.3	7.3	1.7
	농어업	11.4	19.3	20.5	20.8	4.3	20.9	2.8	0.0
	기능노무	26.0	18.5	17.5	7.9	11.2	10.4	6.4	2.1
	학생	11.2	1.7	7.0	17.3	3.0	33.2	21.8	4.8
	주부	18.7	23.2	15.6	13.6	8.8	10.4	6.1	3.6
	무직/기타	23.6	24.1	15.9	8.3	9.2	8.6	7.8	2.5
소득별 (만원)	-100	23.9	19.1	12.5	10.1	8.1	13.6	9.5	3.2
	100-199	23.5	18.7	18.5	9.0	8.6	11.7	7.9	2.0
	200-299	20.3	17.6	22.2	9.8	10.6	8.7	8.2	2.6
	300-399	18.3	21.4	19.6	10.9	8.1	10.3	9.5	1.9
	400-499	12.8	21.6	19.0	13.4	9.9	10.7	9.6	3.0
	500-599	18.2	17.8	21.9	12.9	7.1	10.8	8.9	2.4
	600-	8.8	21.4	29.2	14.3	7.9	8.9	7.6	1.8

자료: 대전광역시, 「사회조사」

<표 10-2> 이전 주택형태

단위: %, n=11,012

구분		단독주택	아파트	연립, 다세대 주택	기타 (오피스텔등)
2013					
전체		40.2	40.0	18.7	1.0
성별	여성	43.0	33.8	21.7	1.6
	남성	39.3	42.1	17.7	0.9
연령별 (세)	15-29	19.1	35.5	41.6	3.8
	30-39	25.9	48.2	24.0	1.9
	40-49	32.9	47.3	19.4	0.4
	50-59	42.8	39.8	17.1	0.4
	60-	57.5	31.0	10.6	0.9
학력별	초졸이하	66.9	20.8	11.5	0.8
	중졸	58.4	25.3	15.1	1.3
	고졸	42.7	35.3	21.2	0.9
	대졸이상	29.6	49.9	19.3	1.2
구별	동구	47.6	33.5	17.4	1.4
	중구	46.1	35.9	17.2	0.8
	서구	32.6	43.3	22.7	1.4
	유성구	23.6	56.9	18.7	0.8
	대덕구	56.0	27.6	15.8	0.6
직업별	전문관리	19.9	66.5	12.2	1.4
	사무	30.5	49.9	18.7	0.9
	서비스판매	40.3	36.1	22.2	1.4
	농어업	64.2	16.5	19.3	0.0
	기능노무	47.4	30.8	21.4	0.3
	학생	18.3	41.5	35.8	4.4
	주부	51.3	35.2	12.3	1.1
	무직/기타	56.0	32.3	11.2	0.5
소득별 (만원)	-100	49.4	30.7	17.6	2.3
	100-199	43.0	30.1	25.8	1.1
	200-299	37.1	41.2	20.9	0.8
	300-399	38.0	44.3	17.3	0.3
	400-499	36.0	50.5	13.2	0.3
	500-599	35.6	52.5	10.9	1.1
	600-	24.0	67.9	7.7	0.4

자료: 대전광역시, 「사회조사」

<표 10-3> 현재 거주지역

단위: %, n=11,012

구분		동구	중구	서구	유성구	대덕구
2013						
전체		18.8	20.1	26.5	18.5	16.1
성별	여성	23.1	21.0	26.2	14.9	14.9
	남성	17.3	19.8	26.7	19.7	16.5
연령별 (세)	15-29	19.5	6.5	26.4	38.2	9.4
	30-39	17.3	20.3	26.0	21.6	14.9
	40-49	14.8	18.2	28.6	20.3	18.1
	50-59	20.7	19.3	25.8	16.2	17.9
	60-	21.2	26.2	25.6	11.8	15.3
학력별	초졸이하	24.6	27.7	19.4	10.8	17.5
	중졸	24.0	24.4	21.0	10.1	20.6
	고졸	21.2	20.6	26.6	13.4	18.2
	대졸이상	14.9	17.4	29.1	25.1	13.5
직업별	전문관리	5.7	19.3	33.3	32.7	9.0
	사무	15.1	21.3	28.3	19.9	15.3
	서비스판매	22.2	19.1	26.8	17.1	14.7
	농어업	13.6	24.4	31.5	24.1	6.4
	기능노무	21.4	16.6	24.8	10.3	26.8
	학생	24.9	1.4	15.5	49.9	8.3
	주부	24.8	27.0	24.0	12.4	11.7
	무직/기타	19.2	27.6	25.6	13.3	14.3
소득별 (만원)	-100	25.3	21.6	20.5	19.1	13.5
	100-199	19.4	21.1	28.9	14.3	16.3
	200-299	20.5	16.0	29.1	15.2	19.2
	300-399	16.7	21.8	26.3	20.1	15.1
	400-499	12.7	19.1	27.8	26.5	14.0
	500-599	11.8	20.4	21.7	23.2	22.9
	600-	8.3	24.3	34.6	19.6	13.1

자료: 대전광역시, 「사회조사」

<표 10-4> 현재 주택형태

단위: %, n=11,012

구분		단독주택	아파트	연립, 다세대 주택	기타 (오피스텔등)
2013					
전체		19.1	52.5	27.3	1.1
성별	여성	19.4	42.5	36.4	1.7
	남성	19.0	55.9	24.2	0.9
연령별 (세)	15-29	5.8	11.0	79.1	4.2
	30-39	7.9	59.3	31.8	0.9
	40-49	17.0	59.2	23.0	0.8
	50-59	21.1	56.1	22.4	0.4
	60-	28.4	52.1	18.4	1.2
학력별	초졸이하	28.9	44.5	25.2	1.4
	중졸	29.6	46.2	22.7	1.5
	고졸	23.4	48.6	27.4	0.6
	대졸이상	12.1	57.9	28.7	1.3
구별	등구	26.7	47.6	25.1	0.6
	중구	26.8	51.3	19.7	2.2
	서구	14.6	53.8	30.4	1.2
	유성구	7.6	59.7	31.7	1.0
	대덕구	21.1	49.4	29.3	0.2
직업별	전문관리	7.4	77.5	13.3	1.8
	사무	12.6	63.1	23.5	0.9
	서비스판매	21.0	47.0	30.8	1.3
	농어업	64.5	18.8	16.7	0.0
	기능노무	25.2	47.8	26.5	0.5
	학생	3.6	2.0	89.9	4.5
	주부	22.3	56.6	21.1	0.0
	무직/기타	24.4	54.7	20.0	0.9
소득별 (만원)	-100	22.4	37.2	38.5	1.9
	100-199	20.3	41.8	37.0	0.9
	200-299	20.6	52.5	25.7	1.2
	300-399	19.4	61.1	18.8	0.7
	400-499	13.3	69.3	17.0	0.5
	500-599	11.7	73.2	13.4	1.8
	600-	12.4	75.5	11.6	0.5

자료: 대전광역시, 「사회조사」

<표 10-5> 향후 거주지역

단위: %, n=11,012

구분		동구	중구	서구	유성구	대덕구	대전 외 충청권	서울 및 수도권	그 외 지역
2013									
전체		17.1	19.0	26.3	18.3	12.9	3.9	2.1	0.4
성별	여성	20.0	20.6	26.2	15.0	11.9	2.9	3.1	0.4
	남성	16.2	18.5	26.3	19.4	13.3	4.3	1.7	0.5
연령별 (세)	15-29	11.0	8.1	25.9	25.5	6.7	8.8	12.0	2.0
	30-39	15.4	18.3	27.8	20.6	10.2	4.3	2.9	0.5
	40-49	13.6	16.6	27.2	22.6	12.9	5.2	1.4	0.4
	50-59	19.6	17.4	25.5	16.9	15.2	4.1	1.1	0.3
	60-	20.7	25.9	25.4	12.4	14.1	1.0	0.3	0.1
학력별	초졸이하	23.7	27.9	19.8	10.7	16.9	0.5	0.2	0.3
	중졸	23.7	23.4	21.4	10.7	18.7	1.8	0.4	0.0
	고졸	20.3	19.7	26.5	14.6	15.4	2.4	0.7	0.4
	대졸이상	12.3	15.9	28.4	23.8	9.3	6.0	3.7	0.6
구별	동구	88.6	1.5	3.9	2.0	0.2	1.8	1.8	0.2
	중구	0.9	90.7	3.7	1.8	0.0	1.9	0.6	0.5
	서구	0.4	1.1	86.3	5.0	0.8	3.3	2.8	0.4
	유성구	0.0	0.6	3.5	81.6	0.3	8.8	4.0	1.1
	대덕구	1.3	0.5	7.6	7.0	78.5	4.3	0.8	0.0
직업별	전문관리	5.0	16.0	28.7	31.9	6.5	7.5	4.0	0.3
	사무	14.2	19.6	30.3	19.6	9.8	4.5	1.4	0.5
	서비스판매	19.7	18.1	26.4	19.1	10.6	4.7	1.2	0.2
	농어업	12.0	24.4	30.0	27.3	6.4	0.0	0.0	0.0
	기능노무	21.2	16.1	24.6	11.9	23.9	1.2	0.8	0.3
	학생	12.6	2.9	16.1	29.5	5.6	12.6	18.0	2.8
	주부	22.2	26.5	23.2	13.5	11.1	0.6	1.7	1.2
	무직/기타	18.8	26.7	24.9	13.3	13.8	1.9	0.5	0.2
소득별 (만원)	-100	22.1	21.6	21.0	14.9	12.8	3.2	3.7	0.8
	100-199	18.1	20.4	29.7	14.1	13.7	2.2	1.5	0.3
	200-299	19.1	15.6	29.2	16.1	16.3	2.4	1.0	0.3
	300-399	15.7	20.3	24.8	22.0	11.0	4.4	1.4	0.3
	400-499	11.3	17.6	27.1	26.3	8.7	5.7	3.1	0.2
	500-599	9.6	17.3	20.4	25.0	16.0	10.5	1.2	0.0
	600-	8.1	17.6	30.3	21.5	7.9	9.4	3.4	1.7

자료: 대전광역시, 「사회조사」

<표 10-6> 향후 주택형태

단위: %, n=11,012

구분		단독주택	아파트	연립, 다세대 주택	기타 (오피스텔등)
2013					
전체		19.1	58.7	20.4	1.0
성별	여성	18.7	52.3	26.7	1.4
	남성	19.2	60.8	18.2	0.8
연령별 (세)	15-29	6.4	39.7	49.6	2.9
	30-39	9.4	66.3	22.3	1.3
	40-49	17.0	65.9	15.8	0.4
	50-59	20.4	60.3	18.0	0.3
	60-	28.1	52.7	17.2	1.3
학력별	초졸이하	30.3	43.8	23.2	1.6
	중졸	29.7	49.1	19.0	1.5
	고졸	23.1	53.5	22.2	0.6
	대졸이상	12.0	67.1	19.0	1.0
구별	등구	25.5	53.2	20.5	0.2
	중구	26.4	52.3	18.4	2.2
	서구	14.9	62.9	20.4	0.8
	유성구	9.0	67.0	21.8	1.1
	대덕구	20.9	56.6	21.2	0.6
직업별	전문관리	9.0	80.5	8.5	1.0
	사무	12.7	67.9	17.7	0.8
	서비스판매	20.0	56.0	22.6	1.1
	농어업	62.3	20.9	16.7	0.0
	기능노무	24.7	51.9	21.9	0.5
	학생	5.1	41.6	48.4	3.5
	주부	25.8	54.6	16.8	0.6
	무직/기타	24.5	55.3	18.2	1.0
소득별 (만원)	-100	22.6	46.9	27.9	1.9
	100-199	20.9	46.8	30.3	1.0
	200-299	20.1	59.0	19.2	1.0
	300-399	18.1	67.3	13.4	0.5
	400-499	12.9	73.1	11.9	0.4
	500-599	13.9	77.0	7.2	1.1
	600-	14.1	78.1	7.0	0.0

자료: 대전광역시, 「사회조사」

<표 10-7> 이사의향 및 이사 희망지역

단위: %

구분	이사의향 있음	이사 희망 지역							이사 의향 없음	
		대전지역	대전외 충청권지역	이외 지역			서울 및 경기도	기타		
				세종시	내포	기타 충청지역				
2011										
전체		21.0	82.7	5.8	49.3	11.0	39.7	10.1	1.3	79.0
성별	여성	23.3	83.4	5.4	56.0	9.9	34.0	9.7	1.6	76.7
	남성	20.2	82.5	6.0	46.8	11.4	41.8	10.3	1.2	79.8
연령별 (세)	15-19	40.3	48.1	11.6	0.0	0.0	100.0	27.0	13.3	59.7
	20-29	36.8	78.5	4.0	48.9	14.3	36.9	15.5	2.0	63.2
	30-39	31.6	85.4	5.3	53.7	11.5	34.7	9.0	0.2	68.4
	40-49	18.3	86.2	6.0	65.9	4.6	29.5	7.0	0.8	81.7
	50-59	10.5	78.0	8.1	24.6	33.5	42.0	10.3	3.6	89.5
	60-	6.1	81.7	12.4	32.0	0.0	68.0	4.0	2.0	93.9
구별	동구	16.8	77.4	7.5	38.4	14.6	46.9	10.7	4.4	83.2
	중구	16.4	93.1	4.7	57.3	0.0	42.7	2.2	0.0	83.6
	서구	23.5	84.7	4.6	33.9	22.5	43.7	9.7	1.0	76.5
	유성구	28.1	78.2	8.4	70.5	4.8	24.7	13.0	0.4	71.9
	대덕구	15.6	81.6	2.8	0.0	0.0	100.0	13.8	1.9	84.4

주: 15세 이상 인구
자료: 대전광역시, 「사회조사」

<표 10-8> 이사회망지역 선택이유

단위: %

구분	사업상 또는 이직 및 구직 때문에	자녀의 양육 때문에	자녀교육 또는 본인학업 때문에	근린생활 시설이 편리해서	자연 환경이 좋아서	주택 가격 등 경제적 가치 상승 기대 때문에	고향 이라서	현재 부모, 자녀, 형제 등이 살고 있는 곳이라서	경제적 능력에 맞추어서	기타	
2011											
전체	33.3	10.5	12.6	11.6	3.6	7.6	2.7	3.8	13.5	0.8	
성별	여성	36.6	6.9	12.9	12.5	5.5	3.9	2.2	4.8	14.0	0.7
	남성	32.0	12.0	12.4	11.3	2.8	9.2	2.8	3.4	13.3	0.8
연령별 (세)	15-19	29.4	0.0	30.0	0.0	0.0	0.0	23.5	11.6	5.5	0.0
	20-29	42.6	6.0	6.7	12.7	1.6	4.6	3.8	5.4	15.4	1.4
	30-39	36.8	16.1	12.7	11.6	3.1	4.8	0.3	2.8	11.1	0.7
	40-49	26.9	9.5	21.0	10.9	2.8	11.3	2.4	2.2	12.6	0.4
	50-59	27.2	7.2	5.9	10.4	10.5	9.6	7.6	4.1	16.6	1.0
	60-	6.8	2.4	0.0	16.8	11.3	24.0	3.1	10.0	25.6	0.0
구별	동구	41.4	8.3	7.8	7.4	4.0	11.7	6.1	5.6	7.8	0.0
	중구	17.4	15.3	19.7	21.0	2.8	5.3	0.7	2.9	14.3	0.6
	서구	30.5	9.3	15.9	15.7	2.6	6.3	3.3	3.0	13.1	0.3
	유성구	43.2	11.2	9.2	4.4	4.4	7.1	1.9	3.6	13.5	1.6
	대덕구	27.1	9.8	6.5	9.3	5.9	11.4	0.0	5.9	22.3	1.7

주: 15세 이상 인구

자료: 대전광역시, 「사회조사」

<표 10-9> 대전 거주 기간

단위: %, 년, n=11,012

구분		2년 이하	3-4년	5-9년	10-14년	15-19년	20-29년	30-39년	40-49년	50년 이상	평균
2013											
전체		3.5	3.4	5.9	9.5	12.5	22.3	16.0	13.5	13.4	27.6
성별	여성	3.1	3.4	6.1	9.8	11.3	22.2	16.5	14.0	13.4	27.9
	남성	4.0	3.3	5.7	9.3	13.7	22.3	15.5	12.9	13.4	27.4
연령별 (세)	15-19	4.0	0.8	6.2	11.1	75.4	2.5	0.0	0.0	0.0	15.1
	20-29	10.2	8.3	6.7	9.0	6.7	58.5	0.6	0.0	0.0	17.0
	30-39	4.8	5.6	12.7	15.2	6.0	13.3	41.6	0.9	0.0	20.9
	40-49	2.2	3.2	7.0	12.9	10.3	20.1	9.9	33.7	0.7	26.6
	50-59	1.2	1.2	3.3	7.2	7.4	20.7	20.4	10.0	28.5	32.8
	60-	1.3	1.5	2.2	4.4	4.4	14.1	18.0	18.8	35.3	40.2
학력별	초졸이하	1.9	1.3	2.9	2.7	3.0	13.1	17.6	19.3	38.2	41.9
	중졸	1.1	0.5	2.8	6.1	13.7	14.8	18.3	16.4	26.4	35.1
	고졸	1.9	2.5	4.5	10.3	17.6	17.7	15.1	15.7	14.7	28.5
	대졸이상	5.5	5.0	8.2	10.9	10.2	28.9	16.0	10.1	5.1	22.7
구별	동구	2.9	2.5	6.8	6.5	9.0	20.8	18.5	15.7	17.2	30.4
	중구	1.2	2.6	3.1	6.3	10.9	22.8	19.5	16.8	16.8	31.5
	서구	4.3	3.8	6.8	10.9	13.4	22.9	15.7	11.3	10.8	25.5
	유성구	7.8	6.3	10.1	13.3	12.9	18.6	12.6	10.5	7.8	22.0
	대덕구	1.4	1.4	2.9	10.8	16.2	25.9	13.0	13.4	15.0	29.1
직업별	전문관리	5.1	2.6	11.5	11.4	10.8	23.4	16.3	10.1	9.0	23.8
	사무	3.3	4.7	8.0	10.4	8.4	24.4	21.8	13.1	5.9	25.0
	서비스판매	1.9	2.7	5.9	13.4	8.6	23.8	17.8	16.0	9.8	27.2
	농어업	8.9	0.0	0.0	7.4	6.8	11.9	16.1	7.9	41.0	38.0
	기능노무	2.0	2.2	4.8	8.0	5.5	21.3	17.0	18.1	21.2	32.3
	학생	8.9	5.3	6.0	9.0	41.1	29.4	0.2	0.0	0.0	15.3
	주부	2.7	3.6	6.0	9.0	6.4	17.7	20.2	18.0	16.4	30.4
	무직/기타	1.9	1.6	2.7	5.0	5.9	17.6	17.8	15.9	31.4	38.1
소득별 (만원)	-100	12.2	6.4	4.2	4.4	4.0	12.4	15.1	14.9	26.3	32.2
	100-199	5.2	4.7	8.0	10.1	5.6	17.9	17.0	13.4	18.3	29.1
	200-299	3.5	4.7	6.2	8.4	7.0	17.6	20.6	18.7	13.3	29.0
	300-399	2.4	2.7	6.8	12.9	8.2	18.2	16.7	15.7	16.4	28.7
	400-499	4.3	2.3	9.4	10.7	9.3	19.1	13.7	18.0	13.1	27.3
	500-599	2.7	1.2	5.1	14.1	11.4	14.9	16.4	16.8	17.3	29.7
	600-	1.4	1.7	10.4	10.1	8.6	18.2	18.3	16.7	14.5	28.4

자료: 대전광역시, 「사회조사」

<표 10-10> 현 거주지 거주 기간

단위: %, 년, n=11,012

구분		2년 이하	3-4년	5-9년	10-14년	15-19년	20-29년	30년 이상	평균
2013									
전체		22.3	16.3	23.9	17.2	7.5	9.0	3.8	8.9
성별	여성	22.2	16.6	24.1	17.0	7.3	9.2	3.6	8.8
	남성	22.4	16.0	23.8	17.4	7.7	8.8	4.0	9.0
연령별 (세)	15-19	23.0	20.8	25.7	15.9	14.4	0.2	0.0	6.8
	20-29	33.6	14.5	19.7	15.8	5.9	10.3	0.2	7.1
	30-39	35.3	22.7	24.1	9.4	2.6	3.5	2.4	5.6
	40-49	22.1	19.8	29.6	16.6	6.5	4.3	1.2	7.1
	50-59	14.8	15.6	23.9	21.1	9.4	11.5	3.7	9.9
	60-	12.7	9.0	20.5	20.8	8.7	17.2	11.2	13.7
학력별	초졸이하	13.9	9.5	18.9	17.1	10.0	16.6	13.9	14.6
	중졸	13.7	11.8	20.3	19.2	10.0	14.4	10.6	12.9
	고졸	18.9	17.8	25.0	19.3	8.1	8.0	2.8	8.6
	대졸이상	28.2	17.4	24.8	15.2	6.1	7.1	1.2	7.1
구별	동구	20.8	13.6	27.7	18.2	7.7	8.8	3.3	8.7
	중구	21.0	15.0	21.0	19.2	7.0	9.4	7.4	10.2
	서구	23.5	19.9	19.9	16.9	7.6	9.5	2.7	8.4
	유성구	29.5	18.5	30.8	10.9	5.3	3.4	1.6	6.5
	대덕구	15.9	12.6	23.2	20.8	10.2	13.6	3.6	10.5
직업별	전문관리	25.8	18.4	25.3	15.7	6.9	6.5	1.4	7.4
	사무	26.7	18.2	24.3	17.3	5.0	6.5	2.0	7.3
	서비스판매	24.1	18.1	26.4	15.4	6.6	7.7	1.8	7.6
	농어업	19.5	9.6	10.7	6.3	1.1	9.4	43.4	26.0
	기능노무	17.3	16.3	22.9	17.9	8.4	11.0	6.2	10.3
	학생	28.3	17.2	23.4	16.7	10.2	4.1	0.0	6.8
	주부	19.3	15.7	23.6	17.9	7.2	11.0	5.3	9.8
	무직/기타	15.8	11.0	21.7	19.4	8.7	15.1	8.3	12.1
소득별 (만원)	-100	31.1	9.9	17.4	15.5	5.8	11.5	8.8	10.5
	100-199	29.4	14.5	19.9	13.5	5.7	10.9	6.1	9.2
	200-299	27.5	16.8	24.2	15.7	7.2	6.2	2.3	7.6
	300-399	22.5	18.4	25.5	17.3	5.9	7.7	2.7	8.0
	400-499	22.2	18.5	28.9	18.2	5.7	4.8	1.7	7.5
	500-599	21.2	19.1	26.4	16.5	8.9	6.4	1.5	7.8
	600-	14.0	19.2	30.6	19.5	6.5	8.2	2.1	8.7

자료: 대전광역시, 「사회조사」

<표 10-11> 거주지 선택 시 고려사항: 1순위

단위: %, n=11,012

구분	사업상 또는 직장	교통편리	경제적 능력에 맞추어서	주택 가격 등 경제적 가치 상승 기대	자녀 교육 또는 본인 학업	옛날부터 살아와서	자녀의 양육	근린생활 시설	자연환경	기타	
2013											
전체	24.3	15.2	14.1	9.7	9.2	8.0	7.8	6.2	5.3	0.1	
성별	여성	18.0	20.6	16.8	8.9	8.8	10.7	6.0	5.2	4.7	0.3
	남성	26.5	13.4	13.1	10.0	9.3	7.2	8.4	6.6	5.5	0.1
연령별 (세)	15-29	20.6	18.3	9.6	6.7	32.4	3.1	1.7	2.8	4.6	0.0
	30-39	35.3	13.8	14.2	8.0	7.5	3.0	9.3	5.0	3.7	0.2
	40-49	28.9	13.1	14.1	8.6	9.7	5.7	11.6	5.5	2.9	0.0
	50-59	26.1	13.0	12.5	10.5	7.7	8.6	8.9	6.7	5.8	0.3
	60-	14.7	18.6	16.5	11.7	4.1	13.5	4.6	8.0	8.0	0.2
학력별	초졸이하	8.6	21.5	23.6	11.2	3.0	17.6	2.8	5.1	6.2	0.4
	중졸	15.1	18.8	17.8	12.9	3.9	12.8	4.3	7.1	6.8	0.5
	고졸	22.0	16.0	14.5	11.5	6.5	9.1	8.1	6.3	6.1	0.0
	대졸이상	30.9	12.7	11.1	7.6	13.3	4.5	9.3	6.2	4.3	0.1
구별	동구	20.3	18.0	11.2	11.9	7.3	5.0	9.8	8.5	7.9	0.1
	중구	20.4	21.5	17.9	5.1	5.6	11.4	7.7	6.0	4.3	0.0
	서구	22.6	12.4	16.0	12.1	11.1	7.2	8.7	6.0	3.8	0.1
	유성구	37.3	10.0	9.9	4.8	14.5	5.1	6.5	5.6	6.4	0.1
	대덕구	21.9	14.6	14.3	14.6	6.6	12.2	5.6	4.9	4.8	0.5
직업별	전문관리	36.3	8.6	14.9	5.0	11.4	2.7	10.4	4.8	5.9	0.0
	사무	33.3	13.9	10.8	9.0	8.9	4.7	9.4	6.5	3.6	0.0
	서비스판매	27.5	13.9	14.0	9.8	8.5	7.5	9.9	5.1	3.6	0.1
	농어업	8.5	6.9	14.9	4.4	2.1	31.0	4.9	4.1	23.1	0.0
	기능노무	21.9	15.7	14.5	12.7	4.4	10.0	7.1	7.7	5.7	0.2
	학생	14.6	17.3	4.7	3.8	52.9	0.4	0.7	1.9	3.8	0.0
	주부	10.3	18.2	21.4	9.0	3.5	13.9	6.0	8.3	8.8	0.5
	무직/기타	12.5	20.4	17.8	11.4	4.6	13.0	4.8	7.3	7.9	0.4
소득별 (만원)	-100	9.9	20.8	19.3	9.0	13.3	11.7	3.0	4.7	7.9	0.3
	100-199	23.3	17.0	13.9	11.4	6.5	8.9	6.3	7.4	5.0	0.2
	200-299	28.0	12.5	12.3	13.3	6.5	6.8	9.3	5.6	5.4	0.2
	300-399	29.6	12.5	13.4	8.8	9.1	6.4	9.8	7.2	3.2	0.0
	400-499	31.7	13.6	9.9	6.8	9.2	7.1	11.1	6.2	4.4	0.0
	500-599	30.0	13.5	15.5	4.6	12.8	7.5	7.2	5.7	3.2	0.0
	600-	32.2	10.3	10.0	3.8	12.5	2.5	14.7	7.0	7.0	0.0

자료: 대전광역시, 「사회조사」

<표 10-12> 거주지 선택 시 고려사항: 1+2순위

단위: %, n=11,012

구분	교통편리	사업상 또는 직장	경제적 능력에 맞추어서	주택 가격 등 경제적 가치 상승 기대	자녀 교육 또는 본인 학업	근린생활 시설	자녀의 양육	옛날부터 살아와서	자연환경	기타	
2013											
전체	36.9	33.2	30.9	21.2	15.9	15.7	14.9	14.7	14.4	0.4	
성별	여성	43.5	25.7	35.6	19.8	14.4	14.8	11.3	18.7	12.6	0.6
	남성	34.6	35.8	29.2	21.6	16.4	16.1	16.1	13.3	15.1	0.3
연령별 (세)	15-29	49.5	29.8	25.6	17.5	37.2	12.4	4.9	6.7	13.0	0.3
	30-39	32.7	47.1	30.7	20.9	14.2	14.3	18.3	7.5	11.0	0.7
	40-49	32.6	38.3	28.7	21.0	18.1	15.0	22.8	10.1	11.6	0.1
	50-59	34.4	36.2	30.4	21.7	15.4	14.2	16.2	14.6	15.1	0.6
	60-	41.2	20.5	34.8	22.1	9.0	19.4	8.0	24.4	18.4	0.3
학력별	초졸이하	42.3	13.5	46.9	21.5	5.7	14.5	4.9	29.9	16.8	1.0
	중졸	43.6	21.4	38.5	22.9	6.2	14.5	8.6	25.3	16.4	0.5
	고졸	39.4	31.0	31.5	22.9	13.6	14.8	14.4	15.7	14.8	0.1
	대졸이상	32.7	41.0	25.7	19.6	21.4	16.9	18.5	8.7	13.3	0.4
구별	동구	41.1	30.7	23.4	23.2	15.5	17.5	18.6	10.9	18.6	0.4
	중구	47.0	31.1	32.8	12.8	12.2	16.9	15.5	19.4	9.9	0.1
	서구	31.9	31.4	31.3	25.8	19.0	17.5	15.2	13.6	10.3	0.1
	유성구	30.4	47.0	24.9	15.5	20.4	14.8	14.8	9.0	21.8	0.3
	대덕구	35.0	26.0	43.4	28.3	10.6	10.5	9.4	21.5	13.4	1.1
직업별	전문관리	26.7	45.5	27.9	17.7	20.7	13.9	23.9	3.8	16.0	0.8
	사무	33.0	44.8	26.8	20.7	16.4	17.0	18.5	10.5	11.2	0.0
	서비스판매	36.9	37.2	28.7	23.0	15.6	14.6	19.5	12.9	9.8	0.2
	농어업	22.9	27.6	31.3	15.2	4.2	8.2	4.9	44.9	40.9	0.0
	기능노무	36.7	31.4	34.1	24.6	10.7	14.7	11.7	17.8	16.2	0.4
	학생	48.8	22.8	18.1	12.0	59.5	11.6	3.8	2.1	16.9	0.5
	주부	45.6	12.3	38.0	19.6	9.1	18.1	8.7	24.7	21.5	1.1
무직/기타	42.3	17.4	38.5	20.2	9.4	18.9	7.8	23.8	18.7	0.6	
소득별 (만원)	-100	46.0	14.8	37.8	17.3	17.1	13.9	6.5	22.6	20.3	0.6
	100-199	40.8	31.6	33.2	23.6	12.7	16.9	11.1	15.9	12.2	0.4
	200-299	32.9	39.8	29.6	25.3	13.3	15.2	16.2	11.9	13.2	0.6
	300-399	34.0	39.9	26.9	21.5	16.6	17.8	19.7	11.0	11.4	0.1
	400-499	28.1	43.0	25.8	18.4	18.6	15.1	21.8	12.0	15.8	0.0
	500-599	36.6	36.8	31.0	14.8	21.3	13.6	20.7	13.9	10.5	0.0
	600-	28.4	39.6	21.3	20.1	22.4	17.8	22.7	6.6	17.4	0.0

자료: 대전광역시, 「사회조사」

<표 10-13> 주거 만족도

단위: %, 점, n=11,012

구분		만족	만족		보통	불만	불만		5점 평균
			매우 만족	약간 만족			약간 불만족	매우 불만족	
2013									
전체		66.9	11.7	55.2	28.6	4.5	4.1	0.4	3.74
성별	여성	65.4	11.4	53.9	30.1	4.6	4.2	0.4	3.72
	남성	68.6	12.1	56.5	27.0	4.4	3.9	0.5	3.76
연령별 (세)	15-19	68.3	15.1	53.2	26.7	5.0	4.9	0.1	3.78
	20-29	66.8	10.4	56.4	28.4	4.7	3.9	0.8	3.72
	30-39	64.4	12.2	52.1	30.2	5.5	5.1	0.4	3.71
	40-49	70.0	13.2	56.9	26.3	3.7	3.3	0.4	3.79
	50-59	68.5	11.7	56.8	27.6	3.9	3.5	0.3	3.76
	60-	63.8	9.9	53.9	31.3	4.9	4.4	0.5	3.68
학력별	초졸이하	56.8	6.3	50.6	36.0	7.1	6.6	0.6	3.55
	중졸	64.7	12.4	52.2	31.9	3.4	2.6	0.8	3.73
	고졸	63.5	9.2	54.3	31.1	5.4	4.8	0.6	3.67
	대졸이상	71.9	14.6	57.3	24.6	3.5	3.3	0.2	3.83
구별	동구	63.1	8.2	54.9	32.2	4.7	4.1	0.6	3.66
	중구	64.5	8.1	56.4	30.5	5.0	4.6	0.4	3.67
	서구	63.5	16.7	46.9	31.0	5.5	4.7	0.7	3.74
	유성구	78.2	10.7	67.5	19.2	2.7	2.6	0.0	3.86
	대덕구	67.7	13.5	54.2	28.3	4.1	3.7	0.4	3.77
직업별	전문관리	70.3	20.9	49.4	24.7	5.0	3.6	1.4	3.85
	사무	73.4	13.2	60.2	23.2	3.4	3.3	0.1	3.83
	서비스판매	66.4	12.6	53.8	29.0	4.6	4.0	0.6	3.74
	농어업	61.5	9.6	51.9	32.4	6.1	6.1	0.0	3.65
	기능노무	60.2	7.6	52.6	34.4	5.4	4.5	0.9	3.62
	학생	70.7	12.7	58.0	25.5	3.8	3.6	0.2	3.79
	주부	66.3	10.6	55.6	29.8	4.0	3.8	0.2	3.73
	무직/기타	61.8	9.5	52.2	31.9	6.3	5.8	0.5	3.64
소득별 (만원)	-100	59.5	6.4	53.2	34.0	6.5	5.6	0.9	3.59
	100-199	57.5	6.5	51.0	35.6	7.0	5.7	1.2	3.56
	200-299	62.8	8.7	54.1	31.9	5.3	4.5	0.8	3.65
	300-399	72.4	12.6	59.8	23.5	4.1	3.9	0.2	3.81
	400-499	78.9	16.3	62.5	19.0	2.1	1.9	0.2	3.93
	500-599	88.2	21.3	67.0	10.9	0.9	0.9	0.0	4.09
	600-	75.8	24.1	51.7	20.3	3.8	3.0	0.9	3.95

자료: 대전광역시, 「사회조사」

<표 10-14> 이용교통수단

단위: %

구분	도보	자전거	승용차, 소형 승합차	오토바이, 화물차 등	통근, 통학버스	시내 · 좌석 · 마을버스	지하철	택시	고속, 시외버스	기차	
2011											
전체	17.6	1.4	49.3	1.2	1.5	26.2	2.0	0.5	0.2	0.1	
성별	여성	24.1	0.9	33.8	0.4	1.4	36.1	2.5	0.6	0.2	0.1
	남성	11.0	1.9	65.2	2.0	1.6	16.0	1.6	0.4	0.1	0.1
연령별 (세)	15-19	38.0	3.1	1.2	0.1	6.5	49.5	1.1	0.1	0.2	0.1
	20-29	12.8	0.5	42.0	0.4	4.1	35.1	4.3	0.5	0.1	0.2
	30-39	10.3	0.8	68.4	0.6	0.3	17.1	1.6	0.7	0.1	0.1
	40-49	11.6	1.0	66.2	1.3	0.5	18.0	1.0	0.3	0.1	0.1
	50-59	18.5	1.8	51.0	2.5	0.6	24.2	1.0	0.2	0.2	0.0
	60-	34.5	2.8	19.9	2.5	0.2	34.8	3.7	1.2	0.3	0.0
구별	동구	16.9	1.4	43.4	2.6	1.2	29.5	4.0	0.4	0.5	0.1
	중구	17.9	1.3	39.5	1.6	1.4	36.1	1.1	0.9	0.1	0.1
	서구	19.4	1.0	54.2	0.5	1.7	20.5	2.3	0.5	0.0	0.0
	유성구	16.2	2.3	58.2	0.6	1.1	18.8	2.3	0.2	0.2	0.1
	대덕구	15.9	1.1	44.0	1.6	2.2	34.3	0.0	0.6	0.1	0.2

주: 15세 이상 인구
 자료: 대전광역시, 「사회조사」

<표 10-15> 이용교통수단: 1순위

단위: %, n=11,012

구분		자가용 (승용차/소형 승합차등)	버스 (시내, 시외, 마을)	걸어서	자전거	지하철	택시	기차	기타
2013									
전체		37.7	30.9	25.5	2.6	2.0	0.8	0.2	0.3
성별	여성	23.5	38.3	32.6	1.9	2.5	1.1	0.1	0.1
	남성	52.8	23.0	17.9	3.5	1.6	0.5	0.2	0.5
연령별 (세)	15-19	4.4	48.5	39.3	5.4	1.6	0.0	0.1	0.6
	20-29	17.1	54.7	19.9	2.9	4.1	0.9	0.2	0.2
	30-39	56.8	23.2	14.8	1.8	1.9	1.0	0.3	0.2
	40-49	57.2	21.5	17.0	1.8	1.4	0.6	0.2	0.4
	50-59	50.7	23.1	21.3	2.1	1.6	0.7	0.1	0.4
	60-	21.3	29.1	42.8	3.3	1.9	1.2	0.0	0.3
학력별	초졸이하	9.7	31.6	54.2	1.7	0.8	1.3	0.0	0.7
	중졸	16.6	32.3	43.1	4.4	2.2	1.1	0.0	0.4
	고졸	35.1	32.7	26.3	2.7	1.7	0.9	0.1	0.5
	대졸이상	49.2	29.1	15.8	2.5	2.5	0.6	0.2	0.1
구별	동구	35.3	35.4	26.2	1.5	0.5	0.7	0.2	0.3
	중구	37.6	33.1	23.9	2.3	1.5	1.2	0.1	0.5
	서구	37.8	30.7	24.1	3.1	3.3	0.6	0.3	0.2
	유성구	45.0	23.9	23.4	2.8	3.9	0.8	0.2	0.1
	대덕구	32.4	31.1	31.5	3.4	0.3	0.8	0.0	0.5
직업별	전문관리	77.8	8.2	9.0	1.5	1.6	0.4	0.8	0.6
	사무	69.6	18.4	8.3	1.3	1.7	0.2	0.3	0.1
	서비스판매	48.0	29.2	16.9	2.6	2.3	0.7	0.1	0.2
	농어업	50.2	15.5	29.5	4.9	0.0	0.0	0.0	0.0
	기능노무	57.2	23.0	14.9	2.0	0.9	1.0	0.0	1.0
	학생	5.3	54.3	33.1	4.4	2.3	0.1	0.2	0.4
	주부	22.8	34.9	37.8	1.2	1.9	1.2	0.2	0.0
	무직/기타	18.8	28.8	42.0	5.2	3.0	1.7	0.0	0.5
소득별 (만원)	-100	9.2	33.6	49.7	3.6	2.2	1.1	0.1	0.5
	100-199	43.1	28.3	21.2	3.9	1.8	1.0	0.0	0.6
	200-299	70.8	12.3	10.8	3.0	2.0	0.9	0.1	0.1
	300-399	75.3	11.4	10.1	1.6	1.0	0.2	0.2	0.2
	400-499	81.2	6.6	8.2	1.6	1.4	0.7	0.3	0.0
	500-599	83.8	6.4	6.8	0.3	0.3	0.3	0.4	1.6
	600-	81.7	6.7	7.9	0.7	0.8	0.6	0.5	1.1

자료: 대전광역시, 「사회조사」

<표 10-16> 이용교통수단: 1+2순위

단위: %, n=11,012

구분		버스 (시내, 시외, 마을)	걸어서	자가용 (승용차/소형 승합차등)	택시	지하철	자전거	기타	기차
2013									
	전체	61.7	49.0	44.1	15.4	16.0	7.5	0.5	0.4
성별	여성	72.2	55.5	30.9	14.0	16.8	5.2	0.3	0.2
	남성	50.5	42.1	58.2	16.8	15.1	10.0	0.8	0.5
연령별 (세)	15-19	80.2	60.9	7.6	6.0	20.5	18.9	0.8	0.1
	20-29	80.3	43.9	20.2	11.1	31.4	9.0	0.3	0.6
	30-39	50.8	36.3	63.9	22.9	13.8	5.0	0.5	0.7
	40-49	48.8	40.8	64.9	19.3	14.8	4.7	0.5	0.5
	50-59	54.8	47.0	58.6	15.2	12.3	5.4	0.7	0.2
	60-	67.8	66.1	28.3	13.2	9.5	8.6	0.5	0.2
학력별	초졸이하	76.3	76.5	15.9	13.1	6.2	4.7	1.2	0.0
	중졸	71.3	67.1	23.5	10.2	10.9	12.1	0.6	0.0
	고졸	63.3	52.5	42.9	14.1	13.9	7.8	0.7	0.4
	대졸이상	55.8	37.6	54.6	17.8	20.4	6.9	0.2	0.5
구별	동구	67.4	51.0	40.8	19.5	11.9	6.5	0.4	0.3
	중구	63.0	47.6	46.0	16.0	13.1	5.6	0.8	0.4
	서구	61.1	46.7	43.7	14.8	18.7	8.1	0.3	0.5
	유성구	51.3	46.4	51.9	11.5	22.8	7.7	0.2	0.3
	대덕구	66.2	55.6	37.5	15.3	12.3	10.1	1.1	0.2
직업별	전문관리	31.4	23.9	82.6	25.5	14.0	6.9	0.6	2.3
	사무	45.3	31.6	75.0	22.1	15.5	3.4	0.2	0.5
	서비스판매	56.8	38.4	54.9	18.4	19.5	6.3	0.4	0.2
	농어업	37.6	54.4	76.1	9.1	10.2	7.8	0.0	2.4
	기능노무	50.8	43.9	63.1	14.8	11.6	7.2	1.7	0.2
	학생	83.5	56.1	8.1	6.4	25.9	15.3	0.6	0.3
	주부	71.6	62.3	32.4	14.1	11.4	3.8	0.0	0.2
	무직/기타	66.3	66.9	25.2	12.8	11.6	11.2	0.8	0.2
소득별 (만원)	-100	76.6	75.6	12.6	9.9	10.8	9.4	0.8	0.1
	100-199	58.4	47.2	49.0	15.4	12.3	9.4	1.2	0.3
	200-299	41.8	37.1	76.9	18.8	11.4	6.4	0.8	0.5
	300-399	39.7	33.3	81.8	21.5	12.0	4.8	0.5	0.6
	400-499	26.7	31.3	89.4	25.6	12.6	6.3	0.1	0.7
	500-599	25.6	29.0	89.6	28.2	15.6	3.8	1.6	0.4
	600-	23.8	25.2	88.4	33.5	11.8	2.6	1.1	0.5

자료: 대전광역시, 「사회조사」

<표 10-17> 통근·통학 현황

단위: %, 분, n=11,012

구분	통근·통학 방법	거리						시간						평균 시간	통근·통학 안 함	
		- 2 km	2 - 5 km 미만	5 - 10 km 미만	10 - 15 km 미만	15 - 20 km 미만	20 km 이상	10 분 미만	10 - 19 분	20 - 29 분	30 - 39 분	40 - 59 분	60 분 이상			
		2013														
전체	64.5	22.9	30.9	19.0	12.0	7.0	8.2	4.7	28.5	30.0	23.4	9.3	4.1	23.8	35.5	
성별	여성	48.5	27.7	31.7	17.4	11.6	6.0	5.6	4.6	32.3	31.9	20.6	7.5	3.2	22.3	51.5
	남성	81.6	19.9	30.3	20.1	12.3	7.6	9.9	4.8	26.2	28.8	25.2	10.5	4.6	24.8	18.4
연령별 (세)	15-19	97.8	43.7	28.1	13.7	8.2	3.1	3.2	5.7	42.6	30.0	14.4	5.4	1.8	19.4	2.2
	20-29	89.4	22.5	29.6	18.5	13.9	6.9	8.6	4.3	25.5	29.0	23.8	11.7	5.7	25.6	10.6
	30-39	72.5	16.1	31.6	23.5	13.3	7.2	8.4	4.7	25.6	31.0	25.9	9.2	3.6	24.3	27.5
	40-49	73.3	18.6	33.7	19.3	11.7	8.1	8.6	3.3	28.3	29.8	25.8	9.3	3.5	24.0	26.7
	50-59	63.9	19.0	31.1	20.3	11.4	7.8	10.4	5.1	23.8	31.1	25.5	10.0	4.5	24.5	36.1
	60-	22.8	28.6	27.9	15.7	12.6	7.2	8.1	7.4	32.8	28.1	18.9	7.6	5.0	22.4	77.2
학력별	초졸이하	12.4	32.7	27.8	8.9	10.0	6.4	14.1	9.4	31.9	19.7	26.7	3.5	8.9	22.7	87.6
	중졸	39.3	35.8	30.4	13.9	10.2	5.9	3.8	7.0	35.2	31.7	21.5	3.3	1.2	19.7	60.7
	고졸	63.5	28.5	32.2	16.3	10.4	6.4	6.2	5.7	34.6	31.1	19.7	6.3	2.6	21.2	36.5
	대졸이상	80.3	18.0	30.2	21.4	13.2	7.5	9.7	3.7	24.2	29.4	25.7	11.8	5.1	25.8	19.7
구별	동구	62.6	17.6	33.9	21.8	14.3	7.5	4.9	4.3	28.6	37.5	19.1	7.8	2.6	22.4	37.4
	중구	61.0	23.3	27.8	18.8	13.4	6.9	9.8	4.8	27.6	24.8	25.8	11.3	5.7	25.4	39.0
	서구	64.9	23.8	28.3	17.9	12.2	7.8	10.1	5.0	27.8	27.7	24.9	9.5	5.0	24.7	35.1
	유성구	67.9	24.8	30.5	19.1	10.0	7.2	8.4	5.7	33.3	25.7	22.3	9.9	3.0	22.6	32.1
	대덕구	67.1	24.0	36.3	18.4	10.0	5.0	6.3	3.3	25.4	37.3	23.6	7.3	3.1	23.0	32.9
직업별	전문관리	97.8	16.2	24.1	20.2	14.7	7.0	17.9	4.7	23.6	22.5	25.4	13.0	10.7	29.2	2.2
	사무	98.8	14.5	31.6	24.6	11.5	8.6	9.3	2.1	24.8	30.6	26.7	11.9	3.9	25.6	1.2
	서비스판매	96.4	22.6	35.3	18.5	11.7	6.2	5.8	5.5	27.1	32.2	25.0	8.1	2.1	22.5	3.6
	농어업	76.0	40.1	25.3	10.7	5.4	6.2	12.5	12.7	37.0	15.5	27.5	4.2	3.2	20.4	24.0
	기능노무	94.7	19.6	30.6	18.1	13.4	8.7	9.7	5.6	26.1	31.6	25.6	7.1	4.0	23.3	5.3
	학생	98.3	35.2	27.0	15.3	11.1	5.1	6.2	5.3	36.0	28.0	17.1	9.0	4.6	22.6	1.7
	주부	2.0	23.0	30.8	15.9	11.0	15.2	4.2	6.6	39.1	36.6	11.7	2.3	3.6	20.8	98.0
	무직/기타	6.8	22.6	32.9	14.9	14.7	8.0	7.0	5.3	39.4	29.6	13.5	6.5	5.8	22.2	93.2
소득별 (만원)	-100	32.9	52.9	24.4	9.5	7.4	2.8	3.0	15.0	52.5	13.9	10.5	5.1	3.1	16.8	67.1
	100-199	72.5	22.7	30.0	19.5	11.1	8.0	8.8	7.4	30.6	26.5	24.0	7.6	4.0	22.6	27.5
	200-299	90.1	14.7	32.1	23.0	11.8	8.9	9.5	5.6	25.3	33.5	25.7	7.0	2.9	23.2	9.9
	300-399	95.0	16.1	32.5	21.9	12.0	6.9	10.6	3.6	24.4	30.1	26.2	11.3	4.4	25.1	5.0
	400-499	96.7	13.5	32.9	22.2	13.5	8.4	9.5	4.2	21.8	28.1	30.3	11.3	4.3	25.8	3.3
	500-599	95.6	12.5	42.0	20.6	10.6	5.4	8.9	2.1	20.4	27.9	26.8	16.7	6.1	27.8	4.4
	600-	96.7	18.4	21.8	19.3	12.6	9.7	18.1	6.9	20.7	23.3	29.2	9.0	10.8	28.5	3.3

자료: 대전광역시, 「사회조사」

<표 10-18> 대중교통 이용 만족도: 쾌적성

단위: %

구분	만족	만족		보통	불만족			
		매우 만족	약간 만족		약간 불만족	매우 불만족		
2011								
전체		69.2	14.9	54.3	25.7	5.1	4.6	0.5
성별	여성	68.2	14.5	53.8	26.0	5.8	5.3	0.5
	남성	70.6	15.6	55.0	25.4	4.0	3.5	0.4
연령별 (세)	15-19	67.8	19.1	48.7	26.9	5.3	5.2	0.1
	20-29	69.3	14.1	55.2	24.2	6.4	5.5	1.0
	30-39	71.6	14.6	57.0	23.0	5.4	4.7	0.7
	40-49	74.4	14.5	59.9	21.6	3.9	3.7	0.2
	50-59	68.0	13.1	54.9	26.5	5.5	5.0	0.5
	60-	61.6	15.0	46.6	34.2	4.2	3.9	0.3
구별	동구	50.4	14.2	36.2	43.0	6.6	6.4	0.1
	중구	75.8	16.6	59.2	20.6	3.6	3.2	0.4
	서구	71.6	14.6	57.0	22.5	5.9	5.3	0.6
	유성구	68.1	21.4	46.7	24.3	7.6	6.6	1.0
	대덕구	76.1	6.8	69.3	22.6	1.3	1.1	0.2

주: 15세 이상 인구

자료: 대전광역시, 「사회조사」

<표 10-19> 대중교통 이용 만족도: 정시성

단위: %

구분	만족	만족		보통	불만족			
		매우 만족	약간 만족		약간 불만족	매우 불만족		
2011								
전체		56.5	14.9	41.6	36.1	7.5	6.7	0.7
성별	여성	53.1	13.5	39.6	38.3	8.6	7.8	0.8
	남성	61.6	17.0	44.6	32.6	5.8	5.1	0.7
연령별 (세)	15-19	54.9	18.6	36.3	36.6	8.5	8.1	0.4
	20-29	57.2	13.6	43.6	33.0	9.8	8.4	1.5
	30-39	58.8	14.8	44.0	34.2	6.9	6.4	0.5
	40-49	60.6	17.5	43.1	33.7	5.7	5.3	0.4
	50-59	54.5	13.0	41.5	38.1	7.4	6.6	0.8
	60-	50.5	11.8	38.7	42.2	7.3	6.4	0.9
구별	동구	35.6	11.2	24.4	54.5	9.9	9.5	0.4
	중구	66.9	11.4	55.5	28.6	4.5	3.9	0.6
	서구	59.8	17.2	42.6	31.7	8.5	7.6	0.8
	유성구	58.0	28.4	29.7	33.0	9.0	8.0	1.0
	대덕구	55.1	5.2	49.9	39.3	5.6	4.8	0.8

주: 15세 이상 인구

자료: 대전광역시, 「사회조사」

<표 10-20> 대중교통 이용 만족도: 친절성

단위: %

구분		만족		보통	불만족			
		매우 만족	약간 만족		약간 불만족	매우 불만족		
2011								
전체		61.7	13.2	48.5	33.4	4.8	3.8	1.1
성별	여성	59.6	11.6	48.0	34.5	5.9	4.7	1.2
	남성	65.0	15.6	49.4	31.7	3.3	2.4	0.9
연령별 (세)	15-19	64.1	18.5	45.6	31.7	4.2	3.6	0.6
	20-29	61.9	11.0	50.9	32.2	5.9	4.5	1.4
	30-39	60.4	11.8	48.5	34.5	5.2	3.3	1.9
	40-49	64.2	14.8	49.4	32.5	3.3	2.7	0.5
	50-59	61.6	11.7	49.8	33.3	5.1	4.3	0.8
	60-	58.5	12.5	46.0	35.9	5.6	4.6	1.0
구별	동구	44.0	11.7	32.3	50.1	5.9	5.7	0.2
	중구	66.5	11.4	55.1	29.0	4.6	3.8	0.8
	서구	68.2	14.1	54.1	27.4	4.4	2.9	1.5
	유성구	62.5	22.7	39.8	30.8	6.8	4.5	2.2
	대덕구	60.1	6.0	54.1	37.0	2.9	2.5	0.4

주: 15세 이상 인구

자료: 대전광역시, 「사회조사」

〈표 10-21〉 대중교통 이용 만족도: 환승

단위: 점

구분	점수	표준편차	
2012			
성별	여성	4.82	1.00
	남성	4.87	1.05
연령	10-19세	4.70	1.02
	20-29세	4.79	1.07
	30-39세	4.74	1.06
	40-49세	5.00	0.90
	50세 이상	5.04	0.91
소득	월 100만원 미만	4.7	1.1
	월 100-150만원 미만	4.7	1.1
	월 150-200만원 미만	4.9	1.0
	월 200-250만원 미만	4.9	1.0
	월 250-300만원 미만	4.7	1.1
	월 300-350만원 미만	4.7	1.1
	월 350-400만원 미만	5.0	0.9
	월 400-450만원 미만	4.8	1.0
	월 450-500만원 미만	4.9	0.9
	월 500-550만원 미만	5.0	0.9
	월 550-600만원 미만	4.9	0.9
월 600만원 이상	5.0	1.0	
월평균 이용횟수	5회 미만	4.99	0.90
	5-10회 미만	4.84	1.03
	10-15회 미만	4.77	0.99
	15-20회 미만	4.82	1.11
	20회 이상	4.74	1.15

주: 15세 이상 인구, 7점 척도

자료: 국토해양부, 「2012년 대중교통 현황조사」

<표 10-22> 대중교통 이용만족도: 버스

단위: %, 점, n=11,012

구분		만족	만족		보통	불만	불만		이용하지 않음	5점 평균
			매우 만족	약간 만족			약간 불만족	매우 불만족		
2013										
전체		59.2	13.2	46.0	27.5	8.3	6.9	1.5	5.0	3.66
성별	여성	55.8	11.9	43.9	27.9	9.5	7.8	1.7	6.7	3.61
	남성	62.3	14.3	48.0	27.1	7.2	5.9	1.2	3.3	3.71
연령별 (세)	15-19	69.4	19.3	50.0	23.3	7.0	6.3	0.7	0.3	3.81
	20-29	66.2	17.4	48.8	24.8	7.5	5.9	1.6	1.5	3.76
	30-39	52.5	11.7	40.8	29.1	9.8	7.7	2.1	8.6	3.57
	40-49	54.6	10.9	43.8	27.6	10.3	8.4	1.9	7.4	3.58
	50-59	57.5	12.7	44.9	28.8	8.1	7.0	1.1	5.6	3.65
	60-	60.9	11.7	49.2	28.7	6.7	5.6	1.0	3.8	3.67
학력별	초졸이하	62.4	10.3	52.2	26.4	7.0	5.7	1.3	4.1	3.67
	중졸	62.4	14.3	48.1	27.4	7.0	6.0	1.0	3.2	3.71
	고졸	61.1	14.0	47.1	27.3	7.7	6.5	1.2	3.8	3.69
	대졸이상	56.5	12.9	43.6	27.9	9.2	7.5	1.7	6.4	3.62
구별	동구	59.8	10.7	49.1	29.7	9.5	8.1	1.5	0.9	3.60
	중구	60.3	16.2	44.1	24.9	6.7	5.3	1.4	8.1	3.75
	서구	58.6	12.7	46.0	28.5	9.5	8.0	1.5	3.3	3.62
	유성구	45.2	8.5	36.7	36.1	10.0	7.8	2.2	8.6	3.45
	대덕구	73.0	17.5	55.5	17.8	5.5	4.9	0.6	3.8	3.88
직업별	전문관리	40.4	7.3	33.1	34.5	14.8	10.8	4.0	10.3	3.32
	사무	54.8	12.0	42.8	25.4	10.4	8.7	1.6	9.4	3.61
	서비스판매	58.8	13.0	45.8	28.0	8.7	7.3	1.4	4.6	3.65
	농어업	54.7	14.7	40.0	25.7	12.1	12.1	0.0	7.4	3.62
	기능노무	59.0	12.4	46.7	25.3	8.7	6.9	1.9	7.0	3.65
	학생	69.3	18.4	50.9	23.5	6.9	5.8	1.0	0.3	3.80
	주부	60.6	12.7	48.0	29.3	6.6	5.4	1.1	3.5	3.68
	무직/기타	58.0	12.3	45.6	29.9	7.2	6.0	1.2	4.9	3.65
소득별 (만원)	-100	61.6	11.3	50.3	27.9	7.8	6.6	1.2	2.7	3.66
	100-199	59.1	11.6	47.5	27.1	8.5	6.9	1.6	5.3	3.64
	200-299	52.3	9.2	43.1	29.6	9.6	7.6	2.1	8.4	3.54
	300-399	52.1	9.2	42.9	28.9	10.6	8.8	1.8	8.5	3.54
	400-499	47.8	8.2	39.6	26.6	13.8	11.7	2.1	11.8	3.46
	500-599	46.2	5.3	40.8	27.6	15.5	13.5	2.0	10.8	3.38
	600-	39.0	9.9	29.1	31.7	13.0	10.4	2.6	16.3	3.40

자료: 대전광역시, 「사회조사」

<표 10-23> 대중교통 이용만족도: 지하철

단위: %, 점, n=11,012

구분	만족	만족		보통	불만	불만		이용하지 않음	5점 평균	
		매우 만족	약간 만족			약간 불만족	매우 불만족			
2013										
	전체	37.6	10.6	27.0	27.9	16.6	11.4	5.2	17.9	3.32
성별	여성	39.3	11.7	27.6	26.6	16.8	11.3	5.5	17.3	3.35
	남성	35.8	9.4	26.4	29.3	16.4	11.5	4.9	18.5	3.29
연령별 (세)	15-19	45.8	13.2	32.5	29.1	15.8	9.8	6.0	9.3	3.41
	20-29	46.2	13.9	32.4	30.3	15.8	12.7	3.1	7.7	3.45
	30-39	36.7	9.5	27.2	27.4	17.3	12.9	4.3	18.6	3.30
	40-49	37.2	10.1	27.1	30.1	16.1	10.9	5.1	16.6	3.31
	50-59	36.6	11.0	25.6	28.1	17.4	11.7	5.6	17.9	3.30
	60-	30.7	8.2	22.5	23.8	16.9	10.2	6.7	28.6	3.21
학력별	초졸이하	27.8	6.7	21.1	22.1	12.9	6.7	6.1	37.2	3.25
	중졸	32.9	10.0	22.9	22.4	18.0	11.7	6.2	26.7	3.25
	고졸	37.5	11.3	26.2	28.4	17.1	11.2	5.9	17.0	3.31
	대졸이상	40.5	10.9	29.6	29.7	16.7	12.3	4.4	13.1	3.35
구별	동구	38.0	5.6	32.4	28.1	20.5	13.0	7.6	13.4	3.18
	중구	40.3	15.2	25.0	24.0	14.8	11.1	3.7	20.9	3.47
	서구	38.5	9.6	28.9	30.9	17.2	12.4	4.8	13.4	3.30
	유성구	40.0	13.0	27.0	29.7	13.3	10.5	2.9	17.0	3.44
	대덕구	29.5	8.5	21.1	26.0	17.5	9.4	8.2	26.9	3.17
직업별	전문관리	34.7	10.2	24.5	34.2	13.5	9.1	4.4	17.6	3.33
	사무	37.9	10.9	27.0	29.0	17.7	12.5	5.2	15.5	3.30
	서비스판매	41.3	12.0	29.3	27.7	16.4	11.8	4.6	14.5	3.38
	농어업	21.3	6.6	14.7	21.8	11.1	4.5	6.6	45.8	3.19
	기능노무	32.5	9.3	23.2	28.1	15.4	10.7	4.7	23.9	3.28
	학생	46.7	12.7	34.0	29.1	16.7	12.0	4.6	7.6	3.41
	주부	35.0	9.1	25.9	26.4	17.8	11.8	6.0	20.8	3.26
	무직/기타	31.5	9.5	21.9	25.7	16.0	9.9	6.1	26.8	3.26
소득별 (만원)	-100	32.9	7.9	25.1	25.9	12.9	9.2	3.7	28.3	3.34
	100-199	33.7	10.8	22.9	23.8	19.9	14.3	5.6	22.6	3.25
	200-299	31.0	7.4	23.6	32.1	17.1	12.0	5.0	19.9	3.20
	300-399	33.8	7.2	26.7	34.4	15.6	10.8	4.8	16.2	3.25
	400-499	34.5	8.2	26.3	31.7	16.9	10.4	6.4	16.9	3.23
	500-599	38.6	11.7	27.0	29.4	16.2	11.1	5.0	15.8	3.35
	600-	42.8	13.1	29.6	24.0	12.0	6.7	5.3	21.2	3.49

자료: 대전광역시, 「사회조사」

<표 10-24> 대중교통 이용만족도: 택시

단위: %, 점, n=11,012

구분		만족	만족		보통	불만	불만		이용하지 않음	5점 평균
			매우 만족	약간 만족			약간 불만족	매우 불만족		
2013										
전체		36.8	9.1	27.6	39.8	17.5	14.2	3.3	5.9	3.27
성별	여성	37.2	9.9	27.3	39.2	17.6	14.3	3.3	5.9	3.28
	남성	36.2	8.3	27.9	40.3	17.5	14.1	3.3	6.0	3.25
연령별 (세)	15-19	37.0	10.9	26.1	38.0	19.8	15.8	4.0	5.2	3.25
	20-29	38.5	10.4	28.1	38.1	19.8	15.3	4.5	3.6	3.26
	30-39	34.9	7.8	27.0	42.4	17.9	15.1	2.8	4.8	3.23
	40-49	38.8	9.8	29.0	39.6	16.9	14.1	2.9	4.6	3.30
	50-59	35.5	9.3	26.3	41.3	17.4	14.0	3.5	5.7	3.25
	60-	35.8	7.7	28.1	38.6	15.6	12.7	2.9	10.0	3.28
학력별	초졸이하	32.4	5.8	26.6	36.8	15.6	11.8	3.8	15.2	3.22
	중졸	34.0	9.7	24.3	37.4	21.2	18.2	3.0	7.4	3.21
	고졸	37.6	9.8	27.9	41.1	16.1	13.3	2.8	5.2	3.30
	대졸이상	37.5	9.2	28.3	39.8	18.2	14.5	3.7	4.5	3.26
구별	동구	38.9	4.6	34.3	39.1	19.9	16.5	3.4	2.1	3.21
	중구	40.6	12.4	28.2	34.3	15.0	12.2	2.8	10.2	3.39
	서구	35.7	7.2	28.5	42.4	18.1	13.6	4.5	3.9	3.21
	유성구	28.5	7.6	20.9	44.8	17.6	15.2	2.4	9.2	3.18
	대덕구	40.0	14.4	25.6	38.3	17.6	14.6	2.9	4.1	3.35
직업별	전문관리	27.9	6.3	21.6	47.5	20.1	14.7	5.4	4.5	3.09
	사무	40.0	9.6	30.4	39.5	15.6	12.6	3.0	4.9	3.33
	서비스판매	41.5	11.9	29.6	38.0	15.8	13.5	2.2	4.7	3.37
	농어업	21.3	9.9	11.4	33.0	25.1	16.4	8.7	20.7	2.97
	기능노무	36.3	6.6	29.6	41.3	17.7	14.9	2.8	4.8	3.24
	학생	37.6	9.9	27.7	38.7	19.7	15.3	4.4	4.0	3.24
	주부	34.3	7.5	26.7	40.0	18.3	14.8	3.6	7.4	3.22
	무직/기타	33.8	9.3	24.5	39.5	17.1	14.0	3.0	9.6	3.25
소득별 (만원)	-100	34.0	6.4	27.6	41.8	14.1	12.0	2.1	10.1	3.27
	100-199	33.2	6.2	27.0	41.7	17.7	14.5	3.1	7.5	3.20
	200-299	33.3	5.4	27.9	42.0	19.8	16.6	3.2	4.8	3.16
	300-399	40.1	9.2	30.8	40.0	15.5	14.0	1.5	4.5	3.34
	400-499	38.5	10.4	28.1	41.9	13.7	10.7	3.0	5.9	3.34
	500-599	50.2	17.8	32.4	30.8	14.3	12.0	2.3	4.8	3.54
	600-	35.9	11.0	24.9	43.6	15.9	12.0	3.8	4.6	3.29

자료: 대전광역시, 「사회조사」

<표 10-25> 교통안전시설에 대한 만족도

단위: %

구분		매우 만족	약간 만족	보통	약간 불만족	매우 불만족
2012						
전체		5.3	29.0	52.1	11.9	1.8
성별	여성	5.1	26.7	55.1	11.4	1.8
	남성	5.5	31.4	49	12.4	1.7
교육정도	초졸 이하	8.6	27.4	53.1	10.1	1.0
	중졸	4.5	32.8	48.5	12.4	1.8
	고졸	4.8	27.6	54.1	11.7	1.9
	대졸이상	4.8	29.6	51.2	12.5	2.0
운전여부	운전자	4.6	29.8	51.9	11.8	1.9
	보행자	5.9	28.2	52.3	11.9	1.7

주: 13세 이상 인구
 자료: 통계청, 「사회조사」

<표 10-26> 공공질서 준수 수준: 보행질서

단위: %

구분		아주 잘 지킨다	비교적 잘 지킨다	보통	비교적 지키지 않는다	전혀 지키지 않는다
2010 ¹⁾						
전체		6.0	30.3	40.3	21.6	1.9
성별	여성	6.1	31.4	40.4	20.3	1.7
	남성	5.8	29.2	40.1	23.0	2.0
2012 ²⁾						
전체		4.2	23.1	40.7	27.5	4.5
성별	여성	3.9	23.9	40.8	27.3	4.2
	남성	4.6	22.3	40.6	27.7	4.9
교육정도	초졸 이하	7.3	23.1	41.1	25.2	3.3
	중졸	3.2	21.5	38.7	30.9	5.8
	고졸	4.1	20.6	39.1	30.6	5.6
	대졸이상	3.6	26.0	42.7	24.2	3.6
운전여부	운전자	3.6	24.3	41.2	27.2	3.7
	보행자	4.9	21.9	40.1	27.7	5.4

주: 1) 15세 이상 인구

2) 13세 이상 인구

자료: 통계청, 「사회조사」

<표 10-27> 공공질서 준수 수준: 운전자 교통질서

단위: %

구분		아주 잘 지킨다	비교적 잘 지킨다	보통	비교적 지키지 않는다	전혀 지키지 않는다
2010 ¹⁾						
전체		4.9	23.3	43.4	26.1	2.3
성별	여성	6.0	23.4	43.5	24.8	2.3
	남성	3.9	23.1	43.2	27.4	2.3
2012 ²⁾						
전체		4.7	20.2	47.3	24.7	3.1
성별	여성	4.5	20.8	49.2	22.8	2.8
	남성	4.9	19.6	45.4	26.7	3.4
교육정도	초졸 이하	5.9	24.5	45.0	22.6	2.1
	중졸	4.4	19.0	49.3	23.4	3.8
	고졸	4.6	18.9	43.7	29.5	3.3
	대졸이상	4.4	20.3	50.8	21.6	3.0
운전여부	운전자	4.4	20.8	48.1	24.5	2.1
	보행자	4.9	19.6	46.5	24.9	4.1

주: 1) 15세 이상 인구
 2) 13세 이상 인구
 자료: 통계청, 「사회조사」

<표 10-28> 운전면허 소지자

단위: 명, %

구분		소지자수
2008	여성	313 198
	남성	463 632
2009	여성	319 678
	남성	468 807
2010	여성	328 920
	남성	475 491
2011	여성	342 398
	남성	488 245
2012	여성	357 164
	남성	501 689
연평균 증감률	여성	3.34
	남성	1.99

자료: 국토교통부, 「대중교통 현황조사」

<표 10-29> 기상상태별 교통사고

단위: 건, 명

구분		합계	여성	남성	미분류
2013					
전체	발생건수	34 940	9 439	21 557	3 944
	사망자수	92	10	82	0
	부상자수	56 810	15 457	33 937	7 416
맑음	발생건수	7 458	1 179	5 151	1 128
	사망자수	74	9	65	0
	부상자수	11 921	1 895	8 053	1 973
흐림	발생건수	366	44	297	25
	사망자수	7	1	6	0
	부상자수	596	75	469	52
비	발생건수	617	104	473	40
	사망자수	11	0	11	0
	부상자수	962	153	740	69
안개	발생건수	5	0	5	-
	사망자수	0	0	0	-
	부상자수	7	0	7	-
눈	발생건수	113	13	91	9
	사망자수	0	0	0	0
	부상자수	193	18	161	14
기타	발생건수	7 739	2 060	3 782	1 897
	사망자수	0	0	0	0
	부상자수	13 084	3 410	6 006	3 668
미분류	발생건수	18 642	6 039	11 758	845
	사망자수	0	0	0	0
	부상자수	30 047	9 906	18 501	1 640

주: 기타를 미분류와 합산

자료: 도로교통공단, 교통사고분석시스템(taas.koroad.or.kr)

<표 10-30> 여성·노인운전자 사고

단위: 건, 명, %

구분		전체	동구	중구	서구	유성구	대덕구
2013							
여성운전자 사고	발생건수	9 439	1 235	1 561	3 482	1 910	1 251
	사망자수	10	0	3	5	1	1
	부상자수	15 457	2 028	2 549	5 573	3 214	2 093
노인운전자 사고	발생건수	674	157	134	194	99	90
	사망자수	10	3	3	1	2	1
	부상자수	1 063	249	196	313	159	146

주: 기타 및 미분류 제외

자료: 도로교통공단, 교통사고분석시스템(taas.koroad.or.kr)

〈표 10-31〉 연령 및 자치구별 교통사고(1)

단위: 건, 명, %

구분		전체					동구				
		발생건수	구성비	사망자수	부상자수	구성비	발생건수	구성비	사망자수	부상자수	구성비
2013											
20세 이하	여성	533	1.5	0	888	0	81	1.5	0	138	0
	남성	1 124	3.2	2	1 600	2.2	203	3.8	0	322	0
21-30세 이하	여성	1 542	4.4	0	2 651	0	184	3.5	0	361	0
	남성	3 814	10.9	16	6 189	17.4	553	10.4	3	888	18.8
31-40세 이하	여성	2 324	6.7	1	4 100	1.1	274	5.2	0	442	0
	남성	4 839	13.8	13	7 882	14.1	702	13.2	3	1 141	18.8
41-50세 이하	여성	2 590	7.4	3	4 064	3.3	334	6.3	0	514	0
	남성	4 929	14.1	16	7 721	17.4	770	14.5	2	1 147	12.5
51-60세 이하	여성	1 771	5.1	5	2 780	5.4	244	4.6	0	392	0
	남성	4 580	13.1	22	7 093	23.9	822	15.5	3	1 282	18.8
61-64세 이하	여성	253	0.7	0	383	0	46	0.9	0	74	0
	남성	930	2.7	4	1 410	4.3	185	3.5	2	283	12.5
65세 이상	여성	426	1.2	1	591	1.1	72	1.4	0	107	0
	남성	1 341	3.8	9	2 042	9.8	268	5.1	3	403	18.8

주: 기타 및 미분류 제외

자료: 도로교통공단, 교통사고분석시스템(taas.koroad.or.kr)

〈표 10-32〉 연령 및 자치구별 교통사고(2)

단위: 건, 명, %

구분		중구					서구				
		발생건수	구성비	사망자수	부상자수	구성비	발생건수	구성비	사망자수	부상자수	구성비
2013											
20세 이하	여성	87	1.5	0	148	0	186	1.6	0	311	0
	남성	214	3.7	1	277	5	345	3	1	478	5.3
21-30세 이하	여성	230	3.9	0	395	0	633	5.4	0	1 005	0
	남성	586	10	4	905	20	1 317	11.3	3	2 136	15.8
31-40세 이하	여성	372	6.4	1	663	5	860	7.4	0	1 508	0
	남성	728	12.5	0	1 233	0	1 564	13.4	1	2 569	5.3
41-50세 이하	여성	402	6.9	1	629	5	931	8	1	1 485	5.3
	남성	862	14.8	3	1 357	15	1 504	12.9	4	2 394	21.1
51-60세 이하	여성	316	5.4	0	497	0	663	5.7	4	979	21.1
	남성	832	14.3	6	1 229	30	1 409	12.1	4	2 155	21.1
61-64세 이하	여성	52	0.9	0	87	0	76	0.7	0	106	0
	남성	194	3.3	1	307	5	291	2.5	0	437	0
65세 이상	여성	102	1.7	1	130	5	133	1.1	0	179	0
	남성	284	4.9	2	407	10	401	3.4	1	606	5.3

주: 기타 및 미분류 제외

자료: 도로교통공단, 교통사고분석시스템(taas.koroad.or.kr)

〈표 10-33〉 연령 및 자치구별 교통사고(3)

단위: 건, 명, %

구분		중구					서구				
		발생건수	구성비	사망자수	부상자수	구성비	발생건수	구성비	사망자수	부상자수	구성비
2013											
20세 이하	여성	99	1.4	0	173	0	80	1.5	0	118	0
	남성	222	3.2	0	311	0	140	2.7	0	212	0
21-30세 이하	여성	311	4.5	0	549	0	184	3.6	0	341	0
	남성	813	11.7	2	1 339	8.7	545	10.5	4	921	28.6
31-40세 이하	여성	513	7.4	0	926	0	305	5.9	0	561	0
	남성	1 069	15.4	6	1 687	26.1	776	15	3	1 252	21.4
41-50세 이하	여성	544	7.8	0	869	0	379	7.3	1	567	7.1
	남성	989	14.2	4	1 587	17.4	804	15.5	3	1 236	21.4
51-60세 이하	여성	334	4.8	1	536	4.3	214	4.1	0	376	0
	남성	820	11.8	7	1 370	30.4	697	13.5	2	1 057	14.3
61-64세 이하	여성	46	0.7	0	71	0	33	0.6	0	45	0
	남성	127	1.8	1	193	4.3	133	2.6	0	190	0
65세 이상	여성	63	0.9	0	90	0	56	1.1	0	85	0
	남성	208	3	2	342	8.7	180	3.5	1	284	7.1

주: 기타 및 미분류 제외

자료: 도로교통공단, 교통사고분석시스템(taas.koroad.or.kr)

<표 10-34> 차량용도별 교통사고

단위: 건, 명

구분		합계	여성	남성	미분류
2013					
전체	발생건수	34 940	9 439	21 557	3 944
	사망자수	92	10	82	0
	부상자수	56 810	15 457	33 937	7 416
사업용	발생건수	3 421	264	3 127	30
	사망자수	21	0	21	0
	부상자수	5 297	447	4 820	30
비사업용	발생건수	14 004	4 386	9 399	219
	사망자수	67	9	58	0
	부상자수	22 122	7 087	14 773	262
기타	발생건수	3 493	456	649	2 388
	사망자수	4	1	3	0
	부상자수	5 716	662	877	4 177
미분류	발생건수	14 022	4 333	8 382	1 307
	사망자수	0	0	0	0
	부상자수	23 675	7 261	13 467	2 947

주: 기타를 미분류와 합산

자료: 도로교통공단, 교통사고분석시스템(taas.koroad.or.kr)

<표 10-35> 차종별 교통사고(1)

단위: 건, 명

구분		합계	여성	남성	미분류	
2013						
전체1)	발생건수	34 940	9 439	21 557	3 944	
	사망지수	92	10	82	0	
	중상지수	2 701	570	1 984	147	
	경상지수	30 985	8 692	18 587	3 706	
	부상신고지수	23 124	6 195	13 366	3 563	
원동기 자전거 이상	소계	발생건수	11 705	2 736	8 720	249
		사망지수	88	9	79	0
		중상지수	2 216	435	1 734	47
		경상지수	11 448	2 796	8 421	231
		부상신고지수	4 455	1 188	3 253	14
	승용	발생건수	8 656	2 540	5 912	204
		사망지수	54	8	46	0
		중상지수	1 604	410	1 156	38
		경상지수	9 094	2 633	6 265	196
		부상신고지수	2 962	1 072	1 880	10
	승합	발생건수	1 467	101	1 355	11
		사망지수	10	0	10	0
		중상지수	225	14	209	2
		경상지수	870	81	777	12
		부상신고지수	1 110	83	1 027	0
	화물	발생건수	1 024	54	946	24
		사망지수	22	1	21	0
		중상지수	239	4	230	5
		경상지수	1 201	55	1 129	17
		부상신고지수	151	20	129	2
	특수	발생건수	35	4	29	2
		사망지수	0	0	0	0
		중상지수	6	0	6	0
		경상지수	29	4	24	1
부상신고지수		14	1	12	1	
이륜	발생건수	410	31	374	5	
	사망지수	2	0	2	0	
	중상지수	87	5	81	1	
	경상지수	169	19	147	3	
	부상신고지수	217	12	204	1	
원동기	발생건수	113	6	104	3	
	사망지수	0	0	0	0	
	중상지수	55	2	52	1	
	경상지수	85	4	79	2	
	부상신고지수	1	0	1	0	

주: 기타를 미분류와 합산

1) 원동기 자전거 이상+자전거+건설기계+농기계+기타+미분류

자료: 도로교통공단, 교통사고분석시스템(taas.koroad.or.kr)

<표 10-36> 차종별 교통사고(2)

단위: 건, 명

구분		합계	여성	남성	미분류
2013					
자전거	발생건수	213	46	164	3
	사망자수	4	1	3	0
	중상자수	42	9	31	2
	경상자수	98	16	81	1
	부상신고자수	93	21	72	0
건설기계	발생건수	18	2	16	0
	사망자수	0	0	0	0
	중상자수	6	0	6	0
	경상자수	15	2	13	0
	부상신고자수	1	0	1	0
농기계	발생건수	1	0	1	0
	사망자수	0	0	0	0
	중상자수	1	0	1	0
	경상자수	0	0	0	0
	부상신고자수	0	0	0	0
기타	발생건수	12 396	3 436	6 574	2 386
	사망자수	0	0	0	0
	중상자수	205	61	99	45
	경상자수	8 844	2 484	4 379	1 981
	부상신고자수	10 970	2 970	5 848	2 152
미분류	발생건수	10 607	3 219	6 082	1 306
	사망자수	0	0	0	0
	중상자수	231	65	113	53
	경상자수	10 580	3 394	5 693	1 493
	부상신고자수	7 605	2 016	4 192	1 397

주: 기타를 미분류와 합산

자료: 도로교통공단, 교통사고분석시스템(taas.koroad.or.kr)

<표 10-37> 도로종류별 교통사고

단위: 건, 명

구분		합계	여성	남성	미분류
2013					
전체	발생건수	34 940	9 439	21 557	3 944
	사망지수	92	10	82	0
	부상지수	56 810	15 457	33 937	7 416
일반국도	발생건수	519	78	390	51
	사망지수	0	0	0	0
	부상지수	871	121	645	105
지방도	발생건수	84	14	51	19
	사망지수	0	0	0	0
	부상지수	203	24	119	60
특별광역시도	발생건수	6 111	1 127	4 648	336
	사망지수	86	10	76	0
	부상지수	9 548	1 769	7 281	498
시도	발생건수	951	86	761	104
	사망지수	0	0	0	0
	부상지수	1 809	229	1 299	281
고속국도	발생건수	156	20	124	12
	사망지수	5	0	5	0
	부상지수	336	66	242	28
기타	발생건수	15 834	4 525	8 511	2 798
	사망지수	0	0	0	0
	부상지수	26 096	7 452	13 266	5 378
미분류	발생건수	11 285	3 589	7 072	624
	사망지수	1	0	1	0
	부상지수	17 947	5 796	11 085	1 066

주: 기타를 미분류와 합산

자료: 도로교통공단, 교통사고분석시스템(taas.koroad.or.kr)

〈표 10-38〉 도로형태별 교통사고

단위: 건, 명

구분		합계	여성	남성	미분류	
2013						
전체	발생건수	34 940	9 439	21 557	3 944	
	사망자수	92	10	82	0	
	부상자수	56 810	15 457	33 937	7 416	
교차로	소계	발생건수	3 294	682	2 433	179
		사망자수	29	3	26	0
		부상자수	5 531	1 097	4 093	341
	교차로안	발생건수	1 950	410	1 425	115
		사망자수	16	1	15	0
		부상자수	3 288	680	2 370	238
	교차로 부근	발생건수	1 344	272	1 008	64
		사망자수	13	2	11	0
		부상자수	2 243	417	1 723	103
단일로	소계	발생건수	4 063	603	3 169	291
		사망자수	62	7	55	0
		부상자수	6 159	961	4 708	490
	횡단보도 상	발생건수	278	61	199	18
		사망자수	4	0	4	0
		부상자수	297	67	211	19
	횡단보도 부근	발생건수	85	14	67	4
		사망자수	1	0	1	0
		부상자수	116	20	92	4
	터널	발생건수	4	2	2	0
		사망자수	0	0	0	0
		부상자수	5	3	2	0
	교량	발생건수	50	3	43	4
		사망자수	0	0	0	0
		부상자수	110	4	100	6
철길간널목	발생건수	3	1	1	1	
	사망자수	0	0	0	0	
	부상자수	7	1	1	5	
기타	발생건수	3 643	522	2 857	264	
	사망자수	57	7	50	0	
	부상자수	5 624	866	4 302	456	
기타	발생건수	15 066	4 290	7 984	2 792	
	사망자수	0	0	0	0	
	부상자수	25 012	7 137	12 482	5 393	
미분류	발생건수	12 517	3 864	7 971	682	
	사망자수	1	0	1	0	
	부상자수	20 108	6 262	12 654	1 192	

주: 기타를 미분류와 합산

자료: 도로교통공단, 교통사고분석시스템(taas.koroad.or.kr)

11. 환경 및 안전

Environment and Safety

<표 11-1> 현재 체감환경(1)

단위: %

구분	2008			2010		
	나빠짐	변화없다	좋아졌다	나빠짐	변화없다	좋아졌다
대기오염						
전체	47.1	46.4	6.4	18.7	47.8	33.4
여성	47.6	45.9	6.6	20.5	46.9	32.7
남성	46.7	47.0	6.3	17.0	48.8	34.2
수질오염						
전체	36.0	56.0	8.0	14.3	52.6	33.2
여성	37.2	55.7	7.0	15.2	51.9	32.9
남성	34.7	56.2	9.1	13.3	53.3	33.4
쓰레기, 폐기물 오염						
전체	39.1	52.4	8.6	17.5	52.6	29.9
여성	40.2	51.4	8.5	18.3	53.5	28.1
남성	37.9	53.4	8.7	16.6	51.6	31.8
소음공해						
전체	52.3	42.3	5.4	32.2	43.9	24.1
여성	53.1	41.7	5.2	33.6	42.6	23.8
남성	51.6	42.9	5.6	30.6	45.1	24.2
주위환경훼손						
전체	35.3	54.5	10.2	16.1	47.3	36.6
여성	35.9	54.8	9.3	16.0	46.9	37.1
남성	34.7	54.2	11.1	16.1	47.6	36.2

주: 15세 이상 인구
 자료: 통계청, 「사회조사」

<표 11-2> 현재 체감환경(2)

단위: %

구분		매우 좋다	약간 좋다	보통	약간 나쁘다	매우 나쁘다
2012						
대기	전체	6.9	28.9	48.0	14.4	1.8
	여성	6.5	27.0	50.6	13.9	2.0
	남성	7.3	31.0	45.4	14.8	1.6
수질	전체	5.6	27.5	56.2	9.4	1.2
	여성	5.3	26.1	59.0	8.3	1.3
	남성	6.0	29.0	53.4	10.5	1.1
토양	전체	5.1	25.6	53.2	14.4	1.7
	여성	5.0	23.9	55.7	13.6	1.7
	남성	5.1	27.3	50.7	15.1	1.7
소음·진동	전체	5.2	20.3	41.5	25.5	7.6
	여성	4.5	18.5	44.3	25.4	7.2
	남성	5.8	22.0	38.5	25.6	8.0
녹지환경	전체	9.8	30.2	41.6	14.5	3.8
	여성	9.9	30.0	43.6	13.1	3.5
	남성	9.7	30.5	39.6	15.9	4.2

주: 13세 이상 인구
 자료: 통계청, 「사회조사」

<표 11-3> 1년 전과 비교한 체감환경(1)

단위: %

구분	좋아짐		변화없음	나빠짐			
	매우	약간		약간	매우		
2011							
대기오염							
전체	10.1	0.8	9.3	78.3	11.7	10.7	1.0
여성	9.0	1.1	7.9	78.0	13.0	11.6	1.5
남성	11.2	0.5	10.7	78.6	10.3	9.8	0.5
수질오염							
전체	9.9	0.8	9.1	80.9	9.1	8.3	0.8
여성	8.9	1.0	7.9	80.4	10.8	9.7	1.1
남성	11.0	0.6	10.4	81.5	7.5	6.9	0.5
토양							
전체	8.7	0.7	8.0	78.8	12.5	11.3	1.2
여성	8.6	1.0	7.6	78.1	13.3	11.5	1.8
남성	8.8	0.4	8.4	79.6	11.7	11.0	0.6
소음, 진동							
전체	7.1	0.5	6.6	73.5	19.3	16.6	2.7
여성	6.9	0.9	6.1	72.8	20.3	17.1	3.2
남성	7.4	0.2	7.1	74.3	18.3	16.1	2.2
녹지 환경							
전체	17.3	2.5	14.8	72.7	10.0	8.7	1.3
여성	16.6	3.0	13.7	73.2	10.1	8.5	1.7
남성	18.1	2.0	16.0	72.1	9.8	8.9	1.0

주: 13세 이상 인구
 자료: 통계청, 「사회조사」

<표 11-4> 1년 전과 비교한 체감환경(2)

단위: %

구분		매우 좋아짐	약간 좋아짐	변화 없음	약간 나빠짐	매우 나빠짐
2012						
대기	전체	1,1	9,7	76,4	11,8	0,9
	여성	1,1	8,4	76,8	12,7	0,9
	남성	1,1	11,1	76,1	10,9	0,8
수질	전체	1,4	8,9	82,0	7,2	0,6
	여성	1,7	9,7	81,9	6,1	0,6
	남성	1,2	8,7	82,2	7,3	0,6
토양	전체	1,1	9,4	77,5	11,2	0,7
	여성	0,8	9,4	76,9	12,2	0,7
	남성	1,4	9,5	78,2	10,1	0,8
소음·진동	전체	1,3	6,3	70,3	18,6	3,5
	여성	1,0	5,2	68,9	21,1	3,7
	남성	1,5	7,5	71,7	16,0	3,3
녹지환경	전체	3,5	19,5	69,8	5,9	1,3
	여성	3,1	20,5	68,8	6,3	1,3
	남성	3,9	18,4	70,8	5,5	1,4

주: 13세 이상 인구
 자료: 통계청, 「사회조사」

<표 11-5> 향후 환경상황(1)

단위: %

구분	개선될 것임	개선될 것임		현재와 비슷할 것	악화될 것임	악화될 것임		잘 모르겠음
		매우	다소			다소	매우	
2008								
전체	29.4	2.1	27.3	35.1	33.2	27.4	5.8	2.3
여성	28.9	2.6	26.3	36.3	33.0	27.8	5.2	1.8
남성	30.0	1.6	28.4	33.9	33.3	26.9	6.4	2.8
2010								
전체	28.1	3.3	24.8	33.1	35.1	30.1	5.0	3.7
여성	26.0	3.1	22.9	34.3	35.4	30.3	5.0	4.4
남성	30.2	3.5	26.7	31.9	34.9	29.9	5.0	3.0

주: 15세 이상 인구
 자료: 통계청, 「사회조사」

<표 11-6> 향후 환경상황(2)

단위: %

구분		매우 개선될 것임	다소 개선될 것임	현재와 비슷할 것임	다소 악화될 것임	매우 악화될 것임	잘 모르겠음
2012							
전체		2.6	30.3	30.8	29.7	4.2	2.6
성별	여성	2.0	26.8	32.8	31.1	4.5	2.8
	남성	3.1	33.9	28.6	28.2	3.8	2.3
교육 정도	초졸이하	1.8	28.7	36.8	23.1	2.8	6.6
	중 졸	2.8	28.4	31.7	31.1	3.5	2.4
	고 졸	1.8	28.0	31.7	32.3	3.7	2.6
	대졸이상	3.5	33.7	27.2	29.1	5.4	1.0
경제 활동	취업	2.5	31.3	30.0	30.2	4.2	1.9
	실업 및 비경제활동	2.6	29.2	31.7	29.1	4.1	3.3
주관적 만족감	만족	4.7	38.5	25.9	26.3	3.2	1.4
	보통	1.0	26.2	34.8	31.2	3.7	3.2
	불만족	2.2	25.5	30.5	31.9	6.6	3.3

주: 13세 이상 인구
 자료: 통계청, 「사회조사」

<표 11-7> 환경문제 불안(1)

단위: %

구분	불안하지 않음			보통	불안함		
		전혀	별로		약간	매우	
2008							
황사 현상							
전체	2.2	0.1	2.1	15.9	81.8	49.5	32.4
여성	1.7	0.2	1.5	15.6	82.8	49.5	33.3
남성	2.8	-	2.8	16.3	80.9	49.5	31.4
원자력 관련시설							
전체	8.8	1.2	7.6	36.8	54.4	36.6	17.8
여성	6.0	0.5	5.5	37.3	56.7	37.8	18.9
남성	11.8	1.9	9.9	36.3	52.0	35.4	16.6
기후변화							
전체	7.3	0.4	6.9	24.2	68.5	53.7	14.8
여성	6.2	0.2	6.0	23.7	70.1	54.0	16.1
남성	8.4	0.5	7.9	24.7	66.9	53.3	13.5
유전자 변형식품							
전체	4.5	0.3	4.2	21.6	73.9	48.5	25.4
여성	3.1	0.2	3.0	19.9	77.0	49.2	27.7
남성	5.9	0.4	5.5	23.4	70.7	47.8	22.9
2010							
환경성 질환							
전체	8.6	1.0	7.6	29.8	61.6	46.4	15.2
여성	8.2	0.7	7.5	26.4	65.5	48.4	17.1
남성	9.1	1.3	7.8	33.3	57.5	44.3	13.3
기후변화							
전체	10.1	1.3	8.8	28.9	61.0	48.4	12.6
여성	8.5	0.8	7.8	26.2	65.3	51.1	14.2
남성	11.6	1.8	9.8	31.7	56.7	45.7	11.0

주: 15세 이상 인구
 자료: 통계청, 「사회조사」

<표 11-8> 환경문제 불안(2)

단위: %

구분		전혀 불안하지 않음	별로 불안하지 않음	보통	약간 불안함	매우 불안함
2012						
기후변화						
전체		1.9	10.0	23.1	51.2	13.7
성별	여성	1.4	8.4	20.9	54.7	14.6
	남성	2.5	11.7	25.4	47.6	12.9
교육 정도	초졸이하	2.5	13.7	29.1	45.4	9.2
	중졸	2.3	9.5	23.0	50.5	14.7
	고졸	1.9	9.8	23.9	49.6	14.8
	대졸이상	1.6	9.1	20.0	55.1	14.2
환경성 질환						
전체		1.9	10.0	23.1	51.2	13.7
성별	여성	1.4	8.4	20.9	54.7	14.6
	남성	2.5	11.7	25.4	47.6	12.9
교육 정도	초졸이하	2.5	13.7	29.1	45.4	9.2
	중졸	2.3	9.5	23.0	50.5	14.7
	고졸	1.9	9.8	23.9	49.6	14.8
	대졸이상	1.6	9.1	20.0	55.1	14.2

주: 13세 이상 인구
자료: 통계청, 「사회조사」

<표 11-9> 환경오염 방지노력(1)

단위: %

구분	2008			2010	
	노력함	보통이다	노력하지 않음	노력함/보통이다	노력하지 않음
쓰레기와 재활용품 분리					
전체	78.1	18.4	3.5	91.9	8.2
여성	85.3	13.2	1.4	96.6	3.5
남성	70.5	23.8	5.6	87.1	13.0
음식물 낭비를 줄임					
전체	69.5	25.7	4.9	80.8	19.2
여성	76.4	20.7	2.9	88.1	11.9
남성	62.2	30.9	6.9	73.3	26.6
1회용품 사용 자제					
전체	58.3	30.5	11.2	70.9	29.1
여성	67.4	25.5	7.2	77.9	22.1
남성	48.9	35.8	15.3	63.7	36.2
합성세제 사용 줄임					
전체	51.7	38.2	10.1	69.2	30.8
여성	61.1	32.4	6.5	77.4	22.6
남성	41.8	44.3	13.8	60.6	39.4
환경친화 상품 구입					
전체	30.7	38.0	31.3	71.0	28.9
여성	34.2	36.7	29.1	74.0	25.9
남성	27.0	39.4	33.6	67.8	32.1
자연보호 운동에 참여					
전체	18.3	34.9	46.8	33.9	66.1
여성	19.1	33.8	47.0	33.4	66.5
남성	17.4	36.0	46.5	34.3	65.7

주: 15세 이상 인구
 자료: 통계청, 「사회조사」

<표 11-10> 환경오염 방지노력(2)

단위: %

구분	매우 노력함	약간 노력함	별로 노력하지 않음	전혀 노력하지 않음
2012				
가급적 대중교통을 이용한다				
전체	31.5	39.3	22.9	6.2
여성	38.2	41.1	16.7	4.1
남성	24.8	37.5	29.4	8.4
재활용품을 분리 배출한다				
전체	51.6	39.3	8.2	0.9
여성	57.6	36.3	5.8	0.3
남성	45.4	42.5	10.7	1.4
음식물 쓰레기를 줄인다				
전체	35.3	49.0	14.7	1.1
여성	39.5	48.5	11.5	0.5
남성	31.0	49.5	17.9	1.7
합성세제 사용을 줄인다				
전체	19.1	49.4	29.6	1.9
여성	23.9	49.4	25.4	1.3
남성	14.2	49.4	33.9	2.5
일회용품을 사용하지 않는다				
전체	20.7	50.2	26.6	2.5
여성	26.0	50.8	21.7	1.5
남성	15.3	49.6	31.6	3.5
녹색제품을 구입한다				
전체	12.1	38.6	42.1	7.2
여성	13.9	40.4	40.0	5.7
남성	10.2	36.8	44.2	8.7
환경 및 자연보호 운동(활동)에 참여한다				
전체	4.8	21.7	39.6	33.9
여성	5.2	22.2	39.0	33.6
남성	4.5	21.2	40.2	34.1

주: 13세 이상 인구
 자료: 통계청, 「사회조사」

<표 11-11> 환경보호 비용 부담(1)

단위 : %

구분	찬성			보통	찬성하지 않음		
		매우	약간			별로	전혀
2008							
전체	30.9	7.0	23.9	44.4	24.6	16.9	7.7
여성	30.7	6.9	23.8	47.0	22.4	16.0	6.4
남성	31.2	7.2	24.0	41.8	27.0	17.9	9.1
2010							
전체	32.5	6.8	25.7	38.6	28.9	21.2	7.7
여성	29.1	5.5	23.6	42.0	28.9	21.9	7.0
남성	36.1	8.2	27.8	35.1	28.9	20.5	8.4

주: 15세 이상 인구
 자료: 통계청, 「사회조사」

<표 11-12> 환경보호 비용 부담(2)

단위: %

구분		매우 찬성	약간 찬성	보통	별로 찬성하지 않음	전혀 찬성하지 않음
2012						
전체		6.2	29.1	36.1	21.8	6.8
성별	여성	5.0	29.2	38.3	22.0	5.5
	남성	7.4	29.0	34.0	21.5	8.1
교육 정도	초졸이하	3.9	21.1	39.5	30.0	5.6
	중졸	6.5	34.4	29.1	22.9	7.1
	고졸	6.1	29.0	36.7	21.1	7.1
	대졸이상	7.0	30.4	36.9	18.8	7.0
경제 활동	취업	7.3	30.2	33.7	21.4	7.4
	실업 및 비경제활동	4.9	27.9	38.8	22.1	6.2
주관적 만족감	만족	8.1	37.3	35.4	14.3	4.9
	보통	5.0	25.1	37.7	25.6	6.6
	불만족	5.3	24.3	34.3	25.9	10.1
운전 여부	운전자	7.0	29.5	35.5	21.4	6.7
	보행자	5.4	28.8	36.8	22.1	6.9

주: 13세 이상 인구
자료: 통계청, 「사회조사」

〈표 11-13〉 농약 오염에 대한 불안: 국내 농산물(1)

단위: %

구분	15세 이상 인구	불안			보통	불안하지 않다		
		매우	약간	별로		전혀		
2001								
전체	100.0	53.5	12.7	40.9	36.8	9.7	8.6	1.0
여성	100.0	56.1	13.0	43.1	35.5	8.4	7.9	0.5
남성	100.0	50.9	12.3	38.6	38.1	11.0	9.4	1.5
2005								
전체	100.0	50.9	11.4	39.5	36.7	12.4	10.7	1.6
여성	100.0	41.9	12.8	41.9	34.0	11.3	10.0	1.3
남성	100.0	37.1	9.9	37.1	39.6	13.5	11.5	2.0
2008								
전체	100.0	41.2	5.8	35.4	42.3	16.5	14.0	2.5
여성	100.0	42.1	5.6	36.6	42.7	15.2	12.8	2.4
남성	100.0	40.3	6.1	34.2	41.9	17.8	15.3	2.6
2010								
전체	100.0	38.5	5.7	32.8	40.6	20.9	18.5	2.4
여성	100.0	40.7	6.4	34.3	38.6	20.7	18.6	2.1
남성	100.0	36.4	5.1	31.3	42.7	20.9	18.3	2.6

주: 15세 이상 인구
 자료: 통계청, 「사회조사」

<표 11-14> 농약 오염에 대한 불안: 국내 농산물(2)

단위: %

구분		전혀 불안하지 않음	별로 불안하지 않음	보통	약간 불안함	매우 불안함
2012						
전체		2.5	22.1	37.1	32.3	5.8
성별	여성	2.5	20.3	34.8	37.0	5.4
	남성	2.6	24.0	39.5	27.6	6.3
교육 정도	초졸이하	5.1	27.9	40.6	23.7	2.8
	중졸	6.5	20.8	36.7	30.2	5.8
	고졸	1.5	24.1	36.5	32.9	5.0
	대졸이상	1.1	18.6	36.5	36.0	7.8
경제 활동	취업	1.9	21.1	36.8	33.5	6.7
	실업 및 비경제활동	3.3	23.3	37.4	31.1	4.9
주관적 만족감	만족	3.5	25.9	34.0	30.7	6.0
	보통	2.2	19.8	39.9	33.9	4.2
	불만족	1.8	20.9	36.7	31.9	8.7

주: 13세 이상 인구
자료: 통계청, 「사회조사」

〈표 11-15〉 농약 오염에 대한 불안: 수입 농산물(1)

단위: %

구분	15세 이상 인구	불안	불안		보통	불안하지 않다	불안하지 않다	
			매우	약간			별로	전혀
2001								
전체	100.0	83.7	47.5	36.1	13.3	3.0	2.8	0.3
여성	100.0	84.8	50.4	34.4	12.4	2.8	2.7	0.2
남성	100.0	82.5	44.5	38.0	14.3	3.2	2.9	0.3
2005								
전체	100.0	86.8	56.9	29.9	11.2	2.0	1.6	0.4
여성	100.0	88.5	59.0	29.5	9.4	2.1	1.7	0.4
남성	100.0	85.0	54.7	30.3	13.1	1.9	1.5	0.3
2008								
전체	100.0	87.1	54.3	32.7	11.5	1.4	1.3	0.1
여성	100.0	88.1	57.0	31.1	10.7	1.2	1.1	0.1
남성	100.0	86.0	51.6	34.5	12.3	1.6	1.5	0.1
2010								
전체	100.0	73.4	29.5	43.9	21.0	5.6	4.9	0.7
여성	100.0	76.8	31.7	45.1	18.1	5.2	4.3	0.9
남성	100.0	70.0	27.3	42.7	24.0	6.0	5.6	0.4

주: 15세 이상 인구
자료: 통계청, 「사회조사」

〈표 11-16〉 농약 오염에 대한 불안: 수입 농산물(2)

단위: %

구분		전혀 불안하지 않음	별로 불안하지 않음	보통	약간 불안함	매우 불안함
2012						
전체		0.8	5.1	17.2	42.4	34.5
성별	여성	0.9	3.4	15.0	41.3	39.4
	남성	0.8	6.9	19.5	43.4	29.4
교육 정도	초졸이하	1.8	5.5	22.0	43.9	26.8
	중졸	1.0	4.5	15.7	49.0	29.8
	고졸	0.8	4.9	17.7	41.6	35.1
	대졸이상	0.4	5.5	15.4	40.1	38.6
경제 활동	취업	0.7	5.1	16.1	42.4	35.8
	실업 및 비경제활동	1.1	5.2	18.4	42.3	33.0
주관적 만족감	만족	1.0	6.7	18.0	39.9	34.4
	보통	0.4	4.0	16.3	47.0	32.3
	불만족	1.4	4.9	17.8	37.1	38.8

주: 13세 이상 인구
자료: 통계청, 「사회조사」

〈표 11-17〉 수입 식품의 안전에 대한 인식

단위: %

구분		매우 안전하다	약간 안전하다	보통	약간 불안전하다	매우 불안전하다
2010 ¹⁾						
전체		1.1	8.6	38.3	40.7	11.3
여성		0.9	7.9	34.5	44.0	12.8
남성		1.3	9.3	42.1	37.3	9.8
2012 ²⁾						
전체		2.1	19.7	39.6	30.3	8.3
성별	여성	1.4	16.5	41.5	31.0	9.6
	남성	2.9	23.0	37.6	29.5	7.0
학생 자녀	있음	1.4	16.5	41.5	31.0	9.6
	없음	2.9	23.0	37.6	29.5	7.0

주: 1) 15세 이상 인구

2) 13세 이상 인구

자료: 통계청, 「사회조사」

<표 11-18> 수입 식품 안전이 불안한 이유

단위: %

구분	2010 ¹⁾			2012 ²⁾		
	전체	여성	남성	전체	여성	남성
정부의 규제관리 미흡	41.6	40.8	42.5	50.5	51.0	49.9
수입업체의 식품 안전의식 부족	28.8	25.2	33.2	25.1	25.5	24.6
언론의 불안감 보도	11.2	14	7.7	10.3	9.9	11.0
실제 안전하지 못한 식품 사용	7.2	7.9	6.3	5.9	5.8	6.0
주로 위생 취약 국가에서 수입한다는 생각	11.2	12.2	10.1	7.5	7.6	7.3
기타	0.1	-	0.2	0.7	0.3	1.2

주: 1) 15세 이상 인구

2) 13세 이상 인구

자료: 통계청, 「사회조사」

<표 11-19> 학교 및 보육시설의 급식 안전에 대한 인식

단위: %

구분		매우 안전하다	약간 안전하다	보통	약간 불안전하다	매우 불안전하다
2010 ¹⁾						
전체		2.2	15.9	51.8	26.3	3.8
여성		2.2	16.0	49.6	28.0	4.2
남성		2.2	15.9	54.0	24.5	3.4
2012 ²⁾						
전체		3.4	17.7	50.5	24.3	4.2
성별	여성	3.3	17.4	50.3	24.8	4.2
	남성	3.4	18.0	50.7	23.7	4.2
학생 자녀	있음	3.6	21.5	48.7	23.0	3.2
	없음	1.8	15.4	51.7	26.3	4.8

주: 1) 15세 이상 인구

2) 13세 이상 인구

자료: 통계청, 「사회조사」

<표 11-20> 학교 주변 판매 식품의 안전에 대한 인식

단위: %

구분		매우 안전하다	약간 안전하다	보통	약간 불안전하다	매우 불안전하다
2010 ¹⁾						
전체		0,6	4,5	39,4	42,4	13,1
여성		0,3	4,3	35,6	45,6	14,3
남성		0,9	4,8	43,4	39,0	11,8
2012 ²⁾						
전체		1,3	5,7	38,0	41,0	14,0
성별	여성	0,9	4,3	36,1	42,3	16,4
	남성	1,7	7,2	40,0	39,6	11,5
학생 자녀	있음	1,3	5,3	31,1	45,0	17,2
	없음	0,9	5,7	39,5	40,4	13,6

주: 1) 15세 이상 인구
 2) 13세 이상 인구
 자료: 통계청, 「사회조사」

〈표 11-21〉 학교 주변 판매 식품 안전이 불안한 이유

단위: %

구분	2010 ¹⁾			2012 ²⁾		
	전체	여성	남성	전체	여성	남성
정부의 관리 미흡	10.9	13.7	8.7	13.7	11.7	16.1
판매자의 식품안전의식 부족	34.1	34.5	33.8	33.9	31.7	36.6
언론의 불안감 보도	6.3	6.1	6.4	4.3	4.1	4.6
실제 안전하지 못한 식품 판매를 봄	16.0	13.7	17.9	15.6	17.0	13.9
어린이 대상 식품안전의식 교육 부족	6.0	6.4	5.6	9.4	11.4	7.1
학교 주변 부정·불량식품이 많다고 생각	26.6	25.4	27.5	22.6	24.0	21.0
기타	0.2	0.2	0.2	0.4	0.2	0.7

주: 1) 15세 이상 인구

2) 13세 이상 인구

자료: 통계청, 「사회조사」

<표 11-22> 식품 안전에 대한 전반적 인식

단위: %

구분		매우 안전하다	약간 안전하다	보통	약간 불안전하다	매우 불안전하다
2010 ¹⁾						
전체		1.1	15.1	47.0	31.9	4.9
여성		0.8	14.3	44.6	34.7	5.5
남성		1.4	15.9	49.5	29.0	4.2
2012 ²⁾						
전체		1.2	13.7	49.0	31.2	4.9
성별	여성	1.4	11.8	48.8	32.9	5.2
	남성	1.1	15.6	49.2	29.5	4.7
학생 자녀	있음	1.3	12.3	44.1	35.7	6.6
	없음	0.8	13.0	50.7	30.8	4.6

주: 1) 15세 이상 인구
 2) 13세 이상 인구
 자료: 통계청, 「사회조사」

<표 11-23> 식품 안전 향상을 위해 노력해야 할 분야

단위: %

구분	2010 ¹⁾			2012 ²⁾		
	전체	여성	남성	전체	여성	남성
식품안전 기준 강화	31.5	32.7	30.2	32.9	34.5	31.2
법규 위반자 처벌 강화	37.2	37.7	36.6	39.5	36.7	42.4
영업자에 대한 재정 및 기술 지원	16.4	15.8	17	13.5	14.0	13.0
영업자의 식품안전 교육·홍보 강화	11.5	10	13	10.3	11.1	9.6
소비자에 대한 교육·홍보 강화	3.5	3.7	3.2	3.5	3.5	3.5
기타	0.0	0.1	-	0.3	0.2	0.3

주: 1) 15세 이상 인구

2) 13세 이상 인구

자료: 통계청, 「사회조사」

<표 11-24> 사회의 안전에 대한 인식도(1)

단위: %

구분	전체			여성			남성		
	안전	보통	불안	안전	보통	불안	안전	보통	불안
2010									
전반적인 사회의 안전정도	12.1	53.9	33.9	9.7	52.0	38.2	14.6	55.8	29.6
국가안보	17.8	37.3	44.9	14.1	35.5	50.4	21.7	39.3	39.0
태풍, 지진 등 자연재해	23.8	46.5	29.7	19.6	47.1	33.3	28.2	45.8	26.0
건축물 및 시설물	27.2	54.8	18.0	24.7	56.6	18.7	29.8	53.0	17.1
교통사고	9.4	42.4	48.3	7.6	41.8	50.5	11.2	43.0	45.9
화재, 산불	16.9	56.2	26.9	13.8	57.3	28.9	20.1	55.1	24.9
신종전염병	10.2	37.4	52.4	7.1	36.2	56.8	13.5	38.7	47.9
식량안보	40.0	43.9	16.1	37.9	46.3	15.8	42.2	41.5	16.4
해킹 등 정보보안	14.2	43.4	42.3	12.4	44.8	42.8	16.2	41.9	41.9

주: 15세 이상 인구
 자료: 통계청, 「사회조사」

〈표 11-25〉 사회의 안전에 대한 인식도(2)

단위: %

구분	매우 안전	비교적 안전	보통	비교적 불안	매우 불안
2012					
전반적인 사회					
전체	0.8	13.4	44.3	35.6	5.9
여성	0.7	13.0	44.4	35.9	6.0
남성	1.3	16.2	46.3	30.8	5.4
국가안보					
전체	1.3	21.1	35.7	36.7	5.2
여성	0.7	17.3	36.1	40.3	5.7
남성	2.0	25.0	35.3	33.1	4.7
태풍·지진 등 자연재해					
전체	1.8	24.5	42.5	27.9	3.3
여성	0.8	20.0	43.2	32.3	3.7
남성	2.9	29.1	41.8	23.3	3.0
건축물 및 시설물					
전체	2.0	26.1	49.1	20.5	2.3
여성	1.0	21.8	52.6	21.7	2.9
남성	2.9	30.5	45.5	19.3	1.8
교통사고					
전체	0.7	9.6	36.5	42.6	10.7
여성	0.3	9.1	36.9	42.5	11.2
남성	1.0	10.1	36.1	42.6	10.2

주: 13세 이상 인구
 자료: 통계청, 「사회조사」

〈표 11-26〉 사회의 안전에 대한 인식도(3)

단위: %

구분	매우 안전	비교적 안전	보통	비교적 불안	매우 불안
2012					
화재·산불					
전체	1.8	16.1	51.8	27.6	2.7
여성	1.1	14.5	52.7	28.9	2.8
남성	2.5	17.8	50.8	26.3	2.7
식량안보					
전체	3.4	25.7	43.0	24.2	3.6
여성	2.9	23.7	45.2	24.4	3.8
남성	3.9	27.8	40.9	24.0	3.4
정보 보안					
전체	1.0	11.4	37.1	37.6	12.9
여성	1.0	10.3	38.8	36.5	13.4
남성	1.0	12.5	35.3	38.7	12.5
신종 전염병					
전체	0.9	13.0	41.6	36.9	7.6
여성	0.8	10.8	40.3	39.8	8.3
남성	1.0	15.2	42.9	33.8	7.0
범죄위험					
전체	0.8	9.0	25.4	43.1	21.7
여성	0.6	5.7	22.5	44.5	26.7
남성	1.1	12.4	28.3	41.6	16.6

주: 13세 이상 인구
 자료: 통계청, 「사회조사」

〈표 11-27〉 사회의 가장 주된 불안요인(1)

단위: %

구분	2008			2010		
	전체	여성	남성	전체	여성	남성
국가안보	20,9	18,7	23,2	34,3	33,5	35,2
자연재해	18,3	19,1	17,4	14,8	15,7	13,9
환경오염	33,2	33,3	33,0	21,9	21,7	22,0
인재(人災)	15,6	17,0	14,2	16,1	17,5	14,6
경제적 위험	33,0	29,8	36,4	35,4	32,2	38,7
자원(에너지)고갈	6,7	5,4	8,1	5,9	5,2	6,7
도덕성 부족	26,7	25,5	27,9	20,5	19,1	22,0
신종질병	25,2	25,6	24,8	22,5	24,8	20,1
범죄발생	41,8	48,5	34,9	52,7	59,0	46,3
빈부격차로 인한 갈등	19,3	16,6	22,2	16,7	15,0	18,5
기타	0,5	0,3	0,6	0,2	0,1	0,3

주: 15세 이상 인구, 복수응답
 자료: 통계청, 「사회조사」

〈표 11-28〉 사회의 가장 주된 불안요인(2)

단위: %

구분	전체	성별		경제활동		학생자녀 여부	
		여성	남성	취업	실업 및 비경제활동	있음	없음
2012							
국가안보	33.6	32.0	35.3	31.3	36.1	30.1	35.7
자연재해	11.3	12.2	10.5	10.0	12.8	9.1	11.8
환경오염	16.4	17.4	15.4	15.6	17.3	15.9	15.8
인재(人災)	21.8	21.4	22.2	22.1	21.4	22.4	21.5
경제적 위험	30.7	29.8	31.7	35.6	25.3	37.3	27.9
자원(에너지) 고갈	6.4	4.8	8.1	5.7	7.2	5.0	6.5
도덕성 부족	32.4	29.9	34.9	34.2	30.4	36.5	30.3
신종질병	13.9	15.6	12.3	13.7	14.2	13.6	14.8
범죄발생	58.8	65.3	52.3	57.3	60.5	57.9	57.4
빈부격차로 인한 계층갈등	21.6	18.3	25.1	25.7	17.1	25.5	21.6
기타	0.5	0.4	0.7	0.5	0.6	0.2	0.8

주: 13세 이상 인구, 복수응답
 자료: 통계청, 「사회조사」

〈표 11-29〉 사회의 안전상태 변화(1)

단위: %

구분	위험해짐		변화없음	안전해짐			
	매우	약간		약간	매우		
2008 ¹⁾							
전체	66.7	13.5	53.2	20.1	13.2	12.2	1.0
여성	68.4	15.6	52.8	19.7	11.9	11.1	0.8
남성	65.0	11.3	53.7	20.5	14.5	13.4	1.1
2010 ²⁾							
전체	16.6	1.3	15.3	36.8	46.6	39.5	7.1
여성	14.7	1.1	13.7	33.3	52.0	43.2	8.7
남성	18.6	1.6	17.0	40.4	41.0	35.6	5.5

주: 1) 10년 전과 비교하여

2) 5년 전과 비교하여

자료: 통계청, 「사회조사」

<표 11-30> 사회의 안전상태 변화(2)

단위: %

구분		매우 안전해짐	약간 안전해짐	변화 없음	약간 위험해짐	매우 위험해짐
2012						
전체		0.7	13.3	36.2	39.7	10.1
성별	여성	0.2	11.5	33.7	43.8	10.8
	남성	1.2	15.1	38.7	35.6	9.5
교육 정도	초졸이하	1.5	17.6	37.7	40.0	3.2
	중졸	0.3	14.3	35.8	38.3	11.3
	고졸	0.6	13.7	38.0	37.5	10.2
	대졸이상	0.6	10.9	33.9	42.2	12.4
경제 활동	취업	0.4	12.7	35.9	40.3	10.7
	실업 및 비경제활동	1.1	13.9	36.4	39.1	9.6
주관적 만족감	만족	1.8	18.5	33.8	38.8	7.2
	보통	0.2	12.0	38.0	40.2	9.5
	불만족	-	7.7	36.2	40.3	15.9

주: 13세 이상 인구, 5년 전과 비교하여
자료: 통계청, 「사회조사」

〈표 11-31〉 향후 사회의 안전상태 변화(1)

단위: %

구분	위험해질 것임	변화 없을 것임		안전해질 것임	안전해질 것임		
		매우	약간		약간	매우	
2008 ¹⁾							
전체	63.9	16.2	47.7	22.2	13.9	12.7	1.2
여성	65.6	17.8	47.9	22.1	12.3	11.4	0.9
남성	62.1	14.5	47.5	22.3	15.7	14.1	1.6
2010 ²⁾							
전체	24.2	3.4	20.8	37.5	38.3	31.9	6.4
여성	25.1	4.1	21.0	40.3	34.6	29.4	5.2
남성	23.4	2.8	20.6	34.7	41.9	34.3	7.5

주: 1) 10년 후와 비교하여

2) 5년 후와 비교하여

자료: 통계청, 「사회조사」

〈표 11-32〉 향후 사회의 안전상태 변화(2)

단위: %

구분		매우 안전해질 것임	약간 안전해질 것임	변화 없음	약간 위험해질 것임	매우 위험해질 것임
2012						
전체		2.1	19.7	39.6	30.3	8.3
성별	여성	1.4	16.5	41.5	31.0	9.6
	남성	2.9	23.0	37.6	29.5	7.0
교육 정도	초졸이하	3.3	19.0	39.4	33.5	4.8
	중졸	1.6	18.9	37.5	30.8	11.2
	고졸	2.5	18.1	38.8	31.3	9.2
	대졸이상	1.5	21.7	41.1	27.8	7.9
경제 활동	취업	1.9	20.6	39.8	29.7	7.9
	실업 및 비경제활동	2.4	18.6	39.3	30.8	8.8
주관적 만족감	만족	3.7	24.4	36.9	28.1	6.8
	보통	1.9	17.1	41.7	31.5	7.8
	불만족	0.2	17.4	39.6	31.1	11.8

주: 13세 이상 인구, 5년 후와 비교하여
자료: 통계청, 「사회조사」

<표 11-33> 범죄피해에 대한 두려움(1)

단위: %

구분	여성			남성		
	느낀다	보통	못 느낀다	느낀다	보통	못 느낀다
2008						
전반적인 범죄	49.4	34.0	16.6	31.3	35.3	33.4
절도	47.2	36.1	16.7	34.4	37.2	28.4
사기	38.4	40.2	21.5	34.9	33.0	32.0
강도	45.7	36.9	17.4	30.9	38.6	30.5
폭행, 상해	39.6	35.2	25.3	27.6	36.0	36.4
성희롱, 성폭행	47.8	27.7	24.5	18.7	26.6	54.8
2010						
범죄위험	70.2	24.6	5.1	58.2	33.7	8.1

자료: 통계청, 「사회조사」

<표 11-34> 범죄피해에 대한 두려움(2)

단위: 점

구분	전체	여성	남성
2012			
절도	3.2	3.3	3.1
사기	3.3	3.3	3.2
강도	3.2	3.2	3.0
상해	3.2	3.2	3.0
성희롱, 성폭행	3.3	2.9	2.9
학교 폭력	3.5	3.2	3.3

주: 5점 척도

자료: 대전광역시, 「사회조사」

<표 11-35> 다른 사람들의 준법 수준

단위: %

구분	아주 잘 지킨다	비교적 잘 지킨다	보통	비교적 지키지 않는다	전혀 지키지 않는다
2008 ¹⁾					
전체	0.9	25.3	60.6	12.9	0.4
여성	1.0	24.5	62.0	12.4	0.2
남성	0.8	26.1	59.2	13.4	0.5
2010 ¹⁾					
전체	2.9	29.6	46.0	20.6	1.0
여성	2.4	30.1	46.0	20.5	1.1
남성	3.3	29.1	46.1	20.7	0.9
2012 ²⁾					
전체	1.7	29.9	39.3	26.9	2.3
여성	2.0	29.9	40.6	25.3	2.2
남성	1.4	29.8	37.9	28.5	2.3

주: 1) 15세 이상 인구

2) 13세 이상 인구

자료: 통계청, 「사회조사」

<표 11-36> 자신의 준법 수준

단위: %

구분	아주 잘 지킨다	비교적 잘 지킨다	보통	비교적 지키지 않는다	전혀 지키지 않는다
2008 ¹⁾					
전체	7.1	46.1	45.1	1.7	0.0
여성	7.8	46.6	44.3	1.3	-
남성	6.4	45.6	45.9	2.1	0.1
2010 ¹⁾					
전체	10.4	51.9	33.3	4.4	-
여성	10.2	53.6	32.5	3.7	-
남성	10.5	50.2	34.1	5.1	-
2012 ²⁾					
전체	10.1	51.7	34.2	3.9	0.2
여성	10.9	55.2	31.0	2.8	0.1
남성	9.2	48.1	37.4	5.0	0.3

주: 1) 15세 이상 인구
 2) 13세 이상 인구
 자료: 통계청, 「사회조사」

<표 11-37> 공공질서 준수 수준(1)

단위: %

구분	지킨다		비교적	보통	지키지 않는다	전혀	
	아주	비교적				비교적	전혀
2010							
차레 지키기							
전체	60.3	12.2	48.1	30.6	9.1	8.4	0.7
여성	62.3	13.0	49.2	29.7	8.0	7.1	0.9
남성	58.3	11.4	46.9	31.5	10.2	9.8	0.4
거리환경질서							
전체	33.8	8.4	25.5	32.1	34.1	26.6	7.4
여성	35.5	9.7	25.9	30.8	33.6	25.3	8.3
남성	32.1	7.0	25.1	33.4	34.5	28.0	6.5
공공장소 금연							
전체	38.7	11.3	27.4	34.2	27.1	21.3	5.8
여성	38.5	11.9	26.5	34.9	26.7	20.0	6.7
남성	39.0	10.7	28.3	33.5	27.5	22.6	4.8
공공장소 정숙							
전체	29.9	6.8	23.1	36.5	33.6	26.5	7.2
여성	29.7	6.8	22.9	37.5	32.9	25.4	7.5
남성	30.1	6.8	23.3	35.5	34.5	27.5	6.9

주: 15세 이상 인구
 자료: 통계청, 「사회조사」

<표 11-38> 공공질서 준수 수준(2)

단위: %

구분	아주 잘 지킨다	비교적 잘 지킨다	보통	비교적 지키지 않는다	전혀 지키지 않는다
2012					
차레 지키기					
전체	10.5	47.5	30.2	10.6	1.2
여성	10.8	48.7	30.7	8.8	0.9
남성	10.1	46.2	29.8	12.5	1.5
거리 환경 질서					
전체	5.9	17.5	31.0	35.4	10.1
여성	7.0	19.6	30.0	33.8	9.6
남성	4.8	15.4	32.1	37.1	10.6
공공장소 금연					
전체	8.3	21.2	32.7	28.6	9.2
여성	9.0	19.3	33.7	27.1	10.8
남성	7.5	23.1	31.7	30.0	7.6
공공장소 정숙					
전체	4.8	15.8	35.2	34.3	9.8
여성	4.4	14.9	34.7	35.6	10.2
남성	5.2	16.8	35.7	33.0	9.3

주: 13세 이상 인구.
자료: 통계청, 「사회조사」

<표 11-39> 도시농업 참여의향: 긍정적 효과

단위: %, n=11,012

구분	참여 의향 있음	안심하고 먹을 수 있는 먹거리	도심내 쾌적성 증대	도시 열섬화 및 지구 온난화 저감	이웃간 세대간 소통	일자리 창출	기타	참여 의향 없음	
2013									
전체		34.1	43.5	18.0	16.0	15.8	6.5	0.2	65.9
성별	여성	34.0	44.6	17.7	13.8	16.9	6.7	0.2	66.0
	남성	34.3	42.3	18.4	18.2	14.5	6.4	0.2	65.7
연령별 (세)	15-19	18.1	38.3	22.0	16.5	17.2	6.0	0.0	81.9
	20-29	20.3	43.0	22.9	16.6	11.6	5.9	0.0	79.7
	30-39	32.4	46.4	17.6	14.4	16.0	4.7	1.0	67.6
	40-49	37.2	42.2	21.3	17.4	14.2	4.9	0.1	62.8
	50-59	43.5	48.8	15.2	15.2	15.5	5.3	0.0	56.5
	60-	39.4	39.3	15.5	15.9	18.6	10.5	0.1	60.6
학력별	초졸이하	39.6	42.1	11.0	13.2	18.9	14.6	0.2	60.4
	중졸	36.9	38.1	17.2	15.2	19.0	10.2	0.3	63.1
	고졸	33.6	42.8	19.0	15.7	16.7	5.7	0.1	66.4
	대졸이상	32.9	45.6	19.0	17.0	13.7	4.5	0.2	67.1
구별	동구	36.3	38.4	17.5	15.2	22.0	6.9	0.0	63.7
	중구	37.8	41.3	19.0	21.2	12.1	6.3	0.0	62.2
	서구	36.2	52.3	19.4	12.0	12.6	3.3	0.4	63.8
	유성구	31.8	37.3	19.8	18.7	14.1	10.2	0.0	68.2
	대덕구	25.9	43.5	11.4	12.2	23.4	9.0	0.4	74.1
직업별	전문관리	53.1	47.9	21.6	15.9	12.4	2.2	0.0	46.9
	사무	33.3	48.4	18.1	18.3	11.9	3.3	0.0	66.7
	서비스판매	30.9	42.8	20.7	18.2	13.6	4.7	0.0	69.1
	농어업	53.3	36.4	12.8	14.8	17.7	18.3	0.0	46.7
	기능노무	41.1	45.1	18.4	15.9	14.3	6.1	0.2	58.9
	학생	18.0	39.0	20.1	17.6	16.0	7.2	0.0	82.0
	주부	41.9	43.9	14.8	12.4	20.4	8.3	0.3	58.1
	무직/기타	32.7	37.5	17.2	16.9	16.9	11.0	0.5	67.3
소득별 (만원)	-100	29.4	39.6	18.2	15.0	16.1	10.9	0.2	70.6
	100-199	37.8	41.1	14.1	21.2	13.9	8.9	0.7	62.2
	200-299	39.1	46.1	16.6	14.6	17.9	4.8	0.0	60.9
	300-399	40.0	48.0	15.6	20.4	13.1	2.8	0.0	60.0
	400-499	42.7	43.5	23.9	17.7	11.7	3.1	0.0	57.3
	500-599	36.0	41.4	22.1	18.8	11.5	6.2	0.0	64.0
	600-	51.2	46.9	22.5	20.4	8.8	1.4	0.0	48.8

자료: 대전광역시, 「사회조사」

<표 11-40> 도시농업 참여의향: 비참여 이유

단위: %, n=11,012

구분		관심이 없어서	사후 관리가 어려워서	시간이 없어서	도시농업의 내용을 몰라서	작물 재배법에 대한 지식이나 정보가 부족해서	매연, 배기가스 등으로 인한 재배작물 오염이 우려되어	기타
2013								
전체		46.1	19.5	18.6	7.8	4.9	2.4	0.7
성별	여성	46.4	20.5	16.4	8.2	5.4	2.2	0.9
	남성	45.8	18.4	21.0	7.3	4.3	2.5	0.5
연령별 (세)	15-19	54.4	13.6	21.7	5.5	3.2	1.6	0.0
	20-29	51.2	14.4	18.7	9.2	4.1	2.2	0.2
	30-39	42.2	19.9	20.4	8.7	5.0	3.5	0.3
	40-49	45.8	17.0	22.6	7.7	4.8	1.6	0.3
	50-59	42.8	22.3	19.5	7.2	5.3	2.5	0.3
	60-	43.3	26.7	11.2	7.4	6.1	2.8	2.5
학력별	초졸이하	39.0	30.2	8.9	9.0	5.1	3.2	4.6
	중졸	45.7	25.2	12.2	7.2	5.2	2.7	1.7
	고졸	44.8	18.8	21.5	7.2	5.1	2.3	0.3
	대졸이상	48.4	17.0	19.4	8.0	4.6	2.2	0.2
구별	동구	43.1	24.4	16.0	11.2	3.6	1.4	0.4
	중구	40.4	26.4	17.2	6.6	4.7	3.9	0.9
	서구	42.2	17.5	20.4	7.9	7.5	3.3	1.1
	유성구	55.3	11.6	16.0	9.1	5.6	1.9	0.4
	대덕구	51.9	17.6	22.8	4.5	1.8	0.6	0.7
직업별	전문관리	45.7	15.5	21.7	9.2	5.8	1.6	0.5
	사무	42.8	20.9	23.4	6.7	4.2	1.8	0.1
	서비스판매	48.7	15.6	21.5	7.5	4.3	2.4	0.0
	농어업	17.0	38.3	20.3	10.7	0.0	10.0	3.7
	기능노무	35.7	19.4	30.5	7.2	4.3	2.3	0.5
	학생	54.1	12.9	19.6	8.0	3.2	2.2	0.1
	주부	45.2	22.8	11.4	9.7	6.9	2.9	1.0
무직/기타	44.0	28.8	9.1	6.2	6.3	2.5	3.0	
소득별 (만원)	-100	43.2	26.8	12.2	7.9	4.5	2.1	3.3
	100-199	41.9	18.1	24.8	7.5	3.8	3.3	0.6
	200-299	41.5	18.4	26.0	8.0	3.8	2.3	0.0
	300-399	45.7	15.8	25.3	6.2	5.6	1.3	0.1
	400-499	47.1	17.9	21.9	5.4	4.8	2.4	0.5
	500-599	51.6	19.1	22.1	2.5	2.1	2.6	0.0
	600-	47.9	11.6	22.3	5.6	7.6	4.5	0.6

자료: 대전광역시, 「사회조사」

대전여성가족통계

발행인 / 유재일

발행일 / 2014년 12월 31일

발행처 / 대전발전연구원

301-826 대전광역시 중구 중앙로 85

전화 / 042) 530-3500

팩스 / 042) 530-3528

홈페이지 / <http://www.djdi.re.kr>

ISBN 979-11-85969-27-5 93330

본 보고서의 내용은 연구책임자의 견해로서 대전광역시의 입장과는 다를 수 있습니다. 출처를 밝히는 한 자유로이 이용할 수 있으나 무단전제나 복제는 금합니다.



301-826 대전광역시 중구 중앙로 85

TEL. 042-530-3500 FAX. 042-530-3528

www.djdi.re.kr

ISBN 979-11-85969-27-5 93330