

ANNUAL
REPORT
2022

2022년
대전세종연구원
연차보고서

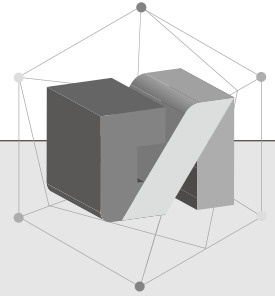

C contents



I. 기관 소개

01. 설립목적 및 주요기능	5
02. 연혁	6
03. 조직도	7
04. 2022년 예산 및 결산	8
05. 비전 및 미션	10

II. 학술 행사

01. 학술 행사	11
-----------------	----

III. 언론에 비친 연구원

01. 언론에 비친 연구원	33
----------------------	----

C ontents

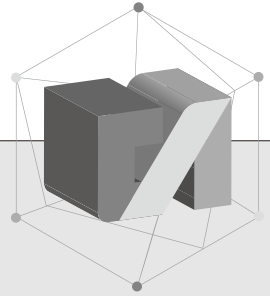

● IV. 연구과제 요약

01. 종합	49
02. 경제과학	57
03. 자치행정	119
04. 복지여성	147
05. 문화관광	195
06. 교통정책	225
07. 도시계획	241
08. 생태환경	307

● V. 센터사업 성과

01. 대전여성가족정책센터	349
02. 대전·세종 성별영향평가센터	352
03. 대전세종지역경제교육센터	356
04. 도시안전연구센터	360
05. 세종특별시 국가균형발전지원센터	367
06. 대전광역시 도시재생지원센터	369
07. 도시정보센터	373
08. 대전세종지역학연구센터	377
09. 대전탄소중립지원센터	381
10. 세종탄소중립지원센터	384

● VI. 발간자료

01. 연구원 간행물	389
02. 홈페이지 소개	393



2022년
대전세종연구원
연차보고서



ANNUAL REPORT

2022

I

설립목적 및 주요 기능

설립근거



지방자치단체출연 연구원의 설립 및 운영에 관한 법률(법률 제6121호)
대전세종연구원 설립 및 운영조례(조례 제4784호)
세종특별자치시 대전세종연구원 지원에 관한 조례(조례 제 867호)

목적



대전광역시와 세종특별자치시의 균형개발과 지역경제 및 사회발전 등 시정 전반에 관한 과제에 대하여 체계적으로 조사·분석하여 구체적인 정책 대안을 제시함으로써 지역발전에 기여함을 목적으로 한다.

주요기능



- 대전광역시(이하 “대전시”라 한다)와 세종특별자치시(이하 “세종시”라 한다)의 중장기 발전계획과 상생협력 정책의 조사 및 연구
- 대전시와 세종시의 주요 정책과 사업계획의 타당성 검토
- 지방행정, 지역경제 진흥 등과 관련된 국내외 정보·자료의 수집 및 관리와 출판·배포
- 지방행정제도 개선, 지방재정 확충과 주요 정책과제에 대한 조사 및 연구
- 대전시와 세종시의 각종 경제 및 사회지표 수립
- 국내외 연구기관과의 교류·협력 및 해외 자료와의 비교·연구
- 행정기관, 공공기관과 민간단체 등으로부터의 각종 연구용역의 수탁
- 그 밖에 위 각 호의 부대사업과 연구원의 설립목적 달성을 위하여 필요한 사업

II

연혁

2000

- 2000.11.04. 대전발전연구원 설립 및 운영조례 제정 공포
- 2001.02.28. 행정자치부 설립 허가
- 2001.03.05. 초대원장 한연동 취임
- 2001.03.08. 재단법인 대전발전연구원 설립등기
- 2001.03.14. 대전발전연구원 개원(시청사 20층)
- 2004.03.08. 제2대 원장 박광섭 취임



2005

- 2006.06.16. 대전경제교육센터 설립
- 2006.09.11. 제3대 원장 육동일 취임
- 2008.08.01. 연구원 이전(대전도시철도공사)
- 2009.10.01. 제4대 원장 유병로 취임



2015

- 2015.06.24. 도시재생지원센터 설립
- 2015.12.30. 과학도시연구센터 설립
- 2016.10.31. 대전세종연구원 개원
- 2017.09.29. 제8대 원장 박재욱 취임
- 2018.02.05. 도시정보센터(구 경제사회지표조사) 명칭 변경
- 2018.02.05. 대전세종경제교육센터 (구 대전경제교육센터) 명칭 변경
- 2019.01.08. 대전·세종성별영향평가센터 (구 대전세종성별영향분석평가센터) 명칭 변경
- 2019.09.09. 세종연구실 이전(세종시 도담동)



2010

- 2010.07.13. 제5대 원장 이창기 취임
- 2011.03.14. 대전여성가족정책센터 설립
- 2012.02.15. 대전도시안전디자인센터 설립
- 2012.03.20. 대전성별영향평가분석센터 설립
- 2012.08.29. 사회적자본연구센터 설립
- 2013.01.01. 도시재생연구센터 설립
- 2013.04.01. 연구원 이전(구 충남도청 충남도의회)
- 2013.07.13. 제6대 원장 이창기 취임
- 2014.08.25. 제7대 원장 유재일 취임
- 2014.12.05. 경제사회지표조사와 사회적자본연구센터, 균형발전과 도시재생연구센터 확대 개편

2020

- 2020.07.29. 세종특별자치시 국가균형발전지원센터 설립
- 2020.9.29. 제9대 원장 정재근 취임
- 2021.03.04. 대전세종지역학연구센터 개설
- 2021.04.19. 연구원 문지동 청사 이전
- 2022.09.16. 세종시 탄소중립지원센터 개설
- 2022.10.25. 대전시 탄소중립지원센터 개설
- 2022.12.12. 제10대 원장 김영진 취임

III

조직도

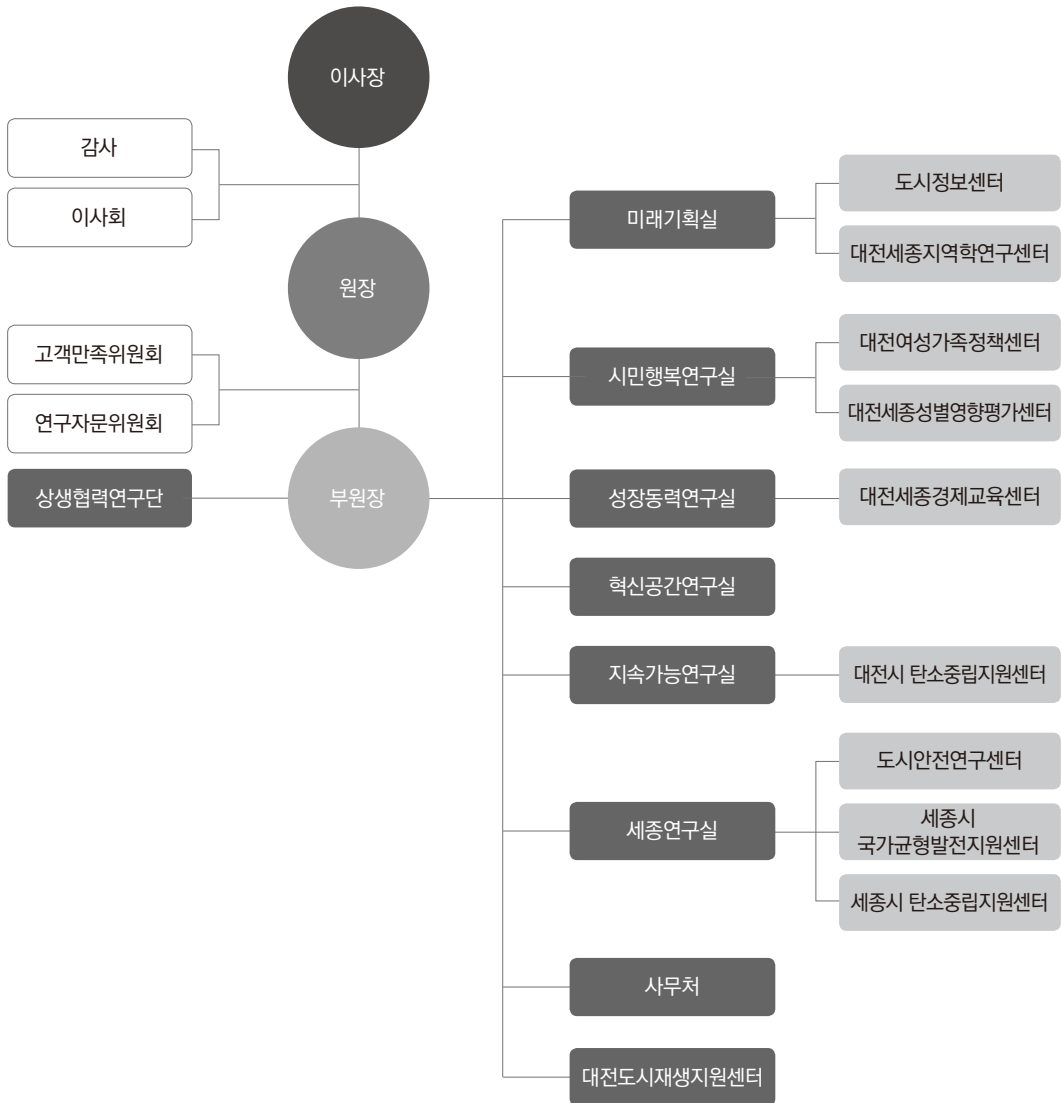

IV

2022년 예산 및 결산

2022년도 세입·세출 예산

(단위 : 천원)

회계별	세입	세출
합계	15,553,226	12,864,604
일반회계	9,200,577	8,012,881
특별회계	6,352,649	4,851,723
세종연구실	3,768,060	3,062,726
대전여성가족정책센터	231,367	225,919
대전도시재생지원센터	1,812,361	1,159,261
대전시 탄소중립지원센터	90,450	90,450
세종시 탄소중립지원센터	95,177	95,177
세종시 국가균형발전지원센터	323,730	187,850
대전도시안전연구센터	31,504	30,340

2022년도 결산

2022년도 재무상태표

(단위 : 백만원)

과목	2022	2021	비고
1. 유동자산	4,674	4,291	
– 당좌자산	4,674	4,291	
2. 비유동자산	10,797	11,342	
– 투자자산	66	52	
– 유형자산	10,552	10,645	
– 무형자산	167	213	
– 기타비유동자산	12	432	
자산총계	15,471	15,633	
1. 유동부채	1,010	949	
2. 비유동부채		161	
부채총계	1,010	1,110	
1. 기본금	10,438	10,438	
2. 이익잉여금	4,023	4,085	
– 미처분이익잉여금	4,023	4,085	
순자산총계	14,461	14,523	
부채와자본총계	15,471	15,633	

2022년도 손익계산서

(단위 : 백만원)

과목	2022	2021	비고
I. 연구사업수익	12,384	11,635	
1. 시출연금수입	9,910	8,509	
2. 용역연구수입	1,484	2,515	
3. 보조연구수입	538	401	
4. 기타지원보조금	279	158	
5. 임대료수익	173	52	
II. 연구사업원가	4,794	5,233	
III. 일반운영비	7,557	7,273	
IV. 연구순이익	33	(871)	
V. 연구외수익	134	241	
1. 이자수익	69	19	
2. 퇴직연금운용수익	39	19	
3. 전기오류수정이익		162	
4. 잡이익	26	41	
VI. 연구외비용	228	10	
VII. 당기순이익	(61)	(640)	

◆ 연구원 시설 현황



위 치 (34051) 대전광역시 유성구 전민로 37(문지동)

규 모 건물 연면적 6,922.77㎡
(부지면적 : 6,057.8㎡, 바닥면적 : 1,115.3㎡)



비전 및 미션

MISSION
 시민 행복과 공지를 높이는
 경쟁력 있는 도시 실현



VISION
 일류 경제도시, 미래전략수도를
 선도하는 지식플랫폼

GOAL

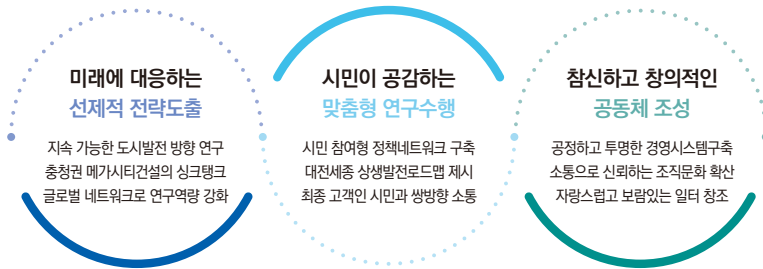

중점전략

지속 가능한 도시발전 방향 연구	<ul style="list-style-type: none"> • 일류 경제도시, 미래전략 수도 발판 마련 • 미래도시 경쟁력 강화
충청권 메가시티 건설의 싱크탱크	<ul style="list-style-type: none"> • 국가균형발전 및 동반성장 정책 발굴 • 충청권 연대·협력 기반 조성
글로벌 네트워크로 연구역량 강화	<ul style="list-style-type: none"> • 대외 협력 기능 강화 • 통합적 지식 플랫폼 기능 수행
시민 참여형 정책 네트워크 구축	<ul style="list-style-type: none"> • 현장밀착 대응 연구 • 시민과 함께하는 공동체 조성
대전 세종 상생발전 로드맵 제시	<ul style="list-style-type: none"> • 상생·협력을 통한 지역발전 전략 마련 • 경제초월 협력 네트워크 확대
최종 고객인 시민과 쌍방향 소통	<ul style="list-style-type: none"> • 지역 청년·여성·시민 친화 정책 수립 • 접근하기 쉬운 연구 콘텐츠 개발
공정하고 투명한 경영시스템 구축	<ul style="list-style-type: none"> • 유연하고 창의적인 조직체계 구축 • 경영시스템 개선으로 투명성 및 효율성 제고
소통으로 신뢰하는 조직문화 확산	<ul style="list-style-type: none"> • 소통·협력 기반 활기찬 근무 분위기 조성 • 공공기관으로서 사회적 책임 강화
자랑스럽고 보람 있는 일터 창조	<ul style="list-style-type: none"> • 안전보건 경영 및 탄소중립 경영 선도 • 일하기 좋은 직장 분위기 조성

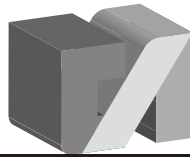

2022년
대전세종연구원
연차보고서

II 학술행사

ANNUAL REPORT

2022

II

학 술 행 사

한국지역경제학회-대전세종연구원 공동 학술세미나



- 일시 2022.1.7.(금)
- 주제 새로운 정부의 국가균형발전 정책과 지역경제 활성화 방향과 전략
- 주최 대전세종연구원, 한국지역경제학회
- 장소 대전세종연구원 멀티미디어실

제1회 특별 콜로키움



- 일시 2022.2.8.(금)
- 주제 연구년 기간 중 수행한 연구과제 성과 공유
- 주최 대전세종연구원
- 장소 대전세종연구원 멀티미디어실

지역현안 해결을 위한 산학연관 토론회



- 일시 2022.2.18.(금)
- 주제 우주정책 거버넌스 변화와 우주청 유지를 위한 전략
- 주최 대전세종연구원, 대전상공회의소
- 장소 대전상공회의소 회의실

도시공감연구소, 대전도시재생지원센터 공동세미나



- 일시 2022.2.25.(금)
- 주제 대전 원도심지역의 신개발과 도시성장전략
- 주최 대전세종연구원, 도시공감연구소
- 장소 대전세종연구원 멀티미디어실

3.8 세계 여성의 날 기념 행사



- 일시 2022.3.3.(목)
- 주제 연구원 직원 대상 일·생활 균형에 대한 방법, 의지, 응원 등 다양한 이야기들을 모아 메시지 카드 제작·전시
- 주최 대전광역시
- 주관 대전여성가족정책센터
- 장소 대전세종연구원

대전·세종지역 성 주류화 제도의 효율적 추진을 위한 성별영향평가 워크숍(2022년)



- 일시 2022.3.15.(화)
- 주제 성별영향평가 추진 실적 공유 및 센터 지원 방향에 대한 논의
- 주최 여성가족부
- 주관 여성가족부 지정 대전·세종성별영향평가센터
- 장소 대전세종연구원 멀티미디어실

제1회 대세다담 포럼



- 일시 2022.3.18.(금)
- 주제 4차 산업혁명 시대, 대한민국의 미래를 열어가는 대전과 세종을 이야기하다
- 주최 대전세종연구원
- 주관 대전세종연구원
- 장소 대전세종연구원 멀티미디어실

◆ 지자체-지역대학 상생을 위한 정책토론회



- 일시 2022.3.30.(수)
- 주제 지역-대학 상생을 위한 정책 방향 및 지역의 산관학 연계 협력의 특징과 시사점
- 주최 대전세종연구원, 대전광역시
- 주관 대전세종연구원, 대전광역시
- 장소 대전세종연구원 대회의실

◆ 대전세종지역학연구포럼(상반기)



- 일시 2022.4.8.(금)
- 주제 지역학 연구 관련 동향 보고 및 2022년도 추진 계획 설명과 의견 공유 등
- 주최 대전세종연구원
- 주관 대전세종지역학연구센터
- 장소 대전세종연구원 3층 멀티미디어실

◆ 도시정보센터 협력네트워크 상반기 세미나

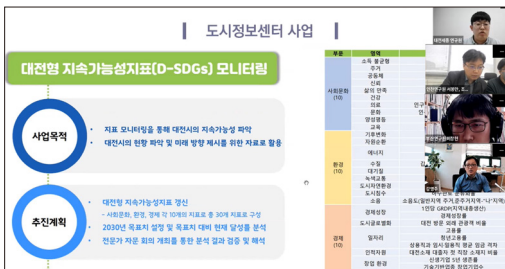

- 일시 2022.4.22.(금)
- 주제 도시정보센터 유관기관 진행 사업 공유
- 주최 대전세종연구원
- 주관 대전세종연구원 도시정보센터
- 장소 대전세종연구원 멀티미디어실

◆ 대한민국토·도시계획학회 2022년 춘계산학학술대회



- 일시 2022.4.22.(금)
- 주제 전환시대, 세종의 도시재생 방향은?
- 주최 대전세종연구원
- 주관 대전세종연구원
- 장소 대전세종연구원 멀티미디어실

대전세종지역학 연구 콜로키움(제1차)



- 일시 2022.4.27.(수)
- 주제 지역학적 관점에서 본 마을박물관의 가치 - 테미마을박물관의 출발
- 주최 대전세종연구원
- 주관 대전세종지역학연구센터
- 장소 테미오래, 테미마을박물관

갈등관리의 이해 및 갈등관리위원회 구성 교육



- 일시 2022.4.29.(금)
- 주제 현장센터 코디네이터들을 대상으로 실무강의
- 주최 대전광역시
- 주관 대전세종연구원 대전도시재생지원센터
- 장소 도심형산업지원플랫폼 다목적강당

대전세종상생포럼 : 상반기 분과포럼(자치분권)

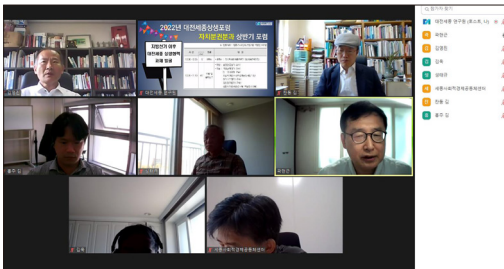

- 일시 2022.5.24.(화)
- 주제 지방선거 이후 대전세종 상생협력과제 발굴
- 주최 대전세종상생포럼 자치분권분과
- 주관 대전세종연구원 상생협력연구단
- 장소 온라인 포럼

대전세종상생포럼 : 상반기 분과포럼(지속가능)



- 일시 2022.5.26.(목)
- 주제 시민참여 지속가능 마을 만들기
- 주최 대전세종상생포럼 지속가능분과
- 주관 대전세종연구원 상생협력연구단
- 장소 대전세종연구원 대회의실

◆ 대전세종상생포럼 : 상반기 분과포럼(시민행복)



- 일시 2022.5.31.(화)
- 주제 시민행복을 위한 새 정부의 과제 및 시민행복분과 현안과제(격차와 소외의 관점으로 본 대전·세종 상생 전략) 추진 경과 논의
- 주최 대전세종상생포럼 시민행복분과
- 주관 대전세종연구원 상생협력연구단
- 장소 온라인포럼

◆ 대전광역시 도시재생대학 기초과정(1회차)

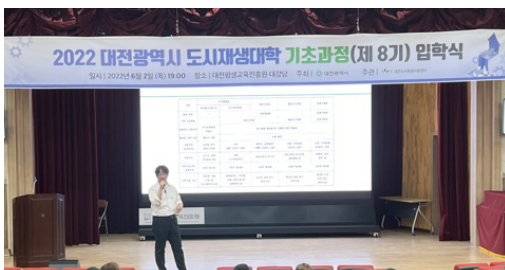

- 일시 2022.6.2.(목)
- 주제 도시재생의 이해
- 주최 대전광역시
- 주관 대전세종연구원 대전도시재생지원센터
- 장소 평생교육진흥원 대강당

◆ 대전세종상생포럼 : 상반기 분과포럼(혁신공간)



- 일시 2022.6.3.(금)
- 주제 새 정부 출범, 대전세종 도시공간 정책 방향
- 주최 대전세종상생포럼 혁신공간분과
- 주관 대전세종연구원 상생협력연구단
- 장소 대전세종연구원 멀티미디어실

◆ 2022 대전광역시 도시재생대학 기초과정(2회차)



- 일시 2022.6.9.(목)
- 주제 도시재생의 어제-도시재생 패러다임 변화
- 주최 대전광역시
- 주관 대전세종연구원 대전도시재생지원센터
- 장소 평생교육진흥원 대강당

◆ 제18차 한국지역학포럼



- 일시 2022.6.10.(금)
- 주제 지역의 장소성과 호명(Interpellation)효과
- 주최 (사)한국지역학포럼, 대전세종연구원
- 주관 대전세종지역학연구센터, 충남대학교 인문과학연구소
- 장소 충남대학교 중앙도서관 강당

◆ 한국국제경제학회 하계정책학술대회



- 일시 2022.6.16.(목)
- 주제 코로나19 이후의 세계경제 환경변화와 지역경제 회복력
- 주최 대전세종연구원, 한국국제경제학회, 소상공인시장진흥공단, 한국주택금융공사, 중소벤처기업연구원, 창업진흥원, 하나은행, 신용보증재단중앙회, 한국거래소, 신한은행, 대외경제정책연구원, 산업연구원, MIA&Co, 한국은행 대전충남본부, 기술보증기금
- 후원 중소벤처기업부
- 장소 호텔 오노마

◆ 마을관리사회적협동조합 1회차 교육



- 일시 2022.6.16.(목)
- 주제 마을사협 육성 및 공공지원 가이드라인의 이해
- 주최 대전광역시
- 주관 대전세종연구원 대전도시재생지원센터
- 장소 도심형산업지원플랫폼 다목적강당

◆ 제83차 지역정책포럼·제8회 정책대화



- 일시 2022.6.22.(수)
- 주제 윤석열 정부의 지방시대와 지역의 과제
- 주최 대전세종연구원, 지역정책포럼, 사회공헌연구소
- 장소 대전기독교연합봉사회관 컨벤션홀

◆ 대전광역시 도시재생대학 기초과정(4회차)



- 일시 2022.6.23.(목)
- 주제 도시재생의 오늘 - 대전의 도시재생
- 주최 대전광역시
- 주관 대전세종연구원 대전도시재생지원센터
- 장소 평생교육진흥원 대강당

◆ 제1회 세종학 세미나



- 일시 2022.6.24.(금)
- 주제 지역학의 효과, 지역문화 아카이브, 세종학의 비전 및 정책 방향
- 주최 세종특별자치시·대전세종연구원 지역학연구센터
- 주관 세종특별자치시·대전세종연구원 지역학연구센터
- 장소 세종 지혜의 숲

◆ 대전세종지역학 연구 콜로키움(제2차)



- 일시 2022.6.28.(화)
- 주제 대덕문화원 도시문화기록 아카이브 사업의 의의와 전망
- 주최 대전세종연구원
- 주관 대전세종지역학연구센터
- 장소 대덕구 하늘강 이뜰리에

◆ 『성 주류화 전략 실천 모니터링』 1차(교육) 워크숍



- 일시 2022.6.29.(수)
- 주제 '젠더 관점'으로 여성주의 상상력 넓히기-젠더 분석의 이해와 실제
- 주최 대전광역시
- 주관 대전여성가족정책센터
- 장소 대전세종연구원

대전세종상생포럼 : 상반기 정기포럼



- 일시 2022.6.30.(목)
- 주제 새로운 민선정부, 대전·세종 상생협력 과제는 무엇인가?
- 주최 상생협력연구단(대전세종상생포럼)
- 주관 대전세종연구원, 대전광역시, 세종특별자치시
- 장소 대전컨벤션센터(DCC) 중회의장 101호

대전광역시 도시재생대학 기초과정(5회차)



- 일시 2022.6.30.(목)
- 주제 우리 마을 바꾸기/도시재생 실무
- 주최 대전광역시
- 주관 대전세종연구원 대전도시재생지원센터
- 장소 평생교육진흥원 대강당

제2회 대세다담 포럼



- 일시 2022.7.4.(월)
- 주제 평등으로 가는 제 3의 길(분배친화적 시장경제) 한국사회 진보의 평등과 보수의 평등은 만날 수 없는가?
- 주최 대전세종연구원
- 장소 대전세종연구원 ICT 커뮤니티홀

대전세종성별영향평가센터 컨설턴트 역량강화 교육

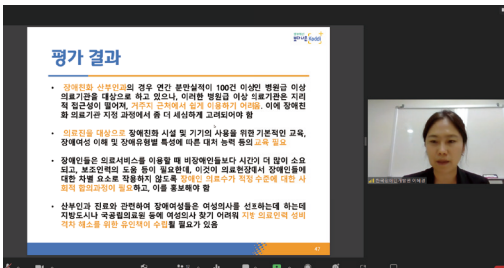

- 일시 2022.7.6.(수)
- 주제 장애인 지원정책 특정성별영향평가
- 주최 여성가족부
- 주관 여성가족부 지정 대전·세종성별영향평가센터
- 장소 대전세종연구원 멀티미디어실

◆ 대전광역시 도시재생대학 기초과정(6회차)



- 일시 2022.7.7.(목)
- 주제 도시재생의 내일-성과관리와 대전도시재생의 발전 방향
- 주최 대전광역시
- 주관 대전세종연구원 대전도시재생지원센터
- 장소 평생교육진흥원 대강당

◆ 중도일보거주년, 대전상공회의소 90주년 기념 세미나



- 일시 2022.7.21.(목)
- 주제 민선 8기, 대전경제 회복과 성장 과제(방안)
- 주최 대전세종연구원, 중도일보, 대전상공회의소
- 장소 유성호텔

◆ 마을안전공동체 발족식 및 안전정책세미나



- 일시 2022.7.29.(금)
- 주제 재난·재해로부터 안전한 행복도시 세종!
- 주최 세종특별자치시
- 주관 대전세종연구원 도시안전연구센터
- 장소 세종시청 4층 여민실

◆ 1차 성인지정채포럼 – 젠더폭력 사후 대응만이 최선인가?



- 일시 2022.7.29.(금)
- 주제 지역 성평등 정책의 전략 및 추진체계의 점검과 중요 이슈에 대한 현황 진단
주제:젠더폭력 사후 대응만이 최선인가?
- 주최 대전광역시
- 주관 대전여성가족정책센터
- 장소 대전광역시NGO지원센터

▶ 마을관리사회적협동조합 2회차 교육



- 일시 2022.7.29.(금)
- 주제 설립 운영 사례 및 거점시설 운영관리
- 주최 대전광역시
- 주관 대전세종연구원 대전도시재생지원센터
- 장소 도심형산업지원플랫폼 다목적강당

▶ 민선8기 출범과 대전광역시 시정 방향 세미나



- 일시 2022.8.3.(수)
- 주제 민선8기 주요 공약의 효율적 추진전략 모색
- 주최 대전세종연구원, 대전일보
- 장소 대회의실

▶ 세종시 민선 4기 변화와 대응



- 일시 2022.8.9.(화)
- 주제 세종시 민선4기 출범에 따른 일자리, 기획발전특구조성, 자율주행기반 대중교통시스템, 부동산 등 시정 방향 모색
- 주최 대전세종연구원, 충청투데이, 세종시지역혁신협의회
- 주관 대전세종연구원, 충청투데이, 세종시지역혁신협의회
- 장소 세종컨벤션센터

▶ 신·구 지하상가 연결사업 사업추진협의회(2차)



- 일시 2022.8.11.(목)
- 주제 신·구 지하상가 연결 사업 협의
- 주최 대전광역시
- 주관 대전세종연구원 대전도시재생지원센터
- 장소 도심형산업지원플랫폼 회의실

◆ 대전원도심활성화지역 모니터링(5차년도) 주요가로 현장 및 설문조사용역 착수보고회



- 일시 2022.8.11.(목)
- 주제 국토부 가이드라인에 준용하여 조사방향 설정
- 주최 대전광역시
- 주관 대전세종연구원 대전도시재생지원센터
- 장소 도심형산업지원플랫폼 회의실

◆ 『성 주류화 전략 실천 모니터링』 2차 워크숍



- 일시 2022.8.18.(목)
- 주제 모니터링 내용 및 검토 의견 최종 점검, 제안사항 확장 및 발전
- 주최 대전광역시
- 주관 대전여성가족정책센터
- 장소 대전세종연구원

◆ 한국이민행정학회 하계학술대회



- 일시 2022.8.19.(금)
- 주제 외국인의 성공적인 이민을 위한 한국 사회의 미래 방향
- 주최 대전세종연구원, 한국이민행정학회, 한경대 행정연구소, 행정안전부, 한국행정학회 포용사회연구회
- 장소 대전세종연구원 멀티미디어실, 한경대학교 본관 1~2층

◆ 세종시 출범 10년 기획세미나



- 일시 2022.8.23.(화)
- 주제 세종시 출범 10년 성과와 과제
- 주최 대전세종연구원, 세종시 지역혁신협의회
- 주관 대전세종연구원, 세종시 지역혁신협의회
- 장소 세종특별자치시청 5층 집현실

제3차 대전세종지역학 연구 콜로키움



- 일시 2022.8.25.(목)
- 주제 원도심 리서치 프로젝트 '오!대전' 활동 공유
- 주최 대전세종연구원
- 주관 대전세종지역학연구센터
- 장소 동구 무궁화갤러리

2차 성인지정책포럼- 대전시 공적돌봄의 현황과 과제



- 일시 2022.8.31.(수)
- 주제 지역 성평등 정책의 전략 및 추진체계의 점검과 중요 이슈에 대한 현황 진단
주제:대전시 공적돌봄의 현황과 과제"
- 주최 대전광역시
- 주관 대전여성가족정책센터
- 장소 대전시청

양성평등주간기념 대전지역 성평등 청년동아리 활동가 간담회



- 일시 2022.8.31.(수)
- 주제 청년세대 내 성평등 문화 확산을 위해 대전지역 성평등 청년 동아리 활동에 참여하였던 청년들과 소통 및 의견 공유 자리 마련
주제: 대전지역 성평등 청년동아리 활동가 간담회
- 주최 대전광역시
- 주관 대전여성가족정책센터
- 장소 대전시청

제2회 특별 콜로키움



- 일시 2022.9.7.(수)
- 주제 도시 미래비전 수립 및 브랜드 가치 제고
- 주최 대전세종연구원
- 장소 대전세종연구원 멀티미디어실

◆ 지방시대와 지방분권 강화 세미나



- 일시 2022.9.21.(수)
- 주제 지방시대와 지방분권 강화 방안
- 주최 대전세종연구원, 한국지방행정연구원, 경기연구원
- 장소 경기연구원 대회의실

◆ 대전세종성별영향평가센터 컨설턴트 역량강화 교육(2차) - 컨설팅 사례별 효과적인 컨설팅 전략(2022)



- 일시 2022.9.22.(목)
- 주제 성별영향평가 컨설팅 사례 및 컨설턴트 활동 경험 공유
- 주최 여성가족부
- 주관 여성가족부 지정 대전·세종성별영향평가센터
- 장소 대전세종연구원 멀티미디어실

◆ 대전세종연구원·학회 UCLG 대전트랙-(라운드테이블)



- 일시 2022.10.14.(금)
- 주제 디지털혁명 시대의 '신(新)지방자치 모델'
- 주최 대전세종연구원, 한국지역정보개발원, 한국행정학회, 한국지방자치학회, 한국정책학회, KDI국제정책대학원, 새마을운동중앙회
- 주관 대전세종연구원
- 장소 대전컨벤션센터

◆ 대전세종연구원·학회 UCLG 대전트랙- (1세션)



- 일시 2022.10.14.(금)
- 주제 지방정부 혁신의 패러다임 전환
- 주최 대전세종연구원, 한국지역정보개발원, 한국행정학회, 한국지방자치학회, 한국정책학회, KDI국제정책대학원, 새마을운동중앙회
- 주관 대전세종연구원
- 장소 대전컨벤션센터

대전세종연구원 · 학회 UCLG 대전트랙- (2세션)



- 일시 2022.10.14.(금)
- 주제 과학기술과 미래 거버넌스 모델
- 주최 대전세종연구원, 한국지역정보개발원, 한국행정학회, 한국지방자치학회, 한국정책학회, KDI국제정책대학원, 새마을운동중앙회
- 주관 대전세종연구원
- 장소 대전컨벤션센터

대전세종연구원 · 학회 UCLG 대전트랙- (3세션)



- 일시 2022.10.14.(금)
- 주제 지방민주주의와 정책과정 혁신
- 주최 대전세종연구원, 한국지역정보개발원, 한국행정학회, 한국지방자치학회, 한국정책학회, KDI국제정책대학원, 새마을운동중앙회
- 주관 대전세종연구원
- 장소 대전컨벤션센터

대전세종상생 하반기 혁신공간 포럼



- 일시 2022.10.28.(금)
- 주제 새 정부의 출범과 대전세종 도시·교통 연계협력 방안
- 주최 대전세종상생포럼 혁신공간분과
- 주관 대전세종연구원 상생협력연구단
- 장소 대전세종연구원 중회의실

젠더 콜로키움 (2022년 1회)



- 일시 2022.10.30.(일)
- 주제 여성 및 가족 이슈와 담론 파악, 전문가 및 실무자 역량강화와 네트워크 구축
주제: 청년×여성×지역 : 풀뿌리 여성주의 활동의 새로운 상상력
- 주최 대전광역시
- 주관 대전여성가족정책센터
- 장소 대전세종연구원

◆ 대전세종상생 하반기 시민행복 포럼

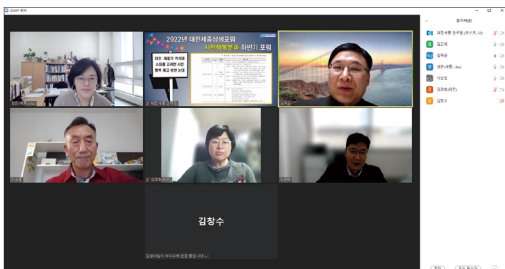

- 일시 2022.10.31.(월)
- 주제 대전·세종의 격차와 소외를 고려한 시민행복 제고 방안 논의 (격차와 소외의 관점으로 본 대전·세종 상생 전략 현안 연구 중심)
- 주최 대전세종상생포럼 시민행복분과
- 주관 대전세종연구원 상생협력연구단
- 장소 온라인 포럼

◆ 대전세종 정책엑스포(1세션)



- 일시 2022.11.16.(수)
- 주제 일류 도시의 방향
- 주최 대전세종연구원
- 주관 대전세종연구원
- 장소 대전세종연구원 ICT 커뮤니티홀

◆ 대전세종 정책엑스포(2세션)



- 일시 2022.11.16.(수)
- 주제 일류경제도시 실현을 위한 방향과 과제
- 주최 대전세종연구원
- 주관 대전세종연구원
- 장소 대전세종연구원 ICT 커뮤니티홀

◆ 대전세종 정책엑스포(3세션)



- 일시 2022.11.16.(수)
- 주제 행정수도 완성을 위한 세종시 미래전략
- 주최 대전세종연구원
- 주관 대전세종연구원
- 장소 대전세종연구원 대회의실

대전세종 정책엑스포(4세션)



- 일시 2022.11.16.(수)
- 주제 국제 과학도시 대전의 미래를 꿈꾸다
- 주최 대전세종연구원
- 주관 대전세종연구원
- 장소 대전세종연구원 ICT 커뮤니티홀

대전세종 정책엑스포(5세션)



- 일시 2022.11.16.(수)
- 주제 금강이 비단강으로
- 주최 대전세종연구원
- 주관 대전세종연구원
- 장소 대전세종연구원 대회의실

대전세종 정책엑스포(6세션)



- 일시 2022.11.17.(목)
- 주제 대전시 미래 발전 방향 모색
- 주최 대전세종연구원
- 주관 대전세종연구원
- 장소 대전세종연구원 ICT 커뮤니티홀

대전세종 정책엑스포(7세션)



- 일시 2022.11.17.(목)
- 주제 일류문화도시 대전세종을 향한 문화예술 기반 구축
- 주최 대전세종연구원
- 주관 대전세종연구원
- 장소 대전세종연구원 대회의실

◆ 대전세종 정책엑스포(8세션)



- 일시 2022.11.17.(목)
- 주제 새로운 미래 복지 전달체계 구축 방향 모색
- 주최 대전세종연구원
- 주관 대전세종연구원
- 장소 대전세종연구원 멀티미디어실

◆ 대전세종 정책엑스포(9세션)



- 일시 2022.11.17.(목)
- 주제 대전 교통정책의 현재와 미래
- 주최 대전세종연구원
- 주관 대전세종연구원
- 장소 대전세종연구원 ICT 커뮤니티홀

◆ 대전세종 정책엑스포(10세션)



- 일시 2022.11.17.(목)
- 주제 하천재난 예방을 위한 스마트 관리시스템 구축
- 주최 대전세종연구원
- 주관 대전세종연구원
- 장소 대전세종연구원 대회의실

◆ 대전세종 정책엑스포(11세션)



- 일시 2022.11.17.(목)
- 주제 경제거점 조성 및 지역 특화 재생을 통한 도시공간 재창조
- 주최 대전세종연구원
- 주관 대전세종연구원
- 장소 대전세종연구원 멀티미디어실

대전세종 정책엑스포(12세션)



- 일시 2022.11.17.(목)
- 주제 도시 정주 여건을 만들어가는 청년들
- 주최 대전세종연구원
- 주관 대전세종연구원
- 장소 대전세종연구원 ICT 커뮤니티홀

대전세종지역 양성평등 기반구축 포럼(2022)



- 일시 2022.11.18.(금)
- 주제 성별영향평가와 여성친화도시사업의 연계 사례 및 활성화 방안
- 주최 여성가족부
- 주관 여성가족부 지정 대전·세종성별영향평가센터
- 장소 대전세종연구원 멀티미디어실

성인지정책포럼- 대전은 여성이 일하기 좋은 지역인가?(3차)



- 일시 2022.11.18.(금)
- 주제 지역 성평등 정책의 전략 및 추진체계의 점검과 중요 이슈에 대한 현황 진단
주제:대전은 여성이 일하기 좋은 지역인가?
- 주최 대전광역시
- 주관 대전여성가족정책센터
- 장소 대전세종연구원

대전세종상생 하반기 성장동력 포럼



- 일시 2022.11.21.(월)
- 주제 디지털 전환시대의 대전·세종 노동시장 상생전략
- 주최 대전세종상생포럼 성장동력분과
- 주관 대전세종연구원 상생협력연구단
- 장소 대전세종연구원 멀티미디어실

◆ 대전세종상생 하반기 자치분권 포럼



- 일시 2022.11.24.(목)
- 주제 충청권 특별지방자치단체 설치 및 운영방안
- 주최 대전세종상생포럼 자치분권분과
- 주관 대전세종연구원 상생협력연구단
- 장소 온라인 포럼

◆ 『성 주류화 전략 실천 모니터링』결과공유회(2022년)



- 일시 2022.11.25.(금)
- 주제 모니터링 결과 공유 및 이슈 환기, 나아가 시민들의 다양한 의견을 수렴하고 반영하기 위한 의정활동의 확대, 심화 방안 논의
- 주최 대전광역시
- 주관 대전여성가족정책센터
- 장소 대전세종연구원

◆ 도시공감연구소 공동기획 세미나



- 일시 2022.11.29.(화)
- 주제 코로나19 엔데믹, 대전경제 이대로 가야 하나?
- 주최 대전세종연구원, 도시공감연구소
- 장소 대전세종연구원 멀티미디어실

◆ 대전세종충청지역 연구기관 공동세미나



- 일시 2022.12.7.(수)
- 주제 지역경제 중심의 소상공인 육성 방안
- 주최 대전세종연구원, 소상공인시장진흥공단, 충남연구원, 충북연구원
- 장소 소상공인시장진흥공단 5층 강당

도시정보센터 협력네트워크 하반기 세미나

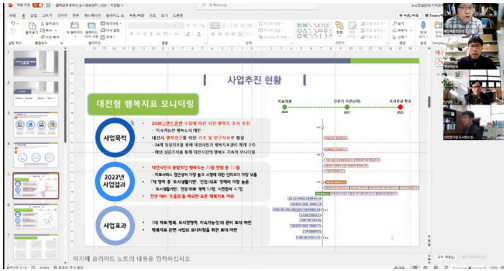

- 일시 2022.12.9.(수)
- 주제 도시정보센터 유관기관 진행 사업 공유
- 주최 대전세종연구원
- 주관 대전세종연구원 도시정보센터
- 장소 대전세종연구원 멀티미디어실

4개 기관 공동 학술 세미나



- 일시 2022.12.15.(목)
- 주제 지방분권 및 국가균형발전 전략 세미나
- 주최 한국지방행정연구원, 제주특별자치도의회, 대전세종연구원, 세종특별자치시 국가균형발전지원센터
- 주관 세종특별자치시 국가균형발전지원센터
- 장소 베스트웨스턴제주호텔, 제주특별자치도의회

젠더 콜로키움(제2회)



- 일시 2022.12.16.(금)
- 주제 여성 및 가족 이슈와 담론 파악, 전문가 및 실무자 역량강화와 네트워크 구축
주제:지역 경력단절여성에게 필요한 정책은?"
- 주최 대전광역시
- 주관 대전여성가족정책센터
- 장소 대전세종연구원

대전세종상생포럼 하반기 정기포럼



- 일시 2022.12.21.(수)
- 주제 새 정부 출범과 대전·세종 상생협력 전략
- 주최 상생협력연구단(대전세종상생포럼)
- 주관 대전세종연구원, 대전광역시, 세종특별자치시
- 장소 대전세종연구원 ICT 커뮤니티홀



2022년
대전세종연구원
연차보고서



ANNUAL REPORT

2022

중도일보

1951년 창간 中 中 日 報 joongdo.co.kr

2040도시계획에 '행정수도' 완성 답아야

세종시 2040도시기본계획 연구용역 진행 중
국회 세종의사당 건립 등 도시변화요인 반영

이삼문 기자



국회 세종의사당 건립 등 '행정수도' 세종 완성

10일 시에 따르면 시는 대전세종연구원에 2040년 도시계획을 수립할 것을 의결했다. 2040년 시는 대전세종연구원에 2040년 도시계획을 수립할 것을 의결했다. 2040년 시는 대전세종연구원에 2040년 도시계획을 수립할 것을 의결했다.

앞서 세종시는 2012년 도시 출범 직후 도시계획을 수립했다. 세종시는 국회 세종의사당 이전 등 도시변화요인 반영을 고려한 도시계획을 수립할 예정이다.

세종시는 행복도시 2단계 건설이 완료돼 12만 5천여 명이 거주하고 있다. 이에 따라 시는 읍,면,동 행정구역을 조정할 예정이다.

중도일보

1951년 창간 中 中 日 報 joongdo.co.kr

[목요광장] 새로운 운영전략 요구되는 대전천변고속도로

대전세종연구원 이재정 선임연구위원

이삼문 기자 최종 기사입력 2022-03-05 09:49



우리나라의 유료도로는 고속국도와 지자체가 운영하는 도로로 구분되는데, 2020년 기준 총 5043km가 있다. 이 유료도로 중 민간자본으로 건설된 소위 '민자도로'는 999.3km로 전체 유료도로의 20%를 차지한다.

작년에 경기도가 통행료 무료화 정책을 추진했던 '일산대교'는 지자체가 주관해 건설한 민자도로다.

대전에도 민자도로가 있다. 정확한 명칭은 대전간척도시고속화도로(이하 천변고속화도로)다. 연장 4.9km에 사업비 약 1800억 원이 소요된 이 도로는 민간자본(民間資本)으로 건설된 대전 최초의 도로다. 2004년 9월에 개통해 현재까지 19년째 운영 중이다.

천변고속화도로는 비교적 짧은 구간이지만 매우 중요한 역할을 하는 도로이다. 대전시의 간선도로망과 연계될 뿐 아니라 세종~구죽간 도로와 연결돼 있어 두 도시 간 교통을 원활하게 할 수 있을 것으로 기대된다. 개통 초기 하루 평균 19,1%의 가파른 증가세를 유지하고 있다.

그러나, 마냥 웃을 수만은 없는 처지다. 대전시와 세종시 간의 교통량 증가에 따라 도로의 노후화 문제가 심각해지고 있다. 이에 따라 도로의 보수 및 확충이 시급하다.

문제는 운영 기간 이후까지도 상환하지 않고 운영 중인 도로가 증가하고 있다. 대전시와 세종시 간의 교통량 증가에 따라 도로의 노후화 문제가 심각해지고 있다. 이에 따라 도로의 보수 및 확충이 시급하다.

문제는 운영 효율도 고민해 볼 문제다. 천변고속화도로는 대전시와 세종시 간의 교통량 증가에 따라 도로의 노후화 문제가 심각해지고 있다. 이에 따라 도로의 보수 및 확충이 시급하다.

금강일보

HOME > 사회 > 사회기획

대전학-세종학, 통합 필요성 대두

A 신익규 기자 | © 승인 2022.03.17 19:29

상생발전 도모 대전-세종 공동정체성은 미비 협력 뒷받침 학문적 기반, 지역학 구축 필요

[금강일보 신익규 기자] <속보>=균형발전 차원에서 지역 간의 상생 발전을 도모하는 대전-세종이 공동의 지역학을 형성해야 한다는 주장이 다시 한 번 나왔다. 대전과 세종은 지역적으로도 균형발전을 상징하고 향후 국가균형발전을 선도해 유기적인 협력 체계를 구축할 것으로 전망되는 만큼 정신적인 공감대 형성으로 동일한 정체성을 맞춰나가기 한다는 얘기다.<본보 2021년 9월 17일 1면 등 보도>

최근 대전세종연구원은 관계사 연구를 통한 대전과 세종 지역학 연구의 확장 모색을 제안했다. 대전학과 세종학의 연구 성과가 상당하지만 국내 지역학은 지방자치제 성립 이후 지역 발전을 목적으로 한 행정단위 지역학에 머물렀다.

대전시와 세종시는 수도권 과밀화 극복을 위한 균형발전이라는 의제를 실천해야 하는 만큼 행정단위를 넘어선 두 지역학과의 공생이 이뤄져야 한다는 것이다. 특하나 충청권 메가시티 조성이라는 대업을 공동 추진하고 이 중 대전과 세종은 비록 이견이 있긴 했지만 통합에 대한 의견까지 나왔다.

메가시티를 통해 충청권 내 동일한 생활권을 조성하고 있는 만큼 대전과 세종 서로 간의 공동의 정체성을 발굴해 두 지역의 원활한 협력을 도모해야 할 시점이다. 서로의 이해관계와 접점이 다른 대전과 세종이 하나의 지역학으로 묶이면서 밀접한 공생과 상생을 이룰 필요성이 있다.

공동의 지역학 추진을 위해선 대전세종학학 창립이 최우선 과제로 꼽힌다. 각각 나뉜 두 지역학의 정체성을 규명하기 위해 공동연구주체를 발굴하고 이에 대한 협력 방안도 도출해야 한다.

디에 NEWS 24
HOME > 행정 > 대전

대전세종연구원, '지자체-지역대학' 정책토론회 개최

▲ 김다소미 기자 | ⓒ 승인 2022.03.29 15:11



대전세종연구원은 '지역대학 위기 극복을 위한 지자체와 대학 간 상생협력 방안'이라는 주제로 정책토론회를 개최했다.

[김다소미 기자] 대전세종연구원(원장 정재근)은 '지역대학 위기 극복을 위한 지자체-지역대학'이라는 주제로 정책토론회를 개최한다고 29일 밝혔다.

이번 토론회는 30일 대전세종연구원 대전청사 대회의실에서 열리며 학생 미충원으로 지역경제 위축으로 이어지는 악순환은 지자체와 지역대학간 공동대응이 필요하다는 취지로 마련됐다.

토론회에서는 이종호 교수(국립경상대학교 산학협력정책연구소장/지리교육과교수)의 '지역대학 위기 극복을 위한 지자체와 대학 간 상생협력 방안'과 이강주 박사(한국교육개발원 선임연구위원)의 '지역의 산학관 연계 협력 방안'에 대해 발표가 있을 예정이다.

파이낸셜뉴스 | 글자크기 | 줄간격 | 인쇄하기 | 취소

소상공, 충청권역 연구기관과 MOU 체결

파이낸셜뉴스 입력 : 2022.03.29 14:34 수정 : 2022.03.29 14:34



29일 공단 본부에서 조봉환 이사장(왼쪽 세번째)이 충청권역 주요 전문연구기관인 대전세종연구원, 충북연구원, 충남연구원과 소상공인 및 지역상권 활성화를 위한 업무협약을 체결한 뒤 기념 촬영을 하고 있다. 소상공인시장진흥공단 제공.

[파이낸셜뉴스] 중소벤처기업부와 소상공인시장진흥공단이 충청권역 연구기관과 함께 소상공인 및 지역상권 활성화를 위한 업무협약을 체결했다고 29일 밝혔다.

이번 협약은 토목·건설·기계·전기·정보통신·제조업 연구 및 상호 연구자문 △학술세미나·토론회 공동개최 △인적·물적 교류 등을 추진할 계획이다. 이를 위해 각 기관별 매분기별 개최를 통해 실무사항을 논의한다.

업무적 지원과 역량, 축적된 경험을 활용해 소상공인-연구기관 간 협력을 높일 수 있을 것으로 보고 있다.

노허우와 인프라를 가진 연구기관들과의 협력이 기대되는 분야 데이터와 인적자원을 활용해 지역상권 활성화를 도모할 예정이다.

주요 전문연구기관인 대전세종연구원, 충북연구원, 충

디에 NEWS 24
HOME > 사람들 > 행사·모임

대전세종연구원, 갑천 환경정화 위한 '줍깅' 진행

▲ 박길수 기자 | ⓒ 승인 2022.05.06 15:35



[박길수 기자] 대전세종연구원(원장 정재근)은 4일 대전시살리관리공단 앞 갑천변 일대에서 환경정화 활동을 펼쳤다.

이날 연구원 직원 80여 명이 갑천 일대를 돌며 '줍깅'을 실시했다.

'줍깅'은 이삭을 줍는 단의 스웨덴어 '폴로깅'과 영어 '조깅'의 합성어로, 천천히 걷거나 달리면서 쓰레기를 줍는 운동을 말한다.

정재근 원장은 "지역 환경정화에 기여하는 동시에 야외 활동을 통해 코로나19 상황에 지쳐 있는 연구원 구성원들의 심신을 달래고 재충전하는 시간이 되었길 바란다"고 말했다.

충청뉴스 since 2005 CCHNEWS

HOME > 사회/문화

대전세종연구원 '20세기 대전의 리더스퍼밋' 출간

김용우 기자 | 승인 2022.05.10 15:41

지역학총서 출간 시작으로 지역정책성 발굴 연구 본격화

[충청뉴스 김용우 기자]대전세종연구원은 부설연구조직인 대전세종연구원 20세기 대전의 리더스퍼밋을 펴내고 오는 12월 대전세종연구원

대전세종지역학연구소는 대전과 세종의 역사적·사회적·문화적 정체성을 탐구하고 지역의 미래 발전에 기여할 수 있는 자원을 축적하는 것을 목적으로 2021년 신설된 지역학 거점 연구 조직이다.

충남대학교 내 부설연구소인 'CNU리더스퍼밋연구소'와 협업하여 발간된 '20세기 대전의 리더스퍼밋'은 다양한 영역에서 대전과 세종의 특성을 탐구하여 지역정책성을 새로이 구현하는 <지역학기획총서> 시리즈의 첫 번째 책으로, 격변의 20세기에 활동한 우리 지역 선각자들의 리더십에 집중하면서, 시대정신과 공유비전으로 개념화한 '리더스퍼밋'으로 파악하였다.

책에 수록된 만면을 보면 단재 신채호를 비롯하여 한국원자력연구원 초대 원장 한철순, 연구개발기업 '진합'의 창립자 이영섭, 동아연필과 우송학원의 설립자 김정우, 성교관 채신과 유학의 혁신가 성락서, 한국 기독교계의 거목 이자익, 민주화운동 담은 이동훈과 박희선 등 사회 각 분야에서 뚜렷한 족적을 남긴 인물

앞으로 대전세종연구원 지역학연구소에서는 세종 지역 시민들의 50년 이야기가 담긴 대전세종연구원 진하는 안내서기 한다'고 말했다.



HOME > 경제/인실/사회

대전세종연구원 '사랑의 헌혈' 동참

김용우 기자 | 승인 2022.05.16 15:57

생명나눔 단체인혈 참여 통해 지역사회 기여

[충청뉴스 김용우 기자] 대전세종연구원 직원들이 16일 청사 앞에서 생명을 구할 수 있는 '사랑의 헌혈' 캠페인에 참여하였다.



대전세종연구원 헌혈동참 모습

코로나19 장기화에 따라 헌혈자가 급감하면서 전국적으로 혈액 수급이 절실한 시점에 직원들이 자발적으로 동참하였으며, 직원 20여 명이 참여하여 헌혈 캠페인에 힘을 보탰다.



대전세종연구원, "항공우주청, 대전이 최적지"

입력 2022-05-19 19:49:39 수정 2022-05-19 20:02:54

뉴스기대전



대전세종연구원, "항공우주청, 대전이 최적지"

신설되는 항공우주청 기능 극대화를 위해서는 대전이 최적지라는 연구 결과가 나왔습니다.

대전세종연구원은 오늘(19일) 우주정책 전략수립 연구 보고서를 발표하고, 대전에 우주관련 정부부처와 연구기

업자가 배출돼 인력공급이 충분하다며 항공우주청

추청이 아니라, 산업 진흥적 성격을 가진 기관이 들 고 제안했습니다.

대전일보
HOME > 대전 > 전체

"사천은 항공, 대전은 우주...분리 검토해야"

▲ 전나연 기자 | 승인 2022.05.24 17:45 | 1면

앞서 대전세종연구원 연구보고서 통해 우주와 항공 독립 필요성 제기
"정부, KAI 위치한 사천은 항공, 기술 집약된 대전은 우주 전담 검토해야"



[사진=게티이미지뱅크]

경남 사천행이 결정된 항공 소리가 높아지고 있다. 이질 추진이 어려울 것으로 예상 한다는 지적이 나오는 배경

뉴스프리존
HOME > 지역 > 세종-대전-충남

대전세종연구원, 제18차 한국지역학포럼 개최

☞ 김일환기자 | 승인 2022.06.09 15:40

10일 충남대이음노미술관...지역의 장소성과 호명 효과 주제

제18차 한국지역학포럼
"지역의 장소성과 호명(Interpellation) 효과"

2022년 6월 10일(금) ~ 11일(토)
충남대학교 중앙도서관 강당

6월 10일(금)
10:30~12:00 대전 문화 예술 탐방 (이음노미술관)
12:00~13:00 점심 식사

6월 11일(토)
09:00~12:00 대전 생태 문화 투어 (대청호 일대)
12:00~13:00 중식 후 폐회

주최 | (사)한국지역학포럼·대전세종연구원
주관 | 대전세종지역학연구원·충남대학교 인문과학연구소

(사진=대전세종연구원)

대전세종연구원은 10일 충남대학교와 이음노미술관을 연계한 제18차 한국지역학포럼을 개최한다고 9일 밝혔다.

뉴스핌

세종시, 제1회 세종학 세미나...'미래를 논하다'

기사일력 : 2022년06월26일 09:04 | 최종수정 : 2022년06월26일 09:04

[세종=뉴스핌] 홍근진 기자 = 세종시가 세종학의 비전 설계를 위해 지난 24일 세종 지혜의 숲에서 '제1회 세종학 세미나'를 개최했다고 26일 밝혔다.

시에 따르면 이날 세미나는 세종학의 연구 비전 설계 및 시민인식 확산을 위해 시와 대전세종연구원 공동 주최로 인근 지역학 사례 청취와 집중 토론 등이 진행됐다.

24일 지혜의 숲에서 열린 제1회 세종학 세미나.[사진=세종시] 2022.06.26 goongeen@newsipm.com

먼저 심재권 나사렛대 교수가 '천안학의 지역학 교육사례', 문경호 공주대 교수가 '공주학의 이야기 브 사례'를 발표해 지역학 가치와 효과에 대해 고찰하는 시간을 가졌다.

이어 대전세종연구원의 '지역학으로서 세종학의 여정과 미래'에 대한 발표와 이에 대한 토론이 있었다.

중도일보

1951년 창간 중도일보 joongdo.co.kr

민선8기 대전 경제회복과 성장 방안을 찾다

중도일보·대전상·대전세종연구원 21일 세미나 개최
경제 위기 극복 방안과 지역 경쟁력 확보 방안 논의

이영문 기자

초대합니다

새로운 민선8기 출범과 함께
대전경제 회복 방안과 성장 과제 마련을 위한
세미나를 개최하고자 합니다.

중도일보 71주년·대전상공회의소 90주년 기념
민선8기, 대전경제 회복과 성장 과제(방안)

주최 | <대전상유망회소> <중도일보> <대전세종연구원>
주관 | <중도일보>

대전 유선동별 3층 전용
대전광역시 유성구 유성로 91(보문동 443-9)

I N V I T A T I O N

중도일보 71주년·대전상공회의소 90주년 기념

데일리한국

HOME > 지역 > 대전·충청

대전세종연구원, 대전시립극단 신규 창단 논의 위 한 문화 예술인 공청회 개최

A 신치영 기자 | © 승인 2022.08.08 16:45



중도일보

1951년 창간 중도일보 joongdo.co.kr

대전 경력단절여성 4만명... 고학력·고경력 노동자 일자리 필요하다

대전세종연구원 경력단절여성 현황과 정책과제 발굴 발표
민선 8기 시, 일류경제도시 지향, 학력별 정책 발굴 힘써야

이혜미 기자 최종 기사입력 2022-08-17 15:44

일류 경제도시를 지향하는 민선 8기 대전시가 경력단절여성이 경제활동에 참여할 방안 마련에 적극적으로 나서야 한다는 연구 결과가 나왔다.

대전세종연구원 류유선 책임연구위원이 발표한 '대전시 경력단절여성의 현황과 정책과제 발굴'을 정책과제를 보면 해마다 대전의 경력단절여성(15~54세) 인구는 2021년 기준 4만 명 수준이다. 경력단절여성 인구 비율은 30대가 1만8599명으로 가장 많았고, 이어 40대 1만4555명, 50~54세 3855명, 20대 이하 2553명으로 나타났다. 이 가운데 대졸 이상은 2만 5240명으로 확인됐다.

경력단절 사유는 52%로 절반 이상이 육아였다. 결혼준비 24.7%, 임신과 출산 16.1%, 가족돌봄 4.3%, 자녀교육 2.9% 순이다. 육아는 2019년 37.8%에 불과했으나 3년 만에 52%라는 높은 비율을 기록했다.

연구자료에 따르면 경력단절여성이 직장을 그만둔 시기는 10~20년 미만인 1만1089명, 5~10년 미만 1만193명으로 사실상 중견 이상의 경력을 쌓을 시기가 가장 많았다. 결국 고학력과 고경력의 경력단절여성이 대전이 상당하다는 얘기다. 경력단절여성 63%는 구직 활동 경험이 있었고, 실제 취업 희망을 또한 높게 파악됐다.

극단 을 위한 공청회

"서100"
(크노파크 디스테인션)

창기 발전방안 연구> 연구팀)

기 개최 포스터, 자료=대전세종연구원 제공

술 창작 여건과 대전 시민의 문화 향유 기반 활
극단 신규 창단 논의를 위한 문화 예술인 공청
술단의 운영과 활동, 환경의 변화 등을 분석하
기, 창단 모델과 구체적 운영 방안이 논의될 계
문화예술인·정책 전문가와 시민들이 참여하



HOME > 대전

대전세종연구원, 양성평등 논의의 장 연다

A 이연지 기자 | 승인 2022.08.22 11:17

오는 31일 오전 10시 성인지 정책 포럼
오후 2시 대전 성평등 청년동아리 활동가 간담회 진행
지역 내 중요 이슈 현황 진단·개선방안 공유 예정...청년세대 성평등 문화
도



2022년 8월 31일(수) 10시
대전과연시청 6층 차인실

신청방법
신청기한
문의

대전광역시

[충남일보 이연지 기자]
'2022년 성인지 정책 포럼'
이번 포럼은 지역 성평등
개최되는 총 3회 포럼 중



HOME > 지역 > 대전·충청

대전세종연구원 '대전시립예술단의 운영 방향과 활성화 방안' 정책토론회

A 신치영 기자 | 승인 2022.08.30 14:54

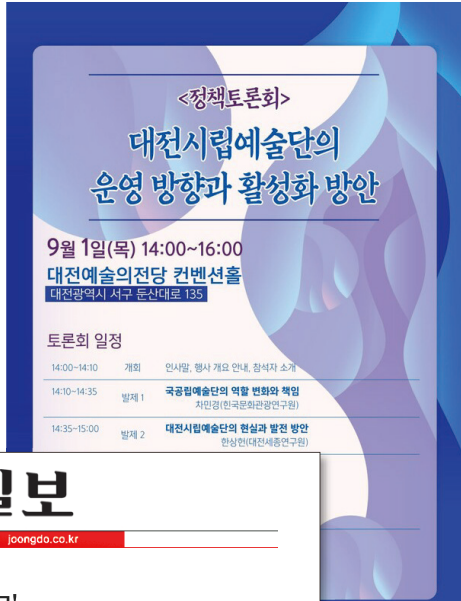

9월 1일(목) 14:00~16:00
대전예술의전당 컨벤션홀
대전광역시 서구 둔산대로 135

토론회 일정

14:00~14:10	개회	인사말, 행사 개요 안내, 참석자 소개
14:10~14:35	발제 1	국립예술단의 역할 변화와 책임 차민경(한국문화관광연구원)
14:35~15:00	발제 2	대전시립예술단의 현실과 발전 방안 한상헌(대전세종연구원)

자음=대전세종연구원 제공

주제반 여건과 대전문화예술 생태계의
토론회 '대전시립예술단의 운영 방향과

경 한국문화관광연구원 부연구위원
대로 '대전시립예술단의 현실과 발전
를 한다.

중도일보

1961년 창간 中 韓 日 報 joongdo.co.kr

'유튜브저널의 문제점과 자율규제 방안 연구'

13일 오전 10시 대전세종연구원 3층 멀티미디어실에서 세미나

한성일 기자 최종 기사입력 2022-09-05 17:15



정재혁 (사)대전언론문화연구원
대표

(사)대전언론문화연구원(대표 정재혁)은 13일 오전 10시 대전세종연구원 3층 멀티미디어실에서 '유튜브저널의 문제점과 자율규제 방안 연구'이란 주제로 세미나를 개최한다.

이진로 영산대 자유전공학부 교수가 주제 발표하고, 김성미 힐럼니스트의 사회로, 류효진 59TV 크리에이터, 우창희 중도일보 뉴스 디지털부 부장, 정찬욱 한국기자협회 부회장, 한상헌 대전세종연구원 책임연구위원이 패널로 참여해 토론을 벌인다.

정재학 대전언론문화연구원 대표는 "유튜브가 범람하고 있고, 보수와 진보로 나누어서 유튜브가 거대한 언론 플랫폼으로 활용되고 있지만 유튜브 언론활동은 제도권 밖의 활동이어서 언론자유의 범주를 넘어 여러 가지 문제점을 낳고 있다"고 지적했다. 정 대표는 "유튜브는 제도화가 되지 않아 명예훼손, 인권침해의 요소를 갖고 있는데도 불구하고 규제와 지원을 하지 못하고 있는 현실"이라며 "유튜브가 언론으로서 역할을 하면서 문제점을 해소하는 자율적인 방안을 연구함으로써 언론으로서 신뢰를 확보하는 기회를 가져 보려 한다"고 말했다.

한성일 기자 hansung007@

금강일보
HOME > 오피니언 > 칼럼

[특별기고] 대전·세종경제자유구역 지정이 필요한 이유

▲ 금강일보 | ⓒ 승인 2022.10.05 12:08

정경석 대전세종연구원 혁신공간연구실장



정경석 대전세종연구원 혁신공간연구실장

시정4기 세종시가 지향하고 있는 주요 시정목표 가운데 하나는 '행정수도 이상의 행복하고 미래전략 수도'로서 세종시가 실질적인 기능과 역할을 하도록 하겠다는 것이다.

미래전략 수도 완성을 위해 경제 활성화 정책을 가진 우선적으로 추진하겠다는 것이고 그 유구역(이하 경제자유구역) 지정이 있

현재 추진 중인 세종 스마트 국가도 있는데 굳이 경제자유구역까지 추진

경제자유구역 지정이 갖는 의미는 매력있게 다가야 할 도시 미래비전

대전 NEWS 24
HOME > 행정 > 대전

정재근 대전세종연구원장 "비전 수립 큰 보람, 소임 마쳐"

▲ 한지혜 기자 | ⓒ 승인 2022.10.26 17:24

26일 퇴임사, UCLG 총회 성공 개최 보람 언급



대전세종연구원
DAEJEON SEJONG RESEARCH INSTITUTE

일두고 지난 소회를 담은 퇴임사를 전했다. 정 원장은 "비전 수립은 큰 보람이었으며, 소임을 잘 다했다"고 밝혔다.

원장의 신청사를 마련하고, 시민행복과 도시성장 촉진을 위한 정책을 펼쳤다.

하면서 총회 사상 최대 참가자, 최고 행사로 마무리하며 애정과 지원에 감사드린다"고 말했다.

적극적으로 협력해주시길 바란다"고 덧붙였다.

에 제공모가 진행되고 있다.

忠南日報
HOME > 종합 > 사회

대전세종연구원, '안전한 대전' 위한 세미나 개최

▲ 윤근호 기자 | ⓒ 승인 2022.11.08 15:08

대전시 지역안전지수 중 범죄분야 5년간 4등급...개선 필요 시점



8일 대전대학교에서 '범죄로부터 안전한 대전만들기 세미나'가 진행됐다. (사진제공=대전경찰청)

[충남일보 윤근호 기자] 대전세종연구원과 대전지역 유관기관은 '지역안전지수 제고를 위한 범죄로부터 안전한 대전 만들기' 세미나를 개최했다.

8일 오후 2시 대전대학교 30주년기념관 하나컨벤션홀에서 진행된 이번 세미나는 대전시와 대전경찰청, 대전자치안전센터가 공동주최, 대전경찰청, 대전자치경찰위원회, 대전대학교의 후원으로 열렸다.

세미나는 대전시의 행정·경찰·학계·연구원·시민단체가 새롭게 도입되는 의식지표의 핵심인 자율방범대와 아동안전지킴이집의 활성화를 통해 안전한 대전 만들기의 방안을 모색해보자는 차원에서 마련됐다.

행정안전부는 2015년부터 안전에 관한 각종 통계를 활용해 지방자치단체별 안전수준을 계량화 후 교통사고,

대전일보
HOME > 대전 > 전체

대전세종연구원, 16일부터 정책엑스포 개최

▲ 전·내·연 기자 | ⓒ 승인 2022.11.09 18:42 | □ 16면

‘대전과 세종의 일류를 꿈꾸다. 미래를 그리다’ 주제

대전·세종 리오리
정책엑스포
DSI Policy Expo 2022

대전과 세종의 일류를 꿈꾸다. 미래를 그리다.

중도일보
1951년 창간 中 韓 日 報 joongdo.co.kr

대전세종연구원 도시 발전과 미래 아젠다 고민하는 정책엑스포 연다

16일-17일 온·오프라인 방식으로 진행

이혜미 기자 31면 기사QR 2022-11-5 5:05

대전·세종 리오리
정책엑스포

대전과 세종의 일류를 꿈꾸다.
미래를 그리다.

뉴스티엔티
HOME > 경제·과학 > 지역경제

경제·과학·행정 전문가가 그리는 대전·세종의 미래

▲ 정용운 기자 | ⓒ 승인 2022.11.16 19:49

대전세종연구원, '2022 정책엑스포' 개최



16일 대전세종연구원에서 열린 '대전·세종 2022 정책엑스포'에 참석한 발표자들이 기념 촬영을 하고 있다. (사진=뉴스티엔티)

16일 경제·과학·행정 등 각계 전문가들이 모여 대전과 세종시의 미래를 고민하고 새로운 정책들을 제안했다.

이날 대전세종연구원은 대전과 세종 미래 아젠다를 탐구하고 새로운 아이디어를 모색하는 '대전·세종 2022 정책엑스포'를 개최했다.

이번 엑스포는 '대전과 세종의 일류를 꿈꾸다. 미래를 그리다'라는 대주제 아래 16, 17일 양일간 경제, 과학, 행정, 관광, 도시발전, 교통, 지역문화 등을 중심으로 발표와 토론을 이어나간다.

이날 세미나는 오덕성 우송대학교 총장의 기조강연으로 문을 열었다.

16(수) ~ 17(목) : 10:00 ~ 17:30

Day 2 11.17(목)

- 대전의 미래 발전 방향 모색
- 대전 교통정책의 현재와 미래
- 도시 정주 여건을 만들어가는 청년들

16(수) ~ 17(목) : 10:00 ~ 17:30
기를 클릭하여 온라인 시청 가능합니다.

미래를 고민하고 발전방향을 제시하는 2022 정책엑스포를 연

제는 '대전과 세종의 일류 도시를 꿈꾸다. 미래를 그리다'.

지의 주제로 진행한다. 오덕성 우송대 총장이 '도시의 경쟁력, 도시가 일류도시 실현을 위한 과제'에 대해 발표한다. 이어 전세범 소장, 황혜란 대전세종연구원 수석연구위원이 토론에 참여한다.

화도시 대전의 미래를 꿈꾸다. 행정수도 완성을 위한 세종시의 등 주제로 한 세미나가 열린다.

정 모색에서는 도시 메가 트랜드 분석 및 대전의 미래 발전 방향 등이다. 대전 교통정책의 현재와 미래에서는 대전시의 교통정책 기 다뤄진다.

세종의소리

HOME > 소식 > 행정

세종시, 공적개발원조 적극 참여로 도시 브랜드 높여라

김성표 | 승인 2022.11.25 11:0

[기고] 김성표 대전세종연구원, '세종시 ODA 추진전략 및 과제' 올해 캠퍼스 바텀업 첫 지원, 지원국이 미래까지 선정 효과 크다

올해부터 세종시가 처음 시도한 공적개발원조(ODA)에 대해 김성표 대전세종연구원 이 기고를 보냈다. 과거 개발도상국 시절 우리나라가 해외선진국으로부터 원 구가했듯이 이제는 공공기관에서 후진국, 또는 개발 도상국 지원에 앞장서야 한 다소 생소하지만 경제선진국으로서 갖춰야 할 의무와 같은 공적개발원조에 대한 편집자 씀



김성표 연구원

세종시는 ODA를 시작하는 단계로 캠퍼스 지원 사업 추진

공적개발원조(ODA: Official Development Assistance)는 개발도상국의 경제발전과 사회복지 공기관이 제공하는 원조를 뜻하며, 개발도상국, 또는 국제기구에 제공되는 자금이라고 하겠다.

캠퍼스 바텀업은 재난 대응 능력과 대응 시스템이 부족한 상황에서 바텀업의 상대적으로 부족한 사업을 병행하고 있다. 사업의 실질적인 효과성 확보



대전 사업체·매출액 늘었는데 일자리는 부진...고용 없는 성장"

충고시간 | 2022-11-27 06:00

대전세종연구원 2015 - 2020년 경제총조사 결과 분석

04 산업 변화의 특징

- ▶ 사업체 수(2.1만개, 14.5%), 매출액(17.7조원, 14.5%) 증가 대비 고용(6.0만명, 9.5%) 증가가 부진한 고용 없는 성장 발생
 - 5대 광역시(부산, 대구, 인천, 광주, 울산) 평균 대비 사업체, 종사자, 매출액 성장 뚜렷
 - 코로나19 등의 영향으로 사업체, 매출액 증가 대비 영입이력의 증가 미흡



"충청권 메가시티 위해선 UAM 아·착륙장 위치 검토해야"

대전세종연구원, UAM 도입 대전 버티포트 5곳 제시

(대전·뉴스1) 김영훈 기자 | 2022-11-28 16:19 송고

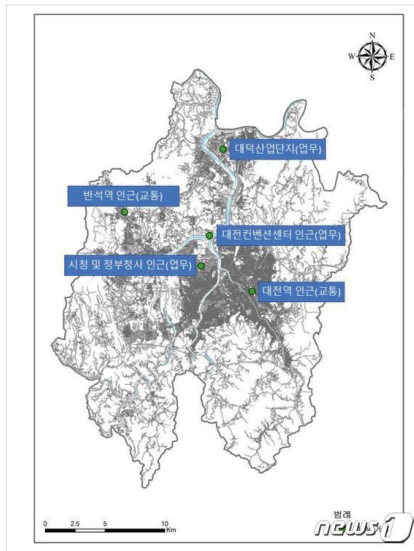

도심항공교통(UAM) 도입을 위한 대전의 버티포트(아·착륙장) 위치(대전세종연구원 제공)

충청권 메가시티를 위해선 대전을 비롯한 충청권 전체를 30분 이내의 초광역 교통네트워크 구축을 위한 수단으로 도심항공교통(UAM)을 도입하고, 아·착륙장(버티포트) 위치를 검토해야 한다는 연구 결과가 나왔다.

UAM은 수직 이·착륙이 가능한 저소음 항공기로 전기 동력을 기반으로 하고 있으며, 도심에서 사람과 화물을 편리하게 운송하는 차세대 첨단 교통수단이다.

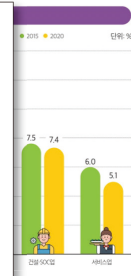

이 기준이 증가했는데도 일자리 증

지역 산업의 변화' 자료를 보면 2020보다 14.5% 증가했다.



HOME > 대전

성심당 빼면 아무것도 없는 대전... 노잼도시 꼬리표 떼려면

▲ 박진석 기자 | ⓒ 승인 2022.11.30 16:44

대세연, '도시관광 랜드마크 활용 정책적 접근 방안' 대전 관광매력을 부족... 밀가루 채험 등 강점 살려야 신세계 38층 스타벅스 등 기존 공간 랜드마크화 필요성

평화의 도시 대전

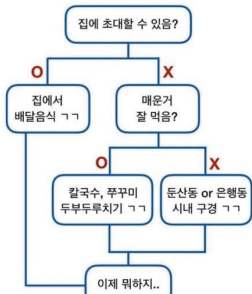

성심당 들리고 집에 보낸다

연태영 실무자.

[충남일보 박진석 기자] 대전이 노잼도시 이미지를 탈피하기 위해서는 의견이 나왔다. 현재 대전 최고 관광지인 성심당을 제130일 대전세종연구원 '도시관광의 랜드마크 활용을 위한 대안'을 마련하는 방향으로 이어지는 선순환 구조를 가지며, 대세연은 새롭게 사설을 도입해 관광자원으로 활용하는 것은 어려움이 따를 수밖에 없어 현재 대전에 존재하는 공간을 대안이라고 제안했다.

이러 무조건 놀다고 랜드마크라고 볼 수 없으며, 기존에 있던 원에서 랜드마크가 될 수 있다고 덧붙였다.



HOME > 사람들 > 인사

대전세종연구원 김영진 신임 원장, 12일 취임

▲ 한지혜 기자 | ⓒ 승인 2022.12.09 10:41

대전 출신, 지역 현안 연구 적임자 기대



김영진 신임 대전세종연구원장.

[한지혜 기자] 김영진 대전대 법학과 교수가 오는 12일 대전세종연구원 제10대 원장으로 취임한다. 임기는 3년이다.

취임식은 이날 오후 2시 연구원 대전청사에서 열린다.



HOME > 뉴스 > 대전교육

김영진 원장 "대전세종연구원이 충청권 메가시티 이끌 것"

▲ 이준희 기자 | ⓒ 승인 2022.12.13 02:10

12월 제10대 대전세종연구원장 취임식 성료, 세종 국제연구기관 교류 확대 김영진 신임 원장 "대전과 세종의 싱크탱크 역할 다할 것" 취임 소감 밝혀



김영진 대전세종연구원 원장은 12일 오후 2시 대전세종연구원 본원에서 제10대 원장에 취임했다.

"이 기량과 이 마음으로 충성을 다하여 괴로우나 즐거우나 나라 사랑하세"

김영진 신임 대전세종연구원장이 취임사에서 애국가 가사를 인용해 눈길을 끌었다.

했다. 이후 조지워싱턴대

기관 등을 지낸 후 대전대 대강단에서 강의해온 경

개원했다. 각종 시정 정

수행하고 있다.

디에 NEWS 24
DIE NEWS 24

HOME > 교육문화스포츠 > 문화일반

2022.12.14 16:00

대전세종연구원, 지역학 아카이브 구축 관련 세미나

* 한지혜 기자 | © 승인 2022.12.14 16:00

15일 개최, 아카이브 사례 공유 기대

2022 대전학 연구 기획 세미나

지역학 연구의 핵심과제

-아카이브 구축의 중요성과 시스템 구현의 실제

2022. 12. 15 (목) 10:30~13:00 | 대전세종연구원 2층 커뮤니티홀

등록	10:20~10:30	
개회	10:30~10:40	· 사 회: 김지영 (대전세종지역학연구원) · 개최사: 김영진 (대전세종연구원)
주제발표1	10:40~11:00	· 주 제: 지역학 아카이브 구축 동향과 과제 · 발 표: 고순영 (공주대학교)
주제발표2	11:00~11:20	· 주 제: 아카이브 시스템 구현의 실제 · 발 표: 최양훈 (HMS로봇)
휴식	11:20~11:30	장내 정리 및 휴식
기조발제	11:30~11:40	· 주 제: 대전세종지역학연구원 해야 할 아카이브 역할은? · 발 표: 한상현 (대전세종지역학연구원)
라운드테이블	11:40~12:30	· 사 회: 박노동 (대전세종연구원 부원장) · 도 언: 김민석 (충남대 충청문화연구소) 김성하 (경기연구원) 이재민 (대전세종연구원) 장 원 (대전문화재단) 최정수 (대구경북연구원 대구경북학연구소)
종합토론	12:30~13:00	· 형용 실의 및 발제자 토론

주최: 대전세종연구원 주관: 대전세종지역학연구원

대전세종연구원 제공.

[한지혜 기자] 대전세종연구원(원장 김영진)은 오는 15일 오전 10시 30분 대전세종연구원 2층 커뮤니티홀에서 '2022 대전학 연구 기획 세미나'를 개최한다고 밝혔다.

이번 세미나는 '지역학 연구의 핵심과제 - 아카이브 구축의 중요성과 시스템 구현의 실제'라는 주제로 지역학 전문가들이 참석해 아카이브 사례를 공유하고 대전세종지역학연구센터의 아카이브 구축 방향을 논의할 예정이다.

고순영 공주학연구원 전문연구원은 이날 '지역학 아카이브 구축 동향과 과제'를 주제로, 발표는 '아카이브 시스템 구현의 실제'를 주제로 발표한다.

한상현 대전세종지역학연구원장은 "대전세종지역학연구센터가 해야 할 아카이브 역할은 무엇인가"를 주제로, 김민석 충남대 충청문화연구소 선임연구교수, 김성하 경기연구원 연구위원, 이재민 연구위원, 장원 대전문화재단 대외협력팀장, 최정수 대구경북연구원 대구경북학연구소장도 토론자로 참여한다.

한상현 대전세종지역학연구원장은 "이번 세미나는 대전의 정체성을 발굴·확산하기 위한 사업으로 기획됐다"며 "향후 대전학 연구 주제별 기획 세미나를 연중 수시 개최할 예정인 연구센터의 활동에 많은 관심을 부탁드립니다"고 말했다.

kspnews
케이에스피뉴스

케이에스피뉴스

세종시국가균형발전지원센터, 지방분권과 국가균형발전을 위해 머리를 맞대다

세종시국가균형발전지원센터 외 3개 기관 지방분권과 국가균형발전 전략 세미나 공동개최

기사입력시간: 2022/12/15 [14:06:00] 김다영 기자 kspa@kspnews.com



▲ 세종시청

[케이에스피뉴스=김다영 기자 kspa@kspnews.com] 세종시국가균형발전지원센터(대전세종연구원 세종연구실)가 지방분권과 국가균형발전을 위한 세미나를 개최한다.

세종특별자치시 국가균형발전지원센터는 한국지방행정연구원, 제주특별자치도의회, 대전세종연구원 세종연구실과 함께 지방분권과 국가균형발전 전략 세미나를 공동으로 개최한다. 윤석열 정부의 국정비전과 국정목표의 지방시대를 조망하고 향후 발전방안을 모색하기 위해 4개 기관이 머리를 맞대는 것이다.

이번 세미나는 12월 15일 목요일에서 16일 금요일까지 양일간 제주특별자치도의회 소회의실에서 진행된다. *리플렛 일정 참고

첫째날 기조강연은 대전대학교 관현교수가 '포스트 코로나 시대 지방민주주의 방향과 과제'라는 제목으로 발표할 예정이다. 뒤 이어 전대국 한국지방행정연구원 연구위원 등의 발표와 토론에서는 좌장 안용준 대전세종연구원 세종연구실장의 주제로 김대곤



세종시, '새로움에 특별함을 더하다' 세종학 포럼 개최

기사일력 : 2022년12월16일 10:06 | 최종수정 : 2022년12월16일 10:06

출범 10주년 맞아 세종컨벤션센터에서 발전방안 토론

[세종=뉴스핌] 홍근진 기자 = 세종시는 16일 정부세종컨벤션센터에서 출범 10주년을 맞아 '새로움에 특별함을 더하다'라는 주제로 시의 정체성을 구현하는 방안에 대해 발표하고 토론하는 '세종학 포럼'을 개최했다고 밝혔다.

이날 포럼에는 최민호 시장을 비롯해 상병헌 시의회의원장, 최고진 교육감, 김영진 대전세종연구원장, 김종률 문화재단 대표, 임창철 문화원장, 배정수 세종향토사연구소장 등이 자리를 함께했다.



세종컨벤션센터서 열린 세종학 포럼 포스터.[사진=세종시] 2022.12.16 goongee

세종시와 대전세종연구원 공동 주최로 열린 이날 '세종학 포럼'은 '지역학, 과제'에 대한 이해를 증진해 석좌교수의 기초연설에 이어 주제발표 및 토론

이해준 공주대 석좌교수는 기초연설에서 미래도시 세종 건설을 위해서는 무엇보다 세종학의 역할이 중요하며 주제와 방향에 대한 공감대를 마련해야 한다

이 석좌교수는 "지역성을 담은 콘텐츠 발굴이 경쟁력을 높이는 원동력"이라며, 연구와 소통 및 주제로서의 주민참여를 통해 세종학의 미래가 강화될 것



대전세종연구원, 토지주택연구원과 지역발전 업무협약 체결

▲ 한지혜 기자 | ⓒ 승인 2022.12.22 09:58

지역균형발전포럼 공동 운영, 상호협력 강화



대전세종연구원 전경.

[한지혜 기자] 대전세종연구원(원장 김영진)은 토지주택연구원(원장 김홍배)과 22일 주거복지, 도시개발, 도시재창조 분야 학술·연구 협력을 위한 업무협약을 체결했다고 밝혔다.

이번 협약은 양 기관이 학술·연구 교류 협력과 지역균형발전포럼 공동 운영을 통해 지역 주도 발전 방안을 제시하고, 지역 발전에 기여하고자 추진됐다.

협약 주요 내용은 ▲연구과제 개발 및 공동연구 수행 ▲세미나·포럼·학술회의 등 공동행사 개최 ▲연구성과 및 출판물 교환 등이다.

앞으로 양 기관은 전문가가 참여하는 실무 회의를 통해 구체적인 협력 과제를 도출하는 등 지역 주도 발전을 위한 안건을 지속적으로 발굴해 나갈 계획이다.

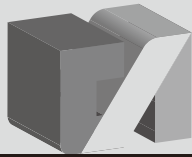

2022년
대전세종연구원
연차보고서



ANNUAL REPORT

2022



ANNUAL REPORT

2022

1. 종합



- 충청권 초광역 협력 중장기 발전전략
- 대전 2040 그랜드플랜 수립을 위한 기초연구
- 대전시 지속가능 발전을 위한 SDGs 세부지표 분석 연구

충청권 초광역 협력 중장기 발전전략

연구책임자 안 용 준

1 연구의 목적 및 필요성

◆ 연구의 목적

- 4차 산업혁명 시대 '산업-사람-공간'을 연계한 초광역권을 형성하여 국가 균형발전을 선도하는 새로운 성장모델을 구축하고 충청권 지자체 간 공동번영과 동반성장 전략을 도출하고자 함

◆ 연구의 필요성

- 국가균형발전과 지역경쟁력 강화를 위해 수도권과 대응한 충청 광역권 차원의 긴밀하고 구체적인 연대·협력 네트워크 구축이 필요

2 연구의 내용

◆ 현황정리 및 SWOT분석을 통한 추진전략 마련

- 충청권 초광역 협력을 위한 접근방법 모색
- 충청권 주요공약 정리 및 연계성 검토

◆ 전략산업 중심의 초광역 경제권 설정을 위한 주요 이슈 및 방향 정리

◆ 초광역권 차원의 산업, 인재, 공간 연계전략과 세부 사업 도출

◆ 초광역 협력사업 수행을 위한 통합거버넌스 구축방안 및 광역사무 정리

3 연구의 결론 및 정책제언

- ◆ (비전) 국가균형발전을 선도하는 대한민국 대표 메가시티
- ◆ (목표) 다핵 네트워크 연계를 통한 미래 신산업 혁신성장 초광역권
- ◆ (전략 1: 산업) 혁신·연계·R&D 기반의 글로벌 미래 신산업 거점
 - 충청권 광역형 산업 육성으로 산업경쟁력 확보
 - 주력전략산업(첨단바이오헬스, 미래모빌리티부품)과 혁신기반 구축(R&D, AI메타버스, 소재부품 고도화) 연계를 통해 충청권에 특화된 첨단산업 밸류체인 구현
- ◆ (전략 2: 인재) 충청권 인재 양성의 고급화, 활용의 효율화
 - 지역전략산업 및 혁신기반과 연계한 인재 양성 모델 구축
 - 충청권 지역 숙련불일치 해소, 생애경력개발 기회 확대, 인재의 글로벌 역량 강화
 - 대학, 지역혁신프로그램, 교육센터, 청년 정주 여건 등 기반 마련
- ◆ (전략 3: 공간) 혁신거점 클러스터 확장과 교통망 연결
 - 글로벌 경쟁력을 갖춘 공간 혁신성장 거점 클러스터 조성
 - 공간 다핵 네트워크 교통망 연결
- ◆ (전략 4: 문화관광) 제도적 협력과 초광역 서비스 구축
 - 제도적 협력을 통한 충청권 문화관광 동질성 확보
 - 문화관광 간 초광역 서비스 모델 개발
- ◆ 초광역 협력 우선 시행사업 도출
 - 4개 지자체 수요조사를 통해 제안된 전략산업 연관 초광역 협력사업들과 연구진에서 검토한 초광역 협력사업들을 토대로, 초광역 협력 우선 시행사업 14개(산업 8개, 공간 5개, 인재 1개)를 도출

대전 2040 그랜드플랜 수립을 위한 기초연구

연구책임자 **염인섭**

1 연구의 목적 및 필요성

■ 연구의 목적

- 본 그랜드플랜은 대전 미래 100년의 청사진을 제시할 수 있는 중장기 비전과 전략을 담은 계획으로
- 첫째, 정책적 일관성 확보 방안을 제시하고,
- 둘째, 대전시정 수립을 위한 법·제도적 기반을 마련하며,
- 셋째, 비전-전략-정책 실현을 위한 단계별 추진방안을 제시할 수 있도록 '2040 그랜드플랜' 계획수립에 관한 기본체계를 마련하고자 함

■ 연구의 필요성

- (계획) 대전 미래 100년의 청사진 즉, 새로운 『중장기 비전 계획』 필요
- (제도) 시민의 정책수요 파악과 더불어 지속가능한 대전시정을 위한 『정책수립 과정(process)』 정례화 기반 마련이 중요
- (거버넌스) 중장기 계획에 따라 법·제도적을 종합적으로 검토하여 마련된 정책들을 단계별로 실행할 수 있는 『거버넌스 체계』 확립 필요
- 2016년 이후, 그랜드플랜을 수립해오고 있지만, 시민의 정책욕구에 기초한 새로운 방향성 정립이 필요
- 글로벌 기준(index)에 부합된 도시발전 목표 정립 필요
- 글로벌 도시 브랜드 경쟁력 강화를 위한 전략의 구체화 필요

2 연구의 내용

이슈 중심의 전략계획 수립 : 단기전략/중기전략/장기전략

- 목표 : 도시의 미래상 정립과 비전 설정
 - 대전의 글로벌 도시경쟁력 강화를 위한 미래 발전 방향 모색
- 기본구조 : 글로벌 차원 이슈에 대응하는 전략적 사업추진 체계
- 대상범위 : 대전 · 세종 ▶ 충청권 ▶ 수도권 ▶ 글로벌 메가시티 권역

가치 중심의 실행계획 수립: 생활권단위실행사업/생활환경핵심지원사업

- 목표 : 시민을 위한 핵심 가치 실현
 - 시민의 삶의 질 향상을 위한 서비스 제공과 인프라 확충
- 기본구조 : 생활권 차원 문제를 해결하는 시민체감 정책발굴 체계
- 대상범위 : 5개 자치구별 생활권 ‘인프라/서비스’ 영향권역

| 그랜드플랜 실행체계 : 실·국별 추진사업 연계 방안 |

이슈 중심의 전략계획			구분	가치 중심의 실행계획				
글로벌 차원 이슈에 대응하는 전략적 사업추진 체계			실행 체계 How to When Where	생활권 차원 문제를 해결하는 시민체감 정책발굴 체계				
단기(4년) 추진전략	중기(10년) 추진전략	장기(20년) 추진전략		생활권 단위 실행사업		생활환경 핵심 지원사업		
대전·세종 ▶ 충청권 ▶ 수도권 ▶ 글로벌 메가시티 권역				선도사업	연계사업	인프라	서비스	
				5개 자치구별 생활권 ‘인프라/서비스’ 영향권역				
2040 도시 미래상	이슈 대응 도시발전 시나리오		경제과학	2040 핵심 가치	생활권 문제해결 정책기획			
2040 비전과 목표	분야별/단계별 ↔ 계획지표 선정		행정자치	2040 미션과 과제	생활권별 ↔ 관리지표 선정			
2040 전략과 사업 대표사업 핵심사업 시범사업	공간구조 거버넌스	<ul style="list-style-type: none"> 도시발전 축 (거점/벨트/플랫폼) 공간구상 (산업/생활/문화) 	건강체육	2040 세부 실천방안 선도과제 연계과제 지원과제	인프라	<ul style="list-style-type: none"> 생활밀착형 기반시설 기후위기 대응 재해재난 대응 대중교통수단 		
	경제산업	<ul style="list-style-type: none"> 도시 브랜드 정립 도시 경쟁력 강화 특화/전략 사업 	문화관광			서비스	<ul style="list-style-type: none"> 공간/시설 공유 문화 향유 시민주권/자치행정 	
	사회문화	<ul style="list-style-type: none"> 인적자원 활용 인구감소 대비 고품격 도시문화 	복지				시민참여	<ul style="list-style-type: none"> 시민주권/자치행정 세대별 요구사항 시민의견 채널
			환경녹지					
			철도 광역교통					
			도시주력					
+ 빅데이터 A 활용	도시경쟁력 강화를 위한 데이터 맵핑과 활용			+ 빅데이터 B 활용	시민의 삶의 질 강화를 위한 데이터 맵핑과 활용			

대전시 지속가능 발전을 위한 SDGs 세부지표 분석 연구

연구책임자 이정범

1 연구의 목적 및 필요성

연구의 목적

- 본 연구에서는 전체 SDGs 목표들 중 기후·환경부문에 직접적으로 해당되는 목표인 물, 에너지, 도시/공간, 지속가능한 생산·소비, 기후변화, 육상생태/자원, 해양생태/자원이라는 7개 목표에 대해 다루고 있음

연구의 필요성

- 대전은 지속가능발전계획이 아직 수립되지 않아 지속가능성 평가가 이루어지지 못하고 있음

2 연구의 내용

지속가능지표 관련 물관리 부문

- 지표 데이터 구축에 따른 다양한 물관리 문제를 해결할 필요가 있음

지속가능지표 관련 폐기물 관리 부문

- 폐기물 관리에서 그린캠퍼스 역할 확대를 위해 관내 대학의 그린 캠퍼스 지정후 활동 실적에 대한 지표를 추가할 필요가 있음

◆ 지속가능지표 관련 수송 부문

- 주민 눈높이, 니즈 등에 부합하는 지속가능성 인프라 서비스 수준을 측정하는 지역/지역 내 종합화 및 세부지수를 개발하는 것을 고민할 필요가 있음

◆ 지속가능지표 관련 안전 부문

- 국내외 도시의 안전관련 지표는 도시의 안전을 위한 정책수립을 마련하거나, 시민들에게 도시안전에 대한 정보제공시 유용하게 활용할 수 있음

3 연구의 결론 및 정책제언

◆ 대전형 지속가능성 핵심 지표

- 지표 관리의 용이성도 중요하지만 지속가능발전 목표의 이행이라는 측면에서 전 부문에 대한 접근방법이 필요하며, 핵심지표 또한 각 목표들을 대표할 수 있는 지표들로 재선정될 필요가 있음

◆ 기후·환경부문 지속가능성 지표 개선안

- [목표 6] '건강하고 안전한 물관리' 지표 개선
- [목표 7] '지속가능한 청정에너지' 지표 개선
- [목표 11] '지속가능한 도시와 공동체' 지표 개선
- [목표 12] '지속가능한 순환경제 만들기' 지표 개선
- [목표 13] '기후변화 대응' 지표 개선
- [목표 14] '지속가능한 대청호 수자원 보호' 지표 개선
- [목표 15] '육상생태계 보호' 지표 개선



2. 경제과학



- 대전·세종의 노동시장 인력수급 협력방안
- 대전광역시 노동정책 기본계획 수립 연구용역
- 대전광역시 유통업 종합관리계획수립 연구용역
- 미래전략도시 세종시 이슈와 발전 방향
- 세종시 지역건설산업 활성화 방안 연구
- 세종시 ODA 추진 전략 수립 및 과제 발굴
- 대전 세종의 산업별 경제 상생업종의 분석과 협력방안
- 대전지역 상장기업의 성장 과정에 대한 심층 조사·연구
- 탄소중립을 고려한 산업부문 최적 투자관리 분석
- 세종시 특화산업 발전을 위한 메타버스 융복합 방안
- 세종형 드론 활용 서비스 상용화 방안
- 데이터 소득 공공부문 도입방안에 대한 기초 연구
- 세종시 청년농업인 육성정책 추진방안
- 세종시 농민수당 도입방안 연구
- 디지털트윈 시뮬레이션 데이터 기반 세종시 정책 연계 분야 도출 및 분석
- 세종특별자치시 택시 운임·요금 조정 검토 용역
- 대전경기종합지수 속보성 강화 방안
- 대형유통점 입점 이후 지역경제 파급효과 분석
- 로컬푸드 지원 조례의 경쟁제한성에 관한 연구
- 지역서점 온통대전 도서캐쉬백 효과 분석
- 대전지역 여성기업 특성과 운영 현안
- 대전 기술기반 기업의 혁신특성에 관한 연구: 딥테크기업 사례연구
- 대전의 나노반도체 산업 육성 전략방향 연구
- 충청권 초광역 바이오산업 육성정책 수립을 위한 전략방향 연구 : 대전광역시를 중심으로
- 제2대덕연구단지 방향성 정립에 관한 기초연구

대전·세종의 노동시장 인력수급 협력방안

연구책임자 김 기 희

1 연구의 목적 및 필요성

연구의 목적

- 대전과 세종 간 활발한 노동이동과 보완적 산업인력 양성의 필요성에 기반한 공동 인적자원 개발 및 수급체계 확보 가능성 검토 및 협력방안 제시

연구의 필요성

- 대전과 세종 간 주거와 통근활동의 밀접도가 높아지는 가운데 노동시장의 상호의존성과 인력수급의 융합 가능성이 높아지고 있음
- 대전과 세종이 통합적 시각에서 산업혁신 생태계 조성 및 관련산업 육성을 원활히 추진하기 위하여 필요인력을 원활하게 양성·공급할 수 있는 인적자원의 수급체계의 협력이 긴요해짐

2 연구의 내용

대전·세종의 산업과 인력 환경

- 대전·세종의 산업별·직종별 인력부족률 및 이직률 특성
- 대전·세종의 직업별 신규구인배율과 취업률 특징

◆ 대전·세종 산업과 인력 교류실태 분석

- 대전·세종 산업생산활동의 산출과급효과 분석
- 대전·세종 간 통근인력구조 변화와 특징
- 대전·세종 지역노동시장 특성과 노동력 이동상황의 특징

◆ 대전·세종 인적자원개발 보완·협력 가능성

- 대전·세종 산업인력 공급 특성과 시사점
- 대전·세종 교육훈련 및 지원기관 협업 가능성 분석

3 연구의 결론 및 정책제언

◆ 대전·세종 인력수급 협력 필요성

- 대전과 세종 간 산업의 상호 보완성 및 분업체계 강화와 노동력의 효율적 이용
- 대전과 세종의 최종수요의 산출과급효과 역내 귀착 촉진과 역외 유출 완화를 통해 지역산업의 생산과 고용을 더욱 확대

◆ 산업육성과 인력양성의 연계성 강화

- 산업정책과 고용정책의 병행 추진
- 산업 연계성과 상호 보완성이 높은 산업의 전문화 육성
- 대전·세종 지식서비스 전문인력 양성, 주력산업 서플라이체인 기반의 전주기 인력양성

◆ 인력수급 불균형이 심한 산업·직종의 공동 대응

- 인력부족률이 높은 산업·직종에 대한 인력수급의 공동 연계성 강화와 상호 보완성 강화
- 빈일자리율이 높아 대전·세종 모두 인력양성·공급이 필요한 산업
- 신규구인배율과 취업률이 높은 직종의 공동교육훈련 프로그램 운영

◆ 대전·세종 교육훈련기관 간 네트워크 강화

- 산·학 연계, 공동 인력수급 조사 및 결과의 적극 활용
- 세종 공동캠퍼스와 대전 소재 대학과의 연계협력 강화
- 대전·세종 소재 대학협력협의체에서 인력양성사업 수행과 지원 강화

◆ 미래 신산업 및 산업구조변화 공동 대응

- 일자리변동의 특성을 감안한 일자리 창출전략 차별화
- 4차 산업혁명 관련 우수인재 확보 및 유지 사업 공동 수행
- 우수 교육기관 육성 및 정주환경 개선을 통한 중부권 교육 거점
- 교육 훈련기관 확충과 인프라 확대

◆ 인력양성 교육훈련 지원기관 간 공동협력체계 강화

- 대전과 세종의 지역인적자원개발위원회, 일자리지원센터 등 지원기관간 정보공유 및 공동사업 수행
- 대전·세종 지역의 기술창업 촉진하기 위한 협의체 구성 및 확대
- 대전·세종 통합 취업박람회 개최

◆ 실업자 재취업과 현장인력수요 대응 원활한 인력 양성

대전광역시 노동정책 기본계획 수립 연구용역

연구책임자 김 기 희

1 연구의 목적 및 필요성

연구의 목적

- 산업 및 기술변화에 따른 대전의 노동시장 변화의 특성을 고려하여 중·장기적 관점에 지역실정에 맞는 노동정책 비전과 목표를 설정
- 노동시장의 지위에 따른 차별문제, 노사관계 등 다양한 문제에 대하여 정책적 과제를 발굴하고 추진사업을 제시함.

연구의 필요성

- 그간 최저임금 인상, 근로시간 단축, 비정규직의 정규직 전환, 특히 코로나19의 확산 등으로 노동환경이 급변하고, 4차 산업혁명이 광범위하게 진행됨에 따라 산업 및 기술, 고용 등의 변화로 지역노동시장의 양극화 초래 등 지역 경제발전 패러다임을 크게 변화시킴
- 이와 같은 지역 산업 및 노동환경의 변화에 효과적으로 대응하기 위해 대전광역시는 자율적이고 주도적인 중·장기 노동정책계획을 수립하여 체계적으로 추진할 필요가 있음.

2 연구의 내용

◆ 취약계층 노동자 권익 증진과 권리 보호를 위한 정책 수요

- 대전광역시 조례 제정과 관련 위원회 운영
- 취약계층 노동자 노동기본권 보장을 위한 기반 구축
- 취약계층 노동자 권익보호 관련 사업
- 노사 상생의 새로운 노사관계 문화 형성 지원사업

◆ 노사민정협의회 운영 활성화

- 노사민정협의회 중심 대전지역 노사상생 및 노사협력 현안 논의 해결 가능
- 중소기업 노동자의 권익향상과 직장내 괴롭힘 및 고충들의 효과적 처리기능 수행
- 노동정책 관련 부서·기구·조직 간 업무의 분업 긴밀한 협력체계 확립
- 노동계 및 사용자 의견수렴 실무기구 운영

◆ 산업육성에 따른 청년층 필요인력 양성과 취업

- 주력산업 맞춤형 인력양성
- 정주여건 개선과 차별적 지역특화 인력양성 프로그램 마련

3 연구의 결론 및 정책제언

◆ 노동정책 대상

- 노동관계법 적용 제외·특혜 등으로 보호받지 못하는 노동자
- 노동조합·노사협의회 등으로 대변되지 못하는 노동자
- 소규모 사업장(5인 미만)노동자, 필수노동자, 감정노동자, 특수형태근로종사자, 플랫폼노동종사자 등, 이주 및 외국인 노동자

◆ 노동정책 비전, 목표, 핵심 추진과제

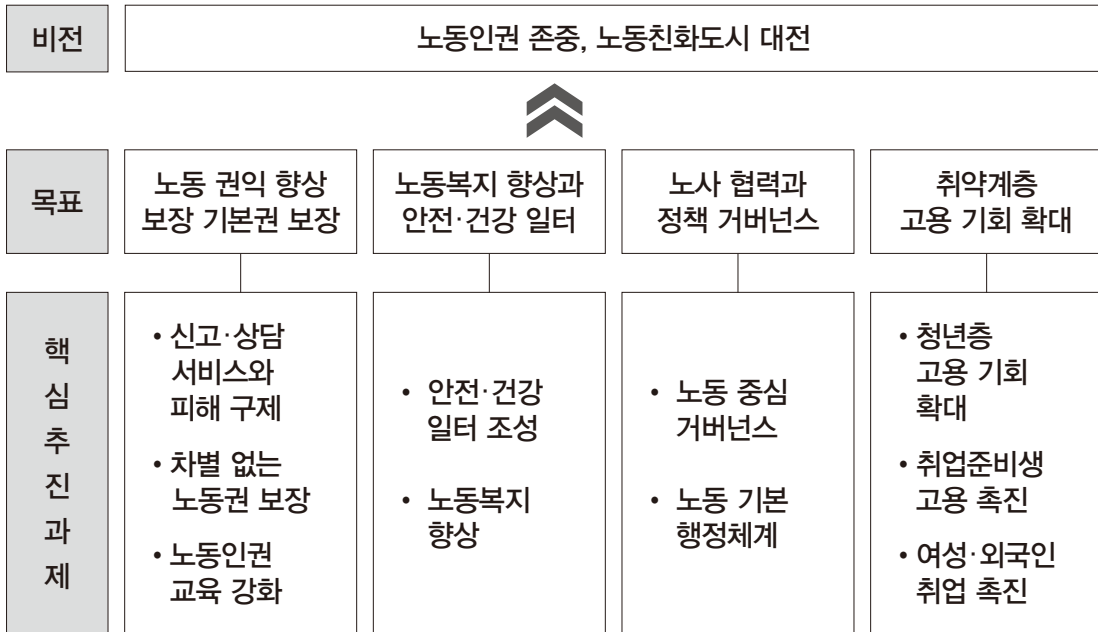

대전광역시 유통업 종합관리계획수립 연구용역

연구책임자 김 기 희

1 연구의 목적 및 필요성

연구의 목적

- 그간 시행된 대전광역시 대규모점포 입점관리시책의 평가와 함께 지속 타당성을 검토하고
- 새로이 2023년~2027년까지 5개년간 대규모점포, 전통시장·상점가와 골목상권 등 중소유통업체의 효율적인 관리를 통한 지역 유통산업의 발전방안을 제시함.

연구의 필요성

- 2022년까지 제4차 대규모점포 관리계획을 추진하는 동안 온라인 판매방식의 급격한 성장과 쇼핑공간의 다양화, 소득수준의 향상에 따른 고급화와 편리성 중시하는 소비패턴의 변화, 특히 2020년 들어 코로나 19의 확산에 따른 판매 및 쇼핑 패러다임이 근본적으로 변화
- 따라서 그간 추진해 온 대규모점포 입점제한 관리시책의 근간인 유통시설총량제 등과 같은 유통업 규제의 타당성과 발전 방향에 대한 검토가 필요하며, 새로이 2023~2027년까지 5차 대전광역시 유통업 종합관리계획의 수립을 위한 연구가 필요함

2 연구의 내용

◆ 유통환경 변화에 따른 정책적 과제

- 디지털 전환 기반의 산업구조 변환과 지역단위의 지원정책 필요
- 유통산업 내 상생협력 방안 필요

◆ 제5차 유통업 관리계획부터 추진할 정책과제

- 현대아울렛, 신세계백화점의 입점을 계기로 대전을 중부권의 구매력을 흡인하는 유통포인트로 육성
- 위축된 대전 유통산업 활성화를 위해 대규모점포의 입점 규제를 완화하는 한편, 그간 지원에서 소외된 근린형 전통시장과 골목상권 중심의 중소유통업 지원 대폭 확대
- 전통시장과 골목상권 등 중소유통업체의 온라인 판매 및 배달 시스템 구축 지원과 활성화
- 대규모점포와 전통시장 골목상권 등 중소유통업체와 상생발전사업 적극 추진

◆ 대규모점포 지역기여도사업 개편 방향

- 지역기여도 평가 폐지 및 전면 개편
- 평가지표 개선, 인센티브제로 전환, 중소유통업체와의 상생
- 지역기여도 우수업체에 대한 사례집 발간

◆ 유통업의 산업적 보완성과 동반성장 가능성

- 도소매업은 대형화의 산출과급효과가 크게 나타나는 산업임, 하지만 기업 대형화로 인해 취업 감소 효과가 있음. 따라서 상생협력을 통한 동반성장의 필요성이 매우 큼

3 연구의 결론 및 정책제언

◆ 유통업 종합관리계획 추진방향

- 대전·세종·충청경제권과의 산업연계성과 보완성 강화
- 물류유통서비스 확충과 대기업·중소기업간 동반성장체계 모색
- 대규모점포 중심지 연계형 상권 구축과 서비스산업 클러스터 육성
- 문화·관광자원을 활용한 유통업체 방문 프로그램 개발
- 대규모점포기업의 사회적 책임성 강화와 지역기여사업

◆ 관리계획의 비전, 목표, 전략

비전	충부권 물류유통의 중심기능과 쇼핑 중심지 도약	
목표	대규모점포와 중소유통업의 동반성장	
추진 전략	대규모점포 입점관리	<ul style="list-style-type: none"> • 공익적 목적의 조건부 입점 관리 • 밀집지역 포화도 개선과 소외지역 쇼핑 편의성 증진
	중소유통업 동반성장	<ul style="list-style-type: none"> • 중소유통업체 경쟁력 강화 대폭 지원 • 대규모점포와 중소유통업체의 협력사업 확대 • 대규모점포 중심지 연계형 상권 구축과 서비스산업 클러스터 육성 • 충청권 산업 연계성 강화를 통한 유통업 성장과 상권 확장

◆ 전통시장과 골목상권 등 중소유통업체 경쟁력 강화

- 대규모점포 입지에 대응한 중소유통업을 위한 유통 환경 및 경영 여건 개선 지원
- 중소유통업 디지털 전환
- 지역상권 활성화 지원 : 골목상권, 핵점포 지원
- 대규모점포 중심지 연계형 서비스산업 클러스터 육성
- 대형유통업체 - 지역상점가 포인트 카드 연계, 지역 전통시장업체 입점 또는 편의·물류시설 지원

미래전략도시 세종시 이슈와 발전 방향

연구책임자 김성표

1 연구의 목적 및 필요성

연구의 목적

- 세종시 분야별 분석을 통해 문제와 이슈를 발견
- 향후 10년 동안 세종시가 추구해야 할 분야별 발전 방향과 전략을 도출하고 종합적인 시각에서 지향점 제시

연구의 필요성

- 세종시는 지난 2012년 출범 이후 국가균형 발전, 행정수도 완성, 시민주권 강화, 대중교통 지향, 친환경도시 구축, 여성친화도시 구축, 문화정체성 확립 등 다양한 전략을 추진하며 건설되어 왔음
- 현재 시점에서 세종시의 분야별 주요 이슈를 진단하고, 향후 10년을 바라보며 세종시가 나아갈 방향 모색 필요
- 새로운 정부의 출범에 따른 향후 세종시 발전 방향 검토 필요

2 연구의 내용

- ◆ 수도권 집중 억제와 국가 균형발전에 기여하고 있는가의 여부
- ◆ 자족 기능 미흡과 높은 상가공실률, 열악한 농촌과 농·식품 산업
- ◆ 대중교통 인프라, 첨단기술의 확장 기반, 광역교통망의 부족
- ◆ 개발행위 증가, 투기적 부동산 거래, 도농 불균형, 행복도시 공간 변화
- ◆ 대기환경 악화, 온실가스 감축, 수질 문제, 물순환 자료의 부재
- ◆ 조직 특례 권한 미흡, 재정 안정성과 성장성 저조
- ◆ 1인 가구의 증가, 높은 경력단절 여성 비중, 일·가정 양립에 대한 수요
- ◆ 부족한 문화 인프라, 미약한 콘텐츠 산업 기반, 문화적 정체성 결여

3 연구의 결론 및 정책제언

◆ 행정수도를 넘어 미래전략 거점과 동북아 중심으로

- 행정수도로서의 역할 수행을 위한 기능을 확충하기 위해서는 추진되고 있는 대통령직무실과 국회세종의사당에 더하여 사법기관의 이전 추진이 필요하고 헌법 개정을 통한 행정수도 명시 필요
- 행정수도 이후에 국가 미래전략의 거점으로 자리잡기 위해서는 미래전략도시에 대한 깊이 있는 구상과 심도있는 논의 필요
- 장기적으로 한반도의 거점뿐만 아니라 동북아시아의 정치행정수도의 거점으로 자리잡기 위한 전략적 방향성 구축 필요

◆ 자족 기능과 미래 성장동력 확충

- 첨단 ICT 산업 중심의 신산업 생태계를 조성하고 과학기술 분야의 경쟁력을 강화하여 지역산업 발전을 견인할 필요가 있음. 특히, 스마트 모빌리티, 바이오 헬스케어, 디지털 미디어, 정보보호 산업 분야에 집중 육성

- 소상공인과 상권 육성을 위한 다양한 시책 추진이 필요함. 기업가형 소상공인을 육성하고, 로컬 브랜딩 및 골목산업을 육성하여 로컬상권을 강화해나가고, 소상공인 빅데이터 플랫폼을 구축하여 데이터 기반 정책을 펼쳐야 함
- 도시와 농촌이 상생하는 지속가능한 농업과 농촌을 만들어 가야함. 농민수당 도입을 통해 소득 안전망을 구축하고 농민들의 사회적 기본권 보장해야 함. 싱싱장터 확대, 공공급식 효율화 및 안정화, 생산과 소비 연계성을 높여 사회적 비용을 절감하고 신뢰를 중시하는 관계시장을 형성하는 지역 푸드플랜을 구축해 나가야 함

◆ 인프라 및 대중교통 혁신을 통한 서비스 제공

- 주차 수요 및 공급 분석: 각 지역별 주차 공간 파악, 주차면적에 대한 최소 서비스 기준 마련, 빅데이터 분석을 통한 주차 공간 활성화
- 빅데이터 분석을 통한 버스 통행 패턴 분석: 빅데이터를 활용한 이용자 통행패턴, 버스 배차 간격, 정시성 분석
- 대중교통 활성화 방안: 교통수요관리 정책 추진(환승주차장, 대중교통수단 연계, 승용차 억제 정책)
- 자율주행서비스 관련 지원 제도 강화: 관련 조례 제정, 기술발전지원금 마련 등
- 대중교통 혁신을 통한 교통서비스 제공: 버스요금 무료화(BRT버스 증차, 주차 요금 현실화), 교통신호체계 첨단화(데이터 기반 신호관리)
- 고속도로 접근성 강화: 서울-세종, 세종-청주 고속도로 조기 개통 및 기능 보완, 동서간 고속도로 확충
- 인접도시간 광역도로 확충: 행복도사 광역교통개선대책의 차질 없는 추진, 국도 1호선 우회도로 건설 추진
- 광역철도망 건설: KTX 접근성 강화, 대전-세종-충북 광역철도 조기 건설 추진
- 광역BRT 확충: 세종-청주, 세종-공주 BRT 등 광역BRT 조기 건설 추진

◆ 스마트시티 구축

- 자율주행 서비스 인프라 조성: C-ITS 통신 인프라 구축 확대
- 디지털 트윈 시티 구축: 스마트 공간정보 통합플랫폼 구축, 디지털 트윈 시티 조성을 위한 추진전략 수립, 스마트시티 국가시범도시 디지털 트윈 구축
- 지역거점 정보보호 클러스터 구축 사업을 통한 기업 유치, 인력양성, 사이버 보안 훈련장 구축 추진
- 드론산업 육성 기반 마련을 위한 스마트드론 상용화를 위한 클러스터 구축을 추진

◆ 도시의 체계적 관리와 도농 불균형 완화

- 민간 도시개발사업에 대한 관리방안과 가이드라인 마련, 체크리스-사전협상제-지구단위계획 지침 연동
- 토지거래 관리 시스템 구축: 토지거래 관리 및 모니터링 전략 마련, 토지거래허가구역 검토 및 대응방안 마련
- 농촌 정주환경 개선을 통한 도농 상생발전: 지역별 정체성 확립, 세종미래마을(안)
- 행복도시 공간변화에 대한 선제적 대응: 미디어단지 건립, 공동캠퍼스 조기 개원, 오픈스페이스 연계를 통한 휴식공간 창출, 랜드마크 조성

◆ 안전한 생활환경 구현과 환경 서비스 증진

- 지역맞춤형 고농도 미세먼지 대책 마련: 발생원인 과학적 분석, 시민 영향 DB 구축, 대기질-기후변화 대책 수립시 공익을 고려한 우선순위
- 기후위기로부터 안전한 탄소중립 도시 조성: 건축물의 제로네어지화, 친환경차량 전환 및 PM 활성화, 친환경에너지원 다변화 및 시민참여, 제로웨이스트 순환경제 선도도시 전략, 탄소흡수원 확대
- 세종시 국가 및 지방하천 유지 관리 기능 강화: 댐-하천, 분류-지류 합류부에 대한 관리방향 명확화, 지방하천 제방 보강·신설, 스마트홍수관리
- 하천 환경성 회복과 물복지 로드맵 구축: 지류·지천에 대한 현황 조사 및 물환경 통합 모니터링, 세종시 물복지 로드맵 구축

◆ 조직 특례 및 재원확보

- 조직 특례 확보 방안: 행정기구 및 정원 특례(조례에 근거를 둔 특례 적용), 인사교류 확대(세종시와 중앙부처 간 인사교류 특례)
- 재원확보 방안: 다른 자치단체와의 제로섬 게임에 대한 논리, 선택과 집중을 통한 순차적 문제 해결
- 재정특례 검토: 행복도시 특별회계 증대, 지방교부세 증대, 지방교육재정교부금 개선, 균특회계 세종시 비중 확대

◆ 1인 가구를 위한 정책 모색 및 여성과 아동이 행복한 도시로의 발전

- 1인 가구를 위한 정책 모색: 청년 1인 가구 통합지원, 1인 가구 고립 예방
- 우수인재 시비 유학제도 신설 및 운영: 우수한 지역 인재를 발굴하고 유학의 기회를 부여하는 미래형 인재발굴 프로젝트
- 아동정책영향평가의 확대: 평가 기준 맞춤형 아동친화도시가 아닌, 선도적 아동친화도시로의 전략
- 산업단지 내에 여성친화적 일자리 창출 시도, 근로자의 일생활 균형 도모

◆ 지역자원, 인프라, 콘텐츠를 활용한 문화정체성 구현

- 문화 향유를 위한 인프라·콘텐츠 개발: 세종예술의전당 소극장, 시립 미술관 조성, 지역문화 기반 콘텐츠 개발
- 유희 공간 및 공실 상가 활용: 읍면지역(근대역사 공간을 활용한 문화거점), 동지역(공실 상가 활용한 소극장 거리, 콘텐츠 플레이스)
- 콘텐츠산업 거점기관 설립: 콘텐츠기업지원센터, 미디어단지와 연계한 콘텐츠 거점기관 설립 추진
- 지속가능한 IP 발굴: 지역의 역사, 문화, 인물, 사건 등의 연구와 활용가능성에 기반한 IP 발굴, 융합콘텐츠 기업 발굴 및 지원
- 한글을 활용한 문화정체성 구현: 한글문화 체계, 한글문화단지, 한글 교육 국제거점도시, 시민 공감대 형성
- 지역 문화자원에 대한 관심과 활용: 시 단위 문화유산 지정(낙화놀이, 가야금산조, 원수산 산신제), 독립운동가 맹의섭 서훈, 일제잔재 청산
- 지역자원의 창조적 활용: 금강을 활용한 비단강 금빛 프로젝트, 문화자원 연계(보행교-호수공원-중앙공원-둘레길-은행나무 역사공원)
- ICT 기술을 활용한 관광콘텐츠 구현: 게이미피케이션 기법을 적용한 실감형 콘텐츠 도입

세종시 지역건설산업 활성화 방안 연구

연구책임자 김성표

1 연구의 목적 및 필요성

연구의 목적

- 세종시 지역건설산업 현황 분석을 통한 시사점 도출
- 세종시 지역건설산업을 활성화시키기 위한 방향과 전략 도출

연구의 필요성

- 건설산업은 지역의 생산과 고용에서 큰 비중을 차지하고 있으며, 타 지자체의 경우 건설산업 관련 연구와 지역건설산업을 육성하기 위한 다양한 정책 시행
- 세종시 차원의 건설산업 활성화 방안에 대한 연구를 통한 육성 방향 제시 필요

2 연구의 내용

- 건설업이 세종시 지역내총생산과 노동시장에서 차지하는 비중은 높은 편이며, 토목건설과 공공부문에 대한 의존도가 높게 나타남
- 세종시 역내업체의 역내발주 공사 수주 비율은 전국에 비해 낮게 나타남
- 향후 세종시 건설경기가 악화될 것으로 전망하는 이유로 공공공사 물량 감소와 업체 간 수주 경쟁 심화가 높게 나타남
- 공공 건설공사에 대한 역내 건설기업의 수주 확대 및 수익성 제고를 위해 지역제한 대상 역내 발주공사의 경우 지역제한 적용 확대 필요

- ◆ 민간 건설공사에 대한 역내 건설기업의 수주 확대 및 수익성 제고와 관련하여 지역 업체 활용 확대를 유도하기 위한 인센티브 제공 필요
- ◆ 역내 건설물량 창출을 위해 건설투자 확대를 위한 도시개발사업 발굴 강화 필요
- ◆ 지역 내 민간 건설시장 활성화를 위한 정책적·제도적 지원책 마련과 관련하여 노후 인프라 민간투자 활성화와 도시재생사업 지역건설업체 참여 확대 필요
- ◆ 역내 건설기업의 기술경쟁력 강화를 위해 공공공사 발주 시 신기술을 적극 적용하고 우수 건설업체 인증과 지원 필요
- ◆ 건설산업 육성을 위한 제도 기반 구축과 관련하여 운영자금 조리 대출과 컨설팅 필요

3 연구의 결론 및 정책제언

- ◆ **안정적 물량 창출을 통한 지역건설경기 부양**
 - 신규 건설사업 발굴 확대: 미니 신도시 개발, 광역 인프라 확충
 - 시민안전을 위한 사업 발굴: 노후화된 도로, 상하수도 시설 등 개선
- ◆ **지역건설산업 보호·육성 제도의 실효성 제고**
 - 지역건설산업 지원제도의 효과성 제고: 권장비율 달성 업체 가점 부여
 - 지역 발주공사 지역 업체 참여 확대 유도: 민관 협의체를 통한 지역건설업체 수주율 제고
- ◆ **지역 중소건설기업 지원책 마련**
 - 우수 건설업체 인증제 도입 등 지역 중소건설기업 지원책 마련
 - 지역건설인력 양성 및 일자리 창출
- ◆ **지역건설산업 활성화 제도 및 거버넌스 강화**
 - 지역건설산업 지원조례 내실화
 - 지역건설산업 활성화 추진위원회 적극 운영

세종시 ODA 추진 전략 수립 및 과제 발굴

 연구책임자 김성표

1 연구의 목적 및 필요성

◆ 연구의 목적

- 중앙정부의 ODA 사업은 지속적으로 증가하고 있고 관련 사업 확대에 따라 지방정부 차원에서도 ODA에 대한 역할 확대와 정책 발굴의 중요성이 증가
- 세종시도 국제사회의 공적개발원조 노력에 동참하여 해외 개발도상국 도시의 발전에 기여하고, 행정수도로서의 위상을 강화하고 시민들의 세계시민의식을 높일 수 있는 기회 제공 필요

◆ 연구의 필요성

- 중앙정부와 지자체의 공적개발 원조 현황과 계획 등을 검토하여 세종시 ODA에 반영할 수 있는 시사점을 도출
- 초기단계에 있는 세종시 ODA의 향후 추진 방향과 전략 및 과제를 제시하여 ODA 관련 정책에 참고할 수 있는 자료 제공

2 연구의 내용

◆ 제3차 국제개발협력 기본계획을 통해 글로벌 가치 실현, 상생의 국익 창출, 협력과 연대의 정책 방향 설정

- 포용적 ODA를 위해 글로벌 보건 위협 대응 강화, 취약분야 인도적 지원 확대, 인간의 삶의 질 향상을 추구
- 상생하는 ODA를 실현하기 위해 경제·사회 발전기반 조성, 녹색 전환 선도, 대외정책과의 정합성 제고
- 혁신적 ODA를 위해 수원국 혁신역량 강화, 개발협력 프로그램 혁신, 개발협력 재원 다양화 추구
- 함께하는 ODA를 실현하기 위해 시민사회 파트너십 강화, 국제협력 고도화, 개발협력 외연 확대 제고

◆ 중앙정부 차원의 ODA 규모는 증가하고 있지만, 지자체의 ODA 규모는 감소

- 중앙정부 ODA 규모는 2016년 2조 4228억원에서 2022년 4조 302억으로 증가
- 중앙정부 ODA의 분야는 프로젝트가 91.9%, 개발건설팅 3.7%, 프로그램 2.2%를 차지
- 지자체의 ODA 규모는 2016년 165억원에서 2022년 61.7억원으로 감소하였음. 경북, 인천, 서울의 ODA 규모 감소가 영향을 끼친 것으로 분석
- 지자체 ODA의 분야는 프로젝트가 43.9%, 기타 17.3%, 민관협력 15.9%, 연수사업 15.6%를 차지

◆ 세종시는 인프라 지원과 소방 정책 공유 등을 통해 캄보디아 바탐방주에 피해 저감 기반 구축과 맞춤형 재난관리 체계 수립 지원 추구

- 캄보디아는 소방 등 재난대응 능력이 현저히 낙후되어 (경찰과 소방 분야가 구분되지 않는 등) 재난 대응 방지 시스템이 미흡, 또한 피해 발생 시 장비 및 인력 부족, 체계적 화재 대응 시스템이 부족한 상황

◆ 사업의 결과 및 효과

- 바탐방주의 상대적으로 부족한 소방 인프라 및 제도를 감안, 진전된 소방역량 구축 및 지속 가능한 성장을 목표로 지원 계획
- 소방대응 체계 전수를 목표로 소방차량 지원 및 소방인력 연수사업을 병행, 사업의 실질성 효과성 확보 및 캄보디아 내 세종시와 국가 이미지 제고
- 상호 문화재 전시 및 관광분야 협업 등 문화관광 교류도 추진하여 사업의 다각화 계획

◆ 기타 도시 협력사례

- 스리랑카 바티칼로아 시장단 및 유니세프 관계자 세종시 아동친화시설 견학 및 아동친화정책 노하우 전수
- 인도네시아 수도이전 관련 MOU 체결
- 세종시 교육청에서 '13년 미얀마와 교육정보화 지원사업 업무협약 체결 후 사업 추진 중

◆ 지방자치단체 ODA 추진 방향

- 세종시 ODA를 통해 개발도상국의 발전에 가져올 영향에 대한 설정
- 지자체 ODA 사업이 가지는 한계를 극복하는 방향으로 추진
- ODA 사업에서 지자체의 역할이 증가하고 있고, 고유한 특성 반영과 시민사회의 니즈 반영, 그리고 세계화 이행의 수단으로 활용
- ODA를 효과적으로 추진하고 있는 타 지자체 사례 참고하여 추진

◆ 중앙정부 사업과 연계한 세종시 ODA 추진 방안

- 중앙정부의 국제개발협력기본계획, 시행계획 등과 연계하여 추진
- 공공행정 분야의 인프라를 활용하여 연계

◆ KOICA 사업과 연계한 ODA 사업 추진 방안

- KOICA에서 추진하는 분야와의 연계 및 KOICA 해외 사무소와의 연계
- KOICA에서 추진하는 분야는 8개 분야와 연계
- 글로벌연수사업은 세종시 전문 분야 선정, 수원국 및 수원기관 선정, 수혜자들의 수요를 반영하여 수행기관과 협력하여 추진

- 세종시와 대학 또는 NGO와 연계한 시민사회협력사업 추진
- 은퇴 전문직 공무원들을 활용한 정책자문단 파견
- 공공기관의 전문성을 기반으로 하는 공공협력사업 추진
- 정부부처 제안제도를 활용한 초청연수사업 추진: 초청연수 제안 → 기획/심층 조사 → 초청연수사업 진행
- 민간기업, 시민사회, 지역시민들이 KOICA 사업에 참여할 수 있도록 정보를 공유하고 KOICA의 찾아가는 설명회 활용

◆ 세종시 ODA 추진 방향, 전략, 과제에 대한 의견

- 개발도상국의 발전에 초점을 맞추어 추진할 필요성이 있음
- 세종시가 다른 지역에 비교우위를 갖는 분야에 집중하고 중앙정부의 방향과 정합성 유지 필요
- 지역, 분야, 특화 요소에 대한 면밀한 검토 필요

◆ 세종시 ODA 사업추진을 위한 인력양성 방안

- 은퇴한 전문직 공무원들을 활용한 정책자문단 파견 검토
- KOICA의 WFK 봉사단 프로그램 활용, 타 지역의 전문가를 활용
- 지역소재 대학을 활용한 인력양성
- 시민단체 중심의 인력양성

◆ 세종시 ODA 사업추진 관련 시민 이해와 민관협력 증진 방안

- 세계시민교육을 통한 SDGs와 ODA 정보 공유
- 개방적 민간 참여와 시민사회와의 민관협력 확대
- 국제포럼 운영, 디지털 교육을 통한 이해 제고, ODA 협의체 구성

3 연구의 결론 및 정책제언

◆ 비전 및 추진 전략

- 비전: 세종형 ODA를 통한 수원도시 발전과 세계시민 육성
- 목표: ODA 역량강화, 수원도시 성장, 도시경쟁력 제고
- 전략: ODA 인식 제고, ODA 추진체계 효율화, ODA 확대를 위한 수요 분석, ODA 참여기관 다양화, ODA 브랜드 구축, 연구기관 및 중앙정부 사업 연계

◆ 단기: 기반 확장 및 역량 강화

- ODA 교육 확대를 통한 시민인식 제고
- ODA 홍보 강화를 통한 정보 공유 및 지식 창출
- 효율적 ODA 사업 추진을 위한 추진체계 확장
- 수원도시 수요 분석을 통한 사업발굴 기반 확보

◆ 중기: 수원도시 지원성과 창출

- 시민참여형 사업 발굴을 통한 사업 확장 추진
- 지역 교육기관과 연계한 사업발굴 및 추진
- 지역 민간기업의 참여기회 확대
- ODA 중간 지원조직 설립

◆ 장기: 도시경쟁력 제고

- 연구기관과 연계한 사업 추진
- 중앙정부 연계 사업 추진
- 세종형 ODA 브랜드 구축을 위한 사업 확장
- 충청권 국제개발협력센터 구축

◆ **ODA의 목적은 개발도상국 도시의 발전과 세계시민 육성, 지방자치단체의 브랜드 가치를 제고 및 미래가치 선점**

- 지방자치단체의 ODA 사업은 개발도상국 도시의 발전에 초점을 맞추어 진행되어야 함
- ODA 사업을 통해 시민들의 세계시민의식을 높이는 것도 중요
- ODA를 통해 지자체의 ODA 정책 역량 확대와 지역의 브랜드 가치 및 경쟁력 강화에 기여
- 장기적으로 지방정부 차원에서도 미래가치를 선점하고 기업의 해외진출을 위한 기회 확보 기회 제공

◆ **지자체의 ODA 사업은 국제개발협력 전략과 정합성 유지, 지자체의 경쟁우위 분야 집중, 중장기적 안목의 접근, 그리고 국제개발협력센터 구축을 통한 추진이 가능**

- 지방자치단체의 ODA 사업은 국가의 국제개발협력 전략에 맞추어 진행
- 지자체의 특성을 반영하여 경쟁우위에 있는 분야의 사업 추진 필요
- ODA 사업은 중장기적 접근을 통해 수요국 도시 수요 분석, 지원 사업 분야, 안정적 예산 확보, 전문 인력 및 기관을 통한 사업의 지속성 및 역량 강화 필요
- 거점지역 국제개발협력센터를 구축하여 다양한 ODA 사업 추진, 예산 확보, 그리고 다양한 분야의 시민과 전문가들이 참여할 수 있는 방안 필요

대전 세종의 산업별 경제 상생업종의 분석과 협력방안

연구책임자 김은영

1 연구의 목적 및 필요성

연구의 목적

- 대전·세종의 상생발전을 위한 산업별 업종별 시장의 경쟁 정도를 특정 효과적인 상생협력 방안 도출

연구의 필요성

- 교통망 개선에 따른 시장의 범위가 확대됨으로써 효과적인 대전·세종의 상생발전전략의 구상을 위해 업종에 따라 시장의 범위를 재정의하고 경쟁과 통합의 정도를 파악하는 것이 필요

2 연구의 내용

국내외 도시상생발전 사례연구

- 국외 일본, 독일, 미국등 사례 연구를 통한 협력방안 도출
- 국내 도시상생발전 사례를 통한 최근의 상생협력 방안의 추진 특성 확인

대전·세종 교통망 확충, 시장 분류 및 경쟁정도 분석

- 대전 세종의 주력 특화 미래산업 중심의 산업간 융합도 분석

◆ 대전·세종 실질 경쟁시장 재정의 및 경쟁정도 분석

- 대전 세종의 경쟁구조분석 및 상생가능 업종 분석

◆ 대전·세종의 Hershman-Herfindahl index 분석을 통한 협력방안 제시

- 실증모형을 사용하여 산업별 기후변화의 영향을 분석하고 기후변화시나리오를 적용하여 미래 지역경제 변화 예측

3 연구의 결론 및 정책제언

◆ 경쟁구조 관점에서 상생협력 가능한 업종

- 생존뿐만이 아닌 성장과 발전을 위한 고집중 산업(HHI가 높은 산업) 경쟁 강도가 낮은 산업에서의 상생협력이 필요함
- 대전과 세종의 고집중 산업으로 분류된 전기, 가스, 증기 및 공기조절 공급업, 운수 및 창고업, 숙박 및 음식점업, 부동산업, 교육서비스업, 보건업 및 사회복지 서비스업, 예술, 스포츠 및 여가관련 서비스업

◆ 대전세종지역의 스타트업 허브구축 방안 필요

- 신기술을 바탕으로 차별화된 역량을 지닌 준독점 기업을 육성

◆ 접경지역의 산업단지 활용 방안 필요

- 대전·세종 경제자유구역 공동 지정 및 접경지역의 산업단지를 활용한 산업경제 융합클러스터 육성, 인적자원의 교류협력 활성화 및 다양한 협력사업이 필요

대전지역 상장기업의 성장 과정에 대한 심층 조사·연구

연구책임자 김은영

1 연구의 목적 및 필요성

연구의 목적

- 지역내 상장기업의 주요 조사자료를 통한 벤처기업의 스케일업 과정을 확인 대전지역의 창업생태계에 관한 특성을 도출함

연구의 필요성

- 상장된(IPO) 스케일업 기업(제조업)과 벤처기업(바이오)의 성공사례 발굴을 통한 기업가정신 고취가 필요함

2 연구의 내용

이론적 배경 및 지역 현황자료 특성 확인

- 스케일업 및 벤처기업 특성확인
- 국내 스케일업 관련 연구는 신기술 및 신산업 육성 관련 혁신생태계연구가 주로 진행

대전지역의 상장기업 10개 사례 인터뷰

- 상장기업 중 바이오분야 6개 기업과 제조업 분야 4개 기업의 인터뷰 진행

◆ 상장기업의 현황 및 인터뷰 자료를 바탕으로 기술기반 창업 정책적 지원방안 도출

- 상장기업의 성장과정에서의 기회포착 및 산업적 특성을 고려한 창업생태계 확인

3 연구의 결론 및 정책제언

◆ 주요 인터뷰 결과

- 바이오분야 6개기업
: 지역상장기업중 바이오분야의 업력이 높으며, 중소벤처기업부의 초기 벤처기업 지원제도의 활용과 기술혁신형 중소기업 인증과 벤처기업 인증을 통한 스케일업 과정을 거치고 있음
- 제조업분야 6개기업
: 지역 상장기업중 제조업 분야 평균 업력이 높으며, 대기업과의 전략적 협력 및 국제협력을 통한 지속적 경쟁력을 키우고 있음

◆ 대전지역의 글로벌 생태계 구축

- 지역내 바이오헬스, 바이오, 항공우주 및 로봇분야 연구역량 및 성장 가능성은 높은 상황임
- 지역의 창업생태계 지원체계를 통한 지역특화산업 연계형 통합적 지원시스템을 구축할 필요성이 높음
- 성과 확산을 위한 지역내 정출연연계형 테스트베드 구축

탄소중립을 고려한 산업부문 최적 투자관리 분석

연구책임자 남영식

1 연구의 목적 및 필요성

연구의 목적

- 주요 산업부문 대표 기업을 대상으로 가상 시나리오 하에서 탄소중립을 고려한 투자의 경제적 타당성 시뮬레이션 분석 수행

연구의 필요성

- 탄소중립 이행에 있어 핵심 역할을 담당하고 있는 산업부문에서 추진되는 관련 투자의 경제적 타당성 시뮬레이션 분석을 통해, 원활한 투자 이행의 가능성 확인 필요

2 연구의 내용

탄소중립을 고려한 산업부문 투자 관리 분석을 위한 분석 모형 구축

- 기업 재무적 관점에서 탄소중립 관련 투자의 경제적 타당성을 분석할 수 있는 실물옵션 기반 분석 모형 구축
- 실물옵션 모형에서는 순현재가치법(NPV)에서 고려하기 어려운 기업 경영과 관련된 불확실성을 반영한 보수적 관점에서의 분석 가능

◆ 주요 산업부문 및 대표 기업 재무 자료 검토

- 기존 문헌 내용을 참고하여, 탄소 다배출 업종을 고려한 주요 산업부문(철강, 석유화학, 시멘트, 반도체·디스플레이)을 선정하고, 해당 산업부문의 대표 기업(포스코홀딩스, LG화학, 쌍용씨앤이, 삼성전자)을 대상으로 분석에 필요한 주요 재무 자료 검토

◆ 탄소중립을 고려한 투자 관련 시뮬레이션 분석 결과 제시

- 분석 결과 기업 경영의 불확실성(매출액의 확률 과정)을 반영하지 않은 경우 모든 시나리오 하에서 관련 투자에 대한 경제적 타당성이 확보되는 것으로 나타났으나, 해당 불확실성을 반영한 경우 일부 시나리오 하에서만 제한적으로 투자에 대한 경제적 타당성이 확보되는 것으로 나타남

3 연구의 결론 및 정책제언

◆ 기업 입장에서의 탄소중립 투자 경제성 분석을 위해서는 기업 경영과 관련된 불확실성 고려 필요

- 탄소중립과 관련된 기업 투자는 대규모의 비가역적인 투자가 될 것으로 예상되므로, 투자 이후 기업 경영에 영향을 미칠 수 있는 불확실성을 반영한 보수적 관점에서의 경제적 타당성 분석 필요

◆ 기업의 원활한 탄소중립 관련 핵심기술 개발 및 이전을 위한 정부 지원을 통해, 산업부문 경쟁력 강화 필요

◆ 탄소중립을 위해 투자하고 노력한 기업들이 관련 시장에서 인센티브를 제공받을 수 있도록 지원하는 제도적 기반 마련 필요

세종시 특화산업 발전을 위한 메타버스 융복합 방안

연구책임자 남영식

1 연구의 목적 및 필요성

연구의 목적

- 4차산업혁명 시대에 주요 기술로 간주되는 메타버스 기반 세종시 특화산업 융복합 방안 제시

연구의 필요성

- 세종시의 지속 가능한 성장 동력을 확보하기 위해서는 과학기술 기반의 지역 특화산업과 관련된 주요 산업생태계 조성 및 고도화 방안 모색이 필요함

2 연구의 내용

메타버스 활용 방향성 및 기대효과 검토

- (개발 및 개선) 제품·서비스 개선 비용 감소, 제품·서비스 질 향상, 신규 제품·서비스 개발 성공률 증가 등 기대
- (콘텐츠 및 마케팅) 콘텐츠 비즈니스 시장 확대, 마케팅 비용 감소, 마케팅 범위 확대 등 기대
- (업무 및 교육) 유연한 업무 환경(가상공간 등) 제공에 따른 업무 대응 역량 개선(비대면 근무 효율성 제고, 원격지 인재 채용 등), 업무 추진 관련 비용 감소, 직무 교육 범위 확대, 직무 교육 비용 감소, 관계자 업무수행 역량 강화 등 기대

◆ 세종시 특화산업 관련 범위 및 추진 방향성 검토

- '2030 세종 미래먹거리산업 마스터플랜'에 제시된 스마트그린 융합부품·소재, 미래차 모빌리티, 바이오헬스, 실감형 콘텐츠, 스마트시티 관련 산업을 세종시 특화산업으로 간주
- 해당 산업 관련 주요 사업 내용 및 추진 방향성에 대한 내용 검토

◆ 세종시 특화산업 발전을 위한 메타버스 융복합 방안 제시

- (개발 및 개선) ①소재 개발 및 개선을 위한 플랫폼 구축, ②자율주행 서비스 개발 및 개선을 위한 플랫폼 구축, ③디지털 헬스케어 서비스 개발 및 개선을 위한 플랫폼 구축
- (콘텐츠 및 마케팅) ①문화·관광·레저 플랫폼 구축, ②마케팅 플랫폼 구축
- (업무 및 교육) ①메타캠퍼스 플랫폼 구축, ②메타체험관 인프라 구축

3 연구의 결론 및 정책제언

◆ 메타버스 활용의 효과성 제고를 위해 명확한 목적성을 반영한 사업 구성 필요

- 수요자 니즈를 반영한 맞춤형 사업 구성 필요

◆ 효율적인 메타버스 산업생태계 조성을 고려한 메타버스 융복합 방안 모색 필요

- 세종시 메타버스 산업생태계의 효율적 조성을 위해서는 3T(Technology, Talent, Tolerance culture) 관점에서의 균형 잡힌 조성 방안 모색 필요

◆ 메타버스 기반 산업 융복합 활성화에 필요한 기술 경쟁력 강화를 위해 과학기술진흥 거점기관 육성 필요

세종형 드론 활용 서비스 상용화 방안

연구책임자 남영식

1 연구의 목적 및 필요성

연구의 목적

- 기존 세종시 드론 활용 서비스 실증 사업에 대한 성과 분석을 통해, 향후 세종형 드론 활용 서비스 상용화 방안 모색

연구의 필요성

- 세종시는 드론평택자유화구역 지정, 드론실증도시 사업 등을 통해 드론 활용 서비스 상용화를 위한 제도적 여건을 갖추고 있어, 향후 스마트 서비스로서의 세종형 드론 활용 서비스 상용화 방안 모색 필요

2 연구의 내용

드론실증도시 사업 중심의 지자체별 드론 활용 서비스 사례 검토

- 드론실증도시에 선정된 주요 광역지자체를 중심으로, 해당 지자체의 드론실증도시 관련 사업 내용 및 기타 드론 활용 추진 사업에 대한 사례 검토 및 정리

세종시 드론 활용 서비스 실증 사업 성과 분석

- 세종시 드론실증도시 관련 사업의 성과 및 한계점 파악을 위한 설문조사 진행 및 분석 결과 정리

◆ 세종형 드론 활용 서비스 상용화 방안 제시

- (방안1) 드론 활용 서비스 상용화가 본격화될 때까지, 상용화와 연계 가능한 실증 수요 파악 및 지속적 실증 추진 필요
- (방안2) 세종형 드론 활용 서비스 상용화 분야 검토 시, 현장관리(건설, 도로, 순찰, 소방 등) 분야 서비스에 대한 우선 검토 필요
- (방안3) 세종형 드론 활용 서비스 상용화 이전에 필요한 다양한 실증을 원활하게 추진하기 위해, 드론비행에 대한 통합관제가 가능한 인프라의 사전 구축 필요
- (방안4) 드론 활용 서비스 상용화 주체인 기업들이 효과적으로 관련 서비스 실증을 추진하기 위해서는, 세종시에 필요한 드론 활용 서비스 수요를 파악하여 이와 관련된 맞춤형 서비스 실증 추진 필요
- (방안5) 맞춤형 드론 활용 서비스 실증 이후 서비스 상용화까지 연계되기 위해서는, 안전하고 실효성 있는 서비스를 제공할 수 있을 정도의 기술경쟁력을 확보한(또는 확보 가능한) 기업들이 서비스 공급자로 참여할 수 있는 구조 마련 필요

3 연구의 결론 및 정책제언

- ◆ 공공 서비스를 중심으로 시급성 및 효과성을 고려하여 세종시에 필요한 맞춤형 드론 활용 서비스 수요 발굴 및 환류 체계 구축 필요
- ◆ 세종형 드론 활용 서비스 상용화 시 경쟁력 있는 서비스 제공이 가능한 우수 기업 유치 방안 모색 필요
- ◆ 스마트시티 국가시범도시와의 연계를 고려한 드론 활용 서비스 상용화 방안 모색 필요
- ◆ 중앙정부 중심의 드론 활용 서비스 상용화에 필요한 인프라 구축 및 규제 관련 가이드라인 마련 필요

데이터 소득 공공부문 도입 방안에 대한 기초연구

연구책임자 남영식

1 연구의 목적 및 필요성

연구의 목적

- 데이터 기반 가치 분배 이슈에 대한 대응 방안 모색 차원에서 데이터 소득의 공공부문 도입 방안을 제시하는 것을 연구 목적으로 설정

연구의 필요성

- 데이터 기반 경제 활동에 따른 가치 분배 이슈의 핵심은 해당 가치에 기여한 주체들의 기여도 문제와 연결
- 이는 데이터 소유권, 데이터 가치평가 등과 깊은 연관성을 가지고 있으므로 데이터 기반 경제 활성화를 위해, 이를 고려한 데이터 소득 도입 방안 모색 필요

2 연구의 내용

데이터 소득 개념 정리

- 데이터 소득 정의 및 특성
- 데이터 소득 관련 핵심요소(데이터 종류, 데이터 활용 기반 가치 창출, 데이터 소유권)별 내용 정리

◆ 데이터 소득 주요 이슈 및 공공부문 도입 방안

- 데이터 소득 도입 시 발생 가능한 핵심요소별 주요 이슈
- 데이터 소득 공공부문 도입 방안
 - (시기별) 도입기, 발전기, 성숙기로 구분하여 단계별 방안 제시
 - (특성별) 각 시기별로 공익성, 시의성, 확장성을 고려한 방안 제시
- 데이터 소득 세종시 도입 방안
 - (도입기) 기존 데이터 서비스 플랫폼과 스마트시티 시범 사업 연계
 - (발전기) 스마트시티 5대 혁신분야(데이터 · 플랫폼, 모빌리티, 에너지, 헬스케어, 생활안전) 관련 스마트 서비스 사업 연계
 - (성숙기) 스마트시티 주요 서비스 고도화 및 확장 사업과의 연계

3 연구의 결론 및 정책제언

◆ 세종시를 대상으로 데이터 소득이 원활하게 도입되고 운영되기 위해서는 중앙정부의 데이터 소득 관련 정책 방향성을 고려한 일관성 있는 정책 수립 필요

- 발전기 이후 단계부터는 중앙정부에서 표준화된 가이드라인을 제공할 필요가 있으며, 이를 참고하여 관련 정책 수립 필요

◆ 종시의 지역 특성을 고려하여 데이터 소득 도입 및 확산에 기여할 수 있는 추진 전략 모색 필요

- 스마트시티 국가시범도시 주요 사업과 연계된 데이터 소득 도입 및 확산 전략 필요

◆ 데이터 소득에 대한 시민 수용성 향상을 위한 교육 및 홍보 필요

- 데이터 소득이 데이터 경제 발전에 미치는 영향, 그 영향이 시민들의 삶에 직 · 간접적으로 미치는 효과, 이와 관련된 개인정보 보안 이슈 등에 대한 교육 및 홍보를 통해 데이터 소득에 대한 시민 수용성 제고 필요

세종시 청년농업인 육성정책 추진방안

연구책임자 서 환 석

1 연구의 목적 및 필요성

■ 연구의 목적

- 세종시의 농촌지역에 젊은 청년농업인들의 유입을 촉진하고 세종시의 미래 영농을 책임질 수 있도록 청년농업인 육성을 위한 기본방향을 제시

■ 연구의 필요성

- 젊은 청년농업인의 유입이 급격히 감소시키며, 농업·농촌을 책임질 젊은 청년 농업인의 부족현상을 심화시키고 있음
- 청년농업인의 감소는 농업인력의 고령화를 심화시키며, 청년농업인의 비율이 낮기 때문에 노령화가 심하게 나타나고 있음

2 연구의 내용

■ 청년농업인 정책동향 및 사례조사 실시

- 청년농업인 관련 선행연구 검토, 청년농업인 정책동향, 사업검토, 사례분석 및 시사점 도출

◆ 세종시 청년농업인 여건분석

- 농업인 인력구조 현황, 청년 귀농귀촌인 현황, SWOT분석 실시

◆ 청년농업인 정책요구 분석

- 진로 계획 및 영농 선택 시 고려사항, 창농 및 영농 지원프로그램, 지역 정착 및 정보제공, 청년농업인 정책요구 사항 등의 설문조사

◆ 청년농업인 정책우선순위 도출

- AHP 분석을 통한 생산기반 및 성장지원, 창농혁신 및 마케팅, 농촌복지 및 정주지원, 정보제공 및 거버넌스 등의 정책우선순위 도출

3 연구의 결론 및 정책제언

◆ 농업이 미래비전을 제시하는 희망이 있는 농업으로 체질개선이 필요

- 청년농업인이 돌아오는 농촌을 만드는 것은 지방 인구감소에 대응하고 도시와 농촌이 융합상생 할 수 있는 대안이 될 수 있음

◆ 후계농업경영인을 위한 기본방향

- 인력육성의 중요한 원동력이 되고 농업의 지속가능한 발전을 위해 사업자금 지원정책이 아닌 인력육성의 관점으로 전환되어야 함
- 또한, 자신의 농장 발전뿐 아니라 지역사회에 관심을 기울이며 문제를 해결하는 역할을 강조할 필요가 있음

◆ 귀농귀촌인을 위한 기본방향

- 귀농·귀촌은 농업의 지속가능성과 농촌 활성화에 기여한다는 관점에서 접근이 필요
- 귀농·귀촌 인구가 농촌에 내려와서 안정적으로 정착할 수 있게 거주환경과 일자리 측면에서 정책을 확대하고, 이들이 농촌 지역사회에서 활력 창출에 기여 할 수 있도록 도움을 주어야 함

세종시 농민수당 도입방안 연구

연구책임자 서 환 석

1 연구의 목적 및 필요성

연구의 목적

- 농업농촌의 환경변화에 대응하여 세종시의 농정 패러다임을 전환하기 위하여 농민수당 도입의 필요성 및 방안을 검토

연구의 필요성

- 농업의 다원적 가치와 경제적, 사회적, 환경적 측면에서의 지속가능성을 고려 필요
- 농업농촌의 대내외적인 환경변화에 대응한 세종시의 농민수당 도입 여건을 검토할 필요성 제기

2 연구의 내용

농민수당의 개념 및 추진실태에 대하여 기술

- 유사제도별 개념 및 논의, 농민수당의 논의배경, 농민수당의 추진동향 등을 기술

농민수당의 여건분석

- 농가소득 현황, 세종시 농업·농촌 현황, 농업경영체 현황, 자체 지불제 현황 등을 기술

◆ 세종시 농민수당 기본구상 제시

- 패러다임 및 정책환경 변화, 주요쟁점, 농정예산 등을 검토하여, 농민수당 도입을 위한 기본방향 제시

◆ 세종시 농민수당 도입방안

- 도입의 필요성을 검토하고 도입의 과제도출, 지급방안, 지급단위 및 준수 사항 등을 제시

3 연구의 결론 및 정책제언

◆ 정책의 목적은 농업·농촌의 공익적 기능의 유지 및 증진으로 설정

◆ 수급대상자 및 범위 설정

- 세종시 7년간의 농업경영체 평균 증감률을 살펴보면 농업경영체 기준 연평균 4.6%, 농업인 기준 연평균 1.4% 씩 증가
- 농업경영체 기준 23년의 소요예산은 약 22억 원(20만 원) ~ 약 89억 원(80만 원) 정도 예산이 소요되는 것으로 추정됨
- 농업인 개별 기준 23년의 소요예산은 약 29억 원(20만 원) ~ 약 117억 원(80만 원) 정도 예산이 소요되는 것으로 추정됨

◆ 농민수당 거버넌스 구축 및 조례 제정

- 농민수당 지급을 위해 세종시 - 읍·면 - 통·리 행정단위의 추진 및 심의위원회 구성 필요
- 농민수당의 조례는 ① 농업인의 안정적인 소득을 보전, ② 농업인의 삶의 질을 향상, ③ 농업·농촌의 지속가능한 발전 및 공익적·다원적 기능 증진, ④ 지역경제 활성화를 목적을 가지고 조례를 제정해야 함

디지털트윈 시뮬레이션 데이터 기반 세종시 정책 연계 분야 도출 및 분석

연구책임자 안 용 준

1 연구의 목적 및 필요성

◆ 연구의 목적

- 디지털트윈 시뮬레이션 결과 데이터가 갖는 인문·사회학·공학적 연구와 연계한 세종시 정책 적용 가능 후보 분야 도출 및 시범 분석하고, 디지털트윈 시뮬레이션 결과 데이터를 활용하여 세종시에서 정책적으로 연계하여 활용할 수 있는 분야 도출 및 분석 연구를 확장

◆ 연구의 필요성

- ETRI의 도시이동현상 중심의 디지털트윈 기술은 수요처인 세종시의 일반 데이터만으로는 파악하기 어려운 도시의 이동현상을 각종 데이터를 융합하고 전문가와 협력을 통해 행위자 기반 시뮬레이션으로 현황을 파악하는 과학적 정책 의사결정에 활용하는 기술임
- 이를 수요처의 각 세부 분야별 정책 연구를 전담하는 전문연구기관(대세연)을 통해 도출된 데이터가 갖는 정책적 의미에 대해 살펴보고 실제 세종시의 정책으로 연계하여 시행 가능한 분야를 도출 필요

2 연구의 내용

- ◆ 디지털트윈 국내외 정책 및 기술동향
- ◆ 디지털트윈 관련 세종시 시민설문조사

- ◆ **지자체 정책분야별 디지털트윈 활용방안**
- ◆ **디지털트윈 시뮬레이션 데이터를 활용한 세종시 적용 정책제언**

3 연구의 결론 및 정책제언

◆ **세종시의 정책을 결정하기 위한 핵심 플랫폼**

- 다양한 이해관계자가 세종시 발전을 위해 활용할 수 있는 하나의 도구(Tools)로써 활용할 수 있는 기반 마련이 필요함

◆ **디지털트윈을 활용 목적 구체화**

- 시스템을 개발하기 전 디지털트윈 플랫폼을 어떤 용도로 사용할 것인지, 사용자가 어느 위치에서 사용할 것인지 등에 대한 철저한 사전 조사가 이루어진 후 디지털트윈을 개발하는 것이 타당함

◆ **시민수요 반영**

- 디지털트윈 기술의 활용이 세종시정 지능화에 긍정적인 영향을 미치기 위해서는 시민의 수요를 반영하고, 기술 적용의 결과를 시민이 원활히 활용할 수 있는 정책과정 필요

◆ **디지털 거버넌스**

- 세종시의 디지털트윈 기술 개발(고도화)과 도시행정시스템으로의 적용, 그리고 시민의 활용도를 높이기 위해서는 디지털트윈 기술 정책화를 위한 거버넌스 구축 및 운영이 필요

◆ **지방자치단체의 8대 정책 분야별 방향성**

- 각 정책 분야별로 현재 세종시가 겪고 있는 정책 문제를 통해 기술적용의 필요성을 정리하고, 해결하기 위한 대안으로서 디지털트윈 활용 방안을 제시

세종특별자치시 택시 운임·요금 조정 검토 용역

연구책임자 안 용 준

1 연구의 목적 및 필요성

연구의 목적

- 세종시 택시 운임 요금의 기준과 요금 검토·조정 시행 시에 객관성, 투명성·공정성·신뢰성을 확보하며 합리적인 택시 요금 조정안을 마련함으로써 세종 시민의 택시 서비스 향상을 도모하는 것에 목적이 있음

연구의 필요성

- 국민의 소득수준 향상, 고급 자가용 승용차 및 대중교통수단의 첨단화 등 교통시장 여건의 변화와 시민 서비스 요구 증대에 대응하기 위해서는 택시 서비스의 다양화 등 개선 필요
- 택시운송사업 경영 환경 변화를 반영하고 서비스를 향상할 수 있는 적정요금 산정을 위해 운송사업자의 운영 여건 및 운송원가를 조사 분석하고 택시 요금 조정에 대한 객관성을 확보하여 세종특별자치시의 현실적인 택시운임 원가 보상체계를 정립하고자 함

2 연구의 내용

- 택시운송사업 환경 및 현황 분석
- 택시 운행실태 분석
- 실태조사 및 원가 산정자료를 바탕으로 택시 운송원가 계산 및 분석

- ◆ 택시 운행패턴 및 실 택시 수요 등을 고려한 합리적 요금 정책 도출
- ◆ 운송수지 분석 및 요금조정 여부 필요 여부 및 조정안 제시
- ◆ 타 시·도 유사 연구사례 조사·분석
- ◆ 택시 서비스수준 제고 및 종사자 근무 여건 향상 방안 마련

3 연구의 결론 및 정책제언

◆ 택시 경영환경 분석

- 택시 요금 수준은 운송수입금 전액 관리제의 시행과 정착을 담보할 수 없을 만큼 낮은 수준으로, 이를 위해 회사 경영자는 높은 기준금과 과한 소정근로시간 근로 기준으로 운수종사자에게 지급해야 하는 비용을 압박하고 있는 상황으로 이 같은 상황을 개선하기 위해 요금 수준의 인상이 필요

◆ 세종시 택시 운송원가 산정 및 운송수지 보전을 위한 요금 시뮬레이션

- 요금 시나리오별 시뮬레이션

◆ 택시총량제 개선방안 제시

- 사업구역별 총량 규모의 형평성을 도모하기 위해 택시 대당 인구수, 인구 증가율, 택시 대당 주행거리 등 다양한 형태의 표준화된 지표를 바탕으로 사업구역별 여건이 다른 상황에 대해 더욱 폭넓게 검토하도록 하며, 표준화된 지표를 병합해서 활용하는 것이 이상적임

◆ 택시업계 근로자대상 설문조사

- 세종시의 택시종사자 근로여건 개선을 위한 의견조사

대전경기종합지수 속보성 강화 방안

연구책임자 양준석

1 연구의 목적 및 필요성

연구의 목적

- 대전 경기동행지수의 속보성 강화를 위한 방안제시에 목적을 두고 수행

연구의 필요성

- 대전 경기동행종합지수의 경우 2달의 공표시차가 발생하여, 현재의 경제상황을 파악하는데 어려움
- 대전 경기동행종합지수는 7개의 구성지표가 사용되는데, 이중 전력사용량의 공표시차가 2개월이 존재하는 것이 원인

2 연구의 내용

속보성 강화 방안 제시

- 전력사용량 예측 모형 활용
- Nowcasting기법을 활용한 실시간 예측

3 연구의 결론 및 정책제언

◆ 공표시차를 2개월에서 1개월로 단축하기 위해 ARIMA모형을 통해 전력 사용량 예측모형을 추정하고, 이를 통한 예측치를 활용하여 경기종합지수를 계산

- 구성지표 중 전력사용량만 공표시차가 2개월이며, 나머지 지표는 1개월이기 때문에, 전력사용량 문제만 해결되면 경기종합지수의 공표시차가 1개월로 단축
- 가장 예측력이 높은 모형의 경우 절대오차가 0.132%에 불과하여 높은 정확도를 보여줌.
- 나머지 6개 구성지표는 실측치를 사용하기 때문에 경제가 급변하는 시점에서도 안정적인 오차를 제시할 수 있음

◆ 당월 실적을 당월에 공표(nowcasitng)하기 위해 동적요인모형을 활용

- 분석결과 동적요인모형의 예측력이 통상의 ARIMA모형보다 우수한 것으로 분석
- 다만 공표시차를 1개 전력사용량 예측모형의 결과보다 전반적으로 예측력 하락

대형유통점 입점 이후 지역경제 파급효과 분석

연구책임자 양준석

1 연구의 목적 및 필요성

연구의 목적

- 대전에 새롭게 입점한 2곳의 대형유통점(현대프리미엄아울렛, 신세계)의 파급효과를 면밀하게 분석하고, 이들 대형유통점과 지역의 소상공인, 문화시설 등과의 연계 방향을 탐구

연구의 필요성

- 대형유통점 입점을 지역경제의 새로운 성장동력으로 활용 가능성 및 주변 소상공인에 미치는 영향 파악

2 연구의 내용

이론적 배경

- 대형유통점 입점 현황, 정책 동향 및 관련 문헌 탐색

대형유통점 입점이 유통산업에 미친 영향

- 대형유통점 개점이 지역의 유통 및 소비에 미치는 영향을 분석

대형유통점 입점이 소상공인에 미치는 영향

- 대형유통점 개점이 주변 소상공인 매출에 미치는 영향과 주변 상권의 유동인구 변화량 분석

◆ 대형유통점 방문 고객 쇼핑행태 분석

- 대전 현대프리미엄아울렛과 신세계백화점 방문 고객 400명을 대상으로 설문조사 실시
- 방문 대형유통점(대전 현대프리미엄아울렛, 신세계백화점)에서의 활동, 주변 문화시설 및 상점과의 연계 활동, 주변 문화시설 및 상점의 향후 이용 의향 등 설문

3 연구의 결론 및 정책제언

◆ 대형유통점 신규 입점으로 인해 대전의 전체 대형소매업종의 매출은 7% 증가

◆ 대형유통점의 신규 입점이 소상공인 매출에 영향을 미친다는 유의미한 결과를 확인할 수는 없었음.

- 대전신세계백화점, 현대프리미엄아울렛과 소상공인 상점간 취급 품목이 겹치지 않기 때문에 대체성이 약하다는 것을 의미

◆ 대형유통점과 인접한 행정동일수록 유동인구가 유의미하게 증가

- 대형유통점과 가장 근접한 행정동 그룹의 경우 평균적으로 유동인구가 9.1% 증가했고, 2번째 가까운 그룹은 6.3% 증가

◆ 설문조사 주요 결과

- 방문이유는 '쇼핑, 놀이, 식사를 한번에 해결할 수 있어서'로 응답한 비중이 35.8%로 가장 높았고, 아쉬운 점에 대해 설문한 결과 '백화점 주변에 갈 곳이 없어서'가 39.5%로 가장 높음.
- 대형유통점 입점하기 이전 주로 어디에서 쇼핑하였는지 설문한 결과 72.8%가 백화점이나 아울렛 등의 다른 대형유통점을 주로 이용, 전통시장, 소상공인 상점을 이용했다고 응답한 비율은 2.8%에 그쳐
- 주변시설과 연계활동에 대해 설문한 결과 대전시민과 타시도 거주자의 각각 70.0%, 60.5%가 대형유통점 이용 당일 주변 상점, 문화시설 이용 경험이 있다고 응답
- 연계이용을 촉진하기 위한 지원책으로 대전시민의 경우 '주변 시설 간 교통 편의성 증대'를 꼽았고, 타지역민의 경우 '대전 내 새로운 즐길거리 개발'이라고 응답

로컬푸드 지원 조례의 경쟁제한성에 관한 연구

연구책임자 양준석

1 연구의 목적 및 필요성

연구의 목적

- 공정위가 대전시 학교급식의 지역 농수산물 우선구매 관련 조례·규칙을 경쟁제한적 규제로 판단한 사유에 대한 적정성 검토를 수행

연구의 필요성

- 공정거래위원회(이하 공정위)는 지난 2021년 12월 학교급식에서 지역농산물을 우선 구매하는 지방자치단체의 조례가 '사업자 차별'에 해당하는 '경쟁제한적 규제'라고 지적
- 향후 대전시가 안정적으로 로컬푸드 정책을 수행할 수 있도록 공정위 지적사항에 대한 검토 필요

2 연구의 내용

경쟁제한적 규제

- 경쟁제한적 규제의 정의, 종류 및 사례 검토

로컬푸드 지원정책의 경쟁제한성 평가

- 로컬푸드 지원조례의 경쟁제한성 판단 논리 및 공정위 판단에 대한 적정성 검토

3 연구의 결론 및 정책제언

◆ 대전내 로컬푸드 사업자의 시장지배력과 급식시장의 경쟁여건, 해외 사례 등을 종합적으로 고려할 때 동 조례가 경쟁제한적이라는 주장은 근거가 부족한 것으로 판단

- 대전 내 로컬푸드 사업자의 급식 식재료 시장 점유율은 10% 미만인 점, 대전의 로컬푸드 자급률이 5.6%에 불과
- 미국, 일본 등 해외 주요국도 지역 농가 지원과 학생의 건강권 보장을 위해 직접 또는 간접적인 방법으로 학교급식에 로컬푸드 구매 비중을 확대하고 있는 추세라는 점도 고려할 필요
- 경쟁제한적 규제정책을 총괄하는 OECD에서도 지역 혹은 중소기업에 대한 정책목표를 위해 경쟁을 저해하지 않는 선에서 보조금 혹은 세금혜택을 제공하는 것은 과도한 규제가 아니라고 판단

◆ 특정 제도의 경쟁제한성을 판단하기 위해서는 OECD 평가항목을 기계적으로 적용하기 보다는 객관적인 통계에 근거하여 정책 수혜대상 사업자의 시장지배력, 해당 시장의 경쟁 여건 등을 종합적으로 고려할 필요가 있는 것으로 판단

지역서점 온통대전 도서캐쉬백 효과 분석

연구책임자 양준석

1 연구의 목적 및 필요성

연구의 목적

- 본 연구는 '온통대전 도서구입 캐쉬백 사업'의 효과 분석을 목적으로 수행

연구의 필요성

- 대전광역시는 지역서점 지원을 목적으로, 온통대전 사용에 대한 추가적 캐쉬백을 지급하는 도서캐쉬백 사업을 추진
- 통대전 도서구매 추가 캐쉬백' 사업의 경제적 효과를 분석하여 향후 사업 방향 도출 및 지속 추진 필요성 마련에 대한 기초자료 구축 필요

2 연구의 내용

매출증대 효과

- 도서캐쉬백 사업의 매출 증대 효과 분석

지역서점간 불평등도

- 도서캐쉬백 사업이 지역서점간 불평등도 완화에 미친 영향 분석

3 연구의 결론 및 정책제언

◆ 도서캐시백 사업은 지역서점 매출액에 긍정적인 영향을 미치는 것으로 나타남.

- 정책 목적이 지역서점의 전반적 매출향상이라면 도서캐시백 사업은 현재까지 성공적으로 수행했다고 판단할만한 실증적인 증거를 본 연구를 통해서 확인
- 다만 지역서점간 불평등도 완화에 미치는 영향은 미미
- 온통대전 소비금액의 상당 부분이 규모가 큰 지역서점에 집중되는 서점에 나타나고 있는으나, 이는 서점 규모의 상대적 차이로 인해 발생하는 불가피한 측면

대전지역 여성기업 특성과 운영 현안

연구책임자 주혜진

1 연구의 목적 및 필요성

연구의 목적

- 대전지역 여성기업 현황 파악과 설문조사에 근거한 정책 현안과 수요 제시

연구의 필요성

- 여성이 대표자로 있는 여성기업이 점점 늘어감에도 불구하고, 지역 여성기업 대표자 대상 정책수요조사와 현안 파악은 최근 수행된 바 없음
- 지역 여성기업 현안 파악과 수요에 근거한 정책 대안 제안 필요

2 연구의 내용

대전지역 여성기업은 꾸준히 늘고 있고, 소규모 개인 사업체 많지만 여성 종사자 비율이 높아, 여성 경제활동 활성화에 기여

- 2020년 기준 대전지역 여성기업은 62,100개로, 전체 사업체(164,406개)의 37.8%를 차지함
- 2020년 기준 대전지역 여성기업의 약 30.9%는 도매 및 소매업, 약 22.1%는 숙박 및 음식점업, 약 11.8%는 협회 및 단체, 수리와 기타 개인 서비스업으로 나타남
- 2019년 기준 88.3%의 여성기업이 개인사업체, 7.2%가 법인으로 나타나고 있으며, 대부분의 여성기업(85.6%)은 종사자 수가 1~4명으로 소기업임
- 여성기업 종사자의 약 77.4%는 여성으로, 여성기업이 실질적으로 여성 고용을 창출하는데 기여하고 있다고 볼 수 있음

3 연구의 결론 및 정책제언

◆ 여성기업 지원 조례 있지만, 보다 적극적인 지원 사업과 책무 명시하는 조항 추가 수정 필요

- 2013년 제정된 「대전광역시 여성기업 지원에 관한 조례」는 기본계획수립과 홍보 지원 등을 담고 있으나, 여성기업 제품구매와 정기적 실태조사를 명시하지 않은 한계 있음

◆ 창업단계 지원 많이 받고 만족도 높지만, 공모사업참여나 기술개발지원 경험 적어 지속 운영에 어려움

- 정부가 제공하는 창업지원 프로그램과 판로 마케팅 지원 프로그램 참여가 가장 높았고, 만족도도 높은 편으로 나타남
- 공모사업 참여 경험이 대부분 없고, 기술개발 지원과 여성친화기업 협약 프로그램 참여는 1/3수준에 그침

◆ 여성기업제품 우선 구매 목표제 강화와 여성기업 확인 제도의 실질적 효과를 위해 협회 가입을 통한 조직적 관리

- 창업단계 지원은 성공적이나 창업 후 5년 전후 성장기 지원을 통한 여성기업 지속화를 견인해야 함
- ‘여성기업’으로 확인된 기업의 단체/협회 가입 의무화를 통해 조직적으로 여성기업을 관리하고, 교류하면서 실질적 지원 혜택 제공

대전 기술기반 기업의 혁신특성에 관한 연구: 딥테크기업 사례연구

연구책임자 황혜란

1 연구의 목적 및 필요성

연구의 목적

- 대전 기술기반 기업 생태계 현황과 특징을 사례연구 통해 분석

연구의 필요성

- 초격차 기술기반 (딥테크)기업의 성장성에 대한 관심이 증가하고 있는 가운데 대전의 혁신시스템 특성 상 가장 성장 잠재성이 높은 딥테크 기업의 혁신생태계 조성 방향과 과제 제시 필요

2 연구의 내용

대전 기술기반 기업 생태계 현황과 문제점 파악

- 유형별 대전 기술기반 기업 생태계 현황 분석과 기술사업화 성과 정체 및 기술기반 기업의 긴 회임기간 특성 등 한계점 파악

대전 기술기반 기업 사례연구를 통한 혁신특성 도출

- 고기술군 산업 종사하면서 업력 20년 이상의 기술기반기업 사례 연구를 통한 대전 딥테크 기업의 혁신특성 분석

	혁신 특성
모태조직	<ul style="list-style-type: none"> • 연구기관/대학연구센터 등 지식창출기관으로부터의 창업 • 연구팀 단위 혹은 동료와 함께 창업(팀단위 딥테크 창업 주효)
혁신원천	<ul style="list-style-type: none"> • 내부의 높은 기술역량에 기반한 혁신활동 • 수요자와의 공동개발, 지식교류 네트워크 중요(지역내/글로벌)
거래관계	<ul style="list-style-type: none"> • B2B 위주 거래관계 • 수요자와의 공동혁신 활동으로 진화하는 패턴
지역내 혁신 네트워크	<ul style="list-style-type: none"> • 지역 내 지식네트워크의 중요성 활용 • 지역 내 다양한 기술소싱 통한 융합혁신이 장점으로 작용
주요 경영이슈	<ul style="list-style-type: none"> • 우수 인재 확보를 위한 맞춤형 교육 프로그램 • 글로벌 경영 확대를 위한 글로벌 경영 인력 확보

3 연구의 결론 및 정책제언

◆ 딥테크 기업 혁신특성에 기반한 생태계 정책방향과 과제

- 정책방향: 창업 (연구기반 창업활성화), 기술성숙(기술인큐베이션), 성장(글로벌 스케일업)



대전의 나노반도체 산업 육성 전략방향 연구

연구책임자 황혜란

1 연구의 목적 및 필요성

연구의 목적

- 대전 나노반도체 산업 육성 전략방향 도출

연구의 필요성

- 반도체 기술패권 경쟁 가속화 및 첨단 시스템 반도체 수요 증가에 따라 나노반도체 R&D와 인프라가 기 구축된 대전이 '국가 나노반도체 R&D-인프라 연계 플랫폼'으로 도약하기 위한 전략기획이 필요

2 연구의 내용

국내 나노반도체 산업의 도전과제와 국내외 정책 동향 정리

- 국내 반도체 산업의 구조적 문제점 파악과 우리나라 중앙정부의 K-반도체 전략, 시스템 반도체 육성 전략 및 해외 주요국 반도체 산업 정책동향 정리

대전시 나노반도체 산업 여건

- 대전시 나노반도체 기업 비중, 입지계수, 연평균 성장률 등 현황

◆ 대전시 나노반도체 기술역량 및 인프라 현황

- 대덕특구 나노반도체 관련 R&D 자원 및 특허, 나노반도체 관련 인프라 현황, 인력양성 시스템 등 현황 분석

3 연구의 결론 및 정책제언

◆ 대전 나노반도체산업 SWOT 분석에 따른 전략방향 도출

- SWOT분석에 의거 도출된 전략방향은 1) 대전이 보유한 R&D 자원과 역량을 기반으로 국가나노반도체 혁신플랫폼 도약, 2) 대전 나노반도체 혁신생태계 조성

◆ 대전 나노반도체 산업 비전, 전략 및 주요과제

〈비전 및 목표〉

국가 나노반도체 과학기술혁신 플랫폼 도시 대전

방향	방향 1 국가플랫폼 도약	◇ 국가 나노반도체 과학기술혁신 플랫폼 도시
	방향 2 지역생태계 구축	◇ 대전 나노반도체 생태계 조성

3대 전략 · 9개 과제	1. 나노반도체 국가연구개발 혁신 플랫폼 도시	
	① 나노반도체 종합연구기관 설립·유치	
	② 나노반도체 글로벌 산·학·연 공동 R&D 지원	
	③ 나노반도체 전문인력 양성	
	2. 나노반도체 생태계 구축	
	① 나노반도체 기술기반 창업 활성화 지원	
	② 나노반도체 기업 스케일업 지원	
	③ 기업 간 협업 생태계 지원	
	3. 나노반도체 혁신 플랫폼 조성	
① 나노반도체 혁신단지 조성		
② 나노반도체 기업지원 플랫폼		
③ 나노반도체 민관협력 혁신 거버넌스 구축		

충청권 초광역 바이오산업 육성정책 수립을 위한 전략방향 연구: 대전광역시를 중심으로

연구책임자 황혜란

1 연구의 목적 및 필요성

연구의 목적

- 충청권 지역주도 초광역 연계협력 전략 방향을 대전광역시 입장에서 정립, 대전 바이오 계획 정합성 하에 연계협력 전략 도출

연구의 필요성

- 충청권 광역형 신산업 육성으로 바이오산업이 전략분야로 선정되었음. 대전은 최근 몇 년간 기술기반 바이오 기업 약진으로 신기술기반 혁신생태계로의 도약 준비 필요

2 연구의 내용

바이오헬스케어 산업의 특성과 국내외 시장 동향

- 바이오헬스케어 산업의 기술적, 산업적 특성과 국내 및 글로벌 바이오 시장 동향 및 생태계 현황 분석

충청권 바이오산업 현황 및 시도별 특성 분석

- 충청권 바이오산업 및 중소벤처기업 현황/성과 분석과 시도별 특화분야 분석

◆ 대전 바이오산업 시스템 분석

- 대전 바이오산업 현황과 혁신자원, 지식생산활동, 거래관계분석 등 혁신시스템 관점에서 생태계 특성 분석

3 연구의 결론 및 정책제언

◆ 대전 바이오산업 SWOT 분석에 의거한 육성 전략방향

- 전략방향 1) 창업 활성화로 바이오산업 규모경제 달성, 2) 기술기반 기업 스케일업을 통한 글로벌 경쟁력 강화

◆ 대전 바이오산업 육성 관점에서의 초광역 협력 전략방향과 과제

비전

충청 초광역권 협력을 통한 대전 바이오 혁신생태계 고도화

목표

창업

바이오 산업 생태계 규모 경제 달성

성장

스케일업 통한 글로벌 경쟁력 강화

전략

창업시스템

플랫폼형 창업지원 인프라 구축

네트워킹

혁신주체 간 협업 연계 활성화

규모

광역형 바이오 클러스터 조성

글로벌 연계

글로벌 성장 지원

제2대덕연구단지 방향성 정립에 관한 기초연구

연구책임자 황혜란

1 연구의 목적 및 필요성

연구의 목적

- 새로운 정책환경에 부응하는 제2대덕연구단지 조성 방향성 정립

연구의 필요성

- 문제해결형 융합형 혁신의 중요성 부상, 기술기반 창업과 스케일업 중요성 증가, 도심형 혁신집적지 부상 등 정책환경 변화에 부응하는 새로운 혁신집적단지 조성 필요성

2 연구의 내용

대덕연구단지의 한계와 도전과제

- 정부출연연구기관의 혁신 필요성 제기, 연구성과 사업화 시스템 미성숙, 대덕특구 토지이용의 유연성과 효율화 한계, 글로벌 연계를 통한 혁신경제협력 시스템 미비 등 도전과제

제2대덕연구단지의 차별성과 전략방향

- 미래 방향성: 국가적 난제해결을 위한 융합연구 전진기지, 연구성과 창업사업화 통한 신성장동력 창출, 글로벌 산학연 연계

3 연구의 결론 및 정책제언

◆ 제2대덕연구단지의 비전과 방향성

- 비전: 대한민국 과학수도 대전을 비전으로 국가차원 과학기술혁신 고도화를 위한 선도적 역할 수행
- 방향성: 미래지향적 과학기술혁신 환경 조성

◆ 제2대덕연구단지 전략적 차별성

- 전략적 차별성: 국가융합연구단지, R&D기반 창업사업화 생태계, 글로벌 스케일업 인프라 구축

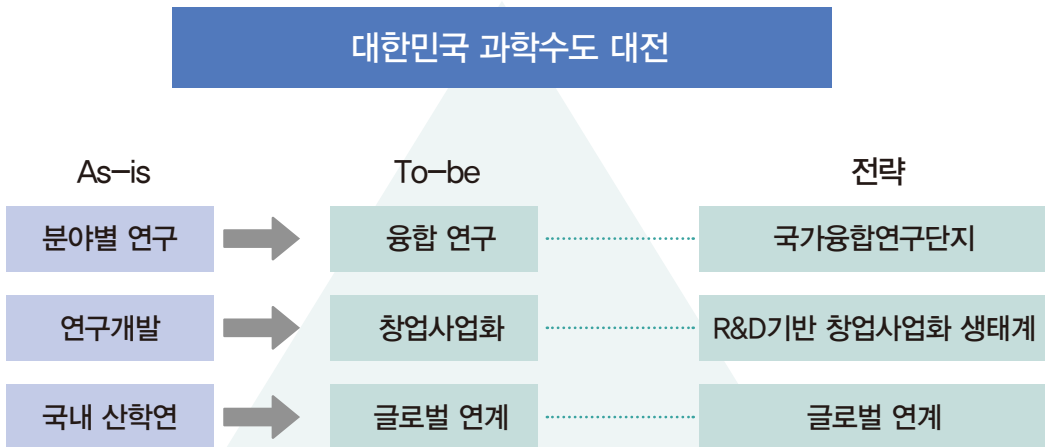



3. 자치행정



- 세종시 지역특성에 맞는 주민자치회 모형 도출 및 운영방안 연구
- 지방자치법 개정에 따른 세종시의회 조직분야 대응방안
- 대전세종지역의 주민자치회 운영성과와 과제: 주민주권시대에 부합하는 주민자치제도의 혁신을 중심으로
- 시민주권 특별자치시 세종 2.0 방향성 모색 연구
- 읍면동장 주민추천제 운영성과 분석 및 발전방안 연구
- 지방자치법 개정에 따른 주민참여 활성화 방안 모색: 대전광역시의회 의정활동을 중심으로
- 대전형 남북교류협력사업 활성화 방안
- 지역 특성에 맞는 주민 참여의식 극대화 도구 개발
- 주민주권 실현을 위한 지방민주주의 제도 및 개선과제
- 지방정부와 지역대학간 상생협력 증진 방안
- 공직자 개인역량 측정을 위한 기초연구
- 대전시인재개발원 중견리더양성과정 [분임정책연구]과목 활성화 방안

세종시 지역특성에 맞는 주민자치회 모형 도출 및 운영방안 연구

연구책임자 김흥주

1 연구의 목적 및 필요성

연구의 목적

- 읍면동 특성에 따른 주민자치회 운영모형 개발, 주민자치의 효능감 향상

연구의 필요성

- 세종시에 적합한 지역적 특성을 반영한 주민자치회 모형을 구체화하고 적용할 방안을 모색해야 할 필요성이 있음. 이는 지역적 특성에 따라 이를 둘러싼 환경과 제도, 그리고 주민자치회가 가지는 기능과 역할의 차이가 클 것이라는 가정에 기인

2 연구의 내용

이론적 검토

- 풀뿌리 주민자치의 이해, 주민자치의 도입배경 및 쟁점 검토

세종시 읍면동 기능 및 주민자치회 운영현황분석

- 세종시 읍면동 기능 분석, 세종시 주민자치회 구성 및 사업현황

세종시 주민자치회 인식 및 FGI 분석

- 주민자치회 위원 및 공무원 인식분석, 주민자치회 위원 및 이해관계자 FGI 분석

3 연구의 결론 및 정책제언

◆ 읍면동 중심성 강화를 위한 법·제도적 개편

- ① 읍면동에 주민밀착형 기능사무 위임
- ② 읍면동 자율예산편성제 도입
- ③ 자체 인사권 및 자율적 조직권 운영

◆ 읍면동 주민자치에 대한 행·재정적 지원

- ◆ 주민자치회 대표성 및 자율성 확보를 위한 조례(안) 검토
- ◆ 주민제안사업에 대한 숙의성 확보
- ◆ 자생력확보를 위한 연계실행법인 검토
- ◆ 마을단위의 숙의적 공론장 운영
- ◆ 읍면동장 시민추천제 재도입 구상
- ◆ 근린지방정부의 실험: 읍면동 지방자치단체화

지방자치법 개정에 따른 세종시의회 조직분야 대응방안

연구책임자 김흥주

1 연구의 목적 및 필요성

연구의 목적

- 전부 개정된 「지방자치법」의 주요내용과 정부의 후속적인 제도 동향을 살피고, 세종시 의회사무처의 현실태 진단과 개편방안 정립, 인사권독립, 정책지원 전문인력 도입 및 시행에 따라 조직진단과 함께 효율적인 조직설계, 운영방안 제시

연구의 필요성

- 「지방자치법」 전부개정에 따라 변화하는 상황에 맞게 관련법 검토와 함께 세종시의회 현황진단, 대응방안을 구체적으로 모색하기 위한 심층적 연구의 필요성이 제시됨

2 연구의 내용

이론적 검토

- 지방의회에 관한 일반이론, 변화에 따른 지방의회 위상과 역할, 「지방자치법」 전면개정에 따른 변화

세종시 의회사무처 환경분석 및 현황

- 세종시의회 환경분석, 세종시의회사무처 운영현황

◆ 세종시의회사무처 조직진단 및 조직개편안

- 세종시의회사무처 조직진단, 세종시의회사무처 조직개편안 도출

3 연구의 결론 및 정책제언

◆ 승진적체 해소를 위한 통합인사제도의 의무화

- 「지방공무원법」 제39조 개정 필요

◆ 지방의회에 독립적 조직권 및 예산편성권 부여

- 「지방자치단체의 행정기구와 정원기준 등에 관한 규정」 제4조에 지방의회 의장이 기구와 정원을 자율적으로 운영할 수 있는 권한 신설, 자율적 인사 및 조직권 부여

◆ 인사교류 확대 차원에서 기관 전출제한 폐지 검토

- 「지방공무원 임용령」 제27조의 7에 전출제한 규정이 있음. 따라서 지방의회와 집행부 간 인사교류 시 전출제한에 대한 예외조항을 명시(「지방공무원 임용령」 제27조의 7 개정)

◆ 교육기능 강화로 장기교육 정원의 별도배정과 함께 지방의회 특화 교육시설 제안(광역의회 의정연수센터 설치 검토, 「지방자치법」 개정)

◆ 감사권 및 인사청문회 제도 도입 필요

- 「공공감사에 관한 법률」 등 관련 법률 개정으로 지방의회 감사기구 설치 검토, 이와 함께 「세종특별자치시 설치 등에 관한 특별법」 제21조 개정 검토. 인사청문회 제도 도입을 위해 가칭 「세종특별자치시의회 인사청문회 조례」 제정 검토

대전세종지역의 주민자치회 운영성과와 과제: 주민주권시대에 부합하는 주민자치제도의 혁신을 중심으로

연구책임자 김흥주

1 연구의 목적 및 필요성

연구의 목적

- 주민주권의 개념을 명확히하고, 주민자치 패러다임에 입각한 지방자치의 설계방안 제시. 그리고 기존 주민자치회와 관계를 새롭게 정립함으로써 대전과 세종에 적용가능한 주민자치 모형을 제시하고자 함

연구의 필요성

- 자치분권 1.0시대는 정부중심으로 한 제도화가 중심, 자치분권 2.0시대는 주민자치 제도의 바람직한 모습을 구비하기 위한 혁신의 필요한 시기이며 제도형성에 대한 속의의 요구에 있음

2 연구의 내용

이론적 검토와 현황

- 자치분권 2.0과 주민주권 실현, 읍면동 제도현황과 변화

대전세종지역의 주민자치회 사례

- 대전시 및 대덕구 주민자치회 제도화 사례, 세종시 주민자치회 사례와 시사점

3 연구의 결론 및 정책제언

- ◆ 생활자치공간의 자치제도설계 검토
- ◆ 주민자치 규모의 문제 검토
- ◆ 행정사무라는 외피를 가진 민간예산지원사업의 관변화 문제 검토

시민주권 특별자치시 세종 2.0 방향성 모색 연구

연구책임자 김 흥 주

1 연구의 목적 및 필요성

◆ 연구의 목적

- 시민주권 2.0시대를 대비해 다양한 주민자치정책을 진단하고, 주민이 보다 효능감을 느낄수 있는 방향으로 제도화해 중·장기적 차원에서 주민주권 2.0과제를 도출하고자 함

◆ 연구의 필요성

- 「지방자치법」 전부개정, 생활자치 중심으로 지방분권 패러다임 전환 등 변화된 자치 여건을 반영하고 현장감 있는 과제를 통해 시민이 일상적으로 주민자치와 분권을 체감할 수 있도록 자치분권 관련 추진과제를 재구성할 필요가 있음

2 연구의 내용

◆ 시민주권 특별자치시 세종 현황과 성과 검토

- 시민주권 특별자치시 세종의 추진경과, 5대 12대 과제 성과, 5대 12대 과제의 한계 및 향후 과제

◆ 시민주권 특별자치시 세종 2.0 실현

- 시민주권 특별자치시 세종 2.0 제도화 방향 개요, 세종시 시민주권 2.0 실천 방향 모색, 방향설정의 한계 및 시사점

3 연구의 결론 및 정책제언

◆ 마을역량

- 1. 마을공동체 및 주민자치 역량강화, 2. 사회적 활동 인정체계 마련 및 우수산업의 확산, 3. 마을공동체조직 입법역량 및 대표성 강화, 4. 주민자치회 운영세칙 내실화 및 교육, 5. 소외계층의 안전한 공동체 참여역량 강화

◆ 마을네트워크

- 읍면동 주민대표조직 네트워크 강화, 읍면동 공동체 네트워크 강화, 마을공동체 네트워크를 통한 지역사회자치경찰활동 실현, 주민간 연결망 강화로 코로나 19로 인한 정서적 고립감 해소

◆ 읍면동 행정혁신

- 자치분권특별회계 2.0구상, 주민중심의 마을공동체 사업추진, 주민참여 및 온라인 공동체 플랫폼 구축, 중간지원조직 운영 교육과정 개편, 읍면동 중심성 강화, 주민직접참여를 통한 주민세율 결정 제도화

◆ 시민숙의

- 시민이 정하는 정책슬로건, 인사청문회 도입(시민인사검증배심원제), 숙의민주제=시민주권회의, 읍면동 단위의 숙의적 공론장 운영

◆ 주민과 함께하는 공동생산

- 주민자치회 민간위탁 확대, 읍면동 발전계획 수립시행시 주민참여 보장, 거점공간 확대와 주민자치회 연계실행법인 설립, 공동생산을 위한 행정협력체계 구축, 안전한 대면 공동체 환경조성

읍면동장 주민추천제 운영성과 분석 및 발전방안 연구

연구책임자 김 흥 주

1 연구의 목적 및 필요성

◆ 연구의 목적

- 첫째, 운영사례 전수조사, 제도의 운영성과 분석 등을 통해 풀뿌리 민주주의 기반구축을 위한 기초자료로 활용할 수 있을 것임. 둘째, 민관협치 강화, 풀뿌리 민주주의 활성화를 위한 읍면동장 주민추천제의 발전방안을 모색하는데 그 목적이 있음

◆ 연구의 필요성

- 읍면동장 주민추천제를 확대해 나가는 데 있어서 현재의 상황을 진단하고자 함. 즉, 읍면동장 주민추천제 운영사례 전수조사를 통한 제도 운영성과 분석 및 시사점 도출의 필요성이 있음

2 연구의 내용

◆ 이론적 배경 및 선행연구 검토

- 풀뿌리 민주주의 관점에서 주민자치와 공동생산 설계방향, 읍면동 지위 역할 및 역사적 변천, 선행연구 검토

◆ 읍면동장 주민추천제 운영현황 및 실태분석

- 읍면동장 주민추천제 운영현황 및 근거 자치법규 조사, 설문조사 분석, 지방자치단체 관계자 FGI 및 개방형 설문분석, 전문가 조사 및 자문 분석

◆ 읍면동장 주민추천제를 위한 제도개선 방안 도출

- 설문조사 및 심층면접, 전문가 조사(자문) 결과를 통한 시사점 도출, 읍면동장 주민추천제 개선 및 발전방안

3 연구의 결론 및 정책제언

- ◆ 읍면동장 주민추천제의 목적과 취지에 대한 명확한 논리개발 필요
- ◆ 읍면동장 주민추천제를 시행하는 과정에서 공정성 및 투명성 강화를 위한 노력 요구
- ◆ 읍면동장 및 지역주민에 대한 인센티브 제공 방법 검토
- ◆ 주민주도성 강조, 행정으로부터 신뢰 회복 노력이 필요
- ◆ 주민추천 된 읍면동장 업무부담 완화, 협력 및 갈등조정을 위한 기구 설치 검토 필요
- ◆ 적정임기에 대한 사항 검토
- ◆ 읍면동 행정의 기능강화(준지방자치단체화)임.
- ◆ 안정적인 읍면동장 주민추천제의 정착을 위한 법적 뒷받침 필요

지방자치법 개정에 따른 주민참여 활성화 방안 모색: 대전광역시의회 의정활동을 중심으로

연구책임자 김흥주

1 연구의 목적 및 필요성

◆ 연구의 목적

- 지방자치 정착과 풀뿌리 민주주의 실현을 위해 지방의회 관련 시민참여 확대 방안 모색

◆ 연구의 필요성

- 오랜 지방자치 실시에도 불구하고 주민참여는 저조한 수준에 머물러 있음. 지방자치법 전부개정으로 주민참여권이 강화되고 주민조례발안제가 도입되는 등 주민주권 구현의 기회가 확대되는 시점에서 지방의회를 통한 주민참여 활성화 방안 모색 필요

2 연구의 내용

◆ 지방의회 주민참여와 관련한 제도와 이론

- 지방의회의 발전과정, 지방의회 주민참여의 의의, 주요 지방의회 주민참여 제도 및 이론, 해외 사례

◆ 지방의회 주민참여 제도 현황

- 대전광역시의회 주민참여 제도와 선도적으로 제도를 시행하고 있는 타 지방의회 사례

◆ 지방의회 주민참여 제도의 문제점 도출 및 활성화 방안

3 연구의 결론 및 정책제언

◆ **지방의회 주민참여제도 활성화를 위해 주민의 적극적인 참여 유도과 주민교육 강화 필요**

◆ **타 광역의회의 우수사례 도입 검토**

- 서울·경기·인천시의회의 의정 모니터제도, 제주도의회의 옴부즈만 제도, 부산시의회의 의회 홈페이지를 통한 여론조사, 제주도의회의 의정자문위원회 활성화 사례 등

◆ **시의회-시민사회 정책 포럼 운영**

- 시민사회 대표와 전문가 20~30명 정도로 정책협의회 대표단을 구성하여 다양한 의제 논의

◆ **시민 패널 제도 운영**

- 약 100명의 시민으로 구성된 주민참여 기제로 주요 사회적 갈등 사안에 대한 시민들의 의견을 확인하는 데 사용, 필요시 정책 권고 또는 정책 결정을 위임하는 방안도 고려

대전형 남북교류협력사업 활성화 방안

연구책임자 유병선

1 연구의 목적 및 필요성

연구의 목적

- 대전광역시 남북교류협력사업 활성화 방안 제시

연구의 필요성

- 2019년 지방자치단체를 남북교류협력의 주체로 인정하기 시작하여 각 지자체별 특성에 맞고 지속성을 유지할 수 있는 사업 개발의 필요성 대두

2 연구의 내용

국제정세, 북미관계 및 남북관계 추세

- 남북교류협력사업의 성사 여부를 결정하는 주요 변수인 북미관계를 중심으로 한 대외 여건 분석

남북 과학기술교류 활성화 방안 제시

- 과학기술을 중심으로 지자체 남북교류 선도 방안 제시

새정부 출범에 따른 대전의 남북교류협력 방안 제시

- 새정부의 지역별 통일거점 설치 계획에 대한 대응 전략 제시

3 연구의 결론 및 정책제언

- ◆ **지속적인 북미관계의 경색 국면, 새정부 출범 이후 악화된 남북관계 등을 고려할 때, 단기간 내 교류협력 재개 가능성은 희박**
- ◆ **미성사 사업의 추진을 위한 지속적인 노력 필요**
 - 대덕특구 연구기관과 국가과학원, 국립중앙과학관과 과학기술전당, KAIST와 평양이과대학 및 김책공대 등과의 교류 모색
- ◆ **남북교류협력 모색을 위한 물꼬포럼 내실화**
 - 1회성에 그치지 않는 지속적인 행사 개최와 시민과의 소통을 위해 참석자의 공개 모집 추진
- ◆ **남북교류 협력 거버넌스 구축**
 - 정부의 과학기술 관련 부처 주도의 남북과학기술협력 추진체계 마련이 선행되고, 나아가 통일부, 지자체, 민간단체, 국제사회와의 공조 체제 형성 필요
- ◆ **대전에 (가칭)남북과학기술협력센터를 설치하여 전문성을 겸비한 지역 통일거점 역할 수행**
- ◆ **정부의 북한 코로나19 긴급 지원 국정과제 관련, 대전 주도로 대한민국시도지사협의회와 협력하여 지원 방안 검토**

지역 특성에 맞는 주민 참여의식 극대화 도구 개발

연구책임자 유병선

1 연구의 목적 및 필요성

연구의 목적

- 지방자치제도의 정착과 풀뿌리 민주주의 실현을 위한 주민 참여의식 고취 방안 모색

연구의 필요성

- 주민 참여의식 고취를 위해 지방자치제도에 대한 이해를 도울 수 있는 교육 운영 방식의 개발과 지역 특성을 고려한 교육 콘텐츠 개발의 필요성 대두

2 연구의 내용

주민참여 제도의 발전과정, 주민참여예산제, 새정부의 주민참여정책 기초

주민참여 교육 현황 및 문제점

- 주민교육의 유형과 특징, 지방자치단체의 주민참여예산제 교육과정, 도시재생 교육과 주민자치 교육의 핵심 내용 정리 및 문제점 도출

제도운영과 교육 콘텐츠 개발 측면에서의 주민교육 개선 방안

3 연구의 결론 및 정책제언

◆ 주민 참여의식 고취를 위한 주민교육 제도 운영 방안 제시

- 주민들의 정책결정 권한 강화, 주민참여제도의 네트워크화, 모바일을 이용한 전자참여가 가능한 시스템 구축

◆ 주민교육 콘텐츠 개발

- 지역 특성을 고려한 수요자 중심의 교육, 지역 리더 양성 교육과정 실시

◆ 일자리, 재난, 교통 등과 같이 주민의 생활에 밀접한 연관이 있는 분야에 대한 영역별 교육 프로그램 개발

- 시정 영역별로 시민의 관심을 유도할 수 있는 사안에 대한 정책설명회 개최를 통해 주민참여를 유도, 동시에 기본적인 교육을 실시하는 방안 고려

◆ 장기적으로 주민교육 정착을 위한 민주시민교육 육성 필요

주민주권 실현을 위한 지방민주주의 제도 및 개선과제

연구책임자 최길수

1 연구의 목적 및 필요성

◆ 연구의 목적

- 본 연구의 목적은 지방민주주의 제도, 사례, 대전·세종의 지방민주주의 제도화 사례, 그리고 개선과제를 도출하여 지방의 주민주권 실현에 기여하기 위한 것임

◆ 연구의 필요성

- 지방(지역)단위에서 올바른 권한과 책임의 행사를 통해 지방민주주의를 성공적으로 실천할 수 있는 과제와 대안에 대해 깊은 논의가 필요함

2 연구의 내용

◆ 지방자치제도와 지방분권화의 의의

- 지방자치의 이념적 효용과 효과
- 지방분권과 균형발전간 관계 설정
- 지방자치제도의 역사적 전개 과정
- 지방자치제도의 특성과 문제점
- 역대정부의 지방분권정책의 전개과정

◆ 지방민주주의 의의

- 주민주권 관점의 등장과 지방민주주의
- 지방분권과 지방민주주의의 관계
- 지방민주주의의 유형

◆ 지방민주주의 실천 동향 : 대전광역시의 사례

- 대전광역시 주민자치회의 역사
- 대전광역시 주민자치회 운영 현황
- 대전광역시 주민자치회 운영 성과

3 연구의 결론 및 정책제언

◆ 지방자치를 위해 필요한 입법권, 행정권, 재정권, 조직권 등 지방자치권의 확충이 요구됨

- 헌법개정이나 관련 법률 조정을 통해 지방자치권의 내용적·형식적 범위를 법령이 아닌 법률과 동등하게 하여야 할 것임

◆ 자치권 확대를 위한 헌법개정과 지방분권화의 촉진임

- 이에 자치와 분권을 헌법적 가치로 헌법 전문과 총강에 규정할 필요가 있음
- 그리고 분권화를 촉진하기 위해 지역정당 설립 및 조직권을 보장하고 지방자치단체의 명칭을 지방정부로 하여 위상을 격상시켜야 함

◆ 민주적 혁신과 읍·면·동 확대를 통한 지방민주주의 강화임

- 민주적 혁신의 유형적 특성을 고려할 때, 지방민주주의 강화를 위해서는 모듈화 방식의 주민참여 제도설계가 요구됨
- 지역의 지속가능성과 회복탄력성, 풀뿌리민주주의 등을 강화하기 위해 읍·면·동 차원의 민주주의 운영 조직을 구성하고 민주시민교육과 학습을 통한 민주시민의식 함양이 필요함

지방정부와 지역대학간 상생협력 증진 방안

연구책임자 최길수

1 연구의 목적 및 필요성

연구의 목적

- 본 연구의 목적은 대전시를 주축으로 지역(광역) 구성 주체들간 협력체계의 구축방안을 탐색하여 제시하기 위한 것이며, 궁극적으로 지역번영을 위해서 지역의 대학이 당면한 위기를 극복하고, 이러한 위기를 극복하기 위해서는 지역의 모든 주체들이 나서야 한다는 인식을 확산시키는 계기를 마련하기 위함임

2 연구의 내용

- 논의의 배경(지역과 지역대의 종합적 여건/ 인구구조의 변화와 학령인구 감소/ 산업구조의 변화/ 지역 및 교육 격차 심화/ 지역 및 지역대학 위기의 추세)
- 국내외 사례분석(국내 사례/ 미국, 독일, 프랑스, 일본, 중국 등 국외 사례)
- 정부의 지방대학육성 정책 검토(중앙정부의 정책/ 대전지역의 여건 및 지역인재육성 정책 검토)
- 대전광역시와 지역대학간 상생협력 증진 방안(지방정부의 역할 제고/ 지역사회와의 협력네트워크 강화/ 지역인재육성을 위한 중장기발전계획 / 충청권 지역인재육성 광역협력사업 공동 발굴)

3 연구의 결론 및 정책제언

- ◆ 대전광역시가 지역대학과 상생혁력을 증진시키기 위한 정책방안은 지방정부의 역할 제고, 지역사회와의 협력네트워크 강화, 지역인재육성을 위한 중장기발전계획 수립, 충청권 지역인재육성 광역협력사업 공동 발굴 등 4가지로 제안할 수 있음
- ◆ 지역대학육성을 위한 지역대학과 지방정부간의 상생협력을 증진시키기 위해서는 지방정부(대전광역시의)의 역할을 획기적으로 증대시켜야 함
- ◆ 지방대학육성을 위해 대전시를 중심으로 지역사회와의 협력네트워크 강화할 필요가 있음
- ◆ 대전지역의 특성을 반영한 ‘지역인재육성을 위한 중장기발전계획’을 수립하여야 함
- ◆ 지역인재육성은 시도 행정구역의 경계를 넘어서 광역적 협력이 필요한 경우가 있음

공직자 개인역량 측정을 위한 기초연구

연구책임자 최길수

1 연구의 목적 및 필요성

- ◆ 공직 역량의 정의 및 구성요소들은 시대와 환경에 따른 트렌드를 반영하는 변화되는 경향이 있으며, 새로운 중앙 및 지방정부의 출범과 변화하고 있는 공무원의 조직문화를 반영하여 새롭게 정의되고 평가되어야 할 시점임
 - 대전광역시는 민선8기 출범에 따라 일과 성과 중심의 인사운영을 위해 공직자 개인역량 측정시스템을 구축할 예정임
 - 본격적인 '공직자 개인역량 측정시스템 구축'에 앞서 현 시대가 요구하고 있는 지방공무원의 핵심역량은 어떻게 정의되어야 하고, 어떠한 방법으로 측정하여 인사관리 업무에 반영할 것인가에 대한 기초연구가 필요함
 - 따라서 본 연구는 대전광역시가 추진하고 있는 공직자 개인역량 측정시스템 구축에 필요한 핵심적인 요소와 구성체계를 제시함을 목적으로 함

2 연구의 내용

- ◆ 지방공무원의 역량강화에 대한 일반적 논의
- ◆ 대전광역시의 인사관리체계의 종합적 개요
- ◆ 시대적 변화에 따른 공직자 개인역량 요소의 변화 동향
- ◆ 미래지향적 관점에서 요구되는 공직자 개인역량 요소 개발
- ◆ 발굴된 공직자 개인역량 측정(평가) 방법 및 지표 개발

3 연구의 결론 및 정책제언

◆ 역량평가 활용 방안

- 역량평가는 채용, 교육훈련, 보직관리, 승진 및 보수 등 다양하게 활용 가능함
- 역량에 기반하여 인력을 선발할 경우 면접자가 해당 직무수행의 자격요건(지식, 기술, 태도 등)에 대한 충분한 이해를 통해 특정 직무를 성공적으로 수행할 수 있는 인재를 선발할 수 있음

◆ 인사근평에 활용

- 역량에 기반한 인사평가시스템을 활용하여 피평가자에 대한 입체적인 분석과 이를 통한 개선으로 탁월한 성과를 내도록 연계할 수 있음

◆ 인적자원개발에 활용

- 조직구성원의 역량을 진단하여 분야별 인재 Pool을 확보할 수 있으며, 기관차원에서는 필요 역량의 과부족을 파악할 수 있음
- 조직구성원에 대한 평가는 단순히 조직구성원의 장단점을 가려내어 상벌을 주는 용도가 아니라, 평가를 통해서 조직구성원이 부족한 점을 인식하고 스스로 발전하려는 의욕고취 및 동기부여가 중요
- 역량평가를 통하여 리더십, 의사소통, 직원관리, 갈등관리 등의 역량에 조직구성원들이 보다 관심을 갖고, 이러한 특성을 발전시키도록 하는 유인효과를 가져올 수 있음
- 역량평가는 가상의 상황에서 필요로 하는 역량을 중심으로 평가를 실시함으로써 실제 업무능력을 보다 정확히 판단할 수 있으며 직무수행에 적합한 인재 선발에 기여
- 특정 역량이 부족한 것으로 나타난 조직구성원을 위해 부족한 역량을 향상시킬 수 있는 수요자 중심의 교육훈련프로그램 개발이 가능함
- 현 역량수준과 요구되는 수준을 파악하여 그 차이(Gap)을 개선하는 교육 프로그램을 개발하기 위해서는 진단표를 활용하는 것이 바람직함
- 역량별로 특정 직무에 요구되는 수준과 현재 발휘되는 수준 간에 차이(Gap)가 많을수록 조직의 성과에 부정적인 영향을 미치므로 이를 우선적으로 개선해야함

◆ 조직성과 향상에 활용

- 합리적인 역량평가를 통해 조직의 직무성과를 높일 수 있음. 역량평가의 효과성을 제고하기 위해서는 우선 기존 직원의 직무에 대한 분석이 선행되어야 함
- 또한, 조직별로 구성원에게 필요한 역량에 대한 명확한 정의가 이뤄져야 하여 담당자들이 이를 인식하도록 해야함
- 그래서 조직의 현실을 반영한 실행과제가 개발되어야 하며 조직 내부구성원의 역량평가 설계에 적극적 참여가 필요함
- 우리나라의 경우 부처별 핵심역량이 개발되어 있으나, 행동지표 제시가 부족하며 행동지표와 역할에 대한 명확한 정의가 모호함
- 조직의 핵심인재상을 마련하여 고성과자가 역량평가에 참여하도록 하므로써 평가의 신뢰도를 높여야 함
- 이러한 평가의 신뢰도를 높이기 위하여 외부평가자의 사전교육이 필요하며, 이와 관련된 교육훈련 프로그램도 제공해야 함

대전시인재개발원 중견리더양성과정 [분임정책연구]과목 활성화 방안

연구책임자 최길수

1 연구의 목적 및 필요성

연구의 목적

- 본 과제는 대전시인재개발원 중견리더양성과정 [분임정책연구] 과목에 대한 추진 현황 및 사례분석을 통하여 [분임정책연구] 과목의 문제점을 진단하고, 개선방안을 도출하여 제시함을 목적으로 함

2 연구의 내용

분임정책연구 실태 및 문제점

- 분임연구 및 분임토의의 기초적인 이해
- 대전시인재개발원 중견리더양성과정
- 대전시인재개발원 분임정책연구 실태
- 개선 필요 분야

사례분석 및 시사점: 지방자치인재개발원을 중심으로

- 지방자치인재개발원의 장기과정
- 분임단위 연구

◆ 분임정책연구 개선방안

- 기간 및 유형의 합리화
- 분임연구 주제의 적절성
- 관련 교육과의 체계적 연계
- 현장 학습
- 평가

3 연구의 결론 및 정책제언

◆ 기간 및 유형의 합리화

- 분임정책연구의 기간 및 유형 측면에서의 개선을 고려할 필요성이 있음
- 분임정책연구의 유형을 다양화하고 이에 따라 연구기간을 조정하는 방안을 모색할 필요성이 있음
- 장기과정 교육훈련기간 내에서 연 2~3회의 분임연구 유형을 개발하고, 연구수행 기간을 단축하여 다양한 유형의 분임 연구를 추진함으로써, 각 분임연구에서의 역할을 배분을 통한 무임승차자의 문제를 해결하고 교육생이 다양한 기법을 학습 및 경험할 수 있으며, 보다 집중적인 연구를 통해 분임연구 전반의 성과를 제고할 수 있음

◆ 분임연구 주제의 적실성 제고

- 분임별 연구주제 선정과정을 보다 다각화하고, 교육생의 적극적 참여를 이끌어낼 수 있는 주제를 선정하기 위한 장치가 필요하며, 이를 위해서는 기본적으로 분임별 주제는 인재개발원의 분야 및 영역, 연구유형에 따른 가이드라인의 범위 내에서 분임원의 합의에 의한 선정을 원칙으로 하되, 선정과정에서 다음의 요소들을 적극적으로 반영하도록 함
- 분임별 연구주제 선정은 인재원이 제시하는 가이드라인의 범위 내에서 분임원 합의에 의한 선정을 원칙으로 하되, 주제 선정과정의 협의 혹은 의견수렴의 대상 범위를 확대하고, 일회성이 아닌 체계적인 절차적 접근을 적용하며, 역할분담의 구체화와 점수 부여를 통해 책임의 명확화 추진

◆ 관련 교육과의 체계적 연계

- 분임정책연구는 유형과 내용분야에 따라 충분한 교육과 체계적으로 연계함으로써 분임연구의 실효성을 높일 수 있어야 함
- 분임정책연구 자체, 연구방법론, 각종 토의기법, 연구유형에 따른 구체적인 기법, 연구내용에 따른 분야별 심화 등에 관한 교육 프로그램의 제공이 필요함
- 관련 교육 프로그램은 분임정책연구를 중심으로 독자적으로 완성된 커리큘럼의 형태로 제공해야 하며, 구체적으로 분임연구 자체와 연구방법, 토의기법 등에 관한 부분은 공통 교육으로, 유형별 관련 기법에 대한 부분은 분임별 특화 교육으로 구분하여 접근할 필요성이 있음

◆ 현장학습

- 분임정책연구에서 현장학습의 원칙인 ‘충분한 지원과 체계적 관리’가 이루어질 수 있도록 재편할 필요성이 있음
- 분임정책연구에서 현장학습이 차지하는 본래적 의미 혹은 목적을 달성하기 위한 방식으로 수행될 수 있도록 충분한 지원과 체계적 관리가 이루어질 필요가 있음

◆ 평가

- 분임정책연구에서 평가는 평가점수 획득을 위한 형식적 절차가 아니라 연구의 구체적인 과정과 결과를 공유하고 확산함으로써 연구 결과가 성과의 창출로 이어질 수 있어야 함
- 단순 결과에 대한 평가가 아니라 과정 및 결과 전반에 대한 체계적이고 포괄적인 평가가 이루어짐과 동시에 연구의 과정 및 결과가 교육생들 간에 나아가 관련 지방정부에 공유되고 확산되는 계기로의 전환이 필요함
- 분임정책연구에 대한 평가가 단순히 평가점수를 획득하기 위한 형식적 절차가 아니라 연구의 과정과 결과 전반에 대한 포괄적 공유와 확산의 계기가 될 수 있도록 평가자료 및 발표의 장에 대한 전환적 접근이 필요함



4. 복지여성



- 대전 결혼이주여성의 초국적 돌봄네트워크 활용 현황과 과제
- 대전시 경력단절여성의 현황과 정책과제 발굴
- 사회변화에 대응하는 대전 청년정책 통합 방안 연구
- 대전형 장애인 맞춤형 복지정보시스템 활성화 방안 연구
- 공공어린이재활병원 돌봄 지원 운영방안 연구
- 대전시 자살예방사업 현황과 개선방안
- 대전시 성평등 도시계획기법 도입에 관한 연구
- 대전여성인재DB 활용 방안
- 민선 8기 성평등 확산을 위한 대전시 성주류화 정책 진단과 개선
- 세종시 경력보유 여성을 위한 일자리 대응 정책 연구
- 세종시 사회조사로 본 1인 가구 정책 지원 방안
- 세종특별자치시 예산 분석을 통한 노인복지 수준 제고 방안
- 격차와 소외의 관점으로 본 대전·세종 상생 전략
- 세종시 일·생활 균형 현황 분석을 위한 기초연구
- 세종시 1인 가구 지원 기본계획 수립 연구용역

대전 결혼이주여성의 초국적 돌봄네트워크 활용 현황과 과제

연구책임자 류유선

1 연구의 목적 및 필요성

연구의 목적

- 대전지역 이주민의 초국적 돌봄 네트워크 현황을 살펴보고, 결혼이주민이 고민하고 있는 부모돌봄에 대한 문화적 의무를 이해하고, 이를 수행할 수 없게하는 법적·제도적 한계와 현황에 대한 정책과제를 제안함

연구의 필요성

- 가족의 형태와 목적이 다양해지는 가운데 ‘가족’의 한 형태인 ‘다문화가족’의 개념은 [다문화가족지원법]이 정의하고 있지만, ‘다문화가족’의 범위에 대한 명확한 해석은 없음
- 결혼이주여성 상당수가 출산 및 자녀돌봄, 가사노동 과정에서 출신국 부모의 돌봄지원을 통해 현재 다문화가족을 유지하고 있는 것으로 나타남. 그러나 결혼이주민의 부모는 ‘기타동거인’으로 분류되면서 다문화가족 유지에 기여하지만 이에 대한 법적, 정책적, 제도적 지원 대상에 포함되어 있지 않음

2 연구의 내용

◆ 대전 결혼이주민 현황

- 대전지역 결혼이주민 수는 총 6,766명으로 전국 17개 시·도 가운데 15번째이고, 여성결혼이주민은 5,842명으로 전국 14번째로, 2011년 4,059명이었던 대전지역 결혼이주여성은 2020년 5,842명으로 증가했음
- 대전지역 결혼이주여성의 연령은 30대가 42.6%로 가장 높고, 40대가 20.9%, 20대가 20.0%, 50대가 10.8%, 60대가 3.3%, 19세 이하가 1.8%, 70대 이상이 0.6%임. 결혼이주여성의 60% 이상이 30대 이하로 젊은 층임을 확인할 수 있음. 다만 60대 이상의 규모가 3.9%이고 19세 이하도 1.8%에 달하는데 이들에 대한 추후 연구과제 개발도 필요함

◆ 대전 다문화가구 현황

- 2020년 기준, 대전에는 7,407 다문화가구, 총 구성원은 22,850명으로 이 가운데 한국인 배우자는 3,560명, 결혼이주민 6,582명, 자녀 6,279명, 기타동거인 6,429명임. 2020년 대전 다문화가구는 7,407가구로 전년과 비교해 6.7%가 증가했음

◆ 대전 다문화가족 유지

- 다문화가족은 단독으로 유지가 어려움. 결혼이주여성 산후조리, 자녀양육 지원, 가사노동 등 다문화 가족에게 실질적 돌봄노동을 제공하고, 정서적지지 기반을 제공하며, 결혼이주민이 학업 및 다양한 교육 참여, 그리고 경력을 쌓을 수 있는 다양한 시간적 자율성을 제공함
- 이에 대해 결혼이주민은 출신국 가족에게 송금과 선물로 대표되는 지원, 그리고 전화나 페이스북과 같은 가상공간을 통한 글로벌 연결성을 확대함

다문화가족의 재생산 결혼이주민 가족 구성원의 상호 돌봄교환

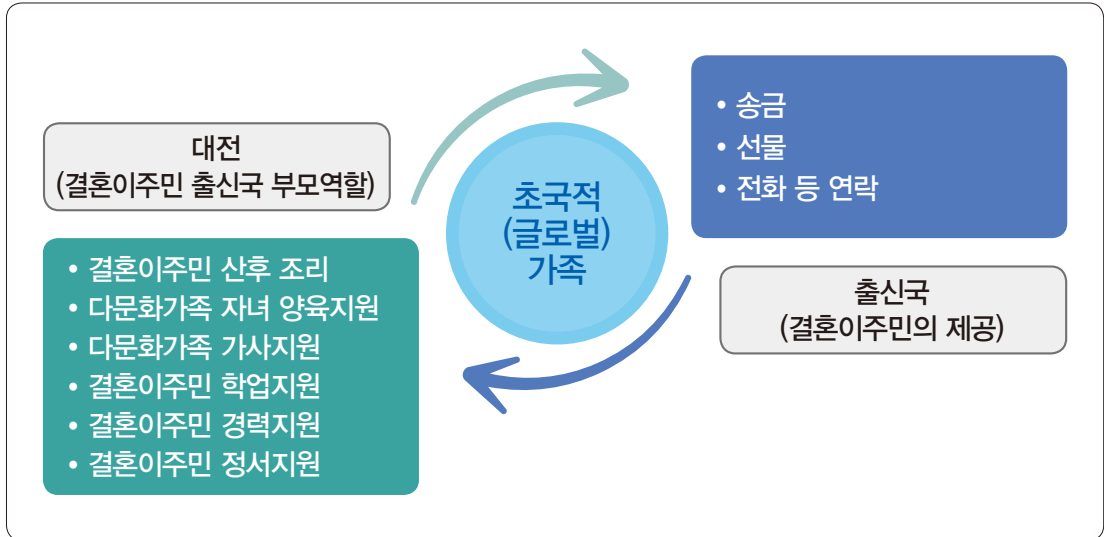

3 연구의 결론 및 정책제언

다문화가족 범주의 확대

- ‘내국인과 외국인’의 결합 이외에, 유학생 가족, 투자이민 가족, 이주노동자 가족, 난민가족 등을 다문화가족에 포함
- ‘다문화가족 범위 확대를 통한 결혼이주민의 시민권 확장 및 결혼이주민의 가족결합권 인정
- ‘다문화가족 범위 확대를 통한 결혼이주민의 시민권 확장 및 결혼이주민의 가족결합권 인정

가족초청제도의 유연한 운영

- 한국사회의 가족재생산 관점에 치우친 현행 결혼이주민 가족초청제도의 확대가 필요함. 국내 다문화가족의 재생산과 함께 결혼이주민의 출신국 가족의 재생산도 함께 고려하는 초국적 관점의 도입 필요
- 다문화가족 자녀양육 지원의 관점으로만 가족초청 제도를 운영할 것이 아니라, 결혼이주민의 출산, 가사, 학원, 경력지원 등 이주민의 생애과정 전반을 지원하는 방식으로 부모 및 가족초청제도를 확대 필요

대전시 경력단절여성의 현황과 정책과제 발굴

연구책임자 류유선

1 연구의 목적 및 필요성

연구의 목적

- 대전지역 경력단절여성 통계와 정책을 분석하고, 20, 30, 40대 경력단절여성의 목소리를 통해 현재 대전에 필요한 경력단절여성 정책을 제안

연구의 필요성

- 규모가 줄어들고 있지만 약 4만여 명의 경력단절여성이 대전에 존재하며, 이들은 출산과 양육 외에도, 결혼과 임신, 전공과 일자리의 불연계, 일자리 부족, 노동 조건의 열악 등 다양한 이유로 경력단절되고 있는 것으로 나타남
- 여성의 '경력'단절이 발생하는 다양한 지점을 드러냄으로써, 출산과 육아라는 여성의 신체와 사회적 역할로 인한 경력단절 외에도 양육과 가사노동에서 비교적 자유로운 남성노동자를 기본값으로 한 기업 및 노동문화가 하나의 원인임을 밝히고
- 단순히 '일자리' 사업으로 이어지는 경력단절여성 정책에 대한 다르게 보기를 통해 여성의 '경력'형성에 대한 근본적 어려움을 논의해보고자 함

2 연구의 내용

대전 경력단절여성 현황

- 2021년 대전광역시 경력단절여성인구는 약 40천명으로 전국의 2.8%를 차지하고 있으며, 전국의 17개 광역시·도 중 6번째로 낮은 규모임. 대전지역의 경력단절여성은 2017년 약

61천명에서 매년 지속적으로 감소하는 추세임

- 대전광역시 15-54세 기혼여성 중 경력단절여성에 대하여 구체적으로 살펴보면, 2017년 21.7%에서 2020년 15.8%로 지속적으로 감소하다가 2021년 16.1%로 전년 대비 0.3%p 증가하였음
- 연령별 경력단절여성인구는 2021년 기준 30대(18,599명)가 가장 높은 수를 차지하고 있으며, 이어서 40대(14,555명), 50-54세(3,855명), 20대 이하(2,553명)으로 나타남
- 교육정도별 경력단절여성 인구는 2021년 기준, 대졸 이상(25,240명)의 경력단절여성이 가장 많으며, 다음으로는 고졸(13,449명), 중졸(703명), 초졸 이하(170명)의 순으로 나타남

◆ 대전 경력단절여성 심층면접 결과

- 심층면접에서 만난 대전의 20대, 30대, 40대 여성이 경력 단절된 이유는 결혼, 임신, 출산과 양육이라는 가족형성, 전공과 취업을 연계어려움, 예술과 공연 등 일의 성격, 좋은 일자리의 부족, 돌봄과 일을 함께 하는 노동자에 대한 기업의 비선호 등 다양하지만, 근본적 이유는 좋은 일자리 부족과 자녀양육에 신경을 쓰는 여성이 아니라 양육에서 벗어나 일에만 집중할 수 있는 남성노동자 선호라는 기업의 오랜 관습임
- 인터뷰에 참여한 경력단절여성의 노동서사는 짧은 직장 근무로 경력단절형성이 어려움을 보여줌. 이들의 짧은 근무경력과 잦은 이직은 이들 개인의 문제라기 보다는 기업의 상황 및 노동조건, 가족형성과 유지의 이유가 더 큼



3 연구의 결론 및 정책제언

◆ 대전 경력단절여성 정책 추진체계 정비

- 여성 중심의 일자리 전담팀 운영
- 일자리 중심의 여성 전담팀 운영

◆ 실태조사 정례화

- 대전광역시 경력단절여성 실태조사를 정기적으로 실시하여, 대전 경력단절여성의 요구와 필요, 경험에 기반한 시행계획 수립 및 사업 발굴

◆ 정부 정책에 대응하는 중점 영역 세부과제 발굴

- 제3차 경력단절여성등의 경제활동촉진 기본계획이 제시하는 5대 중점영역에 맞는 일자리 사업 발굴
- 2021년과 2022년 공백상태인 ‘경력단절여성 정책 추진체계 정비’와 ‘다변화되는 일방식·영역 대응’ 분야에 대한 세부사업

◆ 경력단절여성 서비스 전달체계 내실화

- 사업 및 정책 실행기관인 새일센터와 여성인력개발센터에 대한 실질적 예산 지원과 효율적 관리
- 경력단절여성 관련 기관 정책 협의체 구성
- 경력단절여성 정기적 의견 수렴 방안 마련

◆ 지역 기업의 인식 개선

- ‘경력단절’을 가족형성과 유지를 위한 일자리에서 물러남이 아니라 돌봄과 가족경영의 경력으로 인식
- 경력단절여성의 하향취업 방지를 위한 자심감 회복 프로젝트로 비전교육 및 자기역량강화 교육 확대
- 경력단절여성 채용 기업 지원 확대
- 이주여성 학력 및 경력인정에 대한 제도 개선
- 예술 및 장애 여성 경력형성 분야 연구개발

사회변화에 대응하는 대전 청년정책 통합 방안 연구

연구책임자 류 유 선

1 연구의 목적 및 필요성

연구의 목적

- 대전 청년정책에 대한 장기적 비전과 목표, 이에 따른 전략을 수립하고 이를 효율적으로 추진하기 위해 부서별 인적·물적 자원을 배분하고, 갈등을 조정하며, 협력을 이끌어 내기 위해 추진체계를 재정비할 시기임

연구의 필요성

- '청년'은 머물러 있는 시기가 아니라 생애과정의 한 시기로, 현 청년 이슈를 적극적으로 대응하고, 다음 청년을 위한 이슈를 선제적으로 파악할 수 있는 다양하고 실효성 있는 정책 플랫폼을 마련함으로써 대전 청년정책의 단절을 방지하고, 청년정책의 사각지대가 발생하지 않도록 예방이 필요함

2 연구의 내용

대전 청년 인구

- 대전광역시 청년은 2012년 약 48만명에서 2021년 약 41만명으로 감소함. 성별로 살펴보면 남성(30,150명)보다 여성(38,221명)의 감소 폭이 큼

◆ 대전 청년 일자리

- 2017년 이래 대전 청년의 고용률은 전국과 비교해 매우 낮고, 실업률은 전국보다 높음. 2021년 대전 30대 청년 고용률이 76.8%인데 비해 20대는 54.3%로, 청년 연령대별 고용률 차이가 20%를 넘으며, 2021년 대전 30대 청년 실업률이 1.5%인데 비해 20대는 11.7%로, 청년 연령대별 실업률 차이가 10%를 넘음

◆ 대전 청년 주거, 교육, 복지, 문화

- 6개 광역시와 비교해, 대전 청년의 주거상황이 가장 불안정함. 대전 청년이 집을 소유한 비율은 가장 낮고, 반면 월세 비율은 가장 높음. 또한 청년 가구와 1인가구 주거 빈곤율도 가장 높음
- 대전 대학 및 대학원에서 공부하고 있는 학생 수는 감소하고 있고 외국인 유학생은 증가하고 있음
- 2021년 20대와 30대의 부채 이유는 주택 임차 및 구입이 가장 컸음. 다만 다음으로 큰 것은 20대는 생활비와 교육비였고, 30대는 재테크 투자와 사업 자금이었음
- 코로나 19와 함께 대전 청년들의 주된 여가활동은 실내에서 이뤄지는 '동영상 콘텐츠 시청, 컴퓨터 게임과 인터넷 검색'으로 나타남. 위드 코로나가 시작된 이후 본격적인 야외 여가활동에 대한 준비가 필요함

3 연구의 결론 및 정책제언

◆ 대전 청년정책 추진기반 조성

- 대전 청년정책을 통합적, 장기적으로 추진할 컨트롤타워 재구성

◆ 대전 청년기본계획 수립 및 실태조사 정례화

- 청년 정책과 사업을 체계적, 통합적으로 시행하고 정책체감도를 높이기 위해서는 대전 청년 현황 및 실태 조사 필요하며, 이를 기반으로 중장기 계획 수립

◆ 청년 소통과 참여 확대를 위한 공론장 확대

- 분야별로 흩뿌려져 있는 청년정책 및 지원사업에 대한 접근 수월성 필요. 정책 대상자의 관점에서 사업에 대한 접근성이 높은 방식의 청년 플랫폼 개편 필요

대전형 장애인 맞춤형 복지정보시스템 활성화 방안 연구

연구책임자 박노동

1 연구의 목적 및 필요성

연구의 목적

- 장애인복지정보시스템의 운영 현황 및 이용실태를 분석하고 도출된 문제점을 바탕으로 개선방안을 제시

연구의 필요성

- 수요자 중심의 장애인 복지정보서비스 제공의 요청에 비하여 장애인 당사자의 이용 불편이 현실적인 문제로 대두, 장애인 접근성 제고와 수요자 중심의 맞춤형 정보서비스 제공을 위한 정책적 배려와 개선방안 제시 필요

2 연구의 내용

장애인복지정보시스템의 운영 실태 분석

- 맞춤형 복지정보, 장애인 교통정보, 복지시설정보, 소통과 알림 등으로 구성되어 있으나, 분석결과 나열식의 복지 제공, 홍보 부족, 카테고리의 복잡성, 교통정보의 제약성, 미흡한 관리수준 등의 문제점 지적

◆ FGI를 통한 정보드림의 개선방향 제시

- 촘촘한 콘텐츠의 맞춤형 분류 요구, 가독성 높은 콘텐츠 개발 필요, 장애 및 비장애인의 활용 증진 홍보 전략 필요
- 검색의 용이성 강화 필요, 최신 앱 개발 등을 통해 실시간 대중 교통 흐름 제공 필요
- 정보드림 관리 전문인력 충원과 전문성 갖춘 운영관리 시스템 구축 필요

3 연구의 결론 및 정책제언

◆ 조사연구 결과 장애인복지 정보시스템의 홍보 부족에 따른 이용률 저조가 운영상 문제점으로 진단

◆ 이용률 증진을 위한 몇 가지 정책 제언

- 대전시 장애인복지 정보시스템 정보드림 홍보 강화
- 생애주기별(임신 및 출산기->영아아기->학령기->성인기->노년기) 복지정보 제공
- 장애인교통정보 최신 앱 개발 제공, 실시간 대중교통의 흐름을 장애인들이 쉽게 파악할 수 있도록 편의 제공할 수 있는 시스템 구축
- 능동적이고 적극적인 의사소통 상담업무가 진행될 수 있도록 전문성 있는 상담요원의 배치 및 상담코너 기능 강화
- 정보드림 장애인통합사례관리팀 구성 및 운영
- 정보드림의 장애인종합지원센터로서의 기능 강화
- 장애인 일자리 정보시스템 연계 강화, 일자리와 관련된 취업 알선 및 교육(훈련)정보가 다양하게 제공될 수 있도록 함
- 대전시 장애인복지정보시스템 이용실태 및 욕구조사를 실시하여 사이트 이용경험 여부, 사용 빈도, 분야별 이용 실적, 이용자 만족도, 이용시 불편사항과 개선방안 등 다양한 내용 분석을 통한 발전방안 모색

공공어린이재활병원 돌봄 지원 운영방안 연구

연구책임자 양성욱

1 연구의 목적 및 필요성

연구의 목적 및 필요성

- 공공어린이재활병원의 주요 기능인 의료 및 연구, 돌봄 및 상담, 교육 중 돌봄(복지) 기능과 관련 논의가 부족하여, 병원내 돌봄의 명확한 운영방안이 제시되지 못함.
- 본 연구는 공공어린이재활병원 개념, 기능과 역할 등과 장애 아동 돌봄 관련 선행연구 검토, 장애아동 재활치료 관련 전문가 면접조사를 수행하여 돌봄 개념과 구체적인 운영 방안을 제안하고자 하였음.

2 문헌 검토

공공어린이 재활병원의 기능과 역할

- 공공어린이재활병원의 기능과 역할에서 단기돌봄은 “의학적 중등도가 높은 고학년 아동기 및 청소년기 아동을 대상으로 하는 단기 돌봄(short stay)”로 정의되었으나, 구체적인 단기 돌봄의 내용과 범위가 제시되지 못하였음.
- 선행연구들은 어린이재활병원 내 휴식 보호(respite service)가 반드시 포함될 필요가 있다고 주장하거나, 교육, 학교 내 치료, 돌봄 및 가족지원과 관련된 복합적 욕구에 대응하는 지원이 향후 지역사회 장애아동 재활협의체 구성에서 논의될 필요가 있음을 언급하였지만, 구체적인 돌봄 운영 방안을 제시하지는 못함.

◆ 장애아동 돌봄의 개념과 범위

- 국내 공적(사회적) 돌봄서비스의 내용을 살펴본 결과 각각의 서비스별로 돌봄의 대상, 구성, 내용, 인력 기준에서 다소 차이를 보이고 있음. 다만, 제공되는 돌봄의 구체적인 내용에 따라 제공인력 기준이 차이를 보이고 있어, 돌봄 내용에 따른 별도의 인력 기준이 논의될 필요가 있음.
- 특히, 다양한 욕구를 지닌 장애아동들이 이용할 수 있음을 전제한다면, 돌봄 제공을 위한 세밀한 평가 기준을 마련하는 것이 필요함. 또한, 입원 치료 외에 주거시설 보호와 유사한 단기 보호가 필요하다고 한다면, 욕구에 대한 평가, 대상자 선정 기준, 제공 기간, 제공인력 등의 구체적인 설정에 대한 논의가 필요함.

3 전문가 심층 면접 조사

◆ 전문가 심층 면접조사 개요

- 전문가 심층 면접은 병원 내 돌봄의 필요성, 범위, 대상, 내용, 인력 기준 등 다양한 이슈들에 대한 구체적인 의견을 수렴하기 위해서 장애아동 재활치료 경험이 풍부한 총 9명의 전문가(소아재활 전문가: 의사, 치료사, 사회복지사 등)를 대상으로 수행되었음.

◆ 전문가 심층 면접조사 결과

- 전문가들은 현재 공적 돌봄서비스 공백, 병원 이용 시 보호자 부재 발생, 보호자 휴식 지원 등으로 인한 돌봄 욕구 존재를 지적하였음.
- 또한, 주거 보호 형태의 돌봄 지원 즉, 단기간 부모의 휴식 지원을 제공을 위해 돌봄 교실 혹은 단기 입원 병실을 기반으로 하는 단기 보호가 필요함을 지적하였음.
- 돌봄 인력에 대해서는 현재 공적 돌봄 제공 인력에게 장애아동 특성과 보호, 병원 생활, 소아재활 등 병원 내 돌봄 관련 교육 이수가 필요하며, 안전사고 예방에 대한 대책이 필요함을 언급하였음.

4 연구의 결론 및 정책제언

- 연구 결과를 바탕으로 본 연구는 공공어린이재활병원의 돌봄을 단기보호와 낮병동 틈새돌봄으로 구분하고 이에 대한 운영 방안을 다음과 같이 제시하였음.

| 공공어린이재활병원의 돌봄 운영방안 |

구 분	내 용	
	1안	2안
단기 보호	지원 내용	하루 24시간 보호(의료 포함)를 정해진 기간 동안 제공
	지원 기준 (대상)	① 장애아동의 특성 - 장애정도, 일상생활동작 수준, GMFCS 수준 등 ② 보호자의 돌봄 부담 - 경제적상황, 가족지지체계, 양육 자녀 수 등 - 보호자의 우울, 스트레스, 소진 정도 등
	지원 형태	단기 보호 1병실 활용
	제공인력	입원 병실 일정 비율 병상을 단기 보호로 활용
	지원 기간	전문의, 간호사, 간호조무사 등 전문인력을 팀으로 운영
낮병동 틈새 돌봄	지원 내용	사회복지사의 지원기준 평가를 통해 기간 설정(최대 7일)
	지원 내용	낮병동 병실 기반 집단돌봄
	지원 기준 (대상)	상시 돌봄 제공인력을 통한 긴급 돌봄 연결
	지원 형태	모든 낮병동 이용 장애아동
	지원 기준 (대상)	병원 이용 중 보호자의 부재 발생이나 긴급한 상황으로 인해 치료 중단 위기에 놓인 장애아동
지원 형태	병실당 1명의 제공인력 배치	1:1 돌봄
제공인력	간호조무사 / 병원 내 돌봄 교육과 실습을 이수한 보육교사, 요양보호사, 활동지원사, 장애아동돌보미 등	
지원 시간	낮병동 이용 시간	하루 4~6시간

대전시 자살예방사업 현황과 개선방안

 연구책임자 양성욱

1 연구의 목적 및 필요성

연구의 목적

- 본 연구는 대전시 자살예방사업의 현황을 다각적인 측면에서 파악하고, 이를 통해 향후 개선방안 특히, 자살예방사업의 전달체계를 중심으로 향후 개선방안을 제시하는 것을 목적으로 수행되었음.
- 이를 위해 우리나라의 자살예방사업의 현황과 지역기반 자살예방사업 관련 선행연구를 검토하고, 대전시 자살 관련 현황을 분석하여 더욱 세밀한 현황과 개선점을 파악하기 위해 전문가 면접조사를 실시하였음.

2 문헌 검토

지역기반 자살예방사업 관련 선행연구

- 지역기반 자살예방 관련 연구들은 조례 제정, 정신건강복지센터를 운영 및 사회복지예산 비중 등을 자살예방의 주요 요인을 지적함. . 지자체에서 관심을 가지고 정책을 세우고 시행하고 있는 경우가 자살예방과 자살률 감소에 영향을 미침을 지적하고 있음.
- 지역적 특성으로 경제적인 문제(기초생활 수급자 비율)와 노인 인구 비율, 이혼율 등이 자살률에 영향을 미치는 것으로 나타남. 이는 지자체에서 지역적 특성을 정확하게 파악하여 정책에 반영해야 한다는 것을 시사함.

3 대전시 현황 분석

◆ 대전시 자살현황 분석

- 대전시의 경우 남성이 더욱 자살위험에 노출된 집단이라 할 수 있으며, 연령대별 자살위험 집단은 30대, 40대 및 65세 이상이지만, 10대 및 20대의 자살률이 증가하는 경향을 보였음. 교육 수준별 위험집단은 고등학교, 대학교 졸업집단이지만, 무학의 경우 급속하게 증가하고 있는 경향으로 관심이 필요한 집단이라 할 수 있음.
- 지역사회건강조사 분석 결과 자살예방사업이 수행된 연도가 그렇지 않은 연도에 비해 자살생각 경험이 낮았고, 자살예방시행계획이 수립된 연도가 그렇지 않은 경우에 비해 자살생각 경험이 낮았음. 즉 다른 요인들에 비해 상대적으로 영향력은 적지만 자살예방사업시행계획과 이를 통한 사업 수행이 자살 시도 예방에 효과적이라 할 수 있음.

4 전문가 면접 조사

◆ 전문가 면접조사 개요

- 전문가 면접조사는 자살예방사업 현장에 대한 전문가들의 인식과 경험을 바탕으로 자살예방사업의 현재를 진단하고 향후 개선방안에 대한 방향성을 제시하고자 목적으로 수행되었음.
- 전문가 면접조사의 내용은 크게 두 가지 주제로 자살예방사업과 자살예방사업 전달체계와 관련한 영역으로 구분하고, 자살예방사업 수행 및 전달체계 간 역할에서의 주요 지점들과 제한점 그리고 향후 개선방안을 논의하였음.

◆ 전문가 면접조사 결과

- 첫째, 전문가들은 모든 사업이 중요하지만 자살 위기에 반복적으로 노출되는 대상자들에게 대한 사례관리가 가장 최우선적인 사업이며, 다양한 사업을 수행하기 위해서는 경찰, 소방, 병원, 사회복지기관 등 유관기관의 협력이 필수적임을 지적하였음.

- 둘째, 인건비와 사업비가 분리되지 않는 예산지원 상 경력직의 인건비 확보가 어렵고, 이 때문에 발생하는 고용 불안정과 전문 인력의 이탈, 서비스의 질 저하 가능성이 언급하였음.
- 셋째, 상담서비스를 연결할 수 있는 정보나 협력체계 구축 등 인프라 확대, 응급 병상의 확보, 자살예방사업의 근거 기반 실천과 지역 특성 반영을 위한 자살예방 통합 자료 구축과 활용, 인건비 확보가 가능한 예산 체계 구축 혹은 지원의 확대가 필요함이 언급하였음.

5 연구의 결론 및 정책제언

◆ 자살예방사업 수행을 위한 제언

- 기초센터의 고위험군 (통합)사례관리 기능 강화
- 전문 역량 발현을 위한 지원책 확대
- 자치구별 응급 병상 확보
- 상담서비스 인프라 개선을 위한 노력
- 기본적으로 효과성 높은 사업의 선택과 집중

◆ 자살예방사업 전달체계 개선을 위한 제언

- 광역센터와 기초센터의 역할 정립
- 협력체계 고도화를 위한 의사소통 체계화
- 기초자치단체 자살예방사업 전담 인력 확보

대전시 성평등 도시계획기법 도입에 관한 연구

 연구책임자 **염인섭**

1 연구의 목적 및 필요성

◆ 연구의 목적

- 대전시 성평등 실현을 위한 젠더관점 도시기본계획 수립을 지원하고자 사회적 성평등과 공간포용성을 결합한 형태의 '성평등 도시계획' 체계를 구축하기 위함

◆ 연구의 필요성

- 대전시는 사회적 다양성과 평등한 접근성 기반의 공간포용성 실현을 위한 도시계획적 접근방법이 필요
- 젠더관점의 사회적 불평등 이슈와 공간계획을 통합하는 과정이 필요
- 도시기본계획 수립 과정에서의 성평등 이슈 반영이 필요

2 연구의 내용

◆ 선행연구 고찰 _ 문헌조사 및 자료수집

- 양성평등 정책, 성평등지수, 성평등 도시계획 관련 지표, 젠더관점 등
- 포용도시, 공간포용성 지표, 성평등 도시공간 구성방법 등

◆ 성평등 도시계획 사례 고찰 _ 사례조사

- 국내·외 성평등 관련 도시계획체계, 도시개발 및 도시정비, 주거지원 등에 관한 정책 고찰
- 성평등 도시 실현을 위한 공간계획 차원의 접근방법 고찰

◆ 성평등 도시계획체계 구축방안 모색

- 성평등 도시계획의 개념과 기본구조 정립
- 성평등 도시계획 차원의 교차성과 포용성의 연계구조 정립
- 성평등 도시실현을 위한 단계별 도시계획 수립 절차와 방법 제시
- 도시미래상 설정(성평등 도시계획 핵심이슈 반영 방법)

◆ 대전시 성평등 도시계획체계 정립

- 성평등 도시의 미래상 정립 : 다양성, 접근성, 안전성 차원의 비전·목표
- 성평등 실현을 위한 도시계획의 계획지표와 성과지표 및 가중치 설정
- 성평등 도시 시민계획단 구성방안 모색
- 성평등 가치(돌봄, 안전, 참여) 실현을 위한 공간포용성(공공인프라 및 생활서비스 접근성) 강화방안 모색

대전여성인재DB 활용 방안

연구책임자 주혜진

1 연구의 목적 및 필요성

연구의 목적

- 2020년 이후 대전시가 구축, 운영하는 '대전여성인재DB' 등록 인재 현황을 파악하고, '지역'과 '여성' 특수성에 근거한 여성인재DB 구축 논리와 활용 방안 제시

연구의 필요성

- 여성의 세력화(empowerment)와 도시 정책의 발전을 위한 여성의 발굴과 참여 제고

2 연구의 내용

여성가족부 여성인재DB 항목은 이후 여러 지자체 여성인재DB의 원형, 8개 특·광역시 중 5개 지자체가 지역여성인재DB 구축 운영

- 대동소이한 여성인재DB 구축 항목, 활용도와 유지 관리에 따른 어려움

대전여성인재DB 2022년 5월 현재 689명 등록 중, 중장년 교수·연구직 가장 많음

등록자 다수(70.7%) 위원회 활동 경험 없고, 여성 리더십 과정 수강 경험도 5% 미만

◆ 2020~2022년 4월까지 인재 추천 실적 16건

- 피추천인 수 115명, 실제 위촉 수 27명으로, 매칭률은 20%

5 연구의 결론 및 정책제언

◆ 수요처는 등록정보의 신뢰성 강화와 다양한 인재 확보 요구, 등록자(공급자)는 시스템의 디지털화와 진입장벽 완화, 효능감 제고 원함

◆ 투자를 통한 기술 시스템 정비와 개선

◆ 등록자에 대한 보상 체계 마련

- 정보 업데이트, 신규 등록자에 대한 인센티브 지급

◆ DB 운영 지속을 위한 논거 정립

- 지역 특수성 기반한 '여성인재상'의 특수성, 지역 여성인재DB 운영 목적 재정립

◆ 공급 부족 영역 지정과 관련 인재 지속 총원

◆ 등록자 역량 강화 프로그램 등 훈련과 네트워킹 기회 제공

민선 8기 성평등 확산을 위한 대전시 성주류화 정책 진단과 개선

연구책임자 주혜진

1 연구의 목적 및 필요성

연구의 목적

- 대전시 성주류화 정책 추진 환경 분석에 근거한 민선 8기 '더 성평등한 대전'을 위한 성주류화 전략과제 제안

연구의 필요성

- 새로운 지방정부 출범과 함께 민선 7기 대전시 성평등 정책 성과와 과제 점검 필요
- 지난 4년 동안 대전시 성주류화 정책 추진의 성과 점검, 성주류화 제도 추진에 대한 대전시 공무원들의 의견 수렴 등을 통한 성주류화 확산 전략 내용 구성 필요

2 연구의 내용

민선 7기 대전시 성주류화 정책 성과 분석

- 성인지 정책담당관 직제 신설과 신규 전문인력 보강을 통한 추진체계 전문화와 강화
- 성별영향분석평가 등 성주류화 제도를 통한 정책의 성평등한 개선율 24.8%에서 67.1%로 향상

◆ 민선 7기 대전시 성주류화 정책 추진 한계와 과제

- 다양한 사업 대상 조정 능력 부족으로 인한 폭력 피해자, 경력단절 여성, 성평등 교육에 성인지 정책담당관 업무가 머무는 한계
- 기존 복지정책과 유사한 대상 중심 예산에 집중된 성주류화 정책 예산
- 시민과 직접 만나고 함께 실행하는 성평등 플랫폼의 부재

3 연구의 결론 및 정책제언

◆ 전문가 및 지역 여성 리더들의 의견 수렴에 기반한 지역 성평등 이슈와 쟁점

- 젠더폭력 실태와 관련 이슈의 팽창 고려하여 지자체장 직보가 가능한 전문관(자문관) 영입과 여성가족정책 추진 부서 간 협력체계 구축 등 새로운 조직형태 필요
- 여성 대상 폭력 대응을 위한 광범위한 영역에서의 협력과 조정기능 요청
- 젠더 갈등이 혐오와 배제로 확장되지 않도록 시민과 꾸준히 교감하고 새로운 전략을 실험할 광장(plaza) 필요

◆ 더 성평등한 대전으로 나아가는 전략과제

- '젠더폭력 대응 전문관' 설치 운영 및 행정조직 내 성과관리 개선
- 실행과 소통의 공간 '대전 성평등 문화 플라자' 설립
- '젠더폭력 통합 정보 온라인 플랫폼' 구축 및 '젠더폭력 대응 전문관'을 중심으로 한 폭력 대응 거버넌스 정비와 운영
- 대전광역시 일생활균형지원센터 운영 및 디지털 플랫폼 여성 노동자 보호 체계 구축

세종시 경력보유 여성을 위한 일자리 대응 정책 연구

연구책임자 최성은

1 연구의 목적 및 필요성

◆ 연구의 목적

- 본 연구의 목적은 세종시 여성 노동시장의 특성을 제도주의 관점으로 규명함으로써 ①복지체계, ②교육·훈련, ③산업·노동시장, ④정치체계 측면에서의 전략을 도출하고, 경력단절을 경험한 여성들의 일자리 인식과 수요를 진단하여, 세종시 경력보유 여성을 위한 일자리 대응 방안을 수립하는 것에 있음

◆ 연구의 필요성

- 미래전략수도 세종시의 “인적 자원으로서의 여성”을 재조명
- 여성의 모성권과 노동권 보호를 위한 일자리 대응 정책 방향 설정을 위한 기초 연구자료 구축
- 세종특별자치시의 여성 노동시장의 특징 규명을 통한 정책 방향 모색
- 본 연구에서는 여성이 노동시장에서 마주하는 ‘여성 특정적 위험’을 고려하여 ①이론적 차원에서는 세종시 여성 노동시장의 특성을 제도적 관점에서 규명하고, ②실천적 차원에서는 경력단절 유경험 여성의 일자리인식 실태조사 결과를 분석하여 시민이 원하는 일자리 정책 방향을 제시해 보고자 함

2 연구의 내용

연구 흐름도

- 지역 여성 노동시장에 대한 이론적 논의를 통한 연구 분석틀 도출
- 세종시 여성 노동시장의 제도적 맥락 분석
- 경력보유 여성의 일자리인식 진단과 정책수요 발굴
- 세종시 여성을 위한 일자리 대응 정책 방안 도출

| 연구 흐름도 |

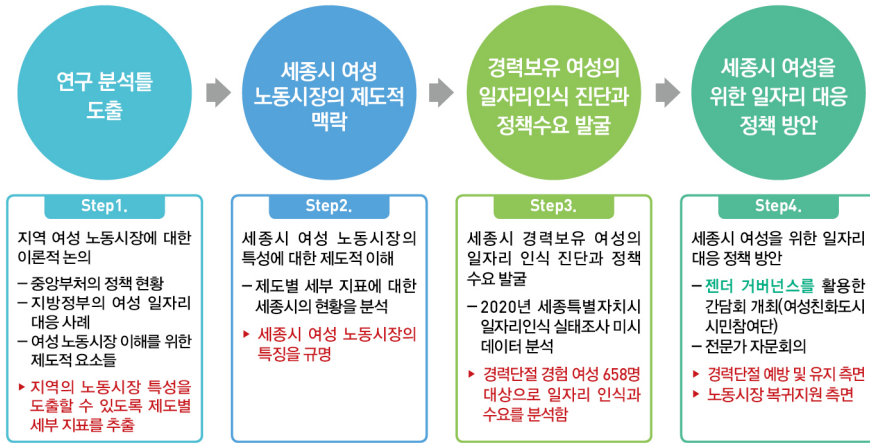

연구 분석틀

| 연구 분석틀 |

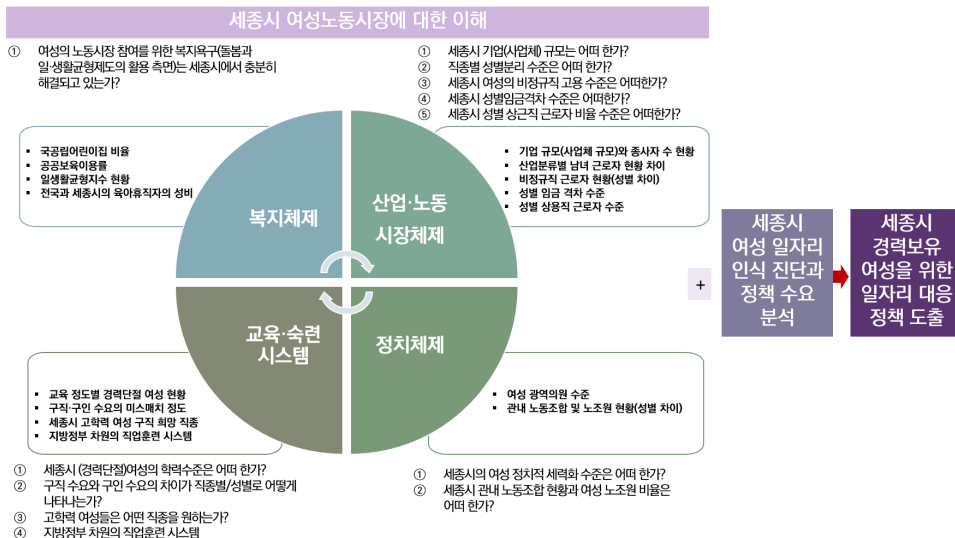

3 연구의 결론 및 정책제언

◆ 세종시 여성 노동시장의 특징에 따른 전략 제언

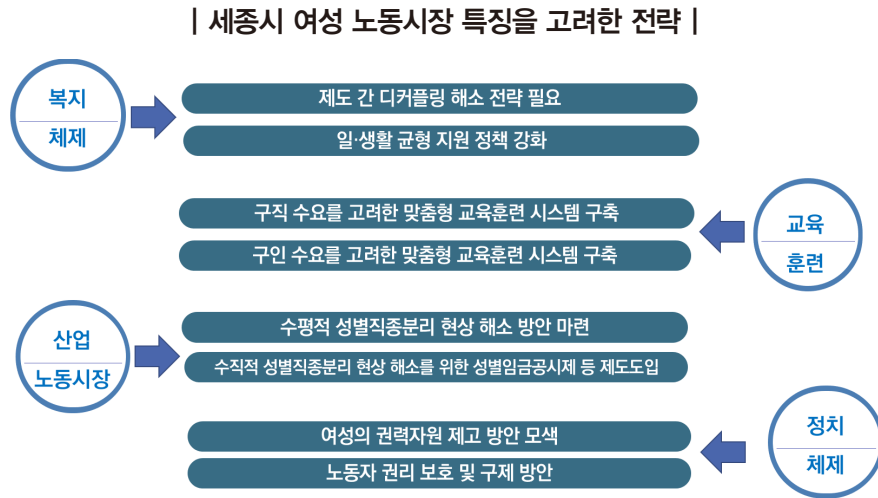

◆ 법·제도적 측면

- 「여성의 경제활동 촉진과 경력단절 예방법」에 근거한 지방자치단체의 책무 이행으로서 실태조사, 예산 및 정책 수립을 위한 연구 모임 추진
- 「여성의 경제활동 촉진과 경력단절 예방법」에 근거한 사업주의 책무를 위한 인센티브 체계 마련
- 「서울특별시 성동구 경력보유 여성 등의 존중 및 권익증진에 관한 조례」를 참조하여, 세종특별자치시장의 경력인증 절차 또는 권익 보호를 위한 거버넌스 운영 체계를 향후, 개정될 조례에 담은 동시에 ‘가칭’ 세종형 직장맘 지원센터의 운영 사업으로 추진 검토
- 「남녀고용평등 및 일·가정 양립지원에 관한 법률」에 근거하여 수립되는 기본계획을 고려한 세종시 대응 방안 마련이 필요
- 양성 평등한 시정 4기 <세종시 일자리 종합계획> 및 <연차별 세부계획> 수립

◆ 세종시 경력보유 여성 등을 위한 비전과 정책목표(안)

| 세종시 경력보유 여성 일자리 대응을 위한 비전 및 정책목표 제안 |

비전	<p>“여성의 행복한 경제활동과 경력단절 예방으로 만들어가는 미래전략도시, 세종”</p>								
정책목표	<div style="border: 1px solid black; padding: 10px;"> <p>1 정책목표 - 경력단절예방과 경력유지</p> <table border="1" style="width: 100%; border-collapse: collapse;"> <tr> <td style="width: 50%; padding: 5px;"> <p style="text-align: center;">일·생활 균형</p> <ul style="list-style-type: none"> • 공공안심보육체계 강화 • 소규모 사업체 종사자 돌봄 부담 감소를 위한 자녀 돌봄 서비스 및 인프라 마련(신규) • 모두의 일·생활 균형을 위한 홍보 </td> <td style="width: 50%; padding: 5px;"> <p style="text-align: center;">양성평등한 조직문화</p> <ul style="list-style-type: none"> • 가족친화인증기업 제도의 실효성 제고 • ‘공정일터’ 제도 운영 및 홍보 강화 • 성별근로공시제 단계적 도입 • 성희롱 관련 예방 및 감독 강화 </td> </tr> <tr> <td style="padding: 5px;"> <p style="text-align: center;">여성친화적 기업환경</p> <ul style="list-style-type: none"> • 여성기업인 지원 제도 강화 • 세종형 여성친화인증기업 제도 도입 및 운영 • 돌봄 친화적 직장문화 조성 사업 </td> <td style="padding: 5px;"> <p style="text-align: center;">모성권·노동권 보호</p> <ul style="list-style-type: none"> • 세종형 직장맘 애로사항지원센터 설치 및 운영 • 집안일 노동(가사+돌봄)에 대한 세종시 차원의 경력 인증 제도 운영 </td> </tr> </table> </div>	<p style="text-align: center;">일·생활 균형</p> <ul style="list-style-type: none"> • 공공안심보육체계 강화 • 소규모 사업체 종사자 돌봄 부담 감소를 위한 자녀 돌봄 서비스 및 인프라 마련(신규) • 모두의 일·생활 균형을 위한 홍보 	<p style="text-align: center;">양성평등한 조직문화</p> <ul style="list-style-type: none"> • 가족친화인증기업 제도의 실효성 제고 • ‘공정일터’ 제도 운영 및 홍보 강화 • 성별근로공시제 단계적 도입 • 성희롱 관련 예방 및 감독 강화 	<p style="text-align: center;">여성친화적 기업환경</p> <ul style="list-style-type: none"> • 여성기업인 지원 제도 강화 • 세종형 여성친화인증기업 제도 도입 및 운영 • 돌봄 친화적 직장문화 조성 사업 	<p style="text-align: center;">모성권·노동권 보호</p> <ul style="list-style-type: none"> • 세종형 직장맘 애로사항지원센터 설치 및 운영 • 집안일 노동(가사+돌봄)에 대한 세종시 차원의 경력 인증 제도 운영 				
	<p style="text-align: center;">일·생활 균형</p> <ul style="list-style-type: none"> • 공공안심보육체계 강화 • 소규모 사업체 종사자 돌봄 부담 감소를 위한 자녀 돌봄 서비스 및 인프라 마련(신규) • 모두의 일·생활 균형을 위한 홍보 	<p style="text-align: center;">양성평등한 조직문화</p> <ul style="list-style-type: none"> • 가족친화인증기업 제도의 실효성 제고 • ‘공정일터’ 제도 운영 및 홍보 강화 • 성별근로공시제 단계적 도입 • 성희롱 관련 예방 및 감독 강화 							
<p style="text-align: center;">여성친화적 기업환경</p> <ul style="list-style-type: none"> • 여성기업인 지원 제도 강화 • 세종형 여성친화인증기업 제도 도입 및 운영 • 돌봄 친화적 직장문화 조성 사업 	<p style="text-align: center;">모성권·노동권 보호</p> <ul style="list-style-type: none"> • 세종형 직장맘 애로사항지원센터 설치 및 운영 • 집안일 노동(가사+돌봄)에 대한 세종시 차원의 경력 인증 제도 운영 								
<div style="border: 1px solid black; padding: 10px;"> <p>2 정책목표- 경력 만들기과 경력 잇기</p> <table border="1" style="width: 100%; border-collapse: collapse;"> <tr> <td style="width: 33%; padding: 5px;"> <p style="text-align: center;">노동시장 진입 및 복귀 지원</p> <ul style="list-style-type: none"> • 전문가를 활용한 심리·고충 상담 • 전문인턴제도 확대 • 집안일(가사+돌봄) 부담 감소를 위한 지원 방안 • 신중년 일자리 지원사업 • 여성 인재 DB 구축 및 활용을 위한 홍보 활성화 • 재택(원격)근무 가능 워크센터 및 기지재 대어 </td> <td style="width: 33%; padding: 5px;"> <p style="text-align: center;">경력설계 및 경력잇기</p> <ul style="list-style-type: none"> • 20대 여성 또는 노동시장 신규 진입자, 장애 특성, 이주 여성 등을 고려한 입직단절 예방(경력 설계, 인력양성) • 청년과 신중년 사이 40대 여성을 위한 세종형 일자리 지원 및 경력 설계 • 교류의 장의 확대 및 활성화 </td> <td style="width: 33%; padding: 5px;"> <p style="text-align: center;">창업 지원 및 연계</p> <ul style="list-style-type: none"> • 20대 여성 또는 노동시장 신규 진입자, 장애 특성, 이주 여성 등을 고려한 입직단절 예방(경력 설계, 인력양성) • 청년과 신중년 사이 40대 여성을 위한 세종형 일자리 지원 및 경력 설계 • 교류의 장의 확대 및 활성화 </td> </tr> <tr> <td style="padding: 5px;"> <p style="text-align: center;">직업훈련</p> <ul style="list-style-type: none"> • 직업훈련기관 유치 및 발굴 • 직업훈련 프로그램 다양화(숙련 차이를 고려한 프로그램 발굴, 창업연련) • 직업훈련 프로그램의 ‘이수 시간’ 조정 필요 • 신산업 구인 수요에 부합하는 직업역량교육 프로그램 개발 및 과정 수 확대 • 교육프로그램에 대한 접근성 높일 수 있는 단기간 맛보기 체험 프로그램 마련 </td> <td style="padding: 5px;"> <p style="text-align: center;">일자리 개발 및 연계, 홍보</p> <ul style="list-style-type: none"> • 시간제 등 다양한 일자리(직종) 개발 • 재택근무 및 원격근무 가능한 시간제 일자리를 숙련도에 따라 분류하여 정보 제공 • 국제연구단지 및 지역연구기(연구)의 협업을 통한 연구자별 일자리 구인·구직정보 제공 • 자녀 연상 학습 매니저 일자리 양해(세종시 경력인증제 활용) • 구인수요가 많은 산업·직종별 일자리(직종) 연계·홍보 강화 • 노동복합도시 세종시의 특성을 고려한 농촌형 일자리 개발 </td> </tr> </table> </div>	<p style="text-align: center;">노동시장 진입 및 복귀 지원</p> <ul style="list-style-type: none"> • 전문가를 활용한 심리·고충 상담 • 전문인턴제도 확대 • 집안일(가사+돌봄) 부담 감소를 위한 지원 방안 • 신중년 일자리 지원사업 • 여성 인재 DB 구축 및 활용을 위한 홍보 활성화 • 재택(원격)근무 가능 워크센터 및 기지재 대어 	<p style="text-align: center;">경력설계 및 경력잇기</p> <ul style="list-style-type: none"> • 20대 여성 또는 노동시장 신규 진입자, 장애 특성, 이주 여성 등을 고려한 입직단절 예방(경력 설계, 인력양성) • 청년과 신중년 사이 40대 여성을 위한 세종형 일자리 지원 및 경력 설계 • 교류의 장의 확대 및 활성화 	<p style="text-align: center;">창업 지원 및 연계</p> <ul style="list-style-type: none"> • 20대 여성 또는 노동시장 신규 진입자, 장애 특성, 이주 여성 등을 고려한 입직단절 예방(경력 설계, 인력양성) • 청년과 신중년 사이 40대 여성을 위한 세종형 일자리 지원 및 경력 설계 • 교류의 장의 확대 및 활성화 	<p style="text-align: center;">직업훈련</p> <ul style="list-style-type: none"> • 직업훈련기관 유치 및 발굴 • 직업훈련 프로그램 다양화(숙련 차이를 고려한 프로그램 발굴, 창업연련) • 직업훈련 프로그램의 ‘이수 시간’ 조정 필요 • 신산업 구인 수요에 부합하는 직업역량교육 프로그램 개발 및 과정 수 확대 • 교육프로그램에 대한 접근성 높일 수 있는 단기간 맛보기 체험 프로그램 마련 	<p style="text-align: center;">일자리 개발 및 연계, 홍보</p> <ul style="list-style-type: none"> • 시간제 등 다양한 일자리(직종) 개발 • 재택근무 및 원격근무 가능한 시간제 일자리를 숙련도에 따라 분류하여 정보 제공 • 국제연구단지 및 지역연구기(연구)의 협업을 통한 연구자별 일자리 구인·구직정보 제공 • 자녀 연상 학습 매니저 일자리 양해(세종시 경력인증제 활용) • 구인수요가 많은 산업·직종별 일자리(직종) 연계·홍보 강화 • 노동복합도시 세종시의 특성을 고려한 농촌형 일자리 개발 				
<p style="text-align: center;">노동시장 진입 및 복귀 지원</p> <ul style="list-style-type: none"> • 전문가를 활용한 심리·고충 상담 • 전문인턴제도 확대 • 집안일(가사+돌봄) 부담 감소를 위한 지원 방안 • 신중년 일자리 지원사업 • 여성 인재 DB 구축 및 활용을 위한 홍보 활성화 • 재택(원격)근무 가능 워크센터 및 기지재 대어 	<p style="text-align: center;">경력설계 및 경력잇기</p> <ul style="list-style-type: none"> • 20대 여성 또는 노동시장 신규 진입자, 장애 특성, 이주 여성 등을 고려한 입직단절 예방(경력 설계, 인력양성) • 청년과 신중년 사이 40대 여성을 위한 세종형 일자리 지원 및 경력 설계 • 교류의 장의 확대 및 활성화 	<p style="text-align: center;">창업 지원 및 연계</p> <ul style="list-style-type: none"> • 20대 여성 또는 노동시장 신규 진입자, 장애 특성, 이주 여성 등을 고려한 입직단절 예방(경력 설계, 인력양성) • 청년과 신중년 사이 40대 여성을 위한 세종형 일자리 지원 및 경력 설계 • 교류의 장의 확대 및 활성화 							
<p style="text-align: center;">직업훈련</p> <ul style="list-style-type: none"> • 직업훈련기관 유치 및 발굴 • 직업훈련 프로그램 다양화(숙련 차이를 고려한 프로그램 발굴, 창업연련) • 직업훈련 프로그램의 ‘이수 시간’ 조정 필요 • 신산업 구인 수요에 부합하는 직업역량교육 프로그램 개발 및 과정 수 확대 • 교육프로그램에 대한 접근성 높일 수 있는 단기간 맛보기 체험 프로그램 마련 	<p style="text-align: center;">일자리 개발 및 연계, 홍보</p> <ul style="list-style-type: none"> • 시간제 등 다양한 일자리(직종) 개발 • 재택근무 및 원격근무 가능한 시간제 일자리를 숙련도에 따라 분류하여 정보 제공 • 국제연구단지 및 지역연구기(연구)의 협업을 통한 연구자별 일자리 구인·구직정보 제공 • 자녀 연상 학습 매니저 일자리 양해(세종시 경력인증제 활용) • 구인수요가 많은 산업·직종별 일자리(직종) 연계·홍보 강화 • 노동복합도시 세종시의 특성을 고려한 농촌형 일자리 개발 								
정책목표	<div style="border: 1px solid black; padding: 10px;"> <p>3 정책목표- 추진체계 개선 방안</p> <table border="1" style="width: 100%; border-collapse: collapse;"> <tr> <td style="width: 15%; padding: 5px; text-align: center;">조직</td> <td style="padding: 5px;"> <ul style="list-style-type: none"> • 여성 특정적 위험을 고려한 일자리 컨트롤 타워 검토 필요(가칭, 일자리정책조정위원회) • 정책 및 부시간 제도의 디커플링 현상 적극적 해소 위한 거버넌스 체계(단기적) • 세종시 여성친화도시 조성 시민참여단과 함께하는 모니터링 체계 구축 및 운영 </td> </tr> <tr> <td style="padding: 5px; text-align: center;">조례</td> <td style="padding: 5px;"> <ul style="list-style-type: none"> • 「여성의 경제활동 촉진과 경력단절 예방법」에 근거한 조례 개정 • 타 지자체 조례 벤치마킹 검토(‘서울 성동구 경력보유여성등의 존중 및 권익증진에 관한 조례.’) </td> </tr> <tr> <td style="padding: 5px; text-align: center;">예산</td> <td style="padding: 5px;"> <ul style="list-style-type: none"> • 세종시 자족 기능 강화 차원에서의 적극적, 선제적 투자 • 사업예산의 적정성 ⇒ 시민 수요와 사업계획(법적근거)에 부합하는 예산편성 </td> </tr> <tr> <td style="padding: 5px; text-align: center;">기초연구</td> <td style="padding: 5px;"> <ul style="list-style-type: none"> • 모성권·노동권 보호를 위한 정책 연구 및 실태조사, 세종형 여성친화기업 인증제 등 • 직업훈련, 일자리 개발 및 연계, 창업 지원 등을 위한 연구 필요(특정성별영향평가 등) • 사용자(기업, 고용주)에 대한 연구 • 제안사업별 구체화 된 실행전략 도출 </td> </tr> </table> </div>	조직	<ul style="list-style-type: none"> • 여성 특정적 위험을 고려한 일자리 컨트롤 타워 검토 필요(가칭, 일자리정책조정위원회) • 정책 및 부시간 제도의 디커플링 현상 적극적 해소 위한 거버넌스 체계(단기적) • 세종시 여성친화도시 조성 시민참여단과 함께하는 모니터링 체계 구축 및 운영 	조례	<ul style="list-style-type: none"> • 「여성의 경제활동 촉진과 경력단절 예방법」에 근거한 조례 개정 • 타 지자체 조례 벤치마킹 검토(‘서울 성동구 경력보유여성등의 존중 및 권익증진에 관한 조례.’) 	예산	<ul style="list-style-type: none"> • 세종시 자족 기능 강화 차원에서의 적극적, 선제적 투자 • 사업예산의 적정성 ⇒ 시민 수요와 사업계획(법적근거)에 부합하는 예산편성 	기초연구	<ul style="list-style-type: none"> • 모성권·노동권 보호를 위한 정책 연구 및 실태조사, 세종형 여성친화기업 인증제 등 • 직업훈련, 일자리 개발 및 연계, 창업 지원 등을 위한 연구 필요(특정성별영향평가 등) • 사용자(기업, 고용주)에 대한 연구 • 제안사업별 구체화 된 실행전략 도출
	조직	<ul style="list-style-type: none"> • 여성 특정적 위험을 고려한 일자리 컨트롤 타워 검토 필요(가칭, 일자리정책조정위원회) • 정책 및 부시간 제도의 디커플링 현상 적극적 해소 위한 거버넌스 체계(단기적) • 세종시 여성친화도시 조성 시민참여단과 함께하는 모니터링 체계 구축 및 운영 							
조례	<ul style="list-style-type: none"> • 「여성의 경제활동 촉진과 경력단절 예방법」에 근거한 조례 개정 • 타 지자체 조례 벤치마킹 검토(‘서울 성동구 경력보유여성등의 존중 및 권익증진에 관한 조례.’) 								
예산	<ul style="list-style-type: none"> • 세종시 자족 기능 강화 차원에서의 적극적, 선제적 투자 • 사업예산의 적정성 ⇒ 시민 수요와 사업계획(법적근거)에 부합하는 예산편성 								
기초연구	<ul style="list-style-type: none"> • 모성권·노동권 보호를 위한 정책 연구 및 실태조사, 세종형 여성친화기업 인증제 등 • 직업훈련, 일자리 개발 및 연계, 창업 지원 등을 위한 연구 필요(특정성별영향평가 등) • 사용자(기업, 고용주)에 대한 연구 • 제안사업별 구체화 된 실행전략 도출 								

세종시 사회조사로 본 1인 가구 정책 지원 방안

 연구책임자 최성은

1 연구의 목적 및 필요성

◆ 연구의 목적

- (연구의 목적) 본 연구는 국가승인통계이자 세종시 정보통계담당관실에서 매년 공표하는 <세종특별자치시 사회조사> 결과를 활용하여, 세종시 1인 가구주의 인식을 진단하고, 정책 수요를 파악함으로써 1인 가구 지원을 위한 정책 방향 및 과제를 설정하기 위한 기초연구자료를 생성하는 데 그 목적이 있음

◆ 연구의 필요성

- 이 연구는 2022년 '세종특별자치시 1인 가구 지원 기본계획 연구용역 수립'을 위한 사전 연구로 기획(세종시 보건복지국 여성가족과 인구가족담당 부서의 제안 요청)되어 수행되었음

2 연구의 내용

주요 내용 및 연구 흐름도



3 연구의 결론 및 정책제언

세종시 사회조사로 본 1인 가구의 인식에 대한 주요 결과

- [삶의 질에 대한 지역 내 격차] 읍·면 지역, 남성, 60세 이상 고령층 1인 가구에 대한 정책적 관심을 높여야 함
- [자살 생각 경험] 남성보다 여성 중에 자살 생각 경험자가 많으나 남녀 간 '원인'은 다소 상이하며, 질병과 장애 등 생물학적 어려움을 겪는 60세 이상 1인 가구에 대한 정책적 대응이 시급
- [가족 관계 만족도] 대체로 긍정적인 편이나, 50~60대 이상의 부정적 인식이 상대적으로 높음. 특히, 해당 연령대 응답자 중 분거 가구 상태에 있는 경우도 많아, 분거 가구 상태인 1인 가구의 정책 수요에 어떻게 대응해야 하는가를 심층적으로 고민할 필요가 있음
- [가족과의 식사 횟수] 지역이나 성별에 상관없이 1인 가구 대부분 가족과의 식사가 거의 없음. 이는 정서적 경험이 부족할 수 있음을 보여주고 있어, '공유 식탁 또는 공유 부엌'과 같이 공동체 간의 식사를 통한 정서적 교류 활동을 지원할 필요가 있음
- [전통시장 주차장 이용 만족도] 전반적인 인식은 다소 부정적이며 60세 이상 응답자의

경우 부정응답 비율이 더 높게 나타나 고령자를 위한 주차 우대 지원을 고려할 필요가 있음

- [전반적인 안전에 대한 인식 수준] 대체로 긍정적이나 지역별, 성별, 연령별 부정적 인식 수준이 상이하야 1인 가구를 위한 시민 안전 분야 정책 수립 시 연령과 성별, 지역 차이를 고려해야 할 것임
- [일자리의 충분성] 부정적 인식을 개선할 필요가 있음
- [청년취업 장애요인] 세종시의 경우, 경제활동 환경 중 일자리 분야의 개선을 위해 정규직 일자리 확대 노력과 더불어, 다양한 형태의 구인정보의 원활한 유통을 위한 정책 대응 전략이 요구됨
- [문화·여가·평생교육 시설 환경조성에 대한 만족도] 전반적으로 긍정적이나, 실제 1인 가구의 지난 3년간 문화예술 관련 경험이 매우 적어 개선이 요구됨
- [보건의료시설 배치의 적절성] 부정적 인식이 긍정적 인식보다 높게 나타남. 특히, 읍·면 지역에서 부정적 응답 비율이 높아 지역 내 격차 해소 측면에서 고민이 필요함
- [보건복지 환경에 대한 정책 수요] 1인 가구는 ‘보건의료 서비스 및 공공보건 기능 확대’에 대한 욕구가 크며 ‘체육시설 확충 및 운동환경 조성’, ‘휴식공간 확충과 의료기관 유치’에 대한 수요가 높아 시정 4기 동안 이러한 정책 수요를 반영해 나갈 필요가 있음
- [60세 이상 1인 가구의 받고 싶은 노인복지서비스] 1위는 간병, 2위는 가사로 나타나는 만큼, 세종시 노인복지서비스 개발 시, 이 점을 고려할 필요가 있음
- [60세 이상 1인 가구가 겪는 어려움 1순위] ‘건강 문제’ > ‘경제적 어려움’ 순으로 선택되었고, 2순위로는 ‘외로움과 소외감’ > ‘건강 문제’ 순으로 가장 많이 선택됨

◆ 1인 가구의 성별과 거주 밀집 지역·거처 종류 등을 고려한 지원 정책의 우선순위 설정이 요구됨

◆ 분야별, 연령별 정책과제를 제안함

- 삶·사회적 관계, 주거·안전 환경, 경제활동 환경, 문화·여가·평생교육 환경, 보건복지 환경 분야별로 재구성하여 제시함
- 청년 대상, 중·장년, 노년 대상, 그리고 연령 무관으로 구분하여 정책과제를 제시함

◆ 시정 4기 1인 가구 지원 기본계획 수립을 위한 정책 방향

- 1인 가구 지원 단계별 로드맵 마련을 위한 가이드라인 제시
- ① 2021년 4월 1일자로 시행된, 「고독사 예방 및 관리에 관한 법률(약칭: 고독사 예방법)」을 고려한 1인 가구 지원 계획 수립 필요
- ② 조례에 근거한 1인 가구 기본계획 수립이 필요
- ③ 시정 4기 공약과 연계된 1인 가구 기본계획 수립이 필요
- ④ ‘지원이 필요한’ 1인 가구 발굴을 위한 추진체계 마련
- ⑤ 1인 가구 지원을 위한 협업체계 마련: 세종시, 시의회, 중간지원조직 등
- ⑥ 1인 가구 지원을 위한 예산 마련의 필요성
- ⑦ ‘시정 4기 공약, 여성친화도시, 고령친화도시, 국제안전도시, 문화도시’ 등 추진전략과의 시너지 효과 창출해야 함
- ⑧ 장애 유형과 정도를 고려한 장애인 1인 가구 정책 필요
- ⑨ 1인 가구 지원을 위한 정책 포럼 구성 및 운영 필요
- ⑩ 1인 가구 지원 정책의 복합적 특성을 구체화한 심층 연구 필요

세종특별자치시 예산 분석을 통한 노인복지 수준 제고 방안

연구책임자 최성은

1 연구의 목적 및 필요성

연구의 목적

- 본 연구는 세종시 예산 분석을 통해 현재의 노인복지 수준을 진단하고, 타 지방자치단체의 노인복지 예산과의 비교·분석을 통하여 예산의 시민 체감도를 높이는 동시에 향후 더 나은 고령친화도시로서의 발전을 위한 개선방안을 도출하는 데 그 목적이 있음
- 세부 연구목적① 세종시 노인복지예산 현황과 자원 특성 도출
- 세부 연구목적② 비교 대상 선정 및 예산 분석 비교 기준 도출
- 세부 연구목적③ 세종시와 타 지방자치단체 노인복지예산 비교·분석
- 세부 연구목적④ 세종시 노인복지 수준 제고를 위한 정책 방향 제안

연구의 필요성

- 고령친화도시 인증도시로서의 대응을 위한 예산 분석의 필요성
- 시민 체감형 노인복지정책 분야 예산분석자료 축적의 필요성
- 초고령사회 진입에 대비한 선제적 예산분석자료 축적의 필요성
- 「지방자치법」 전부개정에 따른 복지예산 기초연구자료 축적 필요

2 연구의 내용

주요 내용 및 연구 흐름도



3 연구의 결론 및 정책제언

세종시 노인복지 수준 진단을 위한 기준 설정

| 비교 대상 선정 및 예산 분석 비교 기준 도출 |

준거집단 선정기준	세종시 행정체계에 따른 준거집단 선정의 한계 인정, 사회경제적 측면과 규범적 측면 고려
	<ul style="list-style-type: none"> • 행정체계를 고려한 준거집단: 광역지방자치단체 → 1인당 노인복지 혜택 수준이나 자체 노인복지사업의 다양성 등의 비교는 어려움 • 사회경제적 측면에서의 비교 준거집단: '세종시민(노인)이 일상생활 속에서 느끼는 노인복지에 대한 불평등 인식을 어떻게 이해할 것인가'에 대한 접근이 필요하다고 판단하여, 접근성(연구이동)과 노인복지수요(65세 이상 인구비율)로 선정 • 규범적 준거집단: 개인에 대한 기준으로 작용하는 규범적, 이상적 모델(민원 요청사항 및 선도사업 추진 활발한 지역여부 등을 고려하여 선정)
준거집단 선정결과	접근성(세종시로의 인구이동이 가장 잦은 지역), 노인복지수요(65세 이상 노인인구비율)
	<ul style="list-style-type: none"> • 행정체계를 고려한 준거집단: 광역지방자치단체 세종시 포함 17개 시·도를 선정 • 사회경제적 측면의 비교 준거집단: 2021년 세종시로의 인구 전입과 전출이 가장 활발한 지자체는 대전광역시이며, 65세 이상 노인인구 비율이 세종시와 가장 비슷한 자치구는 유성구이므로 대전시 분청과 유성구를 비교 준거집단으로 선정 • 규범적 준거집단: 서울시를 규범적 준거집단으로 선정함. 또한, 해당 자치구 중 2021년 65세 이상 노인인구 비율을 고려하여 강남구도 규범적 준거집단으로 선정
노인복지 수준진단 지표 도출	준거집단별 진단 지표 상이
	<ul style="list-style-type: none"> • 행정체계 고려한 준거집단 비교 시: 지방자치단체 재정현황, 지자체 복지지출 규모 비교, 통합사회복지지출 규모 분석 • 사회경제적 준거집단, 규범적 준거집단과 세종시 간의 비교 시: 노인복지 수요, 노인 부문 자체사업 비교(정책 헌신도, 지원방식, 세부영역)

◆ 세종시 노인 부문 예산 변화와 규모에 관한 시사점

- (회계별 특징) 2018년과 2021년은 모두 일반회계를 재원으로 사용하는 세부 사업만 있으며, 2019년과 2020년에 자치분권특별회계를 활용한 1개의 자체사업(경로당 활성화 사업)이 추진
- (재원별 특징) 보조사업의 사업 수는 연도별 변동이 큰 편이나 자체사업 수는 큰 변동은 없었음. 그러나 예산 규모는 보조사업과 자체사업 모두 지속해서 증가함
- (지원방식별 특징) 보조사업 중 서비스 지원 예산 비중 24.2%, 현금 수당 예산 비중 75.8% 차지함. 자체사업 중 서비스 지원 예산 비중 80.9%, 현금 수당 예산 비중 19.1% 차지함
- (세부 영역별 특징) 세종시 노인 부문 자체사업을 <세종시 고령친화도시 조성 실행과제 추진 계획(세종시, 2021)>의 영역 분류를 활용하여 분석한 결과, 보조사업 중 가장 예산 규모가 큰 영역은 기초연금(75.7%)이며, 자체사업 중에서는 건강 및 돌봄 영역이 44.6%를 차지하여 가장 큰 비중을 나타냄
- (노인 부문 자체사업 세부 영역별 특징) 자체사업 중 ‘건강 및 돌봄 영역’에 이어 차순위를 차지하는 영역은 ‘장사시설/장례 관련’ 영역(22.9%)으로 그 수준의 적정성을 검토해 볼 필요가 있다고 판단됨

| 세부 영역(7대) 기준 지자체별 정책 헌신도 비교 |

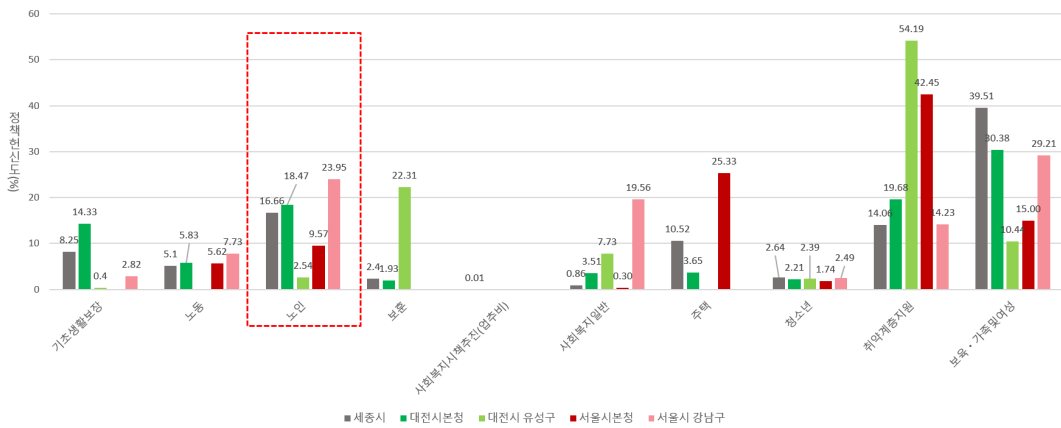

| 노인 부문 자체사업 세부 영역별 예산 비중 순위 비교 |

 <p>세종시 노인 부문 자체사업 세부영역별 우선순위</p> <p>1위: 건강 및 돌봄(44.6) 2위: 장사시설/장례 관련(22.9) 3위: 존중 및 통합(20.2) 4위: 사회참여 및 일자리(5) 5위: 주거환경 안정성(4.9) 6위: 의사소통 및 정보(2.0) 7위: 여가 및 사회활동(0.4)</p>	대전시 본청	서울시 본청
	1위: 건강 및 돌봄(65.7) 2위: 의사소통 및 정보(12.4) 3위: 존중 및 통합(10.1) 4위: 장사시설/ 장례 관련(8.8) 5위: 사회참여 및 일자리(2.9) 6위: 여가 및 사회활동(0.1)	1위: 건강 및 돌봄(64.1) 2위: 의사소통 및 정보(14.4) 3위: 장사시설/장례 관련(8.8) 4위: 사회참여 및 일자리(6.1) 5위: 여가 및 사회활동(5.9) 6위: 주거환경 안정성(0.3) 7위: 존중 및 통합(0.2)
	대전시 유성구	서울시 강남구
	1위: 의사소통 및 정보(66.1) 2위: 건강 및 돌봄(14.2) 3위: 여가 및 사회활동(10.2) 4위: 사회참여 및 일자리(9.2) 5위: 존중 및 통합(0.4)	1위: 건강 및 돌봄(54.6) 2위: 의사소통 및 정보(24.5) 3위: 여가 및 사회활동(13.0) 4위: 존중 및 통합(6.6) 5위: 사회참여 및 일자리(1.2) 6위: 장사시설/장례 관련(0.1)

| 자체사업 정책 헌신도 우선순위 비교 |

 <p>세종시 사회복지분야 자체사업 부문별 정책 헌신도 순위</p> <p>1위: 보육·가족 및 여성(39.51) 2위: 노인(16.66) 3위: 취약계층지원(14.06) 4위: 주택(10.52) 5위: 기초생활보장(8.25) 6위: 노동(5.1) 7위: 청소년(2.64) 8위: 보훈(2.4) 9위: 사회복지일반(0.86) 10위: 사회복지사책추진(0.01)</p>	대전시 본청	서울시 본청
	1위: 건강 및 돌봄(65.7) 2위: 의사소통 및 정보(12.4) 3위: 존중 및 통합(10.1) 4위: 장사시설/ 장례 관련(8.8) 5위: 사회참여 및 일자리(2.9) 6위: 여가 및 사회활동(0.1)	1위: 건강 및 돌봄(64.1) 2위: 의사소통 및 정보(14.4) 3위: 장사시설/장례 관련(8.8) 4위: 사회참여 및 일자리(6.1) 5위: 여가 및 사회활동(5.9) 6위: 주거환경 안정성(0.3) 7위: 존중 및 통합(0.2)
	대전시 유성구	서울시 강남구
	1위: 의사소통 및 정보(66.1) 2위: 건강 및 돌봄(14.2) 3위: 여가 및 사회활동(10.2) 4위: 사회참여 및 일자리(9.2) 5위: 존중 및 통합(0.4)	1위: 건강 및 돌봄(54.6) 2위: 의사소통 및 정보(24.5) 3위: 여가 및 사회활동(13.0) 4위: 존중 및 통합(6.6) 5위: 사회참여 및 일자리(1.2) 6위: 장사시설/장례 관련(0.1)

◆ 세종시 노인복지 수준 제고를 위한 정책 방향 제안

- 세종시 사회조사 결과에 나타나는 노인복지 수요 대응을 위한 예산계획 필요
- 세종시 노인복지 수준 제고를 위한 자원 조달 방식 다양화의 필요성
- 세종시의 경우에도 시정 4기 공약사항을 국고보조사업의 세부 프로그램으로 구성하여 진행하거나, 공모사업 신청을 통해 추진할 필요가 있겠음
- “세종시 어르신들이 원하는 복지는 무엇인가?”를 찾기 위한 실태조사 추진 필요
- 노인복지 예산 분석에 대한 중단 연구 지속의 필요성

격차와 소외의 관점으로 본 대전·세종 상생 전략

연구책임자 최성은

1 연구의 목적 및 필요성

연구의 목적

- 본 연구는 첫째, 대전과 세종 지역의 사회조사 결과를 활용하여 삶의 질과 웰빙의 격차에 대한 진단을 시도하고, 둘째, 두 지역의 사회·문화차이를 고려한 시민 행복의 방향과 문화 격차 해소 및 교류협력 강화방안, 청소년의회 활성화 방안 등을 찾아, 시민의 행복을 위한 보다 다양한 상생 전략을 발굴하기 위한 시도를 담아내는 데 있음

연구의 필요성

- 2021년 대전세종상생포럼 시민행복분과 활동을 통해 “격차와 소외”의 시각에서 대전과 세종 지역의 현재(as-is)를 살펴보고, 미래(to-be)의 상생전략을 모색하는 과정의 필요성이 논의되어 시작
- 대전세종상생포럼에서는 분과별로 연구주제를 선정하여 포럼 운영에서 다루어진 논의들을 연구자료로 발전시킬 수 있는 기회를 제공하고 있음
- 이에 본 시민행복분과위원들은 2021년 12월 전체회의에서 2022년에 함께할 연구주제를 발표하고, 본격적으로 격차와 소외의 관점으로 본 대전과 세종 지역의 상생 전략을 발굴함

2 연구의 내용

주요 내용

| 세부 연구 주제별 연구진 |

구분	세부 주제	연구진
1	대전·세종·충청 지역 사회경제적 격차의 추이와 함의	황선재
2	대전·세종 지역 내 사회경제적 위치에 따른 웰빙의 격차	김근태
3	고령사회 대전 시민행복을 위한 인문학적 방향성 검토	김덕균
4	포스트 코로나 시대 문화 격차 해소 방안 연구	김창수
5	청소년 참여와 시민주권: 청소년의회 현황과 활성화	이상점
6	대전·세종 지역 빈곤과 소득 보장에 있어서의 성별 격차를 통해 본 향후 정책 과제	최성은

3 연구의 결론 및 정책제언

삶의 질: 대전·세종·충청 지역 사회경제적 격차의 추이와 함의

- 대전권 지역도시(대전, 세종, 청주, 공주)를 중심으로 지역 수준에서 발생하고 있는 주요 사회경제적 격차의 현황 및 추이를 실증적으로 분석하고, 이에 대한 학술적·정책적 함의를 도출

웰빙: 대전·세종 지역 내 사회경제적 위치에 따른 웰빙의 격차

- 사회적 불평등에 대한 논의가 경제적인 부문에만 집중되어 온 기존 연구의 한계점을 보완하고자 함. 이 연구에서는 지리적 범위를 대전광역시와 세종시로 한정하여 그 지역의 심리적 안녕감, 삶의 만족도, 행복, 우울감과 같은 사회적 격차를 분석함

시민 행복: 고령사회 대전 시민 행복을 위한 인문학적 방향성 검토

- 고령사회 대전 시민 행복을 위한 인문학적 방향성 검토'라는 주제로 대전시민의 행복지수를 높일 수 있는지를 논의

◆ 문화: 포스트 코로나 시대 문화 격차 해소 방안 연구

- 포스트 코로나 시대의 일반적인 수준에서 문화 격차 해소 방안을 몇 가지 주제로 나누어서 살펴보고, 그 연장선에서 대전과 세종의 문화 격차의 해소를 위해 모색해야 할 방법을 제시함. 더 나아가 문화 분야의 상생과 협력을 위한 방안을 도출함

◆ 청소년: 청소년 참여와 시민주권: 청소년의회 현황과 활성화

- ‘청소년 참여와 시민주권: 청소년의회 현황과 활성화’를 주제로 논의되었다. 연구에서는 청소년의 정치 참여와 정치교육, 민주시민교육의 필요성을 근거로 청소년의회 현황과 활성화에 대해 논의

◆ 여성정책: 대전·세종 지역 빈곤과 소득 보장에 있어서의 성별 격차를 통해 본 향후 정책 과제

- ‘대전·세종 지역 빈곤과 소득 보장에 있어서의 성별 격차를 통해 본 향후 정책 과제’로 대전과 세종 지역의 기초생활수급자와 공적연금가입자의 현황 분석을 통해 두 지역의 빈곤과 소득 보장에 대한 성별 격차의 특성을 도출하고, 지역사회조사 결과에서 나타난 두 지역 남녀 노인의 노후 준비 정도를 파악하여 향후 정책 과제를 제안함

세종시 일·생활 균형 현황 분석을 위한 기초연구

연구책임자 최 성 은

1 연구의 목적 및 필요성

연구의 목적

- 본 연구의 목적은 세종시 특성을 고려한 일·생활 균형 실태조사가 추진될 수 있도록 '세종시 일·생활 균형 실태조사를 위한 가이드라인'을 도출하고, 세종시의 일·생활 균형 지원정책발전 방안을 제시함으로써, 세종시민의 일과 생활이 균형 잡힌 삶을 지원하는 데 있음

연구의 필요성

- 세종시민의 일·가정 양립 지원정책에 대한 높은 수요에 적극 대응
- 세종시 맞춤형 일·생활 균형 지원 실태조사를 위한 가이드라인 필요

2 연구의 내용

연구의 흐름

- 일·생활 균형 개념의 재정의, 관련 공공정책의 흐름 분석
- 세종시 정책환경 분석
- 타 지자체 실태조사 사례분석, 전문가 의견조사를 통한 가이드라인 도출
- 세종시 일·생활 균형 지원 정책 추진 방향 제안

◆ 세종시 정책환경 분석 결과

| 세종시 일·생활 균형을 위한 정책환경 분석 결과 |

구분	지역 일·생활 균형 지수 측면	세종시 경제·산업 현황 측면	일·생활 균형 지원을 위한 정책 측면
강점	<ul style="list-style-type: none"> • 일 영역: 유연근무제 도입률, 유연근무제 이용률 • 생활 영역: 남성 가사노동시간 비중, 여성 취업에 대한 견해, 일과 가족생활 우선도, 평일 여가시간 충분도 • 제도 영역: 여성 육아휴직 사용 사업장, 남성 육아휴직 사용 사업장, 육아기 근로시간 단축제도 사용 사업장, 배우자 출산휴가 사용 사업장, 국·공립 보육시설 설치율, 초등돌봄교실 이용률, 일·가정 양립제도 인지도 • 지자체 관심도 영역: 일·생활 균형 제도 확산 노력, 일·생활 균형 관련 교육·컨설팅, 가족문화 관련 시설 현황 	<ul style="list-style-type: none"> • 지속적인 인구 유입으로 15세 이상 인구 및 취업자 수 증가 추세 	<ul style="list-style-type: none"> • 고용률 상승 • 비정규직 비중이 전국에서 가장 낮음
약점	<ul style="list-style-type: none"> • 일 영역: 초과 근로시간 • 생활 영역: 일·여가생활 균형 정도 	<ul style="list-style-type: none"> • 읍·면 지역 중심 인구 감소 (장군면 제외) 	<ul style="list-style-type: none"> • 일·생활 균형을 위한 공정일터 인증제, 가족친화인증기업 제도 대신인 홍보 부족 • 일·가정 양립 여건 조성을 위한 세부과제가 ‘자녀 돌봄이나 보육환경조성’에 국한 • 성별, 연령별, 다양한 가족 형태(1인 가구 등) 등의 차이를 고려한 일·생활 균형 제도의 부재 • 일·생활 균형 지원 사업을 추진할 중간 지원 조직의 부재
위험	<ul style="list-style-type: none"> • 일 영역: 총 근로시간, 휴가기간 • 생활 영역: 평일 여가시간 • 지자체 관심도 영역: 일·생활 균형 조례, 담당 조직 유무이나 이미 2021년에 조례 제정 및 담당 조직 구성 완료 	<ul style="list-style-type: none"> • 비경제활동인구 증가, 비경제활동 세부 사유별로 모두 증가(육아, 가사, 통학, 기타) 	<ul style="list-style-type: none"> • 일·생활 균형을 위한 공정일터 인증제, 가족친화인증기업 등 부서 간 연계가 필요한 세부과제 협업체계 미약
기회	<ul style="list-style-type: none"> • 일 영역: 총 근로시간 • 생활 영역: 평일 여가시간 • 제도 영역: 해당 없음 • 지자체 관심도 영역: 일·생활 균형 조례, 담당 조직 유무이나 이미 2021년에 조례 제정(2021년 7월 15일자) 및 담당 조직 구성(경제산업국 일자리정책과 노사협력계 담당업무 배정) 완료 	<ul style="list-style-type: none"> • 사업체 수 및 종사자 수 증가 • 세종스마트국가산단 조성 예정 	<ul style="list-style-type: none"> • 노사민정협의회 활성화 • 세종형 여성친화인증기업 제도 마련 • 일·생활 균형 위원회의 활성화 • 일·생활 균형 지원을 위한 실태조사 • 세종시 일자리의 질적 수준 개선을 이끌 수 있는 정성적 지표가 필요

3 연구의 결론 및 정책제언

◆ 세종시 일·생활 균형 실태조사를 위한 가이드라인(안)

- 표본 할당, 조사대상, 응답자 특성, 설문지 구성 및 배치 관련 제안
- 근로자 대상 설문조사 가이드라인 제안
- 사용자 대상 설문조사 가이드라인 제안

◆ 세종시 일·생활 균형을 위한 정책 개선 방안

- 시정 4기 공약 이행을 위한 일·생활 균형 지원정책 체계화 필요
- 세종시가 지향하는 “시민의 일·생활 균형”에 대한 공론화 과정이 요구됨
- 고용노동부의 지역별 일·생활 균형 지수에 대한 지속적인 모니터링 필요
- 세종시 공정일터 인증제, 가족친화인증기업 제도의 홍보 및 제도 운영 내실화
- 세종시 일·생활 균형 위원회의 활성화를 통한 노동정책 기본계획 실효성 제고
- 세종시 일자리 대책에 있어 일·생활 균형의 중요성 강조해야

| 실태조사 진단 지표 도출 및 가이드라인 마련 과정 |

1단계	분석 목표 설정	<ul style="list-style-type: none"> • 목표 ①. 지역의 일·생활 균형 실태조사 설문 문항 분석 후 공통/특성화 항목 검토 • 목표 ②. 세종시 일·생활 균형 실태조사를 위한 설문조사 가이드라인 제안
2단계	검토 대상 지자체 선정 공통/특성화 항목 비교	<ul style="list-style-type: none"> • 일·생활 균형 지원 정책 관련 연구를 추진한 광역 지방자치단체(10개) 중 실태조사 설문지 부록 유무로 준거집단 선정(서울, 울산, 대전) • 공통항목, 특성화 항목 도출
3단계	1차 연구진 가이드라인 전문가 의견조사	<ul style="list-style-type: none"> • 2단계에서 도출된 공통 및 특성화 항목과 10개 지자체별 연구 검토 결과를 토대로, 연구진 1차 가이드라인을 생성 • 연구진 1차 가이드라인에 대한 전문가 의견조사 실시
4단계	세종시 진단 지표 가이드라인(안) 제시	<ul style="list-style-type: none"> • 세종시민의 일·생활 균형 실태조사를 위한 가이드라인(안) 제시 • (세부 내용 구분) 표본 할당 및 조사 대상 범위, 응답자 특성, 설문지 구성 및 배치, 문항 추가 및 수정 파트로 구분하여 제시

세종시 1인 가구 지원 기본계획 수립 연구용역

연구책임자 최성은

1 연구의 목적 및 필요성

연구의 목적

- 본 연구는 증가하는 세종시 거주 1인 가구에 대한 다양한 정책 수요를 파악하고, 그에 대응하기 위한 정책적 방향을 수립하고자 실태조사를 통하여 기본계획(안)을 도출하는데 그 목적이 있음

연구의 필요성

- 윤석열정부 국정 목표 세부과제, 제4차 건강가정기본계획(2021~2025), 1인 가구 실태조사 및 통계 공표, 1인 가구 주거 지원 등 외부환경 변화에 따른 대응 방안 필요
- 2022년 기준 세종시 39세 이하 1인 가구 비중은 52.0%로 전국과 비교하여 1순위로 세종시는 전국에서 젊은 1인 가구 비중이 가장 큰 도시임. 또한 1인 가구가 지속적으로 증가할 전망으로 예측되어 지역별 격차 진단 및 해소가 필요한 실정임
- 출범 이후부터 지속적으로 증가하는 1인 가구 변화추이와 특성을 분석하고 실태조사를 실시하여 세종시 1인 가구 지원을 위한 정책 추진 방향의 설정이 필요함. 따라서 <제1차 세종특별자치시 1인 가구 지원 기본계획(5개년)> 수립을 위해 연구가 필요함

2 연구의 내용

연구의 흐름

| 연구수행체계 |

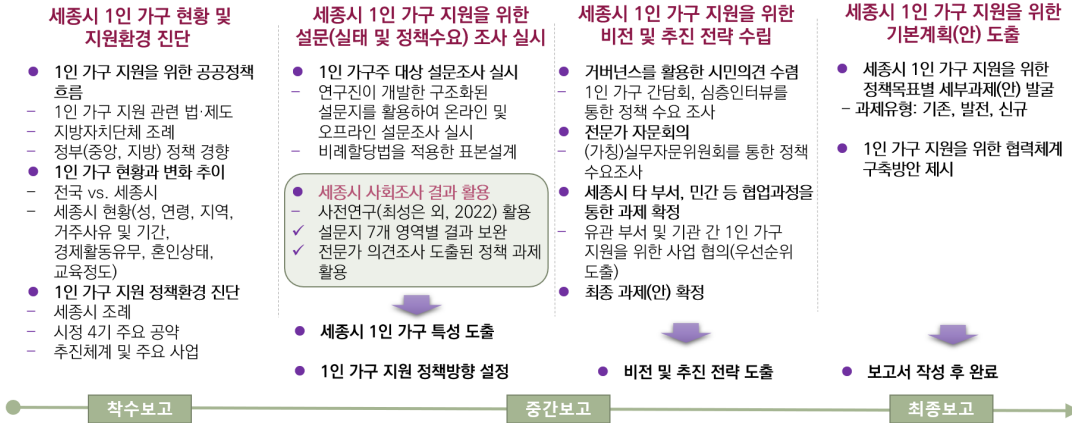

3 연구의 결론 및 정책제언

세종시 1인 가구 지원을 위한 기본계획 비전 및 추진 목표 설정(안)

| 세종시 1인 가구 지원 기본계획 비전 및 추진목표 설정(안) |

세종시 비전

- 1인 가구와 함께하는 따뜻하고 안전한 사회적 가족 도시, 세종특별자치시
- 슬로건: 세종시 1인 가구와 따뜻한 동행을 시작합니다. 또는 1인 가구의 따뜻한 삶을 세종시가 지원합니다.
- (가칭) "세종시 1인 가구라서, 행복해 有" 프로젝트, "외로움 無, 행복해 有" 프로젝트

추진 전략🔴: 1인 가구의 웰-빙(well-being)에서 웰-다잉(well-dying)까지 함께 하는 세종특별자치시

<p>정책 영역: 세부 정책 목표</p> <ul style="list-style-type: none"> · 주거 및 안전: 안전하고 깨끗한 주거 환경, 주택 및 주거 수요 맞춤 지원 · 건강 및 돌봄: 건강 관리 지원, 맞춤형 돌봄 지원, 맞춤형 문화 조성 · 경제생활: 경제 자립 지원, 합리적인 소비 문화 조성 · 사회적 관계: 고독사 예방 및 관리, 관계 형성을 위한 지원, 웰-다잉을 위한 지원 	<div style="border: 1px dashed #ccc; padding: 5px; display: inline-block;"> <p>✓ 세종시 1인 가구의 전주기적 지원을 위한 전략 설정</p> </div>
---	--

추진 전략🔵: 단계별 지원 확대를 통해 1인 가구의 소외와 격차를 해소하는 세종특별자치시

정책 영역: 세부 정책 목표 · 제도 및 정책 개선: 정기적인 정책 포럼 개최, 거버넌스 구축 및 운영, 온라인 플랫폼 구축 및 운영, 생활법을 지원

◆ 세종시 1인 가구 지원을 위한 기본계획 세부 과제(안)

| 세종시 1인 가구 지원 기본계획(안) |

비전

1인 가구와 함께하는 따뜻하고 안전한 사회적 가족 도시, 세종특별자치시

추진전략 ①: 1인 가구의 웰-빙(well-being)에서 웰-다잉(well-dying)까지 함께 하는 세종특별자치시
 추진전략 ②: 단계별 지원 확대를 통해 1인 가구의 소외와 격차를 해소하는 세종특별자치시

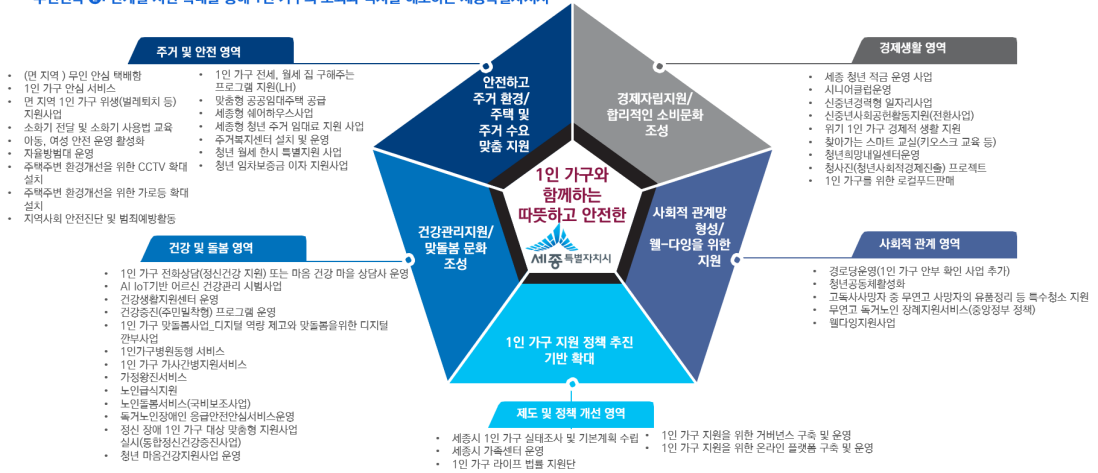

| 1인 가구 지원 기본계획 세부 과제(안) 리스트 |

세부 정책 목표1 : 1. 안전하고 깨끗한 주거 환경				
세부 정책 목표2	세부번호	과제(안)	추진 부서	기존/발전/신규
1-1. 안전하고 깨끗한 주거 생활 환경 조성 지원 (9개)	1-1-1	(면 지역) 무인 안심 택배함	자치행정과 (변동가능)	신규
	1-1-2	1인 가구 안심 서비스-현관문 안전고리, 창문 열림 방지 장치, 도어가드 보안장치 등	여성가족과 (변동가능)	신규
	1-1-3	면 지역 1인 가구 위생(벌레퇴치 등) 지원사업	복지정책과 (변동가능)	신규
	1-1-4	소화기 전달 및 소화기 사용법 교육	소방본부	발전
	1-1-5	아동, 여성 안전 운영 활성화	여성가족과	발전
	1-1-6	자율방범대 운영	안전정책과	발전
	1-1-7	주택 주변 환경개선을 위한 CCTV 확대 설치	지능형도시과	발전
	1-1-8	주택 주변 환경개선을 위한 가로등 확대 설치	도로관리사업소	발전
	1-1-9	지역사회 안전진단 및 범죄예방 활동	생활안전교통과	발전

세부 정책 목표1 : 2. 주택 및 주거 수요 맞춤 지원				
2-1. 1인 가구의 다양한 주택 및 주거 수요를 반영한 주거복지 지원 (7개)	2-1-1	1인 가구 전세, 월세 집 구해주는 프로그램 지원(LH)	주택과, LH	발전
	2-1-2	맞춤형 공공임대주택 공급	주택과	발전
	2-1-3	세종형 셰어하우스 사업(세종형 셰어하우스 확대 보급)	주택과	기존
	2-1-4	세종형 청년 주거 임대료 지원 사업	청년정책담당관	발전
	2-1-5	주거복지센터 설치 및 운영 (세종시 종합주거복지센터 운영)	주택과	발전
	2-1-6	청년 월세 한시 특별 지원 사업	청년정책담당관	발전
	2-1-7	청년 임차보증금 이자 지원 사업	청년정책담당관	발전
세부 정책 목표1 : 3. 건강 관리 지원				
3-1. 1인 가구의 건강한 생활 지원 (4개)	3-1-1	1인 가구 전화상담(정신건강 지원) 또는 마음 건강 마을 상담사 운영	보건소	발전
	3-1-2	AI IoT 기반 어르신 건강 관리 시범사업	보건소	발전
	3-1-3	건강생활지원센터 운영	보건소	발전
	3-1-4	건강증진(주민밀착형) 프로그램 운영	보건소	발전
세부 정책 목표1 : 4. 맞돌봄 문화 조성				
4-1. 서로 돌보는 사회적 가족 돌봄 문화 조성 (2개)	4-1-1	1인 가구 맞돌봄 사업-디지털 역량 제고와 맞돌봄을 위한 디지털 간부 사업	노인장애인과 (변동가능)	신규
	4-1-2	1인 가구 병원동행 서비스	노인장애인과 (변동가능)	신규
4-2. 혼자 힘으로 생활하기 어려운 1인 가구 맞춤 돌봄 지원 (7개)	4-2-1	1인 가구 가사간병 지원 서비스	복지정책과	발전
	4-2-2	가정왕진 서비스(가가호호 어르신방문 진료서비스)	보건소	신규
	4-2-3	노인 급식 지원(노인맞춤돌봄서비스 추진)	노인장애인과	발전
	4-2-4	노인 돌봄 서비스(국비보조사업)	노인장애인과	발전
	4-2-5	독거노인장애인 응급안전 안심 서비스 운영	노인장애인과	발전
	4-2-6	정신 장애 1인 가구 대상 맞춤형 지원 사업 실시 (통합 정신건강 증진 사업)	보건소	발전
	4-2-7	청년 마음건강 지원 사업 운영 (청년 마음건강사업 운영)	보건소	발전

세부 정책 목표1 : 5. 경제 자립 지원				
세부 정책 목표2	세부 번호	과제(안)	추진 부서	기존/발전/신규
5-1. 1인 가구의 경제적 자립생활 지속을 위한 지원 (8개)	5-1-1	세종 청년 적금 운영 사업	청년정책담당관	발전
	5-1-2	시니어클럽 운영(노인일자리)	노인장애인과	발전
	5-1-3	신중년 경력형 일자리 사업	일자리정책과	발전
	5-1-4	신중년 사회공헌활동지원(전환사업)	일자리정책과	발전
	5-1-5	위기 1인 가구 경제적 생활 지원(긴급복지지원사업)	복지정책과	발전
	5-1-6	찾아가는 스마트 교실(키오스크 교육 등)	정보통계담당관	발전
	5-1-7	청년희망내일센터 운영	청년정책담당관	발전
	5-1-8	청사진(청년 사회적 경제진출) 프로젝트	참여공동체과	발전
세부 정책 목표1 : 6. 합리적인 소비 문화 조성				
6-1. 1인 가구의 합리적인 소비 문화 조성 (1개)	6-1-1	1인 가구를 위한 로컬푸드 판매	로컬푸드과	발전
세부 정책 목표1 : 7. 사회적 관계망 형성				
7-1. 사회적 관계 개선을 위한 지원 (2개)	7-1-1	경로당 운영(1인 가구 안부 확인 사업 추가)	노인장애인과	발전
	7-1-2	청년공동체 활성화	참여공동체과	기존
세부 정책 목표1 : 8. 웰-다잉을 위한 지원				
8-1. 무연고 1인 가구 장례·유품 정리 등의 지원 (2개)	8-1-1	고독사 사망자 중 무연고 사망자의 유품 정리 등 특수청소 지원	복지정책과 (변동가능)	신규
	8-1-2	무연고 독거노인 장례지원 서비스(중앙정부 정책)	노인장애인과	신규
8-2. 웰-다잉 문화 조성 (1개)	8-2-1	웰다잉 지원 사업	보건정책과	신규
세부 정책 목표1 : 9. 1인 가구 지원 정책 추진 기반 확대				
9-1. 세종시 1인 가구 지원 서비스 강화 (2개)	9-1-1	세종시 1인 가구 실태조사 및 기본계획 수립	여성가족과	발전
	9-1-2	세종시 가족센터 운영	여성가족과	발전
9-2. 생활법률 상담실 운영 (1개)	9-2-1	1인 가구 라이프 법률 지원단	규제개혁 법무담당관	발전
9-3. 1인 가구 지원을 위한 거버넌스 체계 (1개)	9-3-1	1인 가구 지원을 위한 거버넌스 구축 및 운영	여성가족과	신규
9-4. 세종 1인 가구 지원을 위한 온라인 플랫폼 (1개)	9-4-1	1인 가구 지원을 위한 온라인 플랫폼 구축 및 운영	여성가족과	신규



5. 문화관광



- 도시관광의 랜드마크 활용을 위한 대전의 정책적 접근 방안
- 대전의 과학 콘텐츠를 활용한 관광 활성화 방안 연구
- 호국보훈파크 조성을 위한 기초연구
- 미래 문화수도 조성을 위한 세종시의 방향과 전략
- 세종시 문학의 여정과 '문학도시'로서 가능성 모색
- 시민문화공간으로서 세종전통문화체험관 기획·운영 방안
- 지역학으로서 세종학 비전체계와 추진전략 고찰
- 세종시 지역특화 콘텐츠산업 발전방안 연구용역
- 연기 보도연맹 관련 집단희생 사건 구술채록 연구
- 일제 잔재 문화자원 기록화와 대응전략 연구용역
- 소셜 미디어 텍스트 마이닝을 활용한 대전의 힙·핫플레이스 개념 형성 분석
- 대전광역시 지역서점의 문화적 활성화 방안
- 대전시 중장기 국어정책 수립을 위한 기초 연구
- 대전광역시립예술단 중장기 발전방안 연구

도시관광의 랜드마크 활용을 위한 대전의 정책적 접근 방안

연구책임자 윤설민

1 연구의 목적 및 필요성

연구의 목적

- 본 연구는 도시관광의 장점 극대화를 위한 랜드마크 활용에 초점을 맞춰 대전의 향후 정책적 접근 방안을 도출하는 것이 목적임

연구의 필요성

- 도시의 랜드마크는 관광 필수 코스로, 규모와 상관없이 시간 흐름에 따라 변화하기 때문에 랜드마크의 성공 요소 탐구는 중요함

2 연구의 내용

랜드마크 관련 선행자료 검토

- 랜드마크의 개념과 선행연구를 검토하고, 이후 랜드마크 관련 국내·외 사례를 SCP 기반으로 분석함

랜드마크에 대한 전문가 설문조사 분석

- 랜드마크는 대표 장소(공간) 또는 관광지, 차별화된 이미지 제공, 유·무형의 상징물 또는 인식물의 대상으로, 형태성과 상징성이 중요함

- 국내·외 대표 랜드마크는 규모와 다양성 측면이 중요한 특징을 보이고, 이러한 랜드마크를 활용하는 것은 중요하면서도 필요함

◆ 랜드마크에 대한 소비자 설문조사 분석

- 관광(여행) 목적지에서 랜드마크 활용이 중요한 가운데, 대전은 리포지셔닝 전략 수립이 필요하기에 랜드마크 활용 정책 방향이 요구됨
- 형태성과 의미성이 중요한 랜드마크 인지 속성인 가운데, 선호되는 상징성 요소 이외에 의미성 확보 노력이 필요함
- 랜드마크 방문에 대한 감정적 가치를 통해 도시 방문에 대한 긍정적 효과가 발생하게 됨
- 사랑 차원의 감각과 존경 차원의 평판, 성과, 그리고 신뢰가 중요한 랜드마크 요소로, 사랑 차원의 신비감과 친밀감, 존경 차원의 성과, 신뢰, 평판은 소비자의 직·간접적 행동과 연관이 있음

3 연구의 결론 및 정책제언

◆ 지역 기반의 공간과 대표 관광자원을 활용한 기능 강화

- SCAMPER 기법에 의해 민·관 건물 내 엘리베이터, 대전월드컵경기장, 뿌리공원, 옛 충남도청사를 활용하여 기능 변화를 도모함

◆ 지역에 필요한 신규 공간과 콘텐츠 창출

- 대전에 존재하지 않는 특정 공간과 콘텐츠(예: 밀가루 테마를 활용한 실내 놀이공간, 인공해변, 대관람차)를 구상하여 대전에만 있거나 대전 최초라는 포지셔닝 선점 효과를 도모함

◆ 소소한 즐거움 연출

- 이야기 중심의 의미 부여가 가능한 공간이나 대상을 소규모로 연출하는 전략(예: 소원의 종, 세상에서 가장 작은 교회, 오줌싸개 동상, 황소 동상)을 통해 작은 공간이나 대상을 하나의 브랜드로 활용함

대전의 과학 콘텐츠를 활용한 관광 활성화 방안 연구

연구책임자 윤 설 민

1 연구의 목적 및 필요성

연구의 목적

- 본 연구는 대전의 과학 관련 콘텐츠를 관광 측면에서 어떻게 활용할 것인지 종합적으로 살펴보는 것이 목적임

연구의 필요성

- 1993년 개최된 대전세계박람회를 포함하여 30년 넘게 과학 관련 테마가 지속해서 형성된 대전은 과학도시 이미지를 가지고 있음

2 연구의 내용

과학 관련 관광 활동에 대한 설문조사 분석

- 과학 관련 관광 활동을 위한 상품 구성 항목 중 체험활동, 여행비용, 이동수단, 일정(스케줄) 순으로 선호도가 형성됨
- 체험경제 관점에서 교육, 일상탈출, 오락 순으로 체험 선호가 이뤄짐
- 과학 관광 활동의 마케팅 요소 중 가격만이 태도에 정(+)의 영향을 미치고, 이후 태도는 행동의도와 지지도 형성에도 정(+)의 영향을 줌
- 전체 일정 중 일부만 과학 관련 상품을 선호하는 응답이 가장 많은 가운데, 전체 일정 모두 과학 관련 상품을 선호하는 응답 또한 어느 정도 많은 것으로 나타남

- 전통적 강세에 해당하는 대전의 도시 이미지 중 과학 도시 이미지에 대한 평균이 가장 높게 나타남
- 대전의 과학 관련 관광 활동의 측정항목(경험을 위한 좋은 환경, 매력성, 전반적 만족도, 재방문 의사, 추천 의사, 긍정적 구전 의사) 모두 4점(높음)에 가까운 평균값이 도출됨
- 과학에 대한 관광상품을 선호할수록 대전의 과학 도시 이미지와 과학 관련 관광 경험에 대한 대전의 평가가 긍정적으로 나타남

3 연구의 결론 및 정책제언

◆ 과제1: (가칭) ‘과학 테마 여행가는 달’ 추진

- 4월(봄)은 과학 교육 테마, 10월(가을)은 과학 문화 테마로 과학 테마를 포괄적으로 집중화시키는 전략 추진

◆ 과제2: 과학문화지역거점센터 지속화와 DST 기능 강화

- DST의 플랫폼을 지속해서 운영하고, 기능을 강화하는 전략 추진

◆ 과제3: 민간 투자에 의한 과학 테마 야외 핵심 시설 유치

- 과학자원 밀집 공간 주변에 민간 주도형 야외 핵심 시설을 유치·활용

◆ 과제4: (가칭) ‘과학테마관광벨트’ 지정

- 과학 관련 콘텐츠의 효율화와 집중화를 위해 과학 테마 집중 공간 활용

◆ 과제5: 프리미엄 콘텐츠 강화

- 고급화 콘셉트의 가격 차별화 전략을 통해 경쟁력 확보 전략 추진

◆ 과제6: 소비자 체감 요소 강화

- 교통, 일상생활형 콘텐츠, 인적자원, 굿즈, 엑스포 30주년 등을 활용

호국보훈파크 조성을 위한 기초연구

연구책임자 윤설민

1 연구의 목적 및 필요성

연구의 목적

- 본 연구는 호국보훈파크의 효율적 조성사업 추진을 위해 다양한 관점의 기초자료를 제공하는 것이 목적임

연구의 필요성

- 호국보훈파크 조성은 현재 초기 단계로, 다양한 사항과 이해관계자에 대한 고려가 필요한 상황임

2 연구의 내용

국립현충원과 호국보훈 관련 사례 분석

- 호국보훈 관련 시설의 개념과 현황, 국립현충원 관련 특성 분석 등과 함께 국내·외 호국보훈 관련 사례를 SCP 기반으로 분석함

FGI에 의한 내용분석

- 호국보훈 관련 교육 관광 관점의 시설과 소비자 편익 시설의 복합적 제공이 필요하고, 편의성 고취를 위한 S/W 시스템 구축과 정기적 또는 비정기적 참여형 콘텐츠 활성화로 장소성을 강화해야 함

◆ 국립대전현충원 방문객 대상 설문조사 분석

- 국립대전현충원 방문은 대전을 관광(여행) 목적지로 인식하는 태도와 행동의도에 긍정적으로 도움이 됨
- 자가용 이용 가족 단위 참배 목적의 재방문, 당일 방문의 특정 공간만 이용, 보통 수준의 매력도 인식과 방문을 통한 긍정적 도시 이미지 개선 효과, 먹거리와 살거리의 개선 필요 등이 국립대전현충원 방문 주요 특성으로 나타남
- 호국보훈파크 조성의 전반적 이미지, 관광활성화 인식, 지지도 간 긍정적 영향관계가 존재하는 가운데, 단기적(영외 PX, 건강검진센터)·장기적(주거, 숙박) 시설에 대한 검토와 함께 오락 체험을 제공하는 것이 중요한 것으로 나타남

3 연구의 결론 및 정책제언

◆ 핵심(Anchor tenant) 시설과 공간 조성

- 이동 편의와 정보·안내 기능을 갖춘 전망 시설과 대관 시설 조성

◆ 개방형 공간 조성

- 둘레길 등의 자연·생태 공간과 휴식이 가능한 물리적 환경 조성

◆ 국립대전현충원과 연계 강화를 통한 호국보훈 클러스터화

- 호국보훈파크에 대한 심리적 거리를 줄이는 방법 모색

◆ 장기적 측면의 가능성 고려

- 호국보훈 대상자를 위한 장기적 차원의 시설 확충 검토 필요

◆ 본질적 의미 강화를 통해 대전의 대표 자산으로 위상 확립

- 보훈(추모 장소), 호국(교육 장소), 그리고 파크(휴식 장소)의 의미를 강화하여 종합적 관점에서 가치를 높이는 전략 필요

미래 문화수도 조성을 위한 세종시의 방향과 전략

연구책임자 이재민

1 연구의 목적 및 필요성

연구의 목적

- 본래 문화도시는 문화예술에의 유기적인 시민참여, 문화유산의 적실한 활용 등을 통해 시민이 평안하고 안락한 도시를 가리키는 용어였으나, 지역문화진흥법(2014년)이 제정되고, 법정문화도시 사업이 진행되면서 그 의미가 다소 변화함
- 이 연구는 법정문화도시를 넘어 미래 문화수도로써 추진하게 되는 세종시의 방향과 전략을 고찰하고자 함

연구의 필요성

- 행정수도로써 세종시의 도약 가능성이 농후해지고 있는 가운데, 도시의 완전한 건설을 위해서는 문화적 정체성의 담보가 필수적으로 요구되어 이 같은 연구가 반드시 수행되어야 함

2 연구의 내용

법정문화도시의 현황과 내용

- 현재까지 18곳의 도시가 문화도시로 선정되어 사업을 진행하고 있음
- 법정문화도시의 핵심가치는 ①지역에 깃들여 있는 문화자원의 적절한 활용과 함께 ②시민참여 거버넌스를 구현하여 시민들의 실질적인 참여라고 할 수 있음

◆ 법정문화도시가 되기 위한 세종시의 노력

- 세종시는 법정문화도시가 되기 위해 두 차례(2020년, 2021년)에 도전하였으나, 시민참여 부족·지역특화 자원의 이해 결여·지역 내 문제의식에 대해 외부에서의 공감 부재로 인해 선정되지 못하였음

◆ ‘미래 문화수도’라는 개념의 제안

- 세종시는 ‘행정수도’를 넘어 ‘문화수도’로서 기능해야 한다는 전제를 두고, “K-수도문화의 구현과 실천”이라는 방향과 목표를 설정하고자 함
- 이를 해결하기 위한 추진전략으로서 ①‘신도시’라는 이미지의 적극 활용, ②‘상향식’ 활동 지원체계 수립, ③‘지역문화 자원’의 발굴·활용, ④지역문화정책과 연계로 설정하고자 함

3 연구의 결론 및 정책제언

◆ 세종시 문화도시 조례 개정

- 실효성 있는 문화수도 추진을 위한 조례 개정을 제안함

◆ 문화수도에 대한 시민 인식공유와 확산을 위한 콘텐츠 개발

- ‘문화수도’에 대한 인식의 환기를 위한 콘텐츠 개발을 제안함

◆ 지역문화 아카이브

- 도시와 읍면지역의 균형감 있는 정책이 필요하며, 지역문화의 지속적인 발굴을 통해 문화적 소재의 아카이브를 제안함

세종시 문학의 여정과 ‘문학도시’로서 가능성 모색

연구책임자 이재민

1 연구의 목적 및 필요성

연구의 목적

- 문화콘텐츠 시대에서 ‘문학’이 재조명되는 상황에서, 과거에서부터 현재까지 세종시의 문학자원을 정리하고 이를 활용하는 방안을 제안하고자 함

연구의 필요성

- 문화콘텐츠 시대에서 ‘문학’은 문학은 문화적 소재로서 가치가 있으며, 그 자체가 콘텐츠로서 역할도 할 수 있을뿐만 아니라, 다양한 미디어의 결합을 통해 무한한 콘텐츠의 가치를 가질 수 있음

2 연구의 내용

세종지역 문학의 흐름과 흔적

- 전근대 세종지역의 문학 흐름은 계유정난의 비판과 단종에 대한 충정, 장군으로서 호탕함, 유학자로서 소명 등으로 나타남
- 근·현대 세종지역의 문학의 흐름은 동인문학회의 활동과 개별문학인들의 활동으로 나타남
 - ‘백수문학’은 1955년 창립되어, 1992년 소장문학인들이 ‘연기문학(세종문학)’으로 분과되었으나, 동인지 100집(2022년 11월)을 발간할 만큼 역사적 가치와 의미가 있으며, 이외에도 연기문학(세종문학)·세종마루시낭독회·세종시인협회·시에 등이 활동하고 있음

- 개인문학인으로서 희곡작가 윤조병, 시인 최승자·장시중·이은봉, 소설가 김재영·강금중·백용운·강태근 등의 활동이 두드러졌음
- 세종시 문학 유적으로는 시비(詩碑), 생가, 생가터 등의 형태로 전하고 있으며, 과거 소설가 김제영의 집은 현재 세종설령당으로 운영되고 있음
- 세종시 문학의 핵심 키워드로 ‘여성’, ‘환경’, ‘일상’으로 설정하여, 문학의 지향점을 “로컬리티 반영을 통한 보통사람들 삶의 재현”으로 설정할 수 있음

◆ 문학도시로서 세종시의 가능성

- 문학도시로서 가능성을 모색하기 위한 비전으로 ‘시민의 공감을 기반으로 하는 지역 특화 ‘문학 도시’로 설정하였으며, 이를 추진하기 위한 방향으로 ①세종시 지역이야기의 적실한 발굴과 활용, ②문학 거점 공간으로서 복합문화공간, ③상향식/하향식 콘텐츠의 적용으로 설정하였음

3 연구의 결론 및 정책제언

◆ 문학인의 관점

- 작가 대표조직의 구성과 향후 콘텐츠에 대한 공감대 필요

◆ 작품의 관점

- 한글책문화센터·시립도서관 등을 활용한 ‘아카이브’ 제안

◆ 독자의 관점

- 문학도시라는 시민인식 환기가 필요

시민문화공간으로서 세종전통문화체험관 기획·운영 방안

연구책임자 이재민

1 연구의 목적 및 필요성

연구의 목적

- 세종시에 조성될 문화공간으로서 세종전통문화체험관에 대한 기획·운영 방안을 고찰하고자 함

연구의 필요성

- 세종전통문화체험관은 불교문화를 중심의 체험관 형태의 공간형 콘텐츠로서, 시민들에게 더욱 다가가기 위해서는 종교적 색채를 강조하기보다 시민문화 향유를 위한 종교문화콘텐츠로서 구현될 필요가 있음

2 연구의 내용

제3의 공간이자, 복합문화공간으로서 세종전통문화체험관

- 제3의 공간은 심리적인 여유를 느낄 수 있고, 공동체와 소통을 통해 공동체 의식을 회복하는 공유 공간을 의미하며, 세종전통문화체험관은 여유·여가·향유·소통·공감을 실천하기 위한 제3의 공간으로서 기능하고자 이 연구가 진행됨

◆ 세종전통문화체험관에 대한 전문가·시민의 견해

- 지역의 예술가와 전문가들은 지역의 이야기를 활용하고, 아동·청소년들을 위한 치유·힐링·생태 가치를 실천할 수 있는 공간으로 구현되어야 함을 제안하였음
- 시민들은 '전통문화'라는 것에 대해 한계와 편견의 극복이 필요하고, 이에 적합한 교육 체험 실현에 대한 기대가 컸으며, 적극적인 홍보방안 마련이 필요한 것으로 나타남

◆ 세종전통문화체험관 기본구상

- 이 공간의 비전으로 '지역'과 '전통'을 매개로 "교육과 치유공간으로서 제3의 공간"으로 설정하였음
- 이를 위한 추진 전략으로 ①전통문화에 적합한 '교육'체험이 필요하며, ②지역문화자원과 효율적 발굴·연계전략이 필요하며, ③한국의 전통종교 문화의 활용과 변주를 담고, ④힐링과 치유공간으로서 콘텐츠를 제안함
- 이 공간의 콘텐츠로서 지역 내 유관기관과의 협업을 통한 교육 프로그램의 구현이 필요하며, 지역문화자원의 충실한 연계뿐만 아니라 치유와 명상 등의 가치를 실천할 수 있는 내용을 제안하였음

3 연구의 결론 및 정책제언

◆ 공간의 효율적 운영을 위한 상향식 '거버넌스' 구성

- 다양한 계층의 참여를 담보하는 거버넌스 구성을 제안함

◆ 은행나무 역사공원 연계를 위한 오솔길 조성 필요

- 은행나무 역사공원(천연기념물) 사이의 오솔길 형태의 도보길을 제안함

◆ 적극적인 홍보방안 마련 수립 필요

지역학으로서 세종학 비전체계와 추진전략 고찰

연구책임자 이재민

1 연구의 목적 및 필요성

연구의 목적

- 현재 추진하고 있는 세종시의 지역학인 '세종학'에 대한 장기적인 안목으로서 비전체계 수립과 추진전략을 고찰하고자 함

연구의 필요성

- 세종시는 현재 건설 중인 지역으로서 도시의 안정적인 완성을 위해서는 지역의 정체성 확보가 필수적이며, 이를 위해서는 지역학의 실천이 반드시 수행되어야 함

2 연구의 내용

지역학 패러다임, 1.0에서 3.0까지

- 지역학 1.0은 경제발전을 이루기 위해 진행된 것으로, 문헌연구 방법을 적용하여 공산권·일본·중동에 관한 연구가 주를 이룸
- 지역학 2.0은 다양한 사회과학 분야의 연구자들이 참여하였으며, 지역을 질적으로 이해하는 필드워크 방법이 수행된 연구가 주를 이룸
- 지역학 3.0은 국제적 이슈에 대응하는 연구로서, '메가 지역'의 개념이 새롭게 제안되었음

◆ 세종학 비전체계와 추진전략

- 세종학의 비전체계를 수립하기 위해 전문가 조사를 통해 외부적 환경분석(PEST)과 내부적 환경분석(SWOT)을 진행하였음
- 세종학의 비전으로 “포용적 미래가치를 함께 만드는 세종학”으로 설정하였으며, 핵심가치로는 ‘정체성의 공유’, ‘공동체적 연대’, ‘균형발전 견인’, ‘다양성의 포용’, ‘참여하는 미래’를 제안함
- 세종학의 목표로 균형발전을 선도하는 융합적 연구와 ‘시민이 함께 공감하는 정체성 형성’으로 설정하였으며, 추진전략으로는 ‘다양한 지역 자원의 전략적 활용’, ‘과거와 미래를 연결하는 균형적 탐구’, ‘시민 참여 중심의 지역학 확산’, ‘연구, 활동 거점으로 지역학연구센터의 역할 정립’으로 설정하고자 함

3 연구의 결론 및 정책제언

◆ 세종시 조례 개정을 통해 지역학연구센터의 예산 확대가 필요함

- 효율적인 지역학 연구수행을 위한 예산 증액 필요

◆ 세종학의 시민 인식공유와 확산을 위한 콘텐츠 개발이 필요함

- 세종시가 앞으로 지향해야 할 ‘지역학’에 대해서 시민 인식공유와 확산을 위해 다양한 콘텐츠를 제안함

◆ 지역학 전문 플랫폼으로서 지역학연구센터

- 지역학 연구와 유관한 기관과의 연계 협력이 필요하며, TF팀 또는 위원회 등의 거버넌스 구성을 통해 이를 구체화할 필요가 있음

세종시 지역특화 콘텐츠산업 발전방안 연구용역

연구책임자 이재민

1 연구의 목적 및 필요성

연구의 목적

- 세종시에서 수행했던 지역특화 콘텐츠 사업의 성과분석과 관내 기업역량을 진단하고, 세종시 콘텐츠산업의 발전방안을 도출하고자 함

연구의 필요성

- 지역의 특수성에 기반한 콘텐츠를 개발하여 지역의 정체성을 도모하고, 나아가 지역의 브랜딩으로 구현할 수 있는 사회적 상황에서 이 같은 연구는 반드시 수행되어야 함

2 연구의 내용

콘텐츠의 등장과 흐름

- 국내 산업구조의 변화, 문화에 대한 인식의 전환이 이루어지고, 우리나라가 만든 대중문화(드라마, 영화, 가요)가 각광을 받기 시작하면서 '콘텐츠'라는 용어가 등장함
- 최근에는 넷플릭스, 웨이브 등 'OTT의 등장과 확산', 문화적 소재로서 'IP 무한 확장'의 과정을 거치고 있으며, 개인콘텐츠 크리에이터와 가상인간의 등장 등으로 영역이 무한하게 확장되고 있음

◆ 새로운 정부와 지자체의 과제

- 콘텐츠 관련 정부의 국정과제로서 ‘글로벌 미디어 강국 실현(국정과제 27)’, ‘K-콘텐츠의 매력을 전 세계로 확산(국정과제 58)’, ‘국민과 동행하는 디지털·미디어 세상(국정과제 59) 등이 있음
- 세종시 민선 4기 실천과제로서 로컬콘텐츠 타운과 세종 디지털 미디어단지 조성 지원 등이 있음

◆ 세종시 콘텐츠산업의 여정과 흔적

- 《콘텐츠 산업 통계》에서는 세종시의 사업체 수, 연도별 매출액, 지역별 종사자 수가 대한민국 전체에서 0.1~0.3% 등 미미한 수치
- 전문거점기관으로서 세종시문화재단(2018년)이 지정을 받았으나, 여러 가지 한계점을 느껴 세종테크노파크(2020년)로 이관하여 추진하였으며, 음악창작소, 웹툰캠퍼스의 유치와 함께 지역특화 콘텐츠개발 지원사업을 2021년부터 진행하면서 3개소의 기업이 지원을 받고 콘텐츠를 개발하였음

3 연구의 결론 및 정책제언

◆ 세종시 콘텐츠산업의 발전방안

- 세종시 콘텐츠산업이 나아가야 할 목표로는 ‘미디어 콘텐츠 클러스터 조성’으로 설정하였으며, 비전으로는 ‘젊은 미디어 콘텐츠 산업도시, 세종’으로 설정
- 세종시 콘텐츠산업이 나아가야 할 목표로는 ‘미디어 콘텐츠 클러스터 조성’으로 설정하였으며, 비전으로는 ‘젊은 미디어 콘텐츠 산업도시, 세종’으로 설정

연기 보도연맹 관련 집단희생 사건 구술채록 연구

연구책임자 이재민

1 연구의 목적 및 필요성

연구의 목적

- 1950년대 초반 한국전쟁 시기 연기군 은고개 등에서 자행되었던 보도연맹 민간인 학살사건 관련자들의 구술을 통해 잘못된 역사를 바로잡고, 진실 규명의 기초자료를 제공하는 데 목적이 있음

연구의 필요성

- 연기보도연맹 사건 유족 및 관련자들의 노령화가 지속하는 상황에서 구술자료의 발굴과 보존을 위한 이 같은 연구가 필요함

2 연구의 내용

국민 보도연맹사건과 연기군 보도연맹 사건

- 국민보도연맹(國民保導聯盟)은 좌익사상에 물든 사람들을 전향시켜 보호하고 인도한다는 취지로 결성되었으나, 한국전쟁 발발 이후 이승만 정부는 정권을 유지하기 위해 민간인 학살을 자행하였음
- 세종시 출범 이전 연기군 산울리 257-2번지(연기군 남면 은고개 추정)에서도 보도연맹 관련자를 학살했던 흔적이 있음

- 한국전쟁 발발 다음날인 1950년 6월 26일 조치원 지역을 중심으로 보도연맹 가입자 및 관련자들을 잡아다가 교도소로 압송하였으며, 7월 8일 은고개와 비성골에서 학살을 자행함

◆ 연기보도연맹 사건 유해발굴

- 2018년 유해발굴조사가 진행되었으며, 168점의 유품을 수집하였고, 은고개에서 7구의 시신, 비성골에서는 100여명의 시신이 확인되며, 고무신 다수가 출토됨
- 카빈과 M1 소총 탄피와 탄두가 발견되었고, 일부 유해에서 총상흔이 발견되는 것으로 보아 경찰과 국군의 소총에 의해 사망한 것으로 가늠된다는 결과를 제시함
- 발굴된 7구의 유골 중에서 국립과학수사연구원에서 진행한 DNA 검사결과 99.99999999954% 일치한다는 결과가 나왔으며, 현재 유족회 총무를 맡고 있는 김○원씨의 부친으로 확인되었음

◆ 지역차원에서의 대응

- 세종 민예충에서는 보도연맹 희생자 위령제를 2013년부터 지내고 있으며, 유족들은 유족회를 조직하여 대응하고 있고, 세종국제고등학교 학생들은 추모비를 설립하여 애도하였음

◆ 구술채록

- 유족회장 한○수(1950년생)를 비롯하여 총 9명의 인터뷰를 진행하여 영상기록을 병행하였음
- 이들은 보도연맹사건 당시 부친 또는 모친이 연루되어 학살을 당했으며, 실제로 좌익사상에 심취했던 이도 있었으나, 대부분 이와 관련이 무관한 시민들로 강제적인 상황에 의해 압송되어 죽임을 당함
- 죽음 이후 남겨진 이들은 부모님의 죽음을 드러내지 못한 채 평생을 살았으며, 대학 진학과 직장을 구하는 과정에서 피해를 받기도 하였음

일제 잔재 문화자원 기록화와 대응전략 연구용역

연구책임자 이재민

1 연구의 목적 및 필요성

연구의 목적

- 이 연구는 세종시의 역사를 바로잡기 위한 연구로서, 일제강점기 자원의 잔재와 독립운동가 자원실태를 고찰하고자 함

연구의 필요성

- 일제잔재는 시민사회를 병들게 하고 있어, 이에 대한 올바른 인식이 필요하며, 이 같은 연구를 통해 공동체성의 회복과 역량강화 나아가 지역의 미래 발전을 꿈꿀 수 있음

2 연구의 내용

세종지역 일제강점기 잔재

수탈과 개발의 잔재

- 조치원 오봉산에는 사방사업을 기념하기 위한 비석이 현재에도 있으며, 1920년대 조선 농민들을 착취했던 천년농장비석이 연기향토박물관에 소장중임
- 부강면에는 중석광산 2기(등곡리, 금호리)가 발견되었으며, 노호리에는 폐전철이 현재에도 남아있으며, 연기면 기룡리에는 광굴이 남아있음

■ 식민정신의 이식 흔적과 잔재

- 과거 세종지역에 확인되는 신사는 총 5기로, 연기신사(현, 충령탑)을 비롯하여 전의면의 신사는 현재 계단이 그대로 남아있으며, 나머지는 터만 전하고 있음
- 연기향토박물관에는 과거 연남초등학교 및 연서초등학교에 세워졌던 황국신민서사비가 있으며, 현재 금남초등학교에는 과거 황국신민서사비석을 '해방기념비'로 활용하였으며, 현재에도 전하고 있음
- 전의면사무소 전정에는 1900년대 초반 군수를 역임했던 권○용의 영세불망비와 송덕비가 있으나, 권○용은 친일인명사전에 등재된 인물임

■ 일상과 정착의 잔재

- 조치원 지역에는 다수의 적산가옥을 확인할 수 있으며, 부강면에는 1기의 적산가옥을 확인할 수 있음

◆ 세종지역 독립운동가

- 3월 1일 대한독립만세운동 이후, 전의면에서는 이수욱을 중심으로 3월 13일 운동이 행해졌으며, 조치원에서는 맹의섭·홍일섭을 중심으로 만세운동이 펼쳐짐
- 세종지역을 비롯하여 충청 일부지역에서의 독립운동은 햇불을 들고 하는 독특한 형태의 운동이 나타났으며, 특히 가네코후미코는 1912년부터 1919년까지 부강면에서 살았던 이야기가 지금까지도 전하고 있음



소셜 미디어 텍스트 마이닝을 활용한 대전의 힙·핫플레이스 개념 형성 분석

연구책임자 주혜진

1 연구의 목적 및 필요성

◆ 연구의 목적

- 소셜 미디어 텍스트에 나타난 대전의 힙(핫)플레이스 개념 형성 분석

◆ 연구의 필요성

- 대전의 매력적 장소에 대한 소셜 미디어 이용자들의 생각과 의견 분석은 대전은 미래상 확립과 새로운 인구 유입 방안 도출에 기여

2 연구의 내용

◆ ‘대전’이 반드시 포함된 ‘핫플’ ‘힙플’ ‘힙스터’ 블로그 문서 수집과 분석

- 2016년~2022년 8월까지 생성된 블로그 텍스트 마이닝
- 중복 문서 제외, 블로그 문서 7,772건과 자연어 처리 후 분석 대상이 된 명사와 형용사, 동사 모두 41,652개
- 빈도 분석 TF-IDF, 토픽 모델링 Latent Dirichlet Allocation, 의미 연결망 분석 Semantic Network Analysis, 관계 연결망 군집분석 Convergent Correlations 수행

3 연구의 결론 및 정책제언

- ◆ **카페와 사진, 새롭고 낯선 느낌과 분위기는 대전의 핫·힙·힙스터 플레이스 개념 형성의 중요 요소**
- ◆ **음식을 통해 매개되고 체험(경험)되는 대전의 핫, 힙, 힙스터 플레이스**
 - 유성, 둔산동, 봉명동, 대흥동, 갈마동 그리고 소제동은 자주 언급되는 핫플레이스
- ◆ **‘핫플레이스’ ‘힙/힙스터 플레이스’ 였던 예쁜 카페와 사진찍기 데이트는 일상화되고, 최근엔 서울을 중심으로 한 인스타의 스타가 제시한 콘텐츠가 영향력을 발휘하는 추세**
 - ‘비일상적’ 행위는 ‘힙·핫플레이스’ 개념 형성의 중요 요소이며, 비일상적 행위를 의미하는 ‘오랜만에’란 단어와 ‘데이트’가 의미 있게 쓰임
- ◆ **온라인 담론을 이끄는 20,30대 청년 여성들을 참여자로 한 브랜딩 필요**
 - 장소의 의미와 활용, 참여자와 상호호혜적으로 연결된 ‘트랜스미디어 스토리텔링 Transmedia Storytelling’으로 도시 장소 브랜드 홍보해야 함
- ◆ **새롭고 낯선 음식, 사진으로 심미성이 발휘되는 음식이 ‘힙’과 ‘핫’을 장소와 매개**
 - 성심당의 빵과 구즉동 목, 칼국수는 맛있고 훌륭한 대전의 대표적 음식이지만, ‘핫’하거나 ‘힙’하지 않음
- ◆ **끊임없는 서울과의 비교, ‘서울에서 성공한 것’ 지향 바꾸려면 도시문화 배양하는 문화기획자 발굴과 양성 필요**
 - 사람들이 콘텐츠를 체험하는 방식과 그 결과물을 공유하는 전략을 고민하는 일종의 크리에이터, 문화기획자 필요

대전광역시 지역서점의 문화적 활성화 방안

연구책임자 한상헌

1 연구의 목적 및 필요성

연구의 목적

- 대전 지역서점의 실태, 대전시의 지역서점 지원정책의 장단점과 효과 및 한계를 파악하여 실효성 높은 정책 수립을 위한 기초자료 확보

연구의 필요성

- 지역서점의 위기에 대응하여 문화정책적 차원의 지역서점 활성화를 도모해야 할 필요

2 연구의 내용

국내외 사례 검토

- 해외의 선도적 지역서점 사례 : 전문적 특화를 통해 콘텐츠 경쟁력 확보, 문화 거점 역할 수행, 지역의 명소로 각인
- 국내 지역서점 및 책문화 진흥 및 지방자치단체별 독서진흥 사례

대전 지역 서점의 현황

- 지역별 유형별 기본 현황, 인증서점, 주요 운영 사례
- 대전시가 시행 중인 지역서점 활성화 정책 : 대전 지역서점 인증제, 온통대전 도서구매 추가 캐시백 사업 등

◆ 대전 지역서점 운영 · 활동 설문 결과

- 운영 현황, 운영 전략, 문화적 역할, 정책 참여와 인식의 항목에 대한 설문 결과 도출

3 연구의 결론 및 정책제언

◆ 지역서점 지원의 당위성과 목표

- 문화독점의 폐해를 극복하고 지역 출판 유통의 안정성 확보, 책문화를 통한 지역사회의 문화공동체 활성화

◆ 전략과제 1. 책문화 활성화 연계 프로그램 지원 확대

- 지역서점 독서투어, 독서동호회 및 독서프로그램 운영 지원, 책문화 확산을 위한 북페스티벌 개최 지원, 지역서점 복합문화공간화 지원

◆ 전략과제 2. 지역서점 네트워크 활성화 및 홍보 지원

- 지역서점 정보 공동 플랫폼 구축, 지역서점 공동 유통망 형성, 지역 관련 출판물 전문 특화 연계, 지역서점 이용 촉진 캠페인

◆ 전략과제 3. 지역서점 운영 역량 강화

- 지역서점 운영자 경영컨설팅, 대전시민의 지역서점 도서구입 지원, 납품 제도 개선

◆ 전략과제 4. 지역서점 살리기 협력 체계 구축

- 공공도서관과 지역서점의 협력 체계 구축, 공공도서관 · 독립책방 · 지역서점이 함께 하는 북큐레이션, 공공도서관 · 지역서점 · 시민이 상생하는 도서포인트제

대전시 중장기 국어정책 수립을 위한 기초 연구

연구책임자 한상현

1 연구의 목적 및 필요성

연구의 목적

- 시민의 관점에서 필요한 국어정책과 공공기관에 종사하는 인력의 올바른 국어사용을 개선할 수 있는 정책 방향을 도출

연구의 필요성

- 국어 관련 법제의 정비에 따른 정책 방향 설정, 시민의 일상과 현실적 필요성에 맞는 국어사용 정책 방향 마련 필요

2 연구의 내용

개념 정리

- ‘국어’와 ‘한글’의 구분, 언어정책과 국어정책
- 표준어와 지역어, 공공언어와 사적언어, 한국수어와 한국 점자

이론적 검토

- 국어정책 연구의 유형과 정책 범주, 공공영역과 일상의 국어사용 실태, 국어정책의 사회적 중요성

◆ 제도와 사업 검토

- 국어정책의 정립과 발전, 국어발전 기본계획, 대전광역시 국어정책의 제도와 사업

3 연구의 결론 및 정책제언

◆ 이상과 목표 설정

- 이상(비전) : “장벽을 허물고 서로를 이해하는 대전의 국어 문화”

◆ 전략과제 1. 디지털 시대에 맞는 국어정책 토대 마련

- 디지털 언어 격차 해소를 위한 교육프로그램 운영
- 사회 환경 변화에 따른 전문용어·신어 교육과 홍보
- 국어책임관의 현대적 전문성 강화

◆ 전략과제 2. 쉽고 바르게 소통하는 언어문화 확산

- 사용자 중심으로 공공언어 체계 개선
- 공공영역 종사자와 학술계의 국어능력 향상 프로그램 운영
- 시민의 국어능력 향상을 위한 ‘스스로 학습체계’ 구축

◆ 전략과제 3. 언어 다양성 확대와 포용적 국어환경 조성

- 다문화사회에 맞는 다중언어 환경 지원
- 수어·점자 지원 환경 확대
- 혐오·차별어의 개선을 위한 연구 및 사업, 홍보

◆ 전략과제 4. 지역어의 가치 발굴과 국어 경쟁력 강화

- 지역정체성 발굴과 확산을 위한 지역어 연구
- 도시경관 개선으로 한글 사랑 문화 확산
- 한국어의 세계적 확산을 위한 문화교류 사업

대전광역시립예술단 중장기 발전방안 연구

연구책임자 한상현

1 연구의 목적 및 필요성

연구의 목적

- 공연예술분야를 둘러싼 시대적 환경변화와 내외부적 수요에 부응하는 대전시립예술단 운영 기조 마련을 위한 기초자료로 활용

연구의 필요성

- 지역의 문화향유 여건 강화와 외부적 환경변화로 예술단 운영 방식에서 경쟁력 있고 효율적인 운영 방안에 대한 대책 필요

2 연구의 내용

문화예술 정책 환경과 제반 여건

- 중앙정부와 대전광역시의 문화예술정책
- 국·공립예술단 정책의 변화와 주요 의제, 국공립 예술단의 인력 운영
- 대전 지역의 문화예술 창작 여건, 대전 시민의 문화 예술 향유 실태

대전시립예술단의 현황

- 운영 현황 : 연혁 및 관련 법규, 조직과 예산, 공간 여건, 단원 평정과 복무 관리, 급여보수체계, 예술단별 후원회

- 대전시립예술단의 예술 활동, 언론의 인식과 평가

◆ 대전시립예술단의 운영과 활동에 대한 인식

- 단원 설문조사 결과, 단원·정책전문가 면담 조사 결과

3 연구의 결론 및 정책제언

◆ 비전과 목표

- 비전: 품격있는 예술로 소통하며 행복한 대전을 구현하는 대전시립예술단
- 목표: 시민의 일상을 예술로 풍요롭게 만드는 대전시립예술단, 대전 문화예술생태계에 선한 영향력을 발휘하는 대전시립예술단

◆ 전략방향 1. 예술단원 역량 강화와 예술단 전문성 강화

- 예술단 역량 강화를 위한 프로그램 및 여건 개선, 기획·연구·행정의 전문 역량 강화, 예술단 평정제도의 실효성 확보

◆ 전략방향 2. 시민 수요와 지역정체성에 부합하는 대표 예술단 위상 확립

- 지역 특화 대표 공연 브랜드화 지원, 수요 맞춤형 관객 마케팅 전략 수립, 시민과 소통하는 문화예술프로그램 기획 및 운영

◆ 전략방향 3. 지역 민간 예술생태계와의 선순환적 협력

- 지역예술단체와 공동 기획 작품 확대, 수요 대상별 수준 높은 문화예술교육 특화프로그램 운영, 대전시립예술단이 참여하는 지역 공연예술 협력 체계 구축

◆ 전략방향 4. 일류문화도시 대전의 격조 높은 예술 기반 마련

- 클래식 콘서트홀 건립, 대표 예술단의 위상에 맞는 단원 처우 개선, 대전시립예술단의 규모 확대

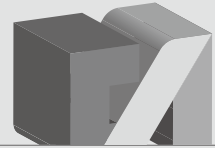

6. 교통정책



- 수요응답형 버스 '셔클' 운영서비스 분석을 통한 대중교통전환 가능성 검토
- 충청권 자율주행 상용화 지구 조성 시행계획 수립용역
- 교통관리를 위한 통행시간 신뢰성 분석
- 세종시 대중교통 통행 패턴 분석 및 이슈 도출
- 탄소중립도시 실현을 위한교통정책 추진방안
- 충청권 메가시티를 위한 도심항공 모빌리티 도입방안

수요응답형 버스‘셔클’ 운영서비스 분석을 통한 대중교통전환 가능성 검토

연구책임자 안 용 준

1 연구의 목적 및 필요성

◆ 연구의 목적

- 수요응답형 버스 ‘셔클’은 현재 규제샌드박스사업으로 전국에서 유일하게 세종시에서 대중교통 취약지역이 아닌 도심지내 운행¹⁾을 하고 있으며, 이러한 셔클 데이터 수집 및 운행패턴을 지속적으로 분석 연구하여 신 대중교통으로서의 안착 가능 여부를 파악하고자 함

◆ 연구의 필요성

- 1차년도(2021) 과제에서 도출된 지속성 이슈에 기반하여 셔클이 대중교통수단으로서 역할을 하기 위해서는 다수의 불특정 이용객이 탑승할 수 있어야 한다는 제안을 반영하여, 2차년도(2022)에는 요금제 변동(구독요금제-단건요금제-요금제인하 등)과 환승요금체계²⁾ 도입으로 인한 셔클 이용행태변화를 분석하고 대중교통으로의 전환가능성을 살펴보고자 함

1) 서울시 은평구 시범사업 종료

2) 환승요금체계 도입은 '22년도 하반기 예정

2 연구의 내용

◆ 실증서비스 전면 개편으로 인한 셔클 이용(운행) 데이터 분석

- 단건요금제 시행 전·후 이용패턴 분석
- 요금제변동 시행 전·후 이용패턴 분석
- 대중교통 환승체계 구축방향³⁾

◆ 셔클 데이터 분석을 통해 대중교통 대체·보완 가능성 검증

3 연구의 결론 및 정책제언

◆ 셔클 사회적 수용성 실증을 위한 지속적 모니터링 필요

- 이용자, 지자체, 사업운영자, 운수근로자, 타교통수단 이해관계자 등 참여한 요구사항과 쟁점으로 운영 시스템을 변경하고 실증하고 있음
- 이로 인해 데이터의 분석 목적은 운영방식이 변경됨에 따라 달라지게 되며, 이는 실증사업에서 지속적으로 모니터링해야 함
- '22년 하반기에 도입된 2생활권으로의 서비스지역 확대와 환승요금체계 구축에 대해서도 지속적 모니터링 및 데이터 분석을 통해 셔클의 대중교통전환 가능성을 살펴보아야 함

◆ 세종시 대중교통체계와의 연계 및 운수근로자 확보

- 계획 중인 광역철도, BRT노선 확대, M버스 등 세종시 타 대중교통수단과의 역할 구분 및 연계방안을 명확히 하여야 함
- 셔클 도입 시점에 비하여, 사업이 진행될수록 셔클서비스에 대한 지속성(사업의 연속성)을 담보하기가 어려워 운수근로자의 채용(고용불안)이 어려운 현실적 문제가 발생하므로, 운수근로자 확보방안 마련 필요

3) 22년도 하반기 시행예정인 운영방식 변동 전후를 비교할 데이터 부재하여, 구축방향 내용으로 정리

충청권 자율주행상용화지구 조성 시행계획 수립용역

연구책임자 안 용 준

1 연구의 목적 및 필요성

연구의 목적

- 충청권 자율주행 상용화 지구 조성사업은 지역 균형 뉴딜을 선도할 충청권 메가시티 대표 사업으로 추진하고 국가균형발전을 선도하는 새로운 초광역협력사업모델로 구축하고 지속성을 확보하고자 함

연구의 필요성

- 국가균형발전위원회 초광역 협력프로젝트로 선정되어 수행한 '충청권 자율주행 상용화 지구조성' 기획과제와 연계하여 '충청권 초광역 자율주행 시범운영지구 사업'의 지속성을 위해 시범사업 모니터링 반영 및 구체적인 계획 필요

2 연구의 내용

자율주행관련 국내외 현황 조사 및 여건 변화 전망

충청권 자율주행 상용화지구 시행 전략 마련

- 단기본방향 및 전략, 목표 수립
- 세종시 자율주행 대중교통 도입 방안

자율주행 운영 활성화를 위한 도시통합정보센터, 빅데이터 관제센터

3 연구의 결론 및 정책제언

- ◆ (비전) 자율주행상용화 서비스를 선도하는 초광역 클러스터
- ◆ (목표) 국내 최장거리 자율주행시범운영지구 운영을 통한 자율주행 거점 조성
- ◆ (추진전략1) 자율주행 시범운영지구 충청권역으로 확대 지정 및 운영
- ◆ (추진전략2) 충청권 자율주행상용화지구 공동운영협의체 구성

단계	구 간	비 고
1단계	세종터미널(세종) ~ 오송역(충북)	BRT 운행중
2단계	반석역(대전) ~ 세종터미널(세종) ~ 오송역(충북)	BRT 운행중
	대전역(대전) ~ 세종 ~ 오송역(충북) (구간협의 필요)	BRT 운행중
3단계	반석역(대전) ~ 세종터미널(세종) ~ 오송역(충북) ~ 청주공항(충북)	BRT 운행중
	세종터미널(세종) ~ 공주(충남)	BRT 계획
4단계	세종터미널 ~ 조치원 (세종 내부)	BRT 계획
	조치원(세종) ~ 천안아산역(충남)	BRT 계획
	세종터미널(세종) ~ 공주 ~ 공주역(충남)	BRT 계획

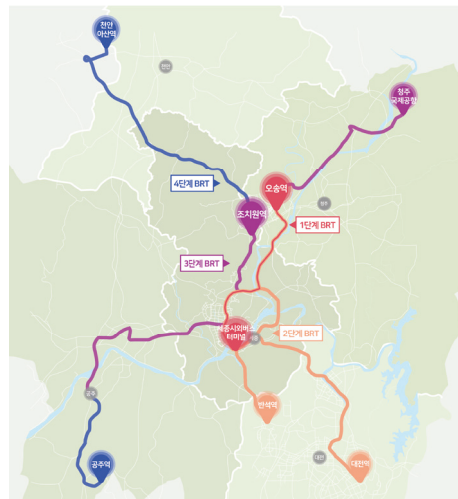

◆ 세종시 자율주행 대중교통 도입전략

- 세종시의 도시구조를 기반으로 한 대중교통 서비스 제공 전략 수립
: 장거리 이동 지원을 위한 자율주행 BRT, 생활권 내부 자율주행 셔틀, 지구 내 자유로운 이동 지원 소형 DRT(로보택시)

◆ 자율주행 운영 활성화를 위한 도시통합정보센터, 빅데이터 관제센터

- 미래 모빌리티 통합 모니터링 플랫폼 구축, 실증·대중교통 자율주행 안전성 검증, 자율주행 빅데이터 기반 수익 창출 사업 개발

교통관리를 위한 통행시간 신뢰성 분석

연구책임자 유승규

1 연구의 목적 및 필요성

연구의 목적

- 세종시의 통행시간 신뢰성을 검토하고 향후 교통정체 개선방향 수립에 기초자료를 제공

연구의 필요성

- 하루중의 통행시간의 변동은 매우 다양하기 때문에 다양한 교통체증의 원인 (물리적 병목 현상, 교통사고, 공사구간, 날씨, 교통신호, 교통이벤트등)은 신뢰할 수 없는 통행시간을 산출함
- 통행자는 통행시간의 가변성에 따라 출발시간에 민감하게 반응함
- 평균속도 또는 일반적인 속도차이 관점에서 혼잡을 정의할 수 없다는 것이 분명해지고 있음

2 연구의 내용

통행시간 신뢰성 분석 선행연구 정리

- 통행시간 신뢰성 개념 및 현재 국내외에서 통행시간 신뢰성 지표의 활용 현황 관련 선행연구 정리

◆ 세종시 통행시간 신뢰성 지표 산출

- 세종시의 데이터수집 및 가공 그리고 빅데이터 분석을 수행하였으며, 분석을 바탕으로 행복도시내의 구간에 대해서 3가지의 통행시간 신뢰성 지표를 산출

◆ 신뢰성 지표값 분석

- 통행시간 신뢰성 지표 분석 결과 정부청사가 위치한 어진동, 대전으로부터의 세종시 진입구간, 청주에서부터의 세종시 진입구간의 신뢰성이 상대적으로 낮은 것으로 분석됨

3 연구의 결론 및 정책제언

- ◆ 국내외에서의 통행시간 신뢰성 지표 활용에 대한 연구가 활발히 이루어져 왔으며, 연구를 통해 통행시간 신뢰성 지표를 활용하기 위한 사례연구가 다양하게 수행되었음
- ◆ 기존의 데이터를 활용하여 통행시간 신뢰성을 분석할 수 있는 시스템 구축이 필요
- ◆ 통행시간 신뢰성을 바탕으로 시간대별, 경로별 교통 혼잡 강도를 분석하여, 상황에 맞는 교통신호 운영전략이 필요하며, 교통량이 과다 집중되는 지점의 경우, 도로 용량 확장 검토가 필요
- ◆ 교통 혼잡을 줄이기 위해서 많은 지역 및 지점에서 도로 건설, 교통용량 확장등과 같은 교통시설물에 투자가 이루어 지고 있으며, 통행시간 신뢰성 지표를 활용하여 교통 운영 및 전략 방향 설정
- ◆ 기존의 교통정보에서는 통행시간만을 제공하는데 통행시간 신뢰성 지표를 동시에 제공해주면 이용자가 출발시간 및 통행경로 선택시 판단할 수 있는 추가 지표로 활용 가능

세종시 대중교통 통행 패턴 분석 및 이슈 도출

연구책임자 유승규

1 연구의 목적 및 필요성

연구의 목적

- 본 연구는 세종시의 대중교통 통행패턴을 검토하고 향후 대중교통 노선 개선 방향 수립에 기초자료를 제공하는데 그 목적이 있음

연구의 필요성

- 세종시는 친환경 녹색도시를 지향하며 계획되었으며, 대중교통 중심도시로 설계되었으나 국토교통부 2018 국가 통계에 의하면 세종시의 버스분담율은 10%로서 타 지자체 대중교통 수단 분담율보다 현저하게 낮은 수준임
- 향후 수단분담률 제고, 운영효율화 등 대중교통 개선 방향 설정이 필요함

2 연구의 내용

세종시 대중교통 관련 선행연구 정리

- 교통카드 데이터를 활용한 연구, 세종시 대중교통계획, 세종시 대중교통 관련 문제점등을 정리

◆ 세종시 교통카드 데이터 분석

- 세종시 대중교통 통행 패턴 분석을 수행하기 위해서 세종시 2022년 5월 22일부터 29일까지의 교통카드 데이터를 수집하고 분석
- 시내버스 정류장 전일 기준 정류장 분석 결과, 반석역, 조치원역, 오송역, 도담동 (도람마을), 도담동 순으로 집계됨
- 시내버스 정류장 기종점(O-D) 통행량 분석 결과, 반석역과 오송역과 관련된 통행이 대부분 상위 기종점 통행 분포로 분석됨
- 전체적으로 BRT 노선을 포함한 세종-대전(반석역) 노선이 많은 승객이 이용하는 것으로 나타남

◆ 세종시 대중교통 주요 이슈

- 전체적으로 세종시 대중교통 이슈는 노선체계 및 배차시간 문제로 요약됨
- 버스운행관리시스템 결여로 인하여 운행 관리의 어려움

3 연구의 결론 및 정책제언

- ◆ 행정중심복합도시 대중교통 이용 시민만족도 조사 결과, 전체 응답자 중 48.1%가 BRT 노선이 부족함을 느끼는 것으로 분석됨
- ◆ 현재 세종시는 정류장별 버스 운행계획의 결여로 인하여 도착시간에 대한 정시성 평가가 이루어지지 않고 있음
- ◆ 대중교통 노선 개편시 간선, 지선, 광역 노선을 고려한 계층적 설계 필요
- ◆ 대중교통 통합 관리 운영 시스템 도입시 세종시에 필요한 부분을 강조한 도입이 필요

탄소중립도시 실현을 위한 교통정책 추진방안

연구책임자 이범규

1 연구의 목적 및 필요성

연구의 목적

- 본 연구는 대전시의 탄소중립을 실현하기 위해 온실가스 배출 비중이 가장 높은 도로수송 분야의 탄소배출 특성을 살펴보고, 탄소중립을 위한 방안을 모색하는 것이 목적임

연구의 필요성

- 지구 온난화로 인해 폭염, 폭설, 태풍, 산불 등 이상기후가 뚜렷하게 증가하고 있으며, 이로 인한 피해도 심각해지고 있음.
- 향후 온실가스의 증가로 인한 지구 온난화를 막지 못하면 폭염, 폭설 등은 물론 해수면 상승 등으로 인해 경험하지 못한 막대한 피해를 볼 것으로 예상
- 기후변화 문제에 대응하기 위하여 전세계는 물론 국가, 대전시 모두 “2050 탄소중립 목표”를 선언하였음.
- 2019년 기준 대전시 온실가스는 수송부문에서 전체의 40.6%가 배출되고 있으며, 도로분야에서 99.2% 배출되고 있어 수송분야 온실가스 감축을 위한 방안 모색이 필요함

2 연구의 내용

◆ 대전시 탄소중립을 교통정책 방향

- 대전시 탄소중립 시나리오를 토대로 수송부문의 온실가스 감축목표를 설정해 보면 전기차·수소차 등 친환경 자동차로의 대체를 통하여 약 73%의 탄소를 줄여야 하고, 승용차 통행량 감축을 통하여 약 27%를 줄여야 함
- 친환경 자동차로 대체하는 정책은 보조금 등 많은 재원이 소요되기는 하나 정책추진이 용이하고, 장기적으로 볼 때 정책효과가 분명하므로 내연기관차를 최대한 전기차·수소차 등으로 대체하는 것이 바람직함
- 승용차 통행량을 감축하는 목표의 달성은 쉽지 않으나 정책효과와 대전시 교통여건을 고려할 때 대중교통 활성화, 교통수요 관리, 녹색교통 활성화 순으로 정책의 비중을 설정할 수 있음

◆ 친환경자동차 대체 방안

- 2030년 수송(도로)부문에서 온실가스 배출량을 647천 톤 줄이기 위해서는 내연기관 자동차를 온실가스 배출이 없는 친환경자동차로 약 23.7% 대체시켜야 하고, 2030년 전체 자동차등록대수 807천 대 중 약 299천 대를 친환경자동차로 대체해야 함
- 친환경자동차로의 대체는 택시, 버스 등 주행거리가 긴 영업용 자동차를 우선적으로 시행하는 것이 효율적임
- 일반 자동차의 친환경자동차 대체는 대전시 2030년 기준 신차등록대수가 49,244대로 예측되고, 이중 승용차는 약 40%, 승합차·화물차·특수차는 약 10%를 친환경자동차로 대체한다고 하면 규모는 20,453대(전체 신차의 41.5%)가 될 것으로 분석됨
- 현재 차량가격과 보조금 수준이 유지된다고 가정하면 2030년 친환경자동차 전환에 필요한 보조금은 약 106,182백만원으로 현재 보조금 규모보다 약 3배 많이 소요될 것으로 분석되므로 재원확보 대책이 필요함

◆ 통행량 감축 방안

- 2030년 대전시 통행량 감축을 통한 온실가스 감축 목표는 240천 톤으로 수송부문 온실가스 배출량(2,726천 톤)의 약 9% 수준이며, 목표달성을 위해서는 승용차 통행량을 29만 통행 감축해야 함

- 이를 위해서는 승용차 이용자를 대중교통 등으로 전환시켜야 하고, 교통수요관리를 통하여 승용차 이용을 제한하는 정책이 필요함
- 대중교통 활성화를 위해서는 도시철도와 광역철도를 확충하는 것이 중요하며, 도시철도는 2호선 사업이 추진중에 있으며, 2028년 완공 예정이므로 도시철도 2호선 이후의 적정 노선계획이 필요함
- 교통수요관리는 주차여건이 교통수단을 선택하는 데 있어 가장 중요한 요인 중의 하나이므로 주차수요를 관리하는 정책이 가장 효율적일 것으로 판단됨

3 연구의 결론 및 정책제언

◆ 친환경자동차 보조금 증액 필요

- 현재 차량가격과 보조금 수준이 유지된다고 가정하면 2030년 보조금은 약 106,182백만원으로 이에 대한 재원확보 대책이 필요함

◆ 전기차 충전시설 대폭적인 확충 필요

- 향후 전기차 보급 확대에 따라 전기차 충전소 수요는 크게 증가할 것으로 아파트, 다세대 주택 등에 완속충전기 설치 확대 필요
- 국내 주택의 여건상 모든 주택 주차장에 충전시설을 설치하기는 어려우므로 직장 주차장의 충전시설을 설치하여 부족분을 보완해야 함

◆ 수요관리 정책 추진 필요

- 전기차 등 친환경차의 전환만으로는 온실가스 감축목표를 달성하기 어려우므로 무료 주차장을 유료화하고, 주차요금을 인상하고, 주차공간을 축소하는 등의 수요관리정책을 추진할 필요성이 있음

충청권 메가시티를 위한 도심항공 모빌리티 도입방안

연구책임자 이정범

1 연구의 목적 및 필요성

연구의 목적

- 3차원 서비스인 도심항공 모빌리티 서비스를 통해 새로운 교통혁신 패러다임을 정립하고 충청권 메가시티를 위해 UAM의 역할과 이를 도입하기 위한 위치를 선정하는 데 본 연구의 목적이 있음

연구의 필요성

- 시간과 공간에 대한 새로운 교통혁신 패러다임을 통한 새로운 산업을 통해 대전시가 어떠한 역할을 하고 충청권 메가시티를 위해 교통부문에서 어떠한 서비스가 필요한지 연구가 필요함

2 연구의 내용

충청권 메가시티를 위한 허브 역할 필요

- UAM은 대전뿐만 아니라 충청권 전체를 30분 이내의 초광역 교통네트워크 구축을 위한 수단으로 여겨지고 있음

◆ 디지털 물류서비스의 역할 확대

- 드론과 같은 UAM을 이용한 물류서비스는 시간과 공간의 제약을 뛰어넘는 새로운 물류기술로 택배노동자의 노동강도를 감소시키고 교통취약지에 대한 물리적 제약을 극복할 수 있는 장점이 있음

◆ 공간분석을 통한 버티포트 위치선정

- 인구이동 분석을 위해 대중교통 데이터(버스 및 지하철)를 사용하여 공간분석(버스 및 지하철 이용객 밀집도)을 하였고, 시각화를 통해 도심항공 모빌리티의 운영 거점을 도출하였음

3 연구의 결론 및 정책제언

◆ 충청권 연계 거점 버티포트 플랫폼 구축

- 광역차원에서 대전은 지역간 교통의 중심이며, 충청권으로 연계가 가능한 대중교통망을 가지고 있어 대전을 중심으로 한 비즈니스 연계형 버티포트를 구축할 필요가 있음

◆ 문화관광 벨트 구축

- 대전을 비롯한 충청권의 다양한 문화시설을 연계한 문화관광 벨트를 구축할 필요가 있음

◆ UAM 산업 및 전문 인력 양성

- UAM 관련 산업단지를 조성하고 하드웨어, 소프트웨어적 경쟁력 확보를 위해 관련 산업인 기체제작, 운항, 관제, MRO, 인프라, 서비스 등 다양한 분야의 전문인력을 유치할 수 있으며, 관련 핵심사업에 대한 고부가가치 사업을 유치할 수 있음

◆ UAM을 이용한 신개념 물류시스템 구축

- 화물 운송용 무인 항공기(Cargo UAS · Unmanned Aerial System)를 통해 대량 운송시스템을 구축할 필요가 있음

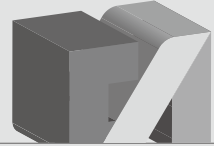

7. 도시계획

- ● ●
- 충청권 재난관리자원 공동활용 방안 : 대규모 재난대응을 중심으로
- 대전·세종 협력기반의 지역안전수준 제고 및 개선방안
- 세종 - 공주, 청주, 천안, 대전 간 상생협력 추진전략 수립연구
- 기후변화 대응을 위한 노후주택 그린리모델링 활성화 방향 연구
- 대전 청년의 주거권 강화를 위한 주거안정 지원방안
- 대전광역시 장소 중심 공간환경전략계획 마련을 위한 기초 연구
- 대전시 복합 문화공간 오디오리움 건립에 관한 기초 연구
- 대전시 중고령자를 위한 복합문화시설 건립 기초연구
- 대전시 탄소중립을 위한 시민참여형 도시 숲 활성화 방안
- 지역사회 통합돌봄 차원의 대전시 청년공간 조성방안
- 3·8 민주의거 역사길 조성 기본용역
- 세종시 농촌지역의 계층구조 및 공간유형에 관한 연구
- 세종시 공공거점시설 활성화를 위한맞춤형 정책 방안
- 세종시 옥외광고물 관리 및 개선방안 연구용역
- 대전광역시 전기차 충전시설의 효율적 설치 및 운영방안 연구
- 대전시 간선도로 미세먼지 현황 및 개선 방향
- 도시변화에 따른 어린이공원의 개선방향
- 대전시 동물복지 확대를 위한 기초연구 : 동물학대를 중심으로
- 안심마을만들기 사업 적용 야간솔루션에 관한 연구
- 대전시 개발제한구역의 영향 및 합리적 조정방안 연구
- 대전시 중심지 체계 설정에 관한 연구
- 대전시청사 공간환경 개선을 위한 기초 연구
- 둔산신도시의 합리적 관리방안에 관한 연구
- 대전시 도시 및 주거환경정비계획의 인센티브 개선방안
- 대전시 용도지역별 개발밀도 실태조사 및 개선방안 연구
- 준공 후 운영 중단된 건축물의 정비(활용) 방향에 대한 연구
- 도시상징광장과 연계한 공간 활성화 전략
- 민간개발 수요에 대응한 세종시 도시개발사업 관리전략
- 주민공동이용시설을 활용한 조치원 공간정비전략
- 미디어 기능 유치를 위한 토지 이용방안 연구

충청권 재난관리자원 공동활용 방안 : 대규모 재난대응을 중심으로

연구책임자 변 성 수

1 연구의 목적 및 필요성

연구의 목적

- 충청권 지방자치단체별 재난관리자원 현황을 살펴보고 충청권의 재난관리자원 공동활용 활성화를 위한 방안을 모색

연구의 필요성

- 대규모 재난 시 재난관리자원이 부족한 경우가 발생하기 때문에 관내 공공기관 및 민간기관뿐만 아니라 타 지방자치단체부터 필요자원의 응원이 요구됨

2 연구의 내용

충청권 주요 재난 현황 분석

- 충청권 지역의 자연재난 현황(2001년~2020년)을 살펴본 결과, 피해빈도와 규모가 큰 재난은 호우와 대설로서 이에 대한 자원을 중점대상으로 할 필요가 있음
- 사회재난의 경우 도로교통사고와 화재사고의 빈도 및 피해규모가 높은 것으로 나타나 구조와 구급에 관련된 재난관리자원 확보가 요구됨

충청권 재난관리자원 현황 분석

- 충청권 지방자치단체의 재난관리자원 종수는 타 지자체와 비슷하나 수량은 적은 것으로 나타남

◆ 충청권 재난관리자원 공동활용 중점 분야

- 충청권 지역의 자연재난과 사회재난 중 피해가 가장 큰 유형은 호우와 대설, 교통사고와 화재 등으로서 이들 재난에 대한 대응에 필요한 주요 재난관리자원은 구조·구급 및 시설응급복구에 필요한 장비와 자재임

3 연구의 결론 및 정책제언

◆ 재난관리자원의 공동활용은 재난관리의 기관 간 협력을 기반으로 하기 때문에 재난관리자원을 관리하는 담당자간 인적 네트워크 구축이 선행되어야 함

- 관할지역 및 인접지역 내 지방자치단체와 민간기관이 비축하고 있는 재난관리자원들에 대한 공동활용 가능성, 자원의 비축 위치 및 수량, 기관별 운송 가능시간, 자원의 취득 또는 정산에 필요한 절차 및 비용 등에 관한 정보를 사전에 공유할 수 있는 ‘(가칭)재난관리자원 공동활용 협의회’를 구성할 필요가 있음

◆ 재난관리자원 업무의 전문성과 효율성을 강화하기 위해 전담조직을 설치하고 인력을 확대할 필요가 있음

- 특히 재난관리자원 관련 업무는 재난의 특수성으로 인해 전문성이 매우 중요함

◆ 대규모 재난피해가 발생할 경우 지방자치단체가 확보하고 있는 자원만으로 충분한 재난관리자원 공급에 한계가 있어, 민간기관 및 단체가 보유하고 있는 재난관리자원을 동원할 필요가 있음

- 이에 민간기관 및 단체가 재난관리자원 등록에 적극적으로 참여할 수 있는 유도방안을 마련하여야 함

◆ 인접 지방자치단체 간 서로의 재난관리 경험과 재난 대응과정에서 재난관리자원의 부족으로 발생한 문제점 및 해결과정을 공유함

- 향후 발생할 수 있는 재난관리자원 부족 상황에 대비하여 인접 지역 간 공통으로 활용도가 높은 재난관리자원을 지방자치단체가 협의 및 조정 과정을 통하여 중점적으로 확보함

대전·세종 협력기반의 지역안전수준 제고 및 개선방안

연구책임자 안 용 준

1 연구의 목적 및 필요성

연구의 목적

- 대전시 및 세종시 협업기반의 예방적 지역안전 인프라 조성 및 생활밀착형 안전정책 지원의 안전문화를 제고하기 위해 대전·세종 지역안전지수 개선을 위한 정책 방향성 설정 및 안전분야 상생사업 발굴

연구의 필요성

- 지역마다 상이한 위험요인, 안전관리대책의 특성 등과 연계하여 지자체별로 지역적 특성을 고려하여 살펴보고, 개별 지자체단위에서 집중적으로 해결해야 할 사업과 함께, 제한적 예산과 인력면에서 광역적으로 해결하는 것이 유리하고 효과적인 사업을 검토하여 상생협력 모색

2 연구의 내용

지역안전지수 산정방법 및 6개 분야별 세부지표 검토

- 분야별 위해지표, 환경지표, 경감지표 등 평가지표 검토

대전, 세종시 지역안전지수 현황 및 취약분야/요인 도출

- 평가지표를 기준으로 대전, 세종시 현황 재검토

◆ 타 시·도 지역안전지수 개선사례 분석

- 타 시·도 지역안전지수 개선사례 조사

◆ 지역안전지수 향상 방안 마련

- 취약요인 분석 및 사례분석을 통한 지역안전지수 향상 방안 도출

◆ 대전시 및 세종시 안전분야 상생협력사업 발굴

3 연구의 결론 및 정책제언

◆ 교통사고분야 : 교통사고 발생특성 및 사망사고 발생특성 등을 고려하였으며, 운전자와 보행환경으로 구분하여 개선방안 도출

- 위해지표 세부분석을 통해 도출된 보행환경 및 불법주정차 문제, 이륜차, 자전거·PM 등 특정수단의 취약요인을 개선할 수 있는 방안 제시

◆ 화재분야 : 예방, 대응, 협업 등 3가지로 구분하여 개선방안 도출

- 예방차원의 방안에서는 위해지표 세부분석에서 도출된 화재발생 요인에 대한 개선방안을 중심으로 제시
- 대응차원의 방안은 화재구조실적 개선 및 현장대응력 강화를 위한 경감지표 중심의 개선방안 제시

◆ 범죄분야 : 환경개선, 인식개선, 취약계층 지원, 기타로 구분하여 개선방안 제시

- 유동인구가 집중되는 집객시설에서 발생하는 폭력, 절도범죄 등에 대한 개선방안 제시

- ◆ **생활안전분야** : 생활안전사고 중 가장 빈번하게 발생하는 일상사고, 음주동반 사고, 작업중 사고 3가지로 구분하여 개선방안 제시
 - 주요 사고별 발생특징분석을 통해 도출된 개선방안 제시

- ◆ **자살분야** : 자살예방, 대응, 관리의 3가지 차원에서 개선방안을 제시하였으며, 세부적으로는 자살위험환경개선, 예방대책, 고위험군 관리, 인식개선, 지지체계구축, 역량강화 등으로 구성

- ◆ **감염병분야** : 감염병 분야에서 가장 큰 비중을 차지하는 결핵을 중심으로 한 개선방안 제시
 - 결핵예방, 대응, 잠재환자 관리의 3가지로 구분하여 제시

세종 - 공주, 청주, 천안, 대전 간 상생협력 추진전략 수립연구

연구책임자 안용준

1 연구의 목적 및 필요성

연구의 목적

- 세종시와 인접하고 있는 공주시, 청주시, 천안시, 대전시와 상호성 높고 대내외 환경변화를 고려한 상생협력 관계를 유지하기 위해 추진전략에 대한 정비와 추가 과제 도출 및 기존과제 고도화

연구의 필요성

- 세종시는 주변 도시(공주, 청주, 천안, 대전)와 협약¹⁾을 체결하여, 도시 간 우호를 증진하고 상생협력과 발전을 도모하기 위해 다양한 사업을 추진해 왔고, 상생협력의 실효성을 높이기 위해서는 급변하는 대외 여건을 고려하고 지자체별 실정에 맞는 협력방안 검토 및 재조정이 필요한 시점임

2 연구의 내용

상생협력 사례 조사

- 국내외 시도(상생) 협력 사례 등 검토 및 시사점 도출

1) * 세종-공주 상생협력('18.8.28. 협약체결) / 26개 협력과제

* 세종-청주 상생협력('19.10.18. 협약체결) / 10개 협력과제

* 세종-대전 상생협력('20.11.3. 협약체결) / 32개 협력과제

* 세종-천안 상생협력('21.6.30. 협약체결) / 11개 협력과제

- ◆ 상생협력 사업 평가 지표 마련 및 작성
- ◆ 지자체 담당 공무원 사업평가 내용 분석
- ◆ 대상도시 시민 설문조사 내용 분석
- ◆ 세종시-공주, 청주, 천안, 대전 간 상생협력 전략 및 협력방안 마련
- ◆ 추진전략 및 분야별 전략과제(사업) 방향 제시 등

3 연구의 결론 및 정책제언

◆ (비전) 충청권 상생협력 선도 모델

- 세종시와 상호협약한 인접 지자체와 구체적이고 실질적인 상생협력체계를 구축하여, 충청권에서 논의 중인 메가시티 조성을 위한 코어 선도 모델 구축을 비전으로 설정

◆ (목표) 상생협력을 통한 세종시 인접 지자체 간 동반 성장

- 지역 간 균등한 이익과 형평성을 상생협력의 주요 원칙²⁾으로 보고, 동반 성장을 목표로 설정

◆ (추진전략1) 상생협력사업 모니터링 및 평가체계로 사업관리

◆ (추진전략2) 시민참여를 통한 상생협력사업 범위 확대

◆ (추진전략3) 지자체별 맞춤형 상생협력과제 도출

◆ (추진전략4) 세종시 인접 지자체간 통합 상생협력체계 구축

2) 지자체 담당자 및 시민설문의견 반영

기후변화 대응을 위한 노후주택 그린리모델링 활성화 방향 연구

연구책임자 양승희

1 연구의 목적 및 필요성

연구의 목적

- 국가 탄소중립 정책 방향과 우리시 탄소중립을 위한 건물부문 온실가스 감축목표 전략에 부합한 노후건축물의 그린리모델링 기본 방향과 노후주택 그린리모델링 활성화 과제 모색

연구의 필요성

- 민간 주도의 건축물 에너지성능 향상이 요구되는 가운데 우리시 민간건축물 중 절반이상이 주거용건축물(이하 주택)로써 노후건축물 특성(건축물 소유, 용도군 등)에 따른 그린리모델링 활성화 전략 필요

2 연구의 내용

그린리모델링 지원제도 특성 고찰

- 국내 탄소중립 정책 동향과 관련 계획(2050 탄소중립 시나리오안)과 그린리모델링 관련 계획 및 정책 동향과 건축물 에너지성능 향상 제도 고찰, 그린리모델링 지원사업의 특성 고찰

◆ 대전광역시 노후건축물 현황과 그린리모델링 여건 분석

- 주거용 및 비주거용 노후건축물 비중과 활성화 방향 설정을 위한 고려사항 도출

◆ 그린리모델링 기본 방향과 활성화 과제

- 2050년 대전시 그린리모델링 대상물량 추정과 그린리모델링 활성화를 위한 과제 발굴

3 연구의 결론 및 정책제언

◆ 2050년 건축 물량 및 그린리모델링 대상 물량 추정

- 2050년 건축물 전체 물량(연면적, 2021년 기준)은 주거용 62,504천㎡, 비주거용 66,520천㎡로 추정
- 그린리모델링 대상 물량은 단독 61,583동(10,736,171㎡), 연립다세대 4,181동(2,574,581㎡), 아파트 4,716동(40,977,569㎡), 비주거용 38,636동(54,217,634㎡)으로 총 109,115동 (108,505,955)㎡ 추정

◆ 그린리모델링 활성화 방향과 노후주택 그린리모델링 활성화 과제

- 대전시 그린리모델링의 보급 의무, 그린리모델링의 정착 지원, 그린리모델링의 지속 확산으로 활성화 방향 제안
- (보급확산) 공공건축물 그린리모델링 지속 추진, 주거복지형 그린리모델링 시범사업 지구 추진과 모니터링, 대전형 민간 그린리모델링 사업추진 가이드라인 마련
- (정착지원) 노후·불량 주택(단독·공동주택) 민간 그린리모델링 제도 지원

◆ 정책제언

- 그린리모델링 지속 확산과 의무화를 위하여 정부의 적극적인 지원을 기반하더라도 중장기 발전방향을 모색하고 전략과 과제는 국가와 지자체 협력 구조 설정 필요

대전 청년의 주거권 강화를 위한 주거안정 지원방안

연구책임자 양승희

1 연구의 목적 및 필요성

연구의 목적

- 청년은 연령에 의한 동일 집단 내에서도 성별과 학력, 소득, 거주지역에 따라 각기 다른 격차와 이질성으로 많은 이슈와 문제점을 지님. 대전 청년이 생각하는 주거안정의 이해와 대전 청년의 주거여건을 반영한 주거안정 지원방안을 모색 필요

연구의 필요성

- 사회정책적 관점에서 대전 청년의 주거안정 지원의 필요성을 고찰하고, 대전 청년이 생각하는 주거안정에 대한 이해와 현 주거여건, 주거정책 지원 선호 여부를 바탕으로 대전 청년의 주거안정 지원을 위한 주거공간 및 주거비 지원방안, 정책 연계 과제 제안

2 연구의 내용

청년세대의 주거안정에 관한 고찰

- 청년의 사회적 개념과 주거빈곤, 청년 관련 선행연구와 국내외·지자체 정책 동향, 지역의 청년 주거안정 지원 필요성 고찰

◆ 대전 청년가구 주거 여건과 주거지원 이슈

- 연령별 청년가구 비율, 주택 공급과 주거지 이동, 경제활동과 소득, 주택가격과 소득, 주택소유율과 보유의식, 정책평가 및 주거복지 정책 수요에 관한 대전 청년가구의 주거 여건 분석
- 대전 청년가구의 주거지원 이슈에 관하여 주거불안, 정책정보와 주거지원 방향에 관한 이슈 도출

◆ 대전 청년 주거안정 지원방안 모색

- 대전 청년 주거안정 지원 기본방향과 주거공간 및 주거비 지원, 정책 연계 과제 제안

3 연구의 결론 및 정책제언

◆ 대전 청년 주거안정 지원을 위한 정책 목표

- 단기적으로는 정책사업이 현 지원체계에서의 작동성과 정책 지원 시급성을 고려하여 적정 소득 기준이 반영된 대전 청년 주거안정 지원 대상(중위소득 1~4분위, 다인가구 기준 약 4.6만가구)을 중심으로 주거 안정성 강화 도모

◆ 주거공간 지원방안

- 단기 주거공간 지원인 사회주택과 복합형 청년 행복타운 등 공적임대주택 공급, 내집 마련 주택 공급 등 자가지원 사업, 전입청년 단기 거주공간과 주택상담 패키지 지원 등 제시

◆ 주거비 지원방안

- 기존 사업 지속 추진(청년 전세보증금 반환보증료 지원), 청년 주거급여 분리지급, 청년 월세지원 사업, 청년 대전 정착 지원 등 주거비 지원방안 제시

◆ 정책 연계 과제

- 대전 광역 주거복지센터 개소(조직 내 청년전담팀 구축), 거주 주택 탐색과 계약과정상 불안감 해소방안과 그 외에도 대전 청년 주거정책 통합플랫폼 구축, 대전 청년가구 정책 지원대상 발굴, 지속적 정책 추진을 위한 재원방안 제안

◆ 정책제언

- 대전을 균형있고 지속성 있는 활력도시로 성장, 발전하기 위해서는 대전을 주도할 청년이 안심하고 생활할 수 있는 정주 환경 마련 필요
- 청년세대 내에서도 연령과 성별, 결혼 유무에 따른 가구구성, 사회적 활동(대학생, 취업준비생, 사회초년생, 창업인 등) 여부에 따라 다양한 삶과 거주특성을 지니고 있음으로 주거빈곤에 직면한 대전 청년의 주거문제와 사각지대에 놓은 청년을 세심하게 살펴 수혜자 중심의 주거안정 지원 방향과 과제가 지속적으로 발굴, 논의 필요
- 지방정부의 청년 주거안정 지원 대상은 누구인가? 청년이 독립하는데 있어 부모의 지원 여부(소득과 자산) 가능성을 포함하여 선정할 것인가? 등에 대한 지원대상과 범위에 대한 지속적 논의 필요

대전광역시 장소 중심 공간환경전략계획 마련을 위한 기초 연구

연구책임자 양승희

1 연구의 목적 및 필요성

연구의 목적

- 우리시 장소 중심의 공간환경전략계획 마련을 위한 기초 연구로 계획추진 검토권역 설정을 위한 검토항목 도출과 설정 방향, 계획 수립 시 고려사항과 원활한 계획 이행을 위한 향후 과제 도출

연구의 필요성

- 공공건축의 여건과 지역 발전방향, 지역 특화요소 등 대전시 도시 정체성과 지역별 통합적 이미지를 형성하고 공공건축의 효율적 추진과 합리적인 관리 활용을 위하여 대전시 공간환경전략계획 마련에 대한 검토 필요

2 연구의 내용

공간환경전략계획 개념과 타시도 계획 수립 동향 검토

- 도시계획과 건축·공공공간을 통합적으로 관리·계획하는 통합마스터플랜으로 유연한 전략계획 성격
- 총 29개 지자체가 선정, 이중 26개 지자체(시군구 단위)에서 공간환경전략계획 수립(2021년 기준)

◆ 계획추진 검토권역 설정 검토를 위한 기초조사 및 여건 분석

- 우리시 인문·자연 환경, 경관자원, 공공건축 현황, 계획추진 검토권역 설정을 위한 공간 분석

◆ 공간환경전략계획 수립 방향과 실효적 이행을 위한 향후 과제 제안

- 대전시 도시발전 방향과 대전 시정 및 구정 방향, 자연 경관자원, 인문 경관자원과 공공건축, 도시개발 예정사업 구역을 종합 검토하여 자치구별 계획추진 검토권역 제안
- 계획추진 검토권역 설정 방향과 향후 과제 제안

3 연구의 결론 및 정책제언

◆ 공간환경전략계획 수립을 위한 계획추진 검토권역 제안

- 동구 : 중구 은행선화동, 대흥동과 연계한 원도심 권역 검토 고려
- 중구 : 동구 중앙동과 연계한 원도심권역과 오월드, 뿌리공원 등 사정동, 침산동 권역, 베이스볼드림파크, 테미오래 등 대흥동 권역 검토 고려
- 서구 : 유성구 도룡동, 만년동, 둔산동과 연계한 둔산권역 설정 검토 고려
- 유성구 : 온천 1·2동, 원신흥동을 연계한 유성온천권역과 구즉동 일부, 관평동, 탑립동을 연계한 권역 설정 검토
- 대덕구 : 평촌·신탄진을 연계한 연축권역과 신탄진·석봉, 중리·송촌·법동, 회덕(계족산·장동산) 중심의 권역 설정 검토

◆ 계획수립과 실효성 담보를 위한 향후 과제 도출

- 설정 방향: 입지의 적정성_지역 여건 검토 / 시설간 연계성_공공건축 여건 / 자원의 활용성_지역명소 여건
- 권역별 세부 검토항목
- 민간전문가의 역할과 협업 환경 조성 지원, 민관 협력체계 구축 및 중간지원조직 신설 검토, 행·재정 지원 마련

대전시 복합 문화공간 오디토리움 건립에 관한 기초 연구

연구책임자 양승희

1 연구의 목적 및 필요성

연구의 목적

- 대전을 포함한 중부권 MICE 산업 고도화를 위한 국제적 수준의 대규모 강연 및 회의, 다양한 행사가 개최가능한 오디토리움의 건립 필요성과 건립시 기본 방향 제안

연구의 필요성

- 국제적 수준의 대규모 강연과 회의, 다양한 행사가 개최 가능한 MICE 관련 시설 확충에 대한 종합적 검토 필요

2 연구의 내용

오디토리움 개념과 타시도 MICE 산업 관련 정책 동향 고찰

- 오디토리움(Auditorium)은 공공 주체가 건립 운영하는 시설(1,000석 이상의 종합공연장)으로써 MICE 산업과 관련한 대규모 강연 및 회의, 행사 개최와 일부 문화공연 등이 개최가능한 복합문화공간
- MICE 산업의 고도화를 위하여 영역별 기능 강화를 위한 기존 시설의 리뉴얼을 추진 중이거나 MICE 산업 기반의 국제회의복합지구내 대규모 행사와 국제적 수준의 공연예술 개최가 가능한 대규모 복합문화공간을 건립, 추진 중(부산, 인천 등)

◆ 대전 및 타시도 관련시설 건립 동향 분석

- 서울시 문화예술 공연장 시설 확충 등 전국 주요 특광역시에서 공연예술과 관련 시설 확충이 이루어지는 추세(서울, 부산, 인천 등)
- 대전을 포함한 중부권 내 대형공연을 개최할 수 있는 관련 시설 인프라는 상대적으로 적게 검토

◆ 오디토리움 기본구상 제안

- 주요 기능, 적정 규모 제안, 부지 대안 검토, 시설 공간구성 및 자원조달 방향 제안

3 연구의 결론 및 정책제언

◆ 오디토리움 건립 필요성과 건립 방향

- 건립 기본 방향은 MICE 산업 고도화를 위하여 대규모 강연과 회의, 행사 개최를 주기능으로 하되 대전시민을 포함한 세종, 충청 도민이 보다 쉽게 문화예술을 향유할 수 있는 방향으로 설정

◆ 건립 기본 방향 설정을 위한 고려사항

- 오디토리움 주요 기능 : MICE 고도화 확충을 위한 주기능 + 대전·충청 시도민이 접근하기 용이한 부기능(대중음악 등)
- 기능 설정에 따른 적정 규모(수용 능력)
- 기존 시설(대전예술의전당 포함한 다목적공연장)과의 차별화 전략

◆ 정책제언

- 대전 복합문화공간 오디토리움의 건립은 대규모 예산이 수반 됨에 따라 건립 추진에 대한 신중한 판단 필요. 타당성조사 연구 수반 필요

대전시 중고령자를 위한 복합문화시설 건립 기초연구

연구책임자 **염인섭**

1 연구의 목적 및 필요성

연구의 목적

- 대전시의 고령자 관련 정책여건을 고려하여 향후, 중·고령자 복합문화시설의 추진방안을 모색하기 위한 기초자료 수집과 전략적 접근방법 및 정책방향을 제시

연구의 필요성

- 초고령화 사회 대전시 고령인구 증가에 따른 대응이 필요(고령자를 위한 복지정책 추진상황과 특성의 반영)
- 중고령자(50-64) 대상 여가·문화·복지 분야 서비스 확대 필요성 인식
- 중고령자를 위한 복합문화시설은 지역공동체 활성화 차원에서 기존의 공공공간과 공간환경을 연계한 공간활용이 필요

2 연구의 내용

1단계 : 개념정립 및 선행연구 고찰

- 고령자의 개념과 대전시 고령인구 일반현황 분석
- 중고령자의 여가문화 관련 수요 파악 / 기능적 요구도 조사
- 우리나라 고령자/중고령자를 위한 지역사회 통합돌봄 정책동향 파악
- 노인복지, 고령자복지, 고령자여가문화 등에 관한 선행연구 고찰
- 중고령자 대상 공공문화체육시설 건립 관련 관련 사례 고찰

2.3단계 : 현황분석 및 자료수집, 사례분석

- (노인복지) 대전시 노인복지시설 현황분석
- (청년복지) 청년거점공간(공공/민간) 현황분석
- (중장년복지) 대전시 중고령자(50-64)의 이용 가능한 공공시설(평생교육시설 등) 현황 및 공동체 차원의 활동지원 공간 현황 등을 파악
- 주민센터, 복지시설, 문화시설, 청소년 수련시설, 청년거점공간 등을 비롯하여 평생교육 관련 인프라 연계·활용 방안 검토
- 중고령자(50-64세) 활동 지원 공간 및 관련 프로그램 사례조사
- 중고령자(50-64세) 공동체 활성화 지원사업 관련 사례분석

4단계 : 고령자 복합문화시설의 추진방안 모색

- 전략1 : 중고령자 커뮤니티 활성화/ 세대공감형 복합문화시설 공급
 - 청년~중장년~노년 세대 공감형 복합문화시설 운영 모델 구축
 - 기존의 공공지원 공간을 연계하여 활용
- 전략2: 청년-중장년 협업 리빙랩 운영/ 청년거점공간 연계형 복합문화시설 공급
 - 대전시 청년(활동) 거점공간 및 청년내일마을(공동체) 연계 중장년 활동을 지원하고, 상호 협업을 위한 공간과 프로그램을 제공
 - 중고령자 일자리 플랫폼 구축 : 자원봉사, 사회공헌 일자리, 취업, 창업 등 청년과 중장년이 창업중심의 일자리 창출 방안 도출
- 전략3: 여가문화 서비스 특화/ 지역사회 통합돌봄형 복합문화시설 공급
 - 기존 노인여가복지시설(노인복지관) 내 일부 공간을 활용하고, 고령자 커뮤니티 활성화 차원의 여가문화 증진 프로그램을 공동 운영
 - 노인 전용공간과 중고령자 전용공간은 분리 운영하되, 중고령자의 사회공헌형 일자리 창출기능(공간)과 노인의 복지기능(공간) 적극 연계

대전시 탄소중립을 위한 시민참여형 도시 숲 활성화 방안

연구책임자 **염인섭**

1 연구의 목적 및 필요성

연구의 목적

- 일반시민들이 쉽게 접근할 수 있는 실천적, 문화적인 참여 활동을 포괄한 도시숲의 조성방안과 실천전략을 구체화하고,
- 시민단체 및 자치조직(마을공동체, 사회적 경제조직, 시민단체, 주민자치조직 등)을 비롯하여 정부기관, 학계, 기업 등의 협력에 기초한 도시숲 운영관리 방안을 모색하고자 함

연구의 필요성

- 도시숲을 둘러싼 대내·외적 정책 수요 반영 : (대외적 여건) 2050년까지 탄소중립을 달성해야 하는 시점에서 대기 중 이산화탄소 배출량 저감 또는 탄소 흡수량 증대 방안이 필요 (대내적 여건) 대전시는 2021년 '시민과 함께 만들어가는 2050 탄소중립 『삶이 건강한 산소도시 대전』'을 선언하고, 추진전략을 5대 부문(4+1)으로 설정하고 2030년과 2050년을 목표로 하는 정량지표를 제시하고 있음
- 다만, 실제 생활권 차원에서 시민이 체감하는 도시숲 활성화 방안을 비롯한 시민참여 유도를 위한 도시숲 활성화 방안 모색이 중요
- 중고령자를 위한 복합문화시설은 지역공동체 활성화 차원에서 기존의 공공공간과 공간환경을 연계한 공간활용이 필요

2 연구의 내용

- ◆ 생활권 차원 시민이 도시숲을 체감하는 실천전략 제시
- ◆ 탄소중립사회 도시숲 기능을 고려한 역할분담 체계 구축
- ◆ 시민참여형 도시숲 활성화 방안

| 대전시 시민참여형 도시숲 활성화 사업 도출(안) |

1. 마을공동체 주도형 『도시숲 네트워크』 구축	1-1. 우리동네 도시숲길 프로젝트 (연결숲/가로숲)	<ul style="list-style-type: none"> ■ 우리동네 연결숲 : 3대 하천과 주요 녹지축 연결 • 3대 하천과 마을(동네) 연결부에 도시숲 조성사업 • 바람길숲 연계 마을단위 기후취약성 개선사업 ■ 우리동네 가로숲 : 마을주민 동선에 기초한 숲 • 마을공동체 작은숲 네트워크 활성화 지원 • 마을단위 주민들의 이동동선과 연계된 작은숲 연결 시범사업 기획·발굴
	1-2. 유휴공간 활용 도시숲 조성 (마을재생)	<ul style="list-style-type: none"> ■ 소규모 주택정비사업과 연계 : 유휴공간 숲 조성 • 필지단위 자율주택정비사업, 가로주택정비사업, 소규모재건축사업 등과 연계;유휴공간 활용 • 빈집/공터 활용 녹지공간 재생 도시숲 조성사업
2. 시민참여형 『도시숲 조성사업』 전개	2-1. 마을정원사 양성 프로그램 (주민역량 강화)	<ul style="list-style-type: none"> ■ 도시숲 마을정원사 및 도시숲 공동체 리더 육성 • 생활숲 및 가로수를 가꾸는 정원사 양성 • 마을 활성화를 주도하는 공동체 리더 양성
	2-2. 마을꽃축제 운영 (산림/수목)	<ul style="list-style-type: none"> ■ 동단위 마을꽃을 지정하여 소규모 동네축제 운영 • 구별/동별 마을꽃/동네꽃 계절별 축제 운영(봄꽃,여름꽃,가을꽃 등) • 3대 하천 바람길숲 주변 교육프로그램 운영
	2-3. 대전 도시숲 나무입양 프로젝트 (산림/수목)	<ul style="list-style-type: none"> ■ 시민참여형 나무입양 프로젝트 • 3대 하천을 비롯한 주요 공원과 녹지에 탄소흡수원 나무를 분양; 탄소중립을 위한 '시민참여숲 그린트러스트' 구성·운영
3. 민·관협력 『지역문제 해결형 도시숲 지원조직』 운영	3-1. 대전(도시)숲 그린트러스트 운동 (시민참여)	<ul style="list-style-type: none"> ■ 민관 협치기구 형태(비영리법인)로 시민들의 자발적인 참여와 기업의 후원 플랫폼 구축 • 기업의 사회공헌, 시민의 봉사활동, 마을단위 숲가꾸기 캠페인 전개, 마을숲 활동가 육성, 도시숲 관련 축제 운영 등
	3-2. 대전(도시)숲 그린 리빙랩 네트워크 구축 (특성화)	<ul style="list-style-type: none"> ■ 전문화된 커뮤니티 협치기구 형태로 대전시 도시숲 조성과 관련된 사회혁신 문제를 해결하기 위해 생활권 내 도시숲 조성주체 간 협력을 유도 • 기능별/활동유형별 리빙랩 운영 등

지역사회 통합돌봄 차원의 대전시 청년공간 조성방안

연구책임자 **염인섭**

1 연구의 목적 및 필요성

■ 연구의 목적 : 대전시 지역사회 통합돌봄 연계 청년공간 활용

- 지역사회가 공동체 돌봄을 실현하는 과정에서 기존의 청년공간(시설) 인프라를 비롯하여 청년공동체 네트워크를 활용하여 기존의 지역단위 또는 마을단위 공동체와 연계하는 방안을 모색

■ 연구의 필요성

- 지역사회 형성과정에서 통합돌봄에 대한 인식변화가 필요
- 지역사회 내 청년공간 활용성 증대방안 요구
- 대전시 청년정책 기능 강화와 청년의 지역사회 정착지원 요구

2 연구의 내용

■ 청년공간 중심 공동체 플랫폼 구축방안 모색

- 지역자산 활용 차원의 '청년공간'을 연계한 도시재생사업을 비롯하여 지역공동체 활성화를 위한 각종 공공지원 사업을 함께 추진할 수 있도록 하는 플랫폼 기반의 공동체 협력 네트워크 구축방안 모색
- 도시재생(뉴딜사업) 플랫폼 연계·구축 방안 : 공동체 기반시설 조성 등
- 공동체 활력증진 플랫폼 연계·구축 방안 : 공동체 협력사업 추진 등

◆ 청년공간 활용 공동체 돌봄 활성화 방안 모색

- 기존 청년공간을 도시재생 플랫폼으로 활용 : 지역 내 인적자원, 물적자원, 네트워크 등의 자산과 연계하여 공동체 돌봄 활성화 방안 모색
- 지역사회 : 주민자치조직 등을 활용한 인적자원 네트워크 구축
- 통합돌봄 : 공동체 돌봄을 위한 복지서비스 제공
- 도시재생 플랫폼 : 청년공간 공유를 통한 장소재생 및 지역활력 증진

| 공동체 돌봄을 위한 지역자산 활용구조 |

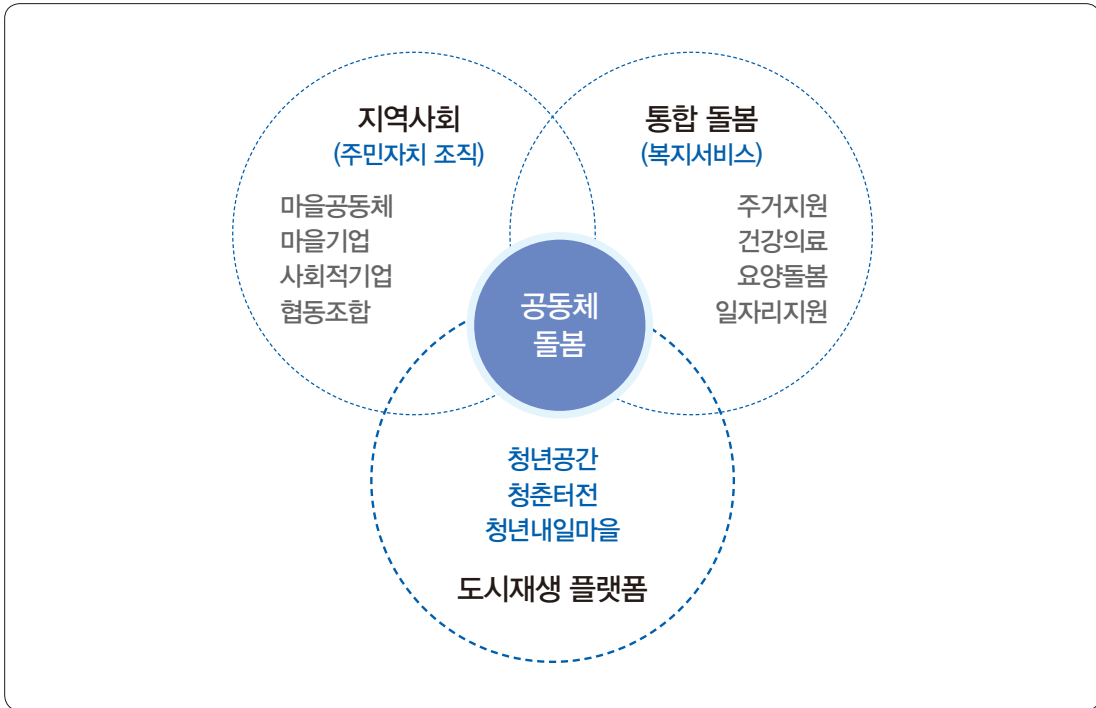

3·8 민주외거 역사길 조성 기본용역

연구책임자 염인섭

1 연구의 목적 및 필요성

연구의 목적

- 대전·충청권 최초의 학생 민주화운동인 '대전3·8민주외거'라는 우리 지역 내 역사·문화적 지역자산을 활용하여 3·8민주외거의 역사적 의미와 문화적 가치를 되살리기 위한 도심 속 가로공간을 조성하기 위함

연구의 필요성

- [과거] 1960년 3월 대전지역 고등학생 중심의 민주적 저항운동 정신계승이 필요
- [현재] 4·19혁명 기폭제가 되었던 『대전3·8민주외거』의 의미를 되살리고, 現세대가 기억하고 기념할 수 있는 역사·문화적 장소만들기 과정이 필요함
- [미래] 대전 3·8민주외거를 통해 대전·충청 지역 학생주도의 민주화 정신을 기억하고, 미래 대전시민이 추구해야 할 문화적 가치 즉, '자유', '민주', '정의', '인권'의 정신을 지속적으로 이어갈 수 있도록 해야 함

2 연구의 내용

자원조사 및 분석

- 3·8민주외거 의미와 가치의 공유, 대한민국 민주화 역사와 연계
- 대전에 분산되어 있는 3·8민주외거를 둘러싼 자원조사 및 현황분석

■ 사업도출 : 지역주민과 함께 미래세대를 위한 장소만들기

- 역사길 인프라 사업(Infra) : 공공디자인 기획, 공공시설물 조성 등
 - 기존 공간(점): 진원지, 시위 행진로, 1·2·3차 진압지점, 분산장소, 집결지 등
 - 연결 공간(선): '역사길' 노선; 공간 단위 시간의 기록
 - 신규 공간(면): 3·8 민주의거 관련 콘텐츠 공유/확산 커뮤니티 활성화 공간
- 역사길 콘텐츠 사업(Contents) : 아카이브 구축, 역사문화 체험 등
 - 3·8민주의거 관련 인물(민주의거 참여 학생, 상인, 지원단체 등)과 사건(민주의거 모의, 모집, 결의문 작성 등) 중심의 스토리텔링 및 스토리메이킹

| 역사길 인프라 사업(Infra) |

핵심 사업	세부 사업	사업내용
[사업 1] 38 민주의거 상징 조형물과 아역조명 설치 총 15.91억원	1A. 교통섬/조명탑 활용 상징탑 설치	<ul style="list-style-type: none"> • 38 민주의거 신규 상징탑 조성(3개소) <ul style="list-style-type: none"> - 대고오거리(1) 진원지 주변 : 조명탑 - 대동네거리(1) 1차 진압 지점선 : 교통섬 - 원동네거리(1) 2차 진압 지점선 : 조명탑
	1B. 38 민주의거 상징 아역조명 설치	<ul style="list-style-type: none"> • 상징탑 주변 아역조명 설치 (3개소) • 역사길 노선 아역조명 설치 (25개소) • 기념탑 주변 아역조명 설치 (2개소)
[사업 2] 38 민주의거 스토리텔링형 안내판 제작설치 총 4.40억원	2A. 38 민주의거 스마트 안내판 설치	<ul style="list-style-type: none"> • 전체 노선별 스마트 안내판 설치 (12개소) - 시위 행진로 안내판 8개소 - 민주의거 관련 역사적 인물 안내판 4개소
	2B. 대한민국 민주화운동사 팝업 안내판 설치	<ul style="list-style-type: none"> • 원도순 근대문화방향을 노선 연계 팝업(Pop-up) 안내판 설치 (10개소)
[사업 3] 38 민주의거 기념공간 조성 총 22.51억원	3A. 38 민주의거 홍보공간 조성 (옥외 광고판 제작)	<ul style="list-style-type: none"> • 스마트 옥외 광고판 제작·설치 (1개소) - 대동네거리 현수막 게시대 활용 안내판 제작 * 사당A,2B(38민주의거 AR콘텐츠 등)연계 • 녹지공간 활용 스마트 쉼터 조성(1개소)
	3B. 38 민주의거 기념공간 조성	<ul style="list-style-type: none"> • '38 민주의거 테마역사' 공간조성 사업 <ul style="list-style-type: none"> - 중구경 지하촬영사 공과과 기동, 벽면, 출입구 캐노피 등을 테마공간화 • 중구청역 4번 출구 상징성 강화를 위한 출입구 리모델링
	3C. 가로변 시설물 특성화	<ul style="list-style-type: none"> • 역사길 노선(38 민주로 구간) 보도 페인팅 • 역사길 주변 가로시설물 경관개선 사업 <ul style="list-style-type: none"> - 버스정류장, 택시 〇류상, 가로시설물 등 리모델링, 스마트쉼터 및 Art벤치 조성 • (가칭) 38 민주의거 기념벽 제작설치

| 역사길 콘텐츠 사업(Contents) |

핵심 사업	세부 사업	사업 내용 (비예산)
[사업 4] 38 민주의거 추모 콘텐츠 구축	4A. 보도블럭 활용 역사길 디자인	<ul style="list-style-type: none"> • 38 민주의거 의미를 기억하기 위해 보도블럭 및 바닥타일 디자인 작업 <ul style="list-style-type: none"> - 중구청역 내부 바닥판 (1개소:50㎡) - 중구청역 4번 출구 (1개소:50㎡) - 38 민주의거 기념관 (1개소:50㎡) - 38 민주의거 기념탑 (1개소:1,000㎡) - 38 민주의거 상징탑 (3개소:150㎡)
	4B. 38 민주의거 추모행사 기획 및 프로그램 운영	<ul style="list-style-type: none"> • 사이버추모관-추모주관 웹사이트 운영 • 38 민주의거 기념 우표 제작 • 38 민주의거 기념 전시회 개최 <ul style="list-style-type: none"> - 관련 영상물 및 사진 전시회 개최 • 38 민주의거 작은 기념공간 조성
[사업 5] 지역자산 활용 클라보 콘텐츠 기획 운영	5A. 지역 문화콘텐츠 클라보 스토리메이킹 기획	<ul style="list-style-type: none"> • 문화콘텐츠 기반 클라보 스토리메이킹 작업과 굿즈(Goods)제작 <ul style="list-style-type: none"> - 38 민주의거 관련 클라보레이션 디자이너 개발, 클라보굿즈 활성화 등
	5B. 역사길 노선별 가치공유 프로그램 운영	<ul style="list-style-type: none"> • 38 민주의거 문화콘텐츠 제작 + 시민협의체 운영 • 38 민주의거 문화콘텐츠 기반 문화행사 기획·개최
[사업 6] 시민참여형 프로그램 운영	6A. 역사길 노선을 활용한 시민참여 프로그램 운영	<ul style="list-style-type: none"> • 38 민주의거 역사길 경기대회 운영 <ul style="list-style-type: none"> - 제1길(7.7km)과 제2길(8.3km)의 주요 노선을 중심으로 시민참여 프로그램 기획운영(경기대회 및 관련 이벤트) • 대전 역사인물 스토리텔링 중심 체험학습 프로그램 운영
	6B. 역사길 연계 스토리텔링 투어 프로그램 운영	<ul style="list-style-type: none"> • 역사길 워킹 프로그램(스토리투어) • 게이미피케이션 프로그램 • 대전 38 민주 예술제(예술주간) 운영 <ul style="list-style-type: none"> - 38 문화콘텐츠 특화 조직기반 (시민문화연합 발족)

세종시 농촌지역의 계층구조 및 공간유형에 관한 연구

연구책임자 이 자 은

1 연구의 목적 및 필요성

연구의 목적

- 세종시 농촌지역의 공간 계층구조가 어떻게 변화했는지를 파악하고 공간유형을 분류함으로써, 향후 농촌지역 정책의 새로운 기조에 대응하기 위한 정책적 방향을 제시

연구의 필요성

- 세종시는 신도심과 읍·면지역의 불균형 문제가 발생하고 있음에도 불구하고, 읍·면지역에 대한 연구는 부족한 실정
- 새로운 농촌정책 방향에 적응하기 위한 세종시 농촌지역의 다양한 공간 계층구조에 대한 이해 필요

2 연구의 내용

인구 및 공간구조 분석

- 인구구조 분석은 농촌인구의 과소·고령화 실태를 분석
- 통행량 분석은 국가교통DB(KTDB) 원시자료인 목적통행량을 분석

공간계층 및 구조 분석

- 전국 사업체조사를 활용하여 농촌지역의 기초생활서비스를 추출하여 지역별 기능적 특징을 분석. 데이비스 지능지수법을 활용하여 공간계층 도출

3 연구의 결론 및 정책제언

- ◆ **세종시 농촌지역의 인구는 지속 감소, 초고령사회, 소멸위험지역 진입**

- 세종시 전체 인구는 371,895명으로 2012년 출범 이후 약 228.8% 증가한 반면, 읍면지역은 약 5.4% 감소
- ◆ **조치원읍, 금남면, 장군면은 동지역과의 관계성이, 이외는 충남, 충북과의 관계성이 두드러짐**
- ◆ **데이비스(W. K. Davise) 기능지수 분석 결과, 1개의 상위등급, 5개 중위등급, 4개 하위등급으로 도출**

| 세종시 공간계층 변화 |

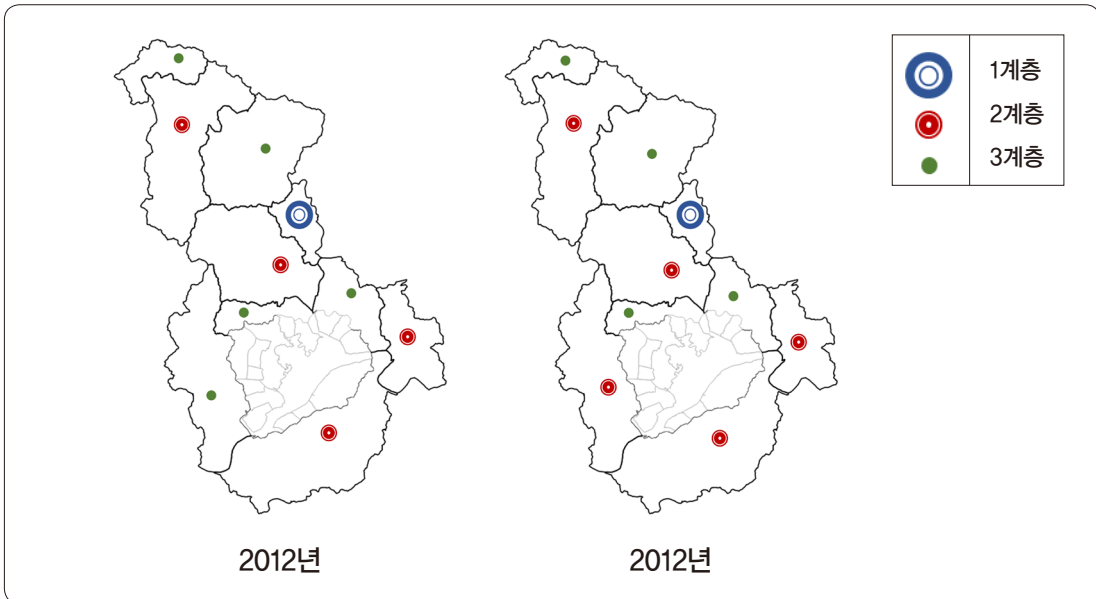

- ◆ **세종시 농촌공간 유형은 “단핵 분리형”**

- 동지역에 인구나 시설이 밀집되어 있어 단핵형 또는 단일 중심형의 구조를 가지지만, 조치원읍과 일부 면지역에서는 생활권이 분리

세종시 공공거점시설 활성화를 위한 맞춤형 정책 방안

연구책임자 이자은

1 연구의 목적 및 필요성

연구의 목적

- 세종시 도·농간 격차를 완화하고 신·구도심 균형발전을 위해 세종시 농촌지역에 조성된 거점공간의 운영·관리에 대한 문제의식을 바탕으로 거점시설 활성화를 위한 전략을 마련

연구의 필요성

- 농촌지역개발사업의 추진과제 중 하나로 공공거점시설 조성 확대
- 거점시설 사후관리에 대한 세종시 차원의 대응 체계 마련 부족
- 실질적 운영주체의 역량과 거점시설 운영·관리 실태 및 진단 필요

2 연구의 내용

공공거점시설의 자립·지속 운영 방안 도출을 위한 실태조사

- 거점시설별로 지역특성, 기본(활성화)계획 분석, 운영·관리 현황(공간활용 실태, 운영실태), 사후관리 등으로 구분하여 분석을 시행

현장조사 및 관계자 인터뷰

- 거점시설 운영실태와 주변지역 조사를 위해 5개 지구, 12개 거점시설의 현장조사를 실시

- 사업의 전체 과정에 대한 이해, 주민역량 및 참여도, 거점시설 운영주체의 역량 등을 판단하기 위해 관계자 인터뷰 실시

◆ 활용전략 도출 및 정책 제언

- 거점시설의 운영·관리에 대한 쟁점, 전략, 정책방향 등을 도출하기 위해 타지자체 활동가 및 정책연구 전문가 회의를 개최함

3 연구의 결론 및 정책제언

◆ 자립·지속 운영을 위한 거점시설별 맞춤형 운영방향 제시

◆ 세종시 지역적 특성을 반영한 조례 통합을 통해 사후관리 체계 마련

- 농촌지역에 조성되는 다양한 거점시설을 통합 관리하는 「세종특별자치시 주민공동이용시설 관리 및 운영 조례(안)」를 제정

◆ 단기·중장기 정책을 통해 공공성, 자립성, 지속성 확보

◆ 거점시설의 안정적 운영 경험 확보를 위한 행·재정적 지원 로드맵 구축

| 단기·중장기 정책 제언 |

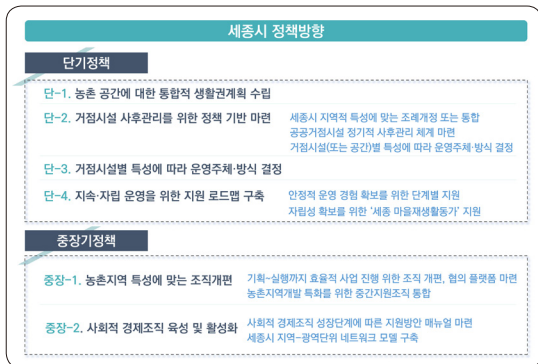

| 행·재정적 지원 로드맵 제언 |

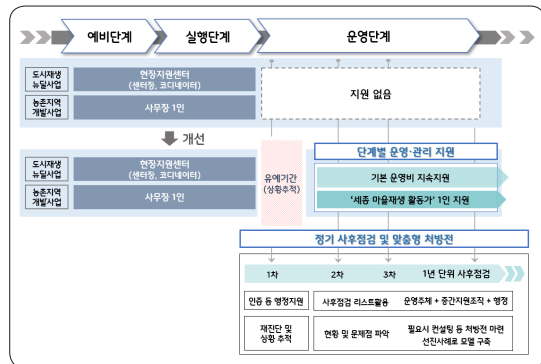

세종시 옥외광고물 관리 및 개선방안 연구용역

연구책임자 이 자 은

1 연구의 목적 및 필요성

연구의 목적

- 세종시 행복도시 내 옥외광고물의 현황을 조사하고, 관련 규정(조례, 고시) 등에 대한 점검을 통해 세종시의 옥외광고물 관리를 위한 현실적인 규제와 개선방안 마련

연구의 필요성

- 세종시의 빠른 변화를 현실적으로 대응하지 못하는 강화된 관리 규정을 적용
- 옥외광고물은 시장수요에 부응하지 못한 기준으로 무분별하고 무질서한 불법광고물이 성행하면서 시각적 공해를 발생

2 연구의 내용

행복도시 내 옥외광고물 현황 및 실태조사

- 1생활권~6생활권(5생활권 제외) 내 상업밀집지역을 대상으로 표본조사
- 주간, 야간 옥외광고물 실태 및 불법광고물 조사

세종시 옥외광고물 조례등 관련 규정 분석 및 타지자체 비교 분석

❖ 옥외광고물 정비 및 개선을 위한 개선방안 및 가이드라인 작성

- 정책제언 및 조례 개선안 제시

3 연구의 결론 및 정책제언

❖ 옥외광고물 유형별 표시규격 등 규제사항 완화 검토

| 대전시 시민참여형 도시숲 활성화 사업 도출(안) |

옥외광고물 유형	개선 필요 여부
벽면 이용 간판	층수, 글자크기, 표시형태 완화
연립형 벽면 이용	현행 유지
건물 인지 간판	현행 유지
타사광고	현행 유지
돌출간판	소형간판 설치, 추가설치, 표시형태 완화
지주이용간판	현행 유지
공면간판	현행 유지
기타 금지광고물	입간판 허용, 그 외 현행 유지

❖ 옥외광고물 유형별 가이드라인 작성 (예시)

| 돌출간판 가이드라인 |

- 벽면 이용, 연립형 벽면, 돌출간판 등에 대해서 가이드라인 작성
- 금지광고물 중 허용을 제안하는 입간판에 대해서도 추가 작성

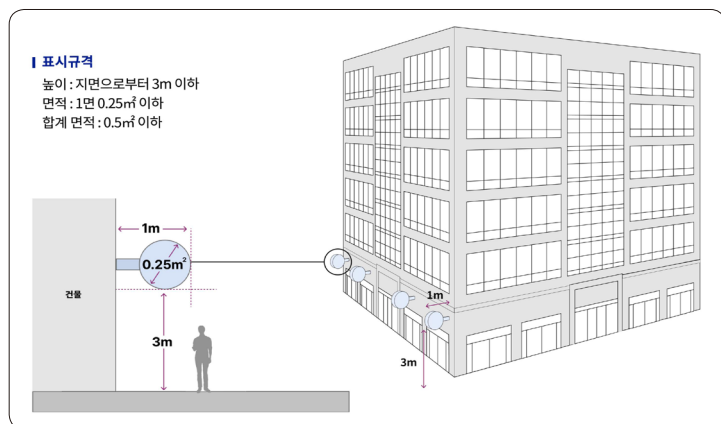

대전광역시 전기차 충전시설의 효율적 설치 및 운영방안 연구

연구책임자 이정범

1 연구의 목적 및 필요성

연구의 목적

- 전기차 보급 및 충전시설 구축 보급정책에 대한 동향분석과 대전시 전기차 충전시설의 실태 및 문제점 분석을 통해 대전시 전기차 충전시설의 효율적 배치 및 운영방안을 제시하는데 본 연구의 목적이 있음

연구의 필요성

- 빠르게 증가하는 전기차 수요에 대비하기 위해 충분한 충전인프라의 보급이 시급한 상황이며, 이를 효율적으로 배치·운영하기 위한 계획을 마련하는 것이 중요함

2 연구의 내용

대전시 전기차 충전시설 설치 전망

- 현재 기준인 5%를 2030년 대전시 전체 예상 주차면수에 대입하면, 약 61,200기가 되며, 이는 대전시 목표치인 64,200기(2030년까지)에 거의 근접한 수치로 볼 수 있음

◆ 대전시 전기차 충전시설 확대 방안

- 전기차 충전시설 관련 조례를 지속적으로 강화하여 충분한 충전시설이 보급되도록 노력할 필요가 있음

◆ 대전시 전기차 충전시설 운영방안

- 대전시 전역에 언제 어디서든 충전이 가능하도록 하기 위해서는 주차장을 활용할 필요가 있음

3 연구의 결론 및 정책제언

◆ 대전시 전기차 충전시설 확대 필요

- 전기차 충전시설 관련 조례를 지속적으로 강화하여 충분한 충전시설이 보급되도록 노력할 필요가 있음

◆ 대전시 전기차 충전시설의 효율적 관리 운영

- 대전시 전역에 언제 어디서든 충전이 가능하도록 하기 위해서는 주차장을 활용할 필요가 있음

◆ 충전사업의 민간 이양

- 수익모델을 발굴하여 민간에 위탁운영을 시키고 노후 충전시설을 민간이 직접 철거하고 급속충전시설을 도입하여 운영할 수 있는 수익사업을 창출해 줄 필요가 있음

대전시 간선도로 미세먼지 현황 및 개선 방향

연구책임자 이정범

1 연구의 목적 및 필요성

연구의 목적

- 대전시 주요 간선도로의 미세먼지 배출량 분석을 통해 미세먼지 민감도가 높은 지역을 우선 개선지역으로 지정하여 효율적인 저감정책을 제시하는데 연구의 목적이 있음

연구의 필요성

- 보다 효율적인 재비산먼지 제거를 위해서는 자동차의 이동이 가장 많은 대전시 주요 간선도로에 대하여 재비산먼지가 심각한 지역을 검토하고 이에 대한 대책 마련이 필요함

2 연구의 내용

대전시 5030정책에 따른 효과

- 배출량은 3개 구간 모두 배출총량이 감소한 것으로 나타나 5030정책이 환경적으로 효과가 있는 것으로 판명됨

대전시 주요 간선도로 미세먼지 배출량

- 2021년 기준 대전시 주요 간선도로의 미세먼지 배출량을 살펴보면 가오동길, 갑천도시고속도로, 계백로, 대덕대로, 버드내길 등이 미세먼지가 심각한 것으로 나타남

◆ 대전시 재비산먼지 흡입차량 운행 방안

- 미세먼지 배출량을 검토했을 때, 가오동길, 갑천도시고속도로, 계백로, 대덕대로 등의 구간이 확대 검토될 필요가 있음

3 연구의 결론 및 정책제언

◆ 모니터링 및 예·경보체계

- 대전시 데이터웨어하우스(DW) 자료를 활용하여 교통량 및 속도를 실시간으로 모니터링 하여 미세먼지 심각지역 및 시간에 대한 정보를 제공할 필요가 있음

◆ 지속적인 교통수요관리

- 미세먼지 저감을 위해 가장 우선시 되어야 할 과제는 미세먼지 발생의 주 원인인 자동차의 이용을 최대한 줄일 수 있는 교통수요관리 방안이 선행되어야 할 필요가 있음

◆ 클린로드 시스템 도입

- 클린로드 시스템 도입을 통해 도로상에 발생하는 미세먼지와 재비산먼지를 효과적으로 제거할 수 있음

◆ 분진흡입차량 확대

- 도안동로와 같이 통과교통량이 지속적으로 증가하는 지역에 대하여 분진흡입차량의 확대 운행에 대한 검토가 추가적으로 이루어질 필요가 있음

도시변화에 따른 어린이공원의 개선방향

연구책임자 이형복

1 연구의 목적 및 필요성

연구의 목적

- 대전광역시 어린이공원의 현주소 진단을 통해 저출산·고령화 사회변화에 따른 어린이공원의 개선방향을 모색하는 것을 목적으로 한다.

연구의 필요성

- 급속한 노령화로 인해 다양한 사회문제가 대두되고 있으며, 독거노인의 증가와 노인들을 포용할 수 있는 공간 부족하다.
- 어린이공원이 더 이상 어린이만을 위한 공간이 아닌 다세대를 포용하는 새로운 커뮤니티 공간, 지역주민 모두가 공유하는 복합적 공간으로 변해야 한다.

2 연구의 내용

어린이공원 조성의 여섯가지 원칙 중 첫 번째 원칙은 포용적 놀이공간(Inclusive Playground)이다.

- 모든 사람을 위한 놀이공간은 '접근성'은 당연한 목표이며 '포용성'에 대한 적절성 수준이 더욱 주요한 지표로 간주

두 번째 원칙은 다세대 통합 놀이공간(Allages Playground)이다.

- 다양한 세대가 같이 이용할 수 있는 전연령이 이용할 수 있는 공간을 조성

- ◆ **세 번째 원칙은 감각기반 놀이공간(Sensory Playground)이다.**
 - 촉각, 후각, 미각, 시각, 청각, 운동 등 7가지 감각을 자극할 수 있는 놀이
- ◆ **네 번째 원칙은 자연생태 놀이공간(Natural Playground)이다.**
 - 지속가능한 환경에 대하여 자연생태 공간을 통해 유아기부터 인식제고
- ◆ **다섯 번째 원칙은 인터랙티브 놀이공간(Interactive Playground)이다.**
 - 다양한 신체활동, 사회적 상호작용 및 커뮤니티 기반의 참여활동이 가능
- ◆ **여섯 번째 원칙은 기후에 대응 놀이공간(Climate Response Playground)이다.**
 - 지속적인 기후변화에 따라 외부공간, 어린이 놀이공간에 대한 배려 필요

3 연구의 결론 및 정책제언

- ◆ **어린이공원조성의 원칙**
 - 도시개발사업 및 도시재생사업, 유휴공간 활용사업 등에서 어린이공원 정비 시 가능한 6가지의 원칙(①포용적 놀이공간, ②다세대 통합 놀이공간, ③감각기반 놀이공간, ④자연생태 놀이공간, ⑤인터랙티브 놀이공간, ⑥기후대응 놀이공간)이 적용될 수 있도록 한다.
- ◆ **어린이공원 조성의 실효성 제고 방안**
 - 순천시의 사례와 같이 지역의 어린이공원 정체성 확보를 위해 전략적으로 어린이공원 개선 프로젝트를 수행하도록 한다.
 - 대전시만의 어린이공원 정체성 마련을 위한 기본계획과 로드맵 마련이 필요하다. 줄어드는 어린이들과 지역주민들 특히 고령인구가 사용할 수 있는 공간으로 변모가 필요하다.
 - 다세대 통합 놀이공간이라는 것이 멀리 놀러 가는 것이 아닌 바로 집 근처에서의 일상의 놀이가(생활피크닉) 진정으로 원하는 공간일 수 있다.

대전시 동물복지 확대를 위한 기초연구 : 동물학대를 중심으로

연구책임자 이형복

1 연구의 목적 및 필요성

연구의 목적

- 대전시의 동물복지 및 학대 등의 실태와 정책 현황을 검토하고, 시민의식 조사와 전문가 의견을 수렴하여 대전시가 선진적으로 나아가야 할 동물복지 확대를 위한 기본방향 제시와 추진전략·세부과제(단위과제) 제안을 목적으로 한다.

연구의 필요성

- 반려동물양육 가구의 증가에 따른 동물보호에 대한 사회적 관심이 증가하고 있으며, 이와 더불어 지속적으로 발생하는 동물학대에 대한 제도적 강화의 필요성이 대두되고 있다.

2 연구의 내용

대전시민의 반려동물에 대한 의식조사

- 의식조사 결과로 응답한 대전시민의 64%는 현재 반려동물과 함께 거주하고 있으며, 절반가량이 강아지를 반려하고 있었다.
- 동물학대 관련하여서는 응답자의 80% 이상이 동물학대 가해자에 대한 처벌이 강화되어야 한다고 보았고, 동물을 향한 범죄는 인간에게도 향할 수 있다고 생각하는 때도 약 80%가 되었다.

- 응답자의 70%가량은 동물권 관련 교육을 받은 적이 없었고, 동물보호와 관련하여 금전적 기부 의향을 갖은 시민은 약 40%가 되었다.

◆ 대전시 동물복지 확대를 위한 기본방향 및 단위사업

| 대전시 동물복지 확대를 위한 기본방향 |



3 연구의 결론 및 정책제언

- 첫째, 동물복지 확대를 위해서 구체적인 비전과 목표, 추진전략 4개와 세부과제(단위과제) 11개를 제안한다.
- 둘째, 동물학대 접수 전담부서의 신설을 제안한다
- 셋째, 민간과의 협업차원에서 시민이 참여하는 명예동물보호감시원 제도를 적극적으로 활용하여야 한다.
- 넷째, 적극적인 동물복지 홍보전략이 필요하고, 재난시 반려동물 대피소 지정 및 대피공간 마련(재난형 돌봄센터)을 위한 연구를 제안한다.

안심마을만들기 사업 적용 야간솔루션에 관한 연구

연구책임자 이형복

1 연구의 목적 및 필요성

연구의 목적

- 대전시가 추진하는 안심마을만들기 사업 및 범죄예방 관련 유사사업을 시행 시 적용되는 안전관련 솔루션의 현황 파악과 문제점 도출, 나아가 효율적인 사업이 될 수 있도록 사용이 빈도가 높은 솔루션에 대한 설치 가이드라인에 관한 연구를 목적으로 한다.

연구의 필요성

- 저출산·고령화사회가 진척되면서 시민들로부터 생활밀착형 안전확보에 대한 요구에 따라 다양한 차원에서 안전에 대한 검토가 필요하다.
- 안심마을만들기 사업 등의 효과성 제고를 위한 솔루션 검토, 제3세대 CPTED의 진척과 신기술 응용 솔루션의 적용 증가에 따라 안심마을만들기 사업에 관한 연구가 필요하다.

2 연구의 내용

안심마을만들기사업 솔루션 분석

- 대전시가 9년간 추진한 59개의 안심마을만들기 사업과 관련 유사사업의 적용 솔루션 현황을 파악하였다.

- 솔루션이 적용되는 구·신시가지 내 생활권과 보호구역(어린이, 노인, 여성 등)에서 범죄예방, 유니버설디자인 등의 원리를 적용하여 안전성·범용성·참여성 등의 지표를 달성할 수 있도록 8개 솔루션에 대한 통일성 있는 설치기준 마련의 솔라표지병과 고보조명실험연구를 진행하였다.

3 솔라표지병과 고보조명의 실험결과

- 43개의 표본을 대상으로 응답자의 53.5%가 범죄예방을 위한 솔루션으로써 솔라표지병에 대해 안정감을 느끼며, 30.2%가 매우 안정감을 느끼는 것으로 나타났다.
- 녹색 솔라표지병을 4m 간격으로 설치했을 때, 53.5%가 매우 만족했으며, 30.2%가 만족한 것으로 나타났다.
- ①고보조명은 면적이 요소가 강한 솔루션으로 반드시 색채에 대한 검토가 사전 필요, ②고보조명을 활용해 범죄예방 관련 내용을 투사할 경우 가급적 글자정보 단위와 색채정보 단위를 모두 합쳐 3가지 단위를 넘지 않는 것이 인지성의 극대화가 가능, ③고보조명의 효과를 잘 나타내기 위해서는 공간에 맞는 고보조명의 설계와 빔각도가 제시된 고보조명기구 필요, ④디자인 수준이 낮은 고보조명이 설치되어 전문가 2인 정도에게 디자인 컨설팅을 받는 제도가 필요하다.

3 연구의 결론 및 정책제언

3 솔라표지병 설치기준과 시민의 직접 유지관리 참여

- 안심마을만들기 사업의 활성화를 위한 야간솔루션이 적용을 위한 정책제언을 하면, 첫째로 솔라표지병의 경우는 도로조명 여건 등을 고려하여 녹색에 4m 간격으로 설치하는 것을 제안한다.
- 솔루션 설치와 관리에 주민들이 직접 참여하는 사업진행을 제안한다. 야간솔루션의 관리는 공무원들의 일과시간 이후에 이루어져야 하는 특성이 있어 주민들이 야간에 직접 관리하는 방법이 효율적이다.

대전시 개발제한구역의 영향 및 합리적 조정방안 연구

연구책임자 임병호

1 연구의 목적 및 필요성

연구의 목적

- 본 연구에서는 대전시 개발제한구역이 본연의 취지에 맞도록 지정 및 관리되고 있는지를 분석하고자 하며, 이러한 분석결과에 기초하여 향후 대전시 개발제한구역의 발전적 관리방안을 제안하고자 함

연구의 필요성

- 개발제한구역 지정 이후 50여년이 경과한 현 시점에서 대전시 개발제한구역의 역할과 향후 발전적 관리방안에 대한 논의가 시급함

2 연구의 내용

개발제한구역 제도 및 선행 연구를 고찰함

- 「개발제한구역의 지정 및 관리에 관한 특별법」 등 개발제한구역관련 법규와 우리나라 개발제한구역의 영향·관리방안 등에 관련한 선행연구를 검토함

대전시 개발제한구역의 여건을 검토함

- 2020년 대전권 광역도시계획 등 개발제한구역과 관련한 계획에 대한 검토와 개발제한구역의 현황을 세밀하게 분석함

◆ 대전시 개발제한구역의 시가화 영향을 분석함

- 개발제한구역이 유지될 경우와 없을 경우로 구분하여, 개발제한구역이 대전시 시가화에 미치는 영향을 예측함

◆ 대전시 개발제한구역의 합리적 조정 및 관리방안을 제안함

- 개발제한구역 조정의 기본방향 및 구상 그리고 대전시 개발제한구역의 단계별 조정방안을 제안함

3 연구의 결론 및 정책제언

◆ 대전시 개발제한구역의 시가화 확산 억제기능은 ‘절대적’이지 않은 것으로 나타났음

◆ 대전시 개발제한구역 조정방안을 3단계로 제안하였음

- 1단계는 대전시 개발제한구역 내부 순환링 조정, 2단계는 대전시와 충청권의 창조적 발전을 위한 북부지역과 남서부지역의 조정 그리고 최종단계는 대전시 개발제한구역의 전체 조정방안임

◆ 대전권 개발제한구역의 합리적 조정을 위해서는 향후 지속적인 논의 및 연구가 진행되어야 할 것임

대전시 중심지 체계 설정에 관한 연구

연구책임자 임병호

1 연구의 목적 및 필요성

연구의 목적

- 본 연구에서는 현 대전시 중심지체계를 분석·도출하고, 향후 중심지체계 설정 시 고려사항 등을 제안하고자 함

연구의 필요성

- 대전시의 지속가능하면서도 유연한 도시체계에 대한 논의를 위해서는 우선적으로 대전시 현 중심지체계에 대한 면밀한 연구가 필요함

2 연구의 내용

중심지·중심지체계 개념 정립 및 선행연구·계획 등을 검토함

- 다양한 논의를 토대로 중심지와 중심지체계를 개념화하였으며, 중심지체계 설정과 관련한 선행연구 그리고 대전도시기본계획 등을 검토함

대전시 중심지체계 변화 및 과제를 도출함

- 1983년~2013년간 5차례에 걸쳐 수립된 대전도시기본계획의 중심지체계 변화를 정리함

◆ 중심지체계 분석 틀을 설정함

- 1) 지표설정 -> 2) 중심성 산출 -> 3) 중심지체계 도출과 같은 대전시 중심지체계 도출과정을 설정함

◆ 지표별 중심지체계를 설정함

- 공시지가, 건축물 연면적, 사업체, 카드사용액 측면에서 대전시 중심지체계를 도출함

◆ 종합적 중심지체계를 설정함

- 지표별 동일가중치를 적용하는 중심지체계와 가중치를 설정한 중심지체계를 도출함

3 연구의 결론 및 정책제언

◆ 대전시는 4차 위계의 중심지체계를 형성하고 있는 것으로 분석되었음

- 1차 중심지는 둔산 등이며, 2차 중심지는 용전, 3차 중심지는 가오 등, 4차 중심지는 유천 등으로 분석됨

◆ 대전시는 유연한 도시구조를 갖출 필요가 있음

- 대전시가 경쟁력과 지속가능성을 갖추기 위해서는 도시 내외의 여건 변화에 유연하게 대응하는 도시구조를 갖출 필요가 있으며, 향후 이러한 도시구조를 갖추기 위한 노력이 지속되어야 함

대전시청사 공간환경 개선을 위한 기초 연구

연구책임자 임병호

1 연구의 목적 및 필요성

■ 연구의 목적

- 본 연구에서는 현 대전시청사의 여건을 종합적으로 진단하고, 진단 결과에 기초하여 대전시청사의 역할을 재검토하며, 이러한 역할 수행을 위한 공간환경 개선방안을 제안하고자 함

■ 연구의 필요성

- 둔산동 대전시청사는 준공 이후 약 20여년이 경과함에 따라, 건립 초기 목표하였던 기능 수행에 대한 점검 및 새로운 역할과 기능 부여 등에 대한 검토가 필요한 시기임

2 연구의 내용

■ 대전시청사 변화 및 둔산동 대전시청사 건립내용을 검토함

- 대흥동 및 둔산동 대전시청사 변화를 검토함
- 둔산동 대전시청사 건립과 관련하여 '대전 둔산지구 택지개발사업' 등을 검토함

■ 대전시청사의 여건을 진단함

- 대전시청사(건물), 시청사 외부공간, 시청사 주변지역 등으로 구분하여, 대전시청사의 여건을 검토함

◆ 대전시청사 공간환경 개선방향을 설정함

- 대전시청사 관리의 목표, 목표별 개선방향 등을 설정함

◆ 대전시청사 공간환경 개선방안을 제안함

- 시민친화적 시청사, 매력적인 시청사, 친환경적 시청사(3대 목표)를 위한 개선방안을 제안함

3 연구의 결론 및 정책제언

- ◆ 대전시청사는 시민친화적 시청사, 매력적인 시청사 그리고 친환경적 시청사를 목표로 공간환경을 개선할 필요가 있음
- ◆ 본 연구에서는 '(가칭) 대전시청사 외부환경 개선을 위한 종합 마스터플랜'을 수립하고, 이러한 마스터플랜에 기초한 대전시청사 관리를 제안하고 있음
- ◆ 대전시청사 공간환경을 개선하는 방안으로 종합적 계획(마스터플랜) 수립 후 종합적으로 추진하는 방안과 개별적으로 개선을 추진하는 방안이 있을 수 있음

둔산신도시의 합리적 관리방안에 관한 연구

 연구책임자 임병호

1 연구의 목적 및 필요성

■ 연구의 목적

- 본 연구에서는 여건분석을 토대로 둔산신도시의 향후 정비방향을 제시하고, 이러한 정비방향을 대전둔산지구 지구단위계획에 어떻게 반영할 것인가에 대한 연결성을 제안하고자 함

■ 연구의 필요성

- 둔산신도시는 조성 이후 20-30여년이 경과됨에 따라, 초기 건설된 건축물의 경우 물리적 노후화가 예상되며, 이러한 물리적 노후화와 더불어 도시기능의 약화 등이 우려되고 있는 상황에서, 신도시관리를 위한 관리방안 마련이 절실한 때임

2 연구의 내용

■ 대전 둔산신도시 개발 및 관련계획을 검토함

- 둔산택지개발사업 및 둔산신도시 관련계획 등을 검토함

■ 대전 둔산신도시에 대한 진단을 실시함

- 도시기능 · 공간구조, 인구, 주택, 교통, 상업 · 업무, 공원 · 녹지, 공공행정기관, 도시경관 등의 측면에서 둔산신도시를 진단함

◆ 대전 둔산신도시 미래지향적 관리방안을 제안함

- 둔산신도시 관리를 위한 도시골격 구상을 제안하고, 각 부문별 정비방안을 제안함

3 연구의 결론 및 정책제언

- ◆ 본 연구에서는 둔산신도시 미래상을 ‘충청권과 중부권의 핵심거점 도시’로 제안하고 있으며, 공간구조 설정의 방향은 신도시 내 거점형성, 인접지역과 연대, 주변도시와 네트워크 구축 등으로 제안함
- ◆ 향후 둔산신도시의 합리적 관리를 위해서는 ‘(가칭) 둔산신도시 재정비 종합계획’ 수립 이후, 둔산신도시 관리를 위한 지구단위계획 재정비가 이루어져야 함
- ◆ 둔산신도시를 관리하게 될 지구단위계획은 ‘발전유도적 지구단위계획’ 그리고 ‘변화에 선제적으로 대응하는 지구단위계획’으로 전환·수립되어야 함

대전시 도시 및 주거환경정비계획의 인센티브 개선방안

연구책임자 정경석

1 연구의 목적 및 필요성

연구의 목적

- 대전시 도정기본계획 상의 인센티브 운용의 적절성과 실효성 등을 종합적으로 고찰하고 대전시 현실에 맞는 인센티브 제도 운용 및 개선방안 제시

연구의 필요성

- 대전시 도시 및 주거환경정비기본계획상의 인센티브 사항에 대한 적정성 여부를 확인이 필요하고, 기본계획 전반에 대한 피드백 과정 필요

2 연구의 내용

기부채납 및 공공기여에 관한 이론적 고찰

- 기부채납과 공공기여의 의미, 적용대상, 기부채납 대상으로서의 공공임대주택, 공공기여 대상 시설물의 유형 등 이론적 고찰

도정사업 관련 각 특·광역시 운용 현황 및 제도 비교검토

- 관련 법규 및 제도 검토 및 도정사업 관련 특광역시 운용 현황과 제도 등을 비교 검토

◆ **도정사업 관련 인센티브 제도 운용 및 정책 개선 방안 등 제시**

- 정비사업 추진 및 관리 개선 방안과 인센티브 운용 개선 방안 제시

3 연구의 결론 및 정책제언

- ◆ **정비사업 추진 개선 방안으로서 기준용적률 재검토 및 3단계 용적률 관리체계 도입**
- ◆ **공공임대주택 공급 제도 개선 및 도시지역 및 주거지역 내 복합개발 증진 유도**
- ◆ **도심지역 및 주거지역 역세권 범위 일치 및 공공기여 대상 시설물의 유형 다양화 유도**

- ◆ **용적률 인센티브 항목조정과 중복 인센티브 적용 배제**
 - 타 광역시에 비해 지역업체 참여에 따른 인센티브 부여 과도, 인센티브 조정 필요
 - 심의에서 권고사항으로 제시되고 있는 설치 기준(전기차, 신재생에너지, 바닥충격음 차단 인정구조 등) 초과하여 설치하거나 법적 의무 설치 기준을 초과하여 공급하는 경우, 추가적인 인센티브 부여

- ◆ **기부채납 공공시설 등에 대한 체계적 관리 강화**
- ◆ **도정사업 통합관리시스템 구축 및 운용을 통한 행정 투명성 제고 및 모니터링 체계 강화**

대전시 용도지역별 개발밀도 실태조사 및 개선방안 연구

연구책임자 정경석

1 연구의 목적 및 필요성

연구의 목적

- 대전시 전역을 대상으로 공간구조를 파악하는데 있어 가장 기본이 되는 개발밀도와 관련한 실태 분석을 수행함으로써 향후 대전시의 도시 미래상 설정과 공간구조 재편의 기본 방향 설정과 관련한 정책적 함의 도출

연구의 필요성

- 공간 위계별, 지역별 토지이용특성에 따라 수용가능한 개발밀도 및 규모 등을 예측해내고 이를 환류 조정함으로써 도시 전반에 대한 계획적이고 체계적인 밀도에 대한 배분 전략이 필요한 시점

2 연구의 내용

- 밀도를 직접적으로 규제하는 수단으로서의 개발밀도를 다룸
- 개발밀도 중 특히 건축물에 국한하여 건축 행위에 의해 실제 달성된 용적률을 중심으로 실현 용적률을 입지 특성별, 필지 규모별로 비교 검토
- 실현 용적률 분석 결과를 토대로 향후 도시공간구조 위계 설정 및 생활권 배분시 고려해야 할 정책적 시사점 도출

3 연구의 결론 및 정책제언

◆ 용도지역 비중 및 용적률 기준 적용간의 연계성 부족

- 대전시의 상업지역 비율은 9.2%로서 부산(11.1%), 대구(10.2%), 인천시(11.2%)에 비해서는 낮은 편에 속하나, 인구규모가 비슷한 광주(7.4%), 울산(4.9%)에 비해서는 높게 나타남

◆ 실제 달성 용적률과 용적실현비 간의 높은 괴리율

- 종세분별 주거지역의 실제 달성 평균용적률은 71.9%~111.5%, 준주거지역의 평균용적률은 226.6%로 나타난데 반해, 용적실현비는 38.6%~71.9% 수준으로, 주거지역의 용적실현비는 대략 60~70%대 인 것으로 추정

◆ 역세권 지역을 중심지나 생활권의 거점공간으로 설정하는 경우, 토지이용 및 밀도 고도화를 유도할 수 있도록 용도지역 상향 및 밀도 상향에 대한 도시계획적 관리 필요

◆ 개발사업자에 대한 지나친 개발이익의 부여 방지를 위해 보다 정교한 사업성 검토 및 검증 수단 마련과 기부채납 등의 공공기여 방안에 대한 제도적 장치 보완 필요

◆ 대전시가 지향해 나가야 할 도시 미래상에 대한 구체적 설정과 계획 내용간의 정합성 확보, 보다 정교하고 체계적인 도시관리 수단 강구 필요

준공 후 운영 중단된 건축물의 정비(활용) 방향에 대한 연구

연구책임자 정경석

1 연구의 목적 및 필요성

◆ 연구의 목적

- 준공 후 운영중단 중에 있는 방치 건축물에 대한 현황 및 실태를 분석하고, 방치건축물의 정비 및 활용을 위한 행·재정적 지원 가능 여부에 대한 방안 모색과 효율적 정비를 위한 제도개선 방안 제시

◆ 연구의 필요성

- 준공 후 운영이 중단되어 방치되고 있는 건축물에 대해서는 법적 지원 근거가 없어 정비 및 활용 방안을 모색하기가 쉽지 않은 상황임

2 연구의 내용

- ◆ 대전시 소재 준공 후 운영이 중단되어 장기간 방치되고 있는 건축물에 대한 현황 및 실태조사 실시
- ◆ 준공 후 장기방치 건축물에 대한 주요 이슈 및 쟁점 논의
- ◆ 관계 법령, 제도 검토 및 개선방안 등 제시

3 연구의 결론 및 정책제언

◆ 전수 실태조사 및 방치건축물 통합이력시스템 구축

◆ 운영중단 건축물의 정비 및 지원 위한 법·제도 정비 필요

- 중장기적으로는 「방치건축물정비법」개정을 통해 ‘공사중단 건축물’ 뿐 아니라 ‘운영중단 건축물’까지를 포함하여 실태조사 및 정비계획을 수립토록 하는 한편, 건축 구조 및 안전 상의 이유로 철거가 필요시 부지 매입 등을 통해 위험건축물을 철거하도록 하고, 안전조치 이행의 의무화, 분쟁조정 신청, 조세 감면 등이 적용될 수 있는 방향으로 관련 법령을 개정

◆ 자체 조례 제정을 통한 지원 근거 마련

- 단기적으로는 과거 지자체 주도의 빈집 정비 사례와 같이 대전시 자체 ‘운영중단 건축물’에 관한 정비·활용 지원 조례를 제정하여 ‘운영중단 건축물’에 대한 정의, 지원 대상 기준, 실태조사 및 모니터링체계 구축, 정비계획 수립, 전담조직의 신설 및 운영, 정비기금의 설치 및 재원확보, 정비사업 추진 등의 내용을 명시하여 ‘운영중단 건축물’에 대한 체계적인 정비 및 활용이 이뤄질 수 있도록 제도적 지원 체계를 마련

◆ 정비기금의 적용 확대 및 추가 재원 확보 방안 마련

- 「방치건축물정비법」제13조에 의거 설치 운용이 가능한 정비기금의 사용 출처를 ‘공사중단 건축물’에 국한하지 않고 ‘운영중단 건축물’에도 적용될 수 있도록 확대 적용
- 공공이익의 민관 공동개발 방식으로 정비사업 추진시 「주택도시기금법」제3조에 따라 설치·운용되고 있는 주택도시기금을 활용

도시상징광장과 연계한 공간 활성화 전략

연구책임자 지남 석

1 연구의 목적 및 필요성

연구의 목적

- 도시상징광장을 시민친화형으로 조성하고 주변의 토지이용 및 기능·시설과 연계한 공간 활성화 전략을 마련

연구의 필요성

- 행복도시 중심부에 조성되는 도시상징광장은 대규모 열린광장이자, 시민 교류·소통공간이라는 점에서 중요한 장소적 의미를 지니는 공간임

2 연구의 내용

조성 및 이용현황

- '도시상징광장'은 행복도시의 중심상업지구인 나성동(2-4생)을 가로지르는 약 1km의 구간에 폭 45~60m로 조성된 광장시설임
- 현황: 1단계(국세청~세종예술의전당) 완공. 2단계는 2022년 하반기 완공 예정

설문조사 (2022.6.2.~6.12, 총 259명 참여)

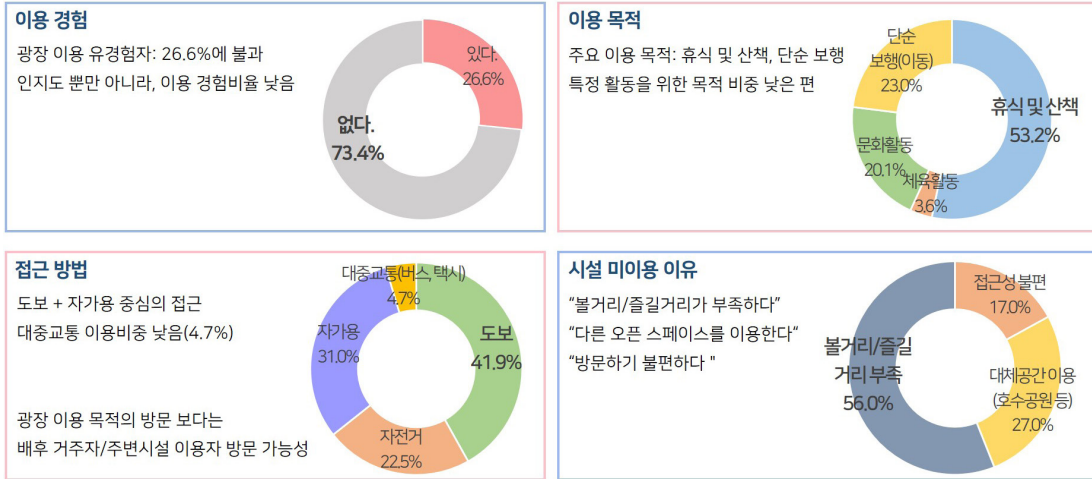

국내 · 외 사례조사 결과

- 최근 각 도시는 시민을 위한 오픈 스페이스(공원 · 녹지, 광장 등) 제공을 도시개발, 공간 조성의 중요한 요소로 다루고 있음
- 도시상징광장도 다양한 시설과 프로그램을 담는 공간으로, 다목적 광장(Square's Mixed-Use)으로의 활용전략이 필요함

3 연구의 결론 및 정책제언

공간 전략 도출

- 전략 1: 보행안전 및 접근성 개선 ⇨ “보행자가 안전하게 광장으로 접근할 수 있도록 한다”
- 전략 2: 시설 및 기능 보완 ⇨ “이용자가 편리하게 이용하고 만족할 수 있도록 한다”
- 전략 3: 주변 시설 · 공간 활성화 ⇨ “인접 중심기능을 활성화하여 광장 이용을 유도한다”
- 전략 4: 주변 오픈 스페이스와의 연계(생태 · 환경친화적 요소 활용) ⇨ “광장 주변 오픈 스페이스와의 연결성을 강화한다”

◆ 연계사업 종합 및 로드맵 제시

- 도시상징광장과 연계한 공간 활성화 전략을 모색하기 위한 관련사업을 정리하여 제시함

◆ 사업 추진_ 협업체계를 구축한다

- (유관기관과의 협업체계 구축) 부서간 또는 기관(행복청·LH 등)과의 협업이 원활하게 수행될 수 있도록 충분한 검토와 준비가 필요함
- (적극적 의견 청취를 통한 시민친화적 공간 조성) 세종시 홈페이지와 앱·인터넷 카페 등을 활용하여 의견과 요구사항을 적극 청취·반영함

◆ 구역별로 특색있는 공간을 조성한다

- 선형광장으로서의 한계를 보완하고, 특색있고 활용도 높은 공간으로 조성하기 위해서는 구역별 공간구상을 검토할 필요가 있음

◆ 고밀도 활동을 지원하는 차별화된 공간을 조성한다

- 행복도시 내 중심상업지역과 (고밀)주상복합단지, 문화시설 등 도심의 고밀도 활동을 지원하는 공간으로 활용하는 전략이 적절할 수 있음
- 생활권 단위로 조성되는 공원·녹지공간과는 차별화하여 도심 내 중심공간으로서, 다양한 시민활동을 지원하는 활용방안을 고려할 수 있음

민간개발 수요에 대응한 세종시 도시개발사업 관리전략

연구책임자 지남 석

1 연구의 목적 및 필요성

연구의 목적

- 세종시 차원의 도시 공공성 확보, 주변 지역과의 조화, 합리적인 도시개발을 유도할 수 있도록 하는 민간 도시개발사업 수요에 대응한 선제적 관리방향과 가이드라인을 연구함

연구의 필요성

- 행정수도 완성 작업이 가시화되면, 대규모 민간개발 중심의 개발수요가 증가할 것으로 예상됨

2 연구의 내용

민간 도시개발 관리방향

- “계획적 개발 유도 + 안정적 주택 공급 + 자족성 확보 + 관리 시스템 강화”로 설정

단계별 전략

- 세종시가 민간에서 제안하는 도시개발사업의 수요에 효과적으로 대응하기 위한 전략 중 하나로 단계별 대응방안을 제시함

◆ 유형별 전략

- 읍면지역: “조치원읍(도시지역) + 기타 면지역”으로 구분
- 행복도시 주변지역: 행복도시 인접여부 고려하여 구분

◆ 체크리스트 운영방안(내용 구성)

- 세부내용: ‘사업의 개요’와 ‘개발구역 지정요건’, ‘인구·토지이용계획 등의 세부계획’, ‘자원조달 및 사업시행계획’ 등으로 구성

◆ 중점 관리구역 검토

- 관리구역 설정: 개발수요가 높아 향후 집중적 관리가 필요하다고 판단되는 ‘중점 관리구역’을 설정하고 관리방향을 제시함

3 연구의 결론 및 정책제언

◆ 구역지정권자로서의 세종시 재량권을 활용한다

- 세종시의 개발방향에 부합하고 사업의 수요가 높은 구역을 중심으로 선제적으로 대응

◆ 민간개발을 효과적으로 제어하는 자체 관리시스템을 활성화한다

- ‘체크리스트 - 사전협상제 - 지구단위계획 지침’ 등의 3개 제도를 연동·운영

◆ 민간 도시개발사업의 공공성을 강화한다

- 공공성을 최대한 확보하는 방향으로 추진되어야 하며, 계획내용 변경(완화)시 공공시설도 함께 보완될 수 있도록 주시

주민공동이용시설을 활용한 조치원 공간정비전략

연구책임자 지남 석

1 연구의 목적 및 필요성

연구의 목적

- 주민공동이용시설의 기능 강화와 안정적 운영, 그리고 시설간 연계를 통한 공간정비의 방향성을 모색함

연구의 필요성

- 도시재생사업 목표를 효과적으로 달성하기 위해서는 공공거점기능의 주민서비스 시설이 지역 내에서 다양한 공간과 유기적인 관계를 형성하고 제 역할을 수행해야 함

2 연구의 내용

- **현황 및 사례조사:** 주민공동이용시설 조성 현황(청춘조치원 프로젝트 포함 거점시설 대상), 타 지자체 시설 조성사례 조사
- **인터뷰:** 시설 운영자 · 관계자 인터뷰(조치원 완공시설 및 타 지자체 대상)
- **생활권역 구분:** 조치원 생활권 구분, 권역별 연계 활용방향
- **전략 도출:** 시설 운영전략, 공간 정비전략, 행정 관리 및 지원전략
- 주민공동이용시설을 연계·활용하여 재생사업의 지속성과 시설 운영의 안정성을 확보하고, 공간적 측면에서의 정비 방향성을 제시함

3 연구의 결론 및 정책제언

◆ 주민공동이용시설의 역할

- 청춘조치원 프로젝트 추진 이후 주민 주도의 원도심 활성화를 이끌어 내기 위한 목적으로 공동이용시설을 계획적·전략적으로 도입함

◆ 시설의 지속적인 운영방안

- 시설의 상징성이나 설치·운영 필요성이 높지 않은 경우에는 장기적 차원에서 용도 전환 중심의 대안을 마련함
- 주민의 세부공간별 이용실태를 파악하고, 시설 활용도를 높이기 위한 대안을 검토함

◆ 시설의 공간적 연계방안

- 플랫폼 구축(공유 & 협력): 중심시설 중심의 온·오프라인 연결체계를 확립함_ 시설간 공간 공유, 정보 제공 등 역할 부여
- 유연한 공간 운영_ 공유·대체·교류: 시설의 이용실태 조사결과 활용

◆ 행정의 관리·지원방안

- 현실적 상황을 고려한다면 재생사업 지원을 위해 설치한 센터 조직을 적극 활용하는 방안이 합리적
- 기본비용(관리비) 지원 검토: 법적 범위를 초과하지 않고 재정에 부담이 되지 않는 한도 내에서 세종시 재량으로 납부하는 방안 검토

미디어 기능 유치를 위한 토지 이용방안 연구

연구책임자 지남 석

1 연구의 목적 및 필요성

연구의 목적

- 행복도시 2-4생을 대상으로 장래 도심공간으로서 중심기능을 수행토록 하는 미디어기능 중심의 토지이용방안을 마련함

연구의 필요성

- 행복도시 건설방향과 행복도시 내 중심지로서 특별계획구역 지정 취지에 부합하는 방향으로의 개발을 유도하기 위한 면밀한 검토작업이 필요함

2 연구의 내용

미디어센터 조성 필요성

- 2-4생 토지이용 및 개발방향 반영: 도심레저권역 내 미디어 관련산업을 주요 유치기능으로 하는 토지이용계획을 반영함으로써 새로운 성장동력으로 활용함

주용도 및 비율 설정

- 지구단위계획을 포함한 계획 수립시 장래 구역의 특성과 개발방향, 중심성 확보 등을 고려하여 설정

- '방송통신(방송국) + 문화및집회시설 + 업무(미디어지원)'을 포함한 형태로 설정
- 건물연면적과의 관계와 함께 계획의 취지와 주용도의 기능 효과, 그리고 개발이 원활하게 이루어지도록 하는 실현가능성 등에 대한 종합적 검토 필요

3 연구의 결론 및 정책제언

◆ 획지 분할 가능성 대비

- 사례대상지에 비해 대규모 획지로 구성: 단독개발에 대한 부담. 분할개발 요청 가능성 대비 필요(관계기관 사전 협의 필요)
- “사업의 실현성 + 도시 경관적 효과 + 계획에의 반영 기법” 측면에서 검토

◆ 가로벽 구간 적용

- 상징적 랜드마크 건축물 조성 + 가로 경관 일체감. 가로벽구간 미적용 가능 여부에 대하여 관계기관과의 협의 필요

◆ 미디어 기능 중심의 개발 유도

- 행복도시의 문제 중 하나인 상가·오피스 공실문제가 가중될 수 있다는 점에서 ‘안전장치’ 필요



8. 생태환경



- 취약성 도구 고도화에 따른 대전시 기후변화 적응력 평가
- 대전시 폐기물자원 활성화를 위한 업사이클링센터에 관한 연구
- 대전시 하수관로 온실가스 배출 현황 및 저감 방안
- 자원순환 제고를 위한 대전·세종 상생협력에 관한 연구
- 세종시 가뭄재해 대책 수립을 위한 기초연구
- 세종시 도시하천 유역의 홍수대응기준 수립 연구
- 온실가스 감축을 위한 바이오차(Biochar) 활용방안 기초연구
- 세종시 가축분뇨 양분관리 대응방안
- 세종시 비닐류 폐합성수지 재활용 활성화 방안
- 세종시민 환경만족도 향상을 위한 환경지표 발굴 및 활용방안
- 갑천 유역 지류하천 관리방안
- 대전광역시 도심하천 오염배출특성 파악을 통한 하천수질 개선·관리 방안
- 국가하천 홍수재해 예방을 위한 적정 하도정비 기준연구
- 대전광역시 물 재이용 관리계획
- 대전광역시 화학물질 안전관리 계획
- 원룸/단독세대 생활쓰레기 발생량 조사
- 대전시 아이스팩 폐기물의 배출특성과 재활용방안 연구
- 대전시 재활용품 우선구매제도에 관한 연구

취약성 도구 고도화에 따른 대전시 기후변화 적응력 평가

연구책임자 문충만

1 연구의 목적 및 필요성

연구의 목적

- 본 연구에서는 대전광역시 기후변화 적응대책 세부시행계획 이행 현황을 분석하고 이를 바탕으로 환경부 취약성 도구 VESTAP에 반영하여 도구의 고도화에 따른 대전시 기후변화 취약성 적응력을 재평가하고자 함

연구의 필요성

- 기후위기 적응대책 수립을 위한 취약성 평가는 지역적으로 접근하면 현재 지역별 취약정도와 미래 변화경향을 파악할 수 있으며 상대적으로 취약한 부문이나 항목 및 취약지역을 파악할 수 있어 정책의사결정 등에 사용할 수 있음
- 국내에서의 기후변화 취약성 평가는 통계 기반의 데이터를 통해 분석하는 취약성평가 도구 VESTAP을 활용하고 있으나, 이는 실제 지자체 기후변화 적응능력에 대한 평가는 적응대책의 이행평가가 반영되지 못하고 있음

2 연구의 내용

대전시 기후변화 적응대책 종합 평가

- 대전광역시 기후변화 적응대책의 2017~2021년 연도별 이행평가 결과 대체로 우수한 편이나, 2020년과 2021년은 코로나-19로 인해 사업이행율이 낮아 평가점수가 예년에 비해 낮은 편임

◆ 대전광역시 적응대책 이행평가 결과를 포함한 취약성 재평가

- 본 연구에서는 건강부문 사업 중 환경성질환 예방 및 치유관리, 도시열섬화 저감을 위한 건축물 옥상녹화사업 등 11개이며 이에 대한 5년간의 사업 추진 결과를 검토하여 이를 지표화하였음
- 취약성평가의 재평가 결과, 건강부의 취약성 평가의 재평가 결과 취약성이 낮아지는 것을 확인할 수 이를 통해 취약성 우선순위도 달라지는 것을 확인할 수 있었음
- 특히 취약성 평가 결과, 대전시 기후변화 적응능력이 향상되는 것을 수치화하여 파악할 수 있었으며 이는 전체 취약성 평가 결과에 영향을 미치는 것을 확인하였음

3 연구의 결론 및 정책제언

- 지금까지의 적응대책 이행평가는 현재는 사업의 이행률이나 사업의 예산집행률을 활용한 이행 평가만을 가지고 검토하고 있어 기후변화 적응대책의 이행된 현황이 적절히 반영되었다고는 할 수가 없음
- 이번 연구처럼 통계 지표만이 아닌 실질적인 적응정책 사업을 포함한 취약성 평가 도구(VESTAP)의 고도화를 통해 지역의 기후변화 적응능력을 평가하는 것이 필요하다고 생각됨
- 고도화된 취약성 평가는 지역의 기후변화 우선 취약순위를 정확히 파악할 수 있으며 이를 통해 지역에 필요한 기후변화 적응대책과 지역의 우선순위를 확인할 수 있을 것이라고 생각됨

대전시 폐기물자원 활성화를 위한 업사이클링센터에 관한 연구

연구책임자 문충만

1 연구의 목적 및 필요성

연구의 목적

- 본 연구는 대전형 업사이클링센터 마련에 필요한 기초자료 구축 및 지역맞춤형 센터 유형을 제시

연구의 필요성

- 대전시에서는 시의 특성을 살리고 대전시만의 재활용 정책을 위해 업사이클링센터 설립의 기틀을 마련하고 이를 통한 자원순환정책의 활성화도 필요
- 이에 대전시 폐기물자원 활성화를 위해 업사이클링과 관련한 연구를 진행할 필요가 있음
- 특히 대전시에서 배출되는 생활폐기물 등의 재활용을 극대화하기 위해서 전국 업사이클링 현황과 이에 따른 문제점 등에 대한 실태조사가 필요

2 연구의 내용

- 본 연구에서는 각 도시에 있는 업사이클링센터의 운영현황과 문제점 등을 검토
- 독일과 일본 등 외국의 업사이클링센터에 관한 자료를 소개하고 대전시에 적용가능한 사례 발굴

- 이를 바탕으로 대전시에서 업사이클링센터에 대해 고려할 때 필요한 센터의 기능과 역할에 대해 논의
- 대전시 업사이클링센터의 폐기물 처리와 관련한 업그레이딩이나 센터의 활성화를 위해 대전시 소재 국책연구소 등과의 협업 등을 고려한 정책 제시

3 연구의 결론 및 정책제언

- 대전시에도 대전형 업사이클링센터가 필요하며 여기에는 리사이클 또는 업사이클 뿐만 아니라 문화와 예술의 영역까지 포함하여 지역사회의 특성이 반영된 유기적인 업사이클 문화를 창출할 수 있어야 함
- 이를 위해서 대전형 업사이클링센터 만들기의 추진주체(설립운영위원회(假)) 등을 대전시 내 주관부서에 설치하고 이에 대한 준비가 필요
- 국내에 있는 업사이클링센터의 기능과 운영방향 등을 고려하였을 때, 대전형 업사이클링센터는 기본 자원순환의 역할과 문화와 예술의 영역(ex: 광명업사이클아트센터)까지 포함할지 등의 논의가 필요할 것으로 사료

대전시 하수관로 온실가스 배출 현황 및 저감 방안

연구책임자 문충만

1 연구의 목적 및 필요성

연구의 목적

- 본 연구에서는 대전시 하수처리장에 유입되는 하수관로 등을 조사하여 온실가스 배출 실태와 현황을 분석하고 대전시 내 하수관로에서 온실가스를 저감할 수 있는 방안을 검토하고자 하며 대전시에 적용할 수 있는 방안들을 제시하고자 함

연구의 필요성

- 하수관로는 필수적인 도시기반 시설로 시민 생활환경 개선과 공공수역의 수질개선 역할을 하고 있으나, 하수관로에 유입된 오수나 분뇨 등에서 하수처리장으로 이동하는 동안의 상당한 양의 온실가스(CH_4 , N_2O)를 배출하고 있으나 아직까지 명확히 연구가 진행되지 못했음

2 연구의 내용

대전시 하수관거 내 온실가스 배출량

- 하수관거 유래 온실가스 배출량을 산정하기 위해 IPCC에서 제시된 가이드라인 및 산정식은 아직 존재하지 않음

- 본 연구에서는 IPCC의 하수처리 분야에서 일반적으로 사용되는 방법과 유사한 접근 방법을 이용하여 대전시 하수로부터 배출되는 총 COD(chemical oxygen demand, 화학적산소요구량) 양을 식을 이용하여 산정하여 예상 온실가스 배출량을 산정
- 대전시 하수관거를 통한 예상 온실가스 배출량을 산정한 결과 하수 발생량 646,668 톤/일에 의해 온실가스 330,447 tCO₂eq/년이 발생할 것으로 예상

◆ 하수관거 내 온실가스 배출 저감 방안

- 하수관거로부터 발생하는 온실가스 배출량을 줄이기 위해 현재까지 연구된 하수관거 유래 온실가스 저감 기술을 크게 화학적 방법과 물리적 방법 등으로 구분할 수 있음
- 다만 현재까지 연구된 하수관거 내 온실가스 저감 연구는 효과적인 결과를 도출하였지만 짧은 지속 시간과 현장 적용의 어려움으로 실제로 적용되는 사례가 드물며 실험실 규모 연구 단계에 머물러 있음

3 연구의 결론 및 정책제언

- 공공부문의 대표적인 온실가스 배출원 중의 하나는 하수처리시 발생하는 것으로 현재는 하수처리장에서의 온실가스 배출은 관리하고 있지만 앞으로 IPCC에서 언급한 숨은 메탄 배출원 중 하나인 하수관거에서의 온실가스 배출 관리도 필요할 것으로 사료
- 하수관거로부터 다량의 온실가스 배출을 억제하기 위해서 크게 화학적, 물리적 방법을 적용한 기술들이 연구되고 있으며 추가적으로 하수관거 코팅과 같은 다른 분야의 연구를 하수관거 온실가스 배출 저감에 접목시키는 방법도 함께 고려해보는 것이 필요
- 지금까지의 연구로 생각할 수 있는 지자체에서의 적용 방안은 관거 자체가 바이오필름이 생성되기 어렵게 하여 하수관거 내에서 미생물의 활성을 억제하는 것으로 이러한 방법들은 지자체에서 고려할 수 있다고 생각됨

자원순환 제고를 위한 대전·세종 상생협력에 관한 연구

연구책임자 문충만

1 연구의 목적 및 필요성

■ 연구의 목적

- 자원순환 정책의 하나인 폐기물의 효율적 순환은 지역단위의 자원순환체계를 구축하여 환경적·경제적 편익의 제고를 가져올 수 있어 본 연구에서는 같은 생활권인 대전·세종지역에서도 상생하여 자원순환체계를 구축할 수 있는 방안에 대해 검토

■ 연구의 필요성

- 자원순환 제고를 위해 재활용가능 폐기물의 매립억제와 재활용 촉진에 관한 정책, 탄소중립과 연계한 폐기물 재생에너지 이용확대를 위한 제도개선이나 시설 확충 문제, 자원순환의 시장적 기반을 마련하기 위해 재활용 산업을 육성하고 지원하는 제도적 마련을 추진하고 있음
- 자원순환 정책과 연계되는 폐기물 관리는 기본적으로 지자체에서 이루어지고 있으며 이를 제고하기 위해 지역적 상생협력이 필요

2 연구의 내용

◆ 폐기물처리와 관련한 지역 분쟁

- 전국적으로 폐기물 발생의 증가로 인한 소각로 및 매립장에 대한 설치가 지속적으로 이루어져야 하는 상황에서 폐기물 처리시설의 입지 예정지와 인근 주민에게 상당한 경제적 불이익과 환경오염 및 건강에 대한 위험성 등 부정적인 외부 효과가 발생하며, 이와 같은 사유로 폐기물 처리시설의 입지와 관련된 지역분쟁은 지속되고 있음
- 이러한 주요 갈등 요인은 경제적, 가치, 형평, 소통 요인으로 구분할 수 있음

◆ 대전세종 업사이클센터 공동 운영 방안

- 주민 참여형 시설의 확보 및 신산업 창출을 통한 한국형 주민친화형 폐기물처리시설의 롤모델 확보
- 대전·세종 지역 특성을 고려한 지역 특화 업사이클센터 발굴 및 이용자들의 참여도를 높일 수 있는 방안 마련
- 업사이클센터를 폐기물 관리시설과 연계하여 운영 효율성 확보 및 시민의 인식 전환 마련

3 연구의 결론 및 정책제언

◆ 대전·세종 광역폐기물처리 시스템 구축

- 대전시에서 확보하고 있는 금고동 폐기물 매립시설은 세종시와 인접해 있으며 지역 상생을 위한 여건을 고려한다면 대전·세종간 광역 활용은 하나의 대안으로 판단됨

◆ 주민 수용성을 확보한 대전·세종 주민친화형 폐기물처리시설 개발

- 대전·세종 폐기물 광역처리시설의 경우 국내외 성공사례를 따라 지역주민의 수용성과 주민친화형 폐기물처리시설의 확보의 방향 설정이 중요할 것으로 판단됨
- 대전·세종만의 지역적 상징과 특색을 살려 기존의 폐기물처리시설의 이미지인 회색인프라에서 그린인프라로 전환을 통해 핼피화(Pimpy)를 만들기 위한 시도가 필요한 시점

세종시 가뭄재해 대책 수립을 위한 기초연구

연구책임자 송양호

1 연구의 목적 및 필요성

◆ 연구의 목적

- 세종시의 가뭄 위험정도를 검토하고 개선된 대책 수립을 위한 기초자료를 제공하는데 그 목적이 있으며, 가뭄 빈도해석과 같은 기존 연구들과의 차별을 통해 정책적 개선방향을 제시하였음

◆ 연구의 필요성

- 세종시의 가뭄대책의 경우 대부분 단기 가뭄만을 다루고 있으며, 장기적으로 지속되는 가뭄에 대한 대책은 부재한 상황으로 지역 특성 및 부문별 용수 파악에 따른 중·장기적인 가뭄 대비 역량 분석이 필요함

2 연구의 내용

◆ 가뭄 관련 주요 현황 및 정책 조사 및 정리

- 국내 가뭄 특성·대책 조사 및 가뭄 추이·전망 검토, 가뭄의 유형별·담당 부처별 관련 법률·대책 검토

◆ 세종시 가뭄 관련 기초현황 조사 및 분석

- 세종시 가뭄 취약성 분석, 물관리 분야 가뭄 취약성 평가 검토, 가뭄 빈도해석을 통한 지속시간 및 심도 평가(읍면동 단위 물분야 상세 취약성 평가 결과 제시)

◆ 세종시 가뭄재해 대응·관리 체계 검토 및 개선방안

- 가뭄 상황관리·대응관리 체계 검토 및 가뭄 상황판단 기준 개선방안 수립, 기존 대응조직의 운영체계의 한계점 및 개선방안 고찰

3 연구의 결론 및 정책제언

◆ 세종시의 최근 10년(2008~2017년)간의 용수 이용량을 살펴보면 전체 이용량은 10년간 약 10% 감소하는 것으로 나타났으며, 이중 농업용수 이용량이 가장 많은 약 29% 감소한 것으로 확인되었음

- 농업용수가 감소추세임에도 불구하고 농업용수의 경우 작물생육에 절대적으로 필요한 수량으로써, 증발산량·침투량·유지유량·관리 수량에 대한 관리대책이 수립되어야 함

◆ 세종시 가뭄 취약성 평가 결과 수질·수생태 부분과 공업용수 부문에 대한 가뭄 취약성이 높은 것으로 나타났음

◆ 가뭄재난에 대한 위기경보 뿐만 아니라 국내에서 발생하는 모든 자연재난의 위기경보로 동일하게 적용되고 있기 때문에 가뭄을 판단하는 관점에 대한 명확한 기준과 함께 구체적인 대응방안 검토가 필요함

- 물부족에 따른 재난상황이 발생하였을 때 적정배분 필요성, 유역 내 물 분쟁 발생 소지를 인지하고 시나리오별 상황판단 및 수요자 중심의 의사결정체계가 마련되어야 함

세종시 도시하천 유역의 홍수대응기준 수립 연구

연구책임자 송양호

1 연구의 목적 및 필요성

연구의 목적

- 세종시 도시하천에 대한 자체적인 예·경보발령 기준 수립 및 스마트 배수문의 효과적인 운영을 위한 홍수대응 기준 분석

연구의 필요성

- 세종시에서 구축중인 ‘스마트 홍수재난관리시스템’의 경우 하천에 배수문 설치 및 자동운영화를 추구하고 있으며, 배수문의 실시간 작동 및 감시를 통한 하천수위 기반의 원격제어 기준 마련이 필요함

2 연구의 내용

도시하천 홍수대응 정책 및 기술 동향 정리

- 국가·지자체 단위 홍수에·경보 기법 검토 및 스마트 홍수대응 기술 동향 조사 실시

세종시 조천유역 홍수대응기준 수립

- 조천 유역에 대한 강우-유출해석 모형 구축·분석을 통한 홍수위험도 검토, 제방여유고 분석에 따른 월류위험구간 검토, 배수문 지점별 개폐기준 마련

◆ 세종시 홍수대응계획 개선을 위한 미래전략 설정

- ICT 기술을 활용한 지능형 하천방재관리시스템 구축 방향 및 첨단 기술을 활용한 수문자동화 및 재난 예방 통합 관리방안 고찰

3 연구의 결론 및 정책제언

◆ 조천에 대한 지속적인 하천환경정비사업을 통하여 고수부지 정비 등의 사업을 추진하고 있음에도 불구하고, 일부 구간의 경우 제방의 보강 및 신설 등 하천정비를 통한 치수안전도 확보가 필요함

◆ 기후변화에 따른 취약성·불확실성 대응력 강화를 위해 첨단 기술을 접목한 홍수 대응 방향(지자체 단위의 준비 사항) 등을 명시화해야 함

- 기후변화로 증가할 홍수량 등 위험요소에 대한 대응 가능수치를 분석하고, 홍수량 증가 정도를 하천 정비 등 각종 홍수 관련 계획 수립 시 해당 홍수량을 반영하도록 의무화해야 함

◆ 소하천에 대한 하천관리의 중요성을 강조하고 소하천 정비사업의 원활한 수행을 위한 자체적인 평가기준 마련 및 이행체계 마련이 필요함

- 국가하천 및 지방하천은 두 개 이상의 시·군·구를 관통하여 흐를 경우 「특정하천 유역치수계획」으로 특별관리하고 있으나, 소하천은 연계가 다소 부족함

◆ 홍수가 예상되는 지역의 토지이용·건축에 대한 규제·안내 시행, 계획된 조절 수준을 초과하는 홍수 대응 차원의 토지·건물 관리대책 필요

온실가스 감축을 위한 바이오차 (Biochar) 활용방안 기초연구

연구책임자 이윤희

1 연구의 목적 및 필요성

연구의 목적

- 세종시 2050 탄소중립 이행을 위한 온실가스 감축수단의 하나로 바이오차(Biochar)의 적용 가능성 및 활용방안 검토

연구의 필요성

- 국가 차원의 '2050 탄소중립' 선언으로 농업부문 탄소중립 관련 제도 개선 및 관리방안 마련 등 정책적 관심이 대두되었으며, 농축산 부문의 온실가스 배출량 감축 수단으로 '바이오차(Biochar)'의 활용이 신규 기술로 제시

2 연구의 내용

바이오차 연구동향 및 관련 정책동향 조사

- 바이오차의 개념과 특성, 탄소감축 원리 및 2050 탄소중립 시나리오 및 농축산 부문 추진전략 등 정책동향 검토

국내외 바이오차 활용사례 조사

- 국내(충북, 강원, 경기 등) 및 국외(일본, 독일, 미국 등) 바이오차 활용사례 조사

◆ 온실가스 감축을 위한 바이오차 활용방안 검토

- 가축분뇨, 하수슬러지, 농업부산물 등을 활용한 바이오차 생산 가능량 검토 및 바이오차의 활용방안과 활용에 따른 온실가스 저감효과 검토 등

3 연구의 결론 및 정책제언

◆ 활용방안1 : 농경지 토양개량제로 활용

- 토양환경을 토양개량제 투입을 통해 개선할 수 있으며, 토양개량제로써 바이오차는 작물 생산성 제고에 효과가 있음
- 바이오차의 농경지 주입 주기 및 투입량은 토성 및 재배작물 등에 따라 달라질 수 있으므로 세부적인 연구를 통해 그 기준을 마련할 필요가 있음

◆ 활용방안2 : 지하수 및 하천수 등으로의 양분유출 저감수단으로 활용

- 수질오염총량관리 측면에서 접근했을 때 농경지 자체를 토지계 비점저감시설로 활용하는 방안을 고려할 수 있음
- 지하수 및 하천수 등으로의 유출저감 효과 및 토지계 수질오염삭감계수로 활용되기 위한 상세 연구가 필요함

◆ 활용방안3 : 재생에너지원으로 활용

- 바이오매스를 탄소가 농축된 고열량의 바이오차로 가공하여, 청정고형 재생연료로 활용하는 방안임

◆ 가축분 바이오차 1톤은 온실가스 1.95~2.85CO₂eq톤을 감축할 수 있을 것으로 예상

◆ 세종시 작물재배 특성을 고려한 상세 연구 추진

- 세종시 작물재배 종류 및 농경지 토성 등을 확인하고 적절한 주입량 및 주입 주기의 결정을 위한 연구를 추진할 필요가 있음

◆ 세종농업기술센터와 연계한 시범사업 추진

- 세종시 농업기술센터와 연계하여 바이오차 투입 시범사업을 우선 추진해보는 것을 제안하며, 시범사업 추진을 통해 세종농업기술센터 및 세종시의 친환경농업 실천 이미지 제고에도 효과가 있을 것으로 판단됨

◆ 바이오차 생산 및 취급을 위한 가이드라인 마련

- 바이오차의 효율적이고 안전한 사용을 위해 세종시의 환경여건을 고려하여 바이오차 생산 및 취급에 대한 가이드라인을 마련할 필요가 있음

세종시 가축분뇨 양분관리 대응방안

연구책임자 이윤희

1 연구의 목적 및 필요성

연구의 목적

- 세종시의 양분수지를 산정하여 양분초과 현황을 파악하고, 양분관리제 시행에 대비하여 세종시 지역단위 양분관리 대응방안을 제시

연구의 필요성

- 향후 관련법 제정에 따라 도입 예정인 양분관리제도의 조기 정착 및 활성화를 위해 지역별 특수성(축종, 발생량, 주요 재배작물, 도시화 등)을 고려하는 지역단위 양분관리가 필요

2 연구의 내용

국내외 양분관리 정책 동향 파악 및 양분관리 관련 선행연구 조사

- 양분관리 관련 정책 추진 경과 및 지역단위 양분관리 시범사업 등 관련 연구사업 조사 등

세종시 양분수지 산정

- 양분 투입량 대비 양분 산출량 산정을 통한 양분 초과율 도출

◆ 세종시 양분관리 대응방안 제시

- 양분삭감을 위해 (1) 양분 투입량(Input)을 줄이는 방안, (2) 양분 산출량(Output)을 증대시키는 방안으로 구분하여 제시

3 연구의 결론 및 정책제언

◆ 세종시 양분수지는 질소 401kg/ha/년(501% 초과), 인 77kg/ha/년(421% 초과)

- 질소 기준 양분초과율이 300% 이상으로 산정되어 세종시 지역은 '심각' 등급으로 구분
- 질소 양분 초과율에 기준한 우선 관리지역은 소정면, 전의면, 부강면 순으로 도출

◆ 양분관리제 도입에 대응하기 위한 단계적 양분감축 대책 추진

- 양분삭감을 위한 가장 효과적인 방안은 가축사육두수를 제한하여 가축분뇨 발생량을 감소시키고, 이를 위한 지역단위 거버넌스를 활용하는 것이 가장 근본적인 대책이나 현실적인 한계가 있으므로 대안적 방법들을 함께 추진함으로써 효과성을 높여야 할 것임
- 양분감축 방안 : (단기) 시비량 제한 및 비료 사용 감축, 공동자원화시설 확대 및 고품질 제품 생산, 가축분뇨 처분시설의 다양화, 퇴·액비 활용 조사료 생산, 지역단위 협의체 구성·운영/(중장기) 가축사육제한구역 지정, 대규모 양돈농가의 정화처리시설 설치 의무화, 조사료 재배지 확보

◆ 지역단위 거버넌스 협의체 구성·운영 및 활성화

- 세종시 주민들이 직접 참여하여 해결할 수 있도록 참여와 소통의 공간을 제공해주고, 지역주민 중심의 협의체를 통해 관리와 협조를 도모

◆ 인식개선을 위한 효율적 홍보방안으로 공익직불제 활용

세종시 비닐류 폐합성수지 재활용 활성화 방안

연구책임자 이윤희

1 연구의 목적 및 필요성

연구의 목적

- 세종시 생활자원회수센터로 반입되는 비닐류 폐합성수지의 재활용 활성화를 위한 방안을 마련

연구의 필요성

- 최근 2050 탄소중립을 위한 「한국형(K)-순환경제 이행계획」 수립 등을 통해 생산·유통·소비·재활용 전 과정 폐기물 감량 및 순환성을 강화

2 연구의 내용

국가 정책동향 및 세종시 폐기물 발생 및 재활용 현황조사·분석

- 국가 폐기물 정책변화 및 폐플라스틱·폐비닐 생활계폐기물 관련 정책 조사, 국내 및 세종시 폐기물 발생 및 재활용 현황 통계분석, 세종시 생활자원회수센터 운영현황 조사 등을 통한 시사점 도출

재활용 기술 및 적용사례 조사

- 비닐류 폐합성수지 관련 폐비닐 재활용 기술 및 지자체 폐비닐 재활용 시범사업 사례 조사

◆ 세종시 비닐류 폐합성수지 재활용 활성화 방안 제시

- 내·외부환경요인(PEST) 분석을 통한 방향 설정 및 세종시 비닐류 폐합성수지 재활용 활성화 방안 제시

3 연구의 결론 및 정책제언

◆ ‘지역 순환형의 물질재활용’에 초점을 맞추어 정책 방향 및 활성화 방안 설정

- 지역 순환형 재생원료 생산 시범사업 추진
- 지역 순환형 재활용 제품생산 및 지원체계 구축
- 플라스틱 재생원료 함유 재활용 제품의 의무구매 시행 등 제도적 지원
- 지역 순환형 플라스틱 물질순환 실효성 확보

◆ 지역 순환형 자원순환 시범사업 추진 및 정책 추진의 실천성 제고

- 생활권 개발이 계획되어 있는 지역(5, 6생활권) 혹은 그 외 생활권 및 읍면지역의 공공재 교체가 필요한 지역에 우선 투입함으로써 정책 추진의 실천성을 높이도록 함

◆ 충청권 메가시티 자원순환 협력 체계구축 필요

- 업무협약을 통해 충청권 광역단위의 자원순환 협력 체계를 구축하여 재활용업체와 수요처 간의 상생 구조를 갖출 필요가 있음
- 세종시 여건상 자체적으로 추진하기에는 한계가 있는 열분해유 생산시설의 경우 장기적 관점에서 충청권 광역시설로 검토

세종시민 환경만족도 향상을 위한 환경지표 발굴 및 활용방안

 연구책임자 이윤희

1 연구의 목적 및 필요성

◆ 연구의 목적

- 세종시민의 환경만족도가 취약하여 환경관리가 필요한 분야를 도출하고, 해당 분야의 환경지표를 발굴·선정 및 활용방안에 대해 제시

◆ 연구의 필요성

- 시민의 환경만족도는 개인의 경험과 가치 판단 기준 등에 근거해 결정되므로 지표관리를 통한 만족도 제고는 매우 어려움
- 그러나 이러한 한계점을 고려하더라도 장기적으로는 지표관리를 통한 환경관리 강화로 생활환경의 질이 개선되고, 그 과정과 결과가 시민과 충분히 소통된다면 환경만족도 역시 향상될 수 있을 것으로 기대
- 장기적으로 세종시민의 환경만족도 향상을 위해 환경관리가 필요한 분야와 이와 관련한 환경지표에 대해서 검토

2 연구의 내용

◆ 세종시민의 환경만족도 현황조사·분석

- 통계청 사회조사 및 세종시 사회조사 환경부문과 환경민원 발생 현황 등 조사·분석을 통해 환경관리가 필요한 분야 도출

◆ 환경만족도 향상을 위한 지표발굴 및 선정

- 환경관리가 필요한 분야를 대상으로 정책연관성(관련성, 대표성) 및 지표의 활용성(신뢰성, 재현성, 실현가능성)을 고려하여 지표 후보군 도출 및 지표의 적정성 평가를 통한 지표 선정

◆ 환경지표의 활용 및 관리방안 제시

3 연구의 결론 및 정책제언

◆ 환경관리가 필요한 분야로 ‘미세먼지’, ‘기후변화’, ‘소음’ 분야를 도출 및 총 26개 지표 선정

- 대기 분야 12개 지표, 기후 분야 11개 지표, 소음 분야 3개 지표

◆ 환경지표의 활용방안

- 세종시민의 환경만족도 향상을 위한 ‘시민 소통 수단’으로서의 지표 활용
- 계획수립-추진-평가-환류 과정에서 지표 활용
- 지역 간 상생협력 추진을 위한 환경지표 활용

◆ 환경지표의 관리방안

- 지표선정 및 관리를 위한 추진체계 마련
- 지표활용의 유용성 제고를 위해 환경지표가 필요한 사업계획 수립에 도움이 될 수 있는 체크리스트 개발
- 공공 및 민간 분야와의 협력적 거버넌스 체계 마련
- 시민의 환경정책 만족도 조사·연구 추진

갑천 유역 지류하천 관리방안

연구책임자 이재근

1 연구의 목적 및 필요성

연구의 목적

- 대전광역시 유역에는 115개 하천이 있지만 일반현황의 조사도 이루어지지 않은 소하천이 많아 기초조사를 수립

연구의 필요성

- 홍수 없는 안전한 도시, 자연과 함께하는 생태 환경도시, 쾌적한 하천 도시의 조성으로 시민들이 살아 가는데 노력이 필요함

2 연구의 내용

대전광역시 갑천유역 하천 현황 조사

- 대전 광역시에는 금강과 더불어 갑천, 유등천 및 대전천의 국가하천 4개소가 있음. 지방하천은 두계천을 비롯하여 26 개소, 소하천은 새골천을 비롯한 소하천이 85 개소가 있음

갑천의 수질

- 상류에서 하류로 갈수록 도심의 영향을 받아 수질이 악화되고 있음

◆ 오염배출 특성

- 상류 대부분의 지류하천은 상류에서 산지, 중류 이후에서 농지에 포함되어 농업활동 외의 오염배출은 크지 않음
- 중류 진잠천, 유성천 및 반석천의 신도시는 비점오염 유출로 갑천의 수질에 영향을 미치고 있음
- 하류 탄동천, 법동천, 관평천에는 오점등에 의한 미처리 오수의 유출이 있어 갑천의 수질에 큰 영향을 미치고 있음

◆ 하천종합 평가

- 상류유역 지류하천은 농업용수의 활용이 있으며 수질은 양호하며 유량은 충분하지 않은 상태를 유지하고 있음
- 중류유역 지류하천은 상류에 농업용수 활용, 진잠천 및 유성천에 친수활동이 이루어지고 있으며 유성천 하류에서 수질에 관심이 필요함
- 하류유역 지류하천은 탄동천, 관평천 일부지역에 친수활동이 있으며 탄동천과 법동천의 수질에 관심이 필요함

3 연구의 결론 및 정책제언

◆ 소하천 및 비법정 하천관리를 위한 모니터링 추진 및 소하천정비종합계획 수립이 필요

◆ 지류하천 평가에 의한 하천환경 개선방안의 수립이 필요

- 갑천분류 및 지류 모든 구간에 생태계 보전의 개선계획이 필요함
- 수질관리를 위해 농업배출의 물꼬관리, 도심배출의 비점오염원 및 불명오염원관리가 필요함
- 친수 활용성을 높이기 위한 퇴적물 제거, 수질개선 및 유량확보가 이루어져야 함. 특히, 갑천가동보의 수상레포츠 활동을 위해 강수 및 수질변화 패턴에 대응하는 스마트 수위관리 방안을 적용하는 것이 필요함

대전광역시 도심하천 오염배출특성 파악을 통한 하천수질 개선·관리 방안

연구책임자 이재근

1 연구의 목적 및 필요성

연구의 목적

- 친수공간 활성화를 위한 필수조건인 하천수질 개선이 필요하며, 이에 아직까지 파악이 안 된 불명오염원을 찾아내 모니터링 함으로써 향후 오염물질의 배출억제를 위한 실행계획의 근거를 마련하고자 함

연구의 필요성

- 대부분의 하천환경이 개선된 상황에서 앞으로는 건전한 수생태계 및 시민들이 안심하고 이용할 수 있는 친수공간을 마련할 필요가 있음

2 연구의 내용

대전광역시 오염 지방하천, 소하천의 답사 및 모니터링

- 관리 및 모니터링이 잘 이루어지고 있지 않은 대전시 지방하천, 소하천의 문헌 및 직접 답사로 불명오염물질이 배출되는 지점의 확인
- 관리가 요구되는 하천의 수질 모니터링(COD, T-N, T-P) 및 인접하는 정기 모니터링 지점과의 비교

3 연구의 결론 및 정책제언

◆ 갑천의 수질변화 인자

- 수질오염총량제에서 수립한 수질모델링에서 갑천의 수질에 영향을 미치는 인자로는 두계천 합류 0.5 km 상류를 시작으로 갑천 최하류까지의 BOD의 수질변화는 아래의 그림과 같음

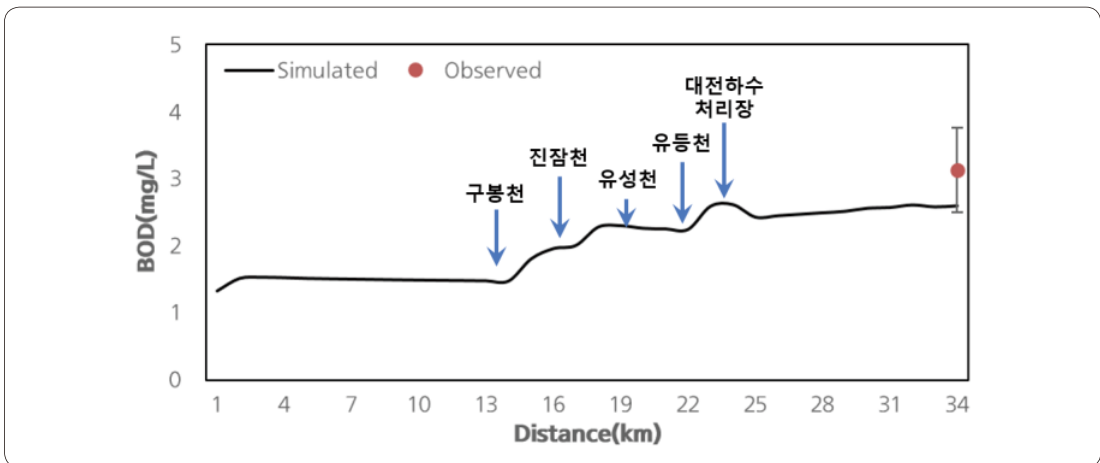

◆ 오염된 지방하천, 소하천의 모니터링

- 대사천은 구도심의 중앙에 위치하는 유역으로 대전시민 및 관광객에 대한 하천환경의 개선을 위해서는 오점의 개선 혹은 유출수의 처리를 통한 유등천의 관리가 필요함
- 가양천은 구도심의 일부분인 대전천의 지류 유역으로 연결되는 대동천, 대전천, 유등천 및 갑천의 수질관리를 위해서 오점의 확인 및 유출수질의 개선을 위한 노력이 필요함
- 법동천은 갑천에 유입되는 불명오염원이 존재하는 주요 지점으로 오점의 여부 및 하수개거에서의 오염물질 월류의 확인으로 갑천 및 금강의 수질개선을 위한 노력이 필요함
- 덕암천은 금강에 유입되는 불명오염원이 존재할 것으로 예측됨. 그 중에 도심인 석봉동에서의 오점 및 상류의 산업단지에서의 오점이 예상되어 하수관거 오점의 개선이 금강의 수질개선에 큰 영향을 미칠 것으로 판단됨

국가하천 홍수재해 예방을 위한 적정 하도정비 기준연구

연구책임자 이재근

1 연구의 목적 및 필요성

연구의 목적

- 하천의 퇴적은 구간의 환경 특성에 따라 크게 좌우되기 때문에 지역적 특성을 고려한 퇴적물 평가 및 관리를 제시

연구의 필요성

- 유수의 흐름을 방해하는 하상 퇴적물은 만곡부 제방의 월류 및 세굴 위험도를 증가시키는 요인으로 작용하며, 해당 구간에 대한 만곡도와 하상경사 등을 고려한 지속적인 관찰과 주기적인 관리가 필요함

2 연구의 내용

일반적인 하천 수해의 원인 검토

- 빗물의 배제시설 고장이나 미흡한 운영이 원인이 되기도 함. 특히 도심 빗물 유출부의 막힘현상으로 도심침수가 발생하는 경우도 많음

하천의 하천유량과 관련됨 수질모델링 제안

- 기존의 시설이 잘 이루어지고 있다는 전제 하에 하천형상의 변화에 의한 수해를 검토하기 위해 수해를 예측할 수 있는 수질모델링을 구축하기 위한 절차 등의 방안을 제안함

3 연구의 결론 및 정책제언

◆ 대전광역시 국가하천의 퇴적물 관리 우선순위 선정

- 평가지표 4가지를 통한 하중도의 관리 우선순위를 평가한 결과 월평공원 ~ 갑천역 구간의 하중도를 우선적으로 준설할 필요가 있음



◆ 하중도 퇴적물 관리를 위한 기준 마련

- 앞으로는 현재의 평가지표인 하중도 면적, 이용상태, 교량여유고, 준설깊이의 4가지와 더불어 앞으로의 수해를 예측할 수 있는 수리모델링 수립결과, 생태중요도 및 퇴적물 관리에 의한 오염저감도 3가지를 추가하여 아래와 같이 평가지표를 개선할 필요가 있음

◆ 퇴적물 관리 유의사항 제언

- 준설을 경제적이고 효과적으로 시행하려면 준설토량, 기상조건, 공사기간, 등을 고려한 방법을 계획하고 현장조건 등을 감안한 계획수립이 필요함
- 준설토량을 작업하는 과정에 앞서 하천으로부터 걷어낼 준설 물량을 검토·설정

대전광역시 물 재이용 관리계획

연구책임자 이재근

1 연구의 목적 및 필요성

연구의 목적

- 대전광역시 특성에 맞는 물 재이용 관리계획을 수립하고 물의 재이용을 촉진하여, 물 자원의 효율적 활용 및 수질에 미치는 해로운 영향을 줄임으로써 물 자원의 지속가능한 이용을 도모

연구의 필요성

- 기후위기로 인한 가뭄과 수질오염의 발생빈도 증가로 깨끗한 물이 줄어 물 부족 문제가 심화될 가능성이 높아짐에 따라, 향후 물 부족시 적절한 대응을 위하여 한번 사용한 물을 재사용하는 친환경 수자원 확보방안이 필요함

2 연구의 내용

대전광역시 물 재이용 관리계획 수립용역(법정계획)의 추진

- 법정계획으로 물 재이용 관리계획의 합리적인 목표를 설정하고, 이를 달성하기 위한 현실성 있는 물재이용 사업추진계획을 수립

3 연구의 결론 및 정책제언

◆ 기본방향

법정계획 수립

국가 물재이용 정책목표에 대응

- 빗물사용량 연간 7.5만톤/년 증대
- 중수도사용량 연간 124백만톤/년 증대
- 하폐수처리수 재이용사업확대 및 수요저 확보로 연간 1,982백만톤/년 증대

물재이용 산업육성을 통한 국내외 시장창출

실현가능한 물재이용 계획수립 및 법적기틀 마련

관련계획 및 대전광역시 실정에 부합하는 계획수립

관련계획

- 수도정비기본계획
- 물수요관리종합계획
- 하수도정비기본계획
- 오염총량관리시행계획
- 도시기본계획 및 개발계획
- 기타 관련계획

물재이용 관리계획

- 빗물/중수도 사용처 협의
 - 일정규모이상 건축물 및 개발사업 사업주체와 시설설치관련 협의
- 하수처리수 재이용 장외용수 활용증대

물재이용 인센티브 확대 및 법/제도 개선(안) 마련

- 설치비 및 인센티브(상하수도요금감면, 건축허용용적률 완화등)의 적정지원방안, 하수처리수 재이용요금등 검토 → 조례개정

빗물이용시설 설치

도심 친수공간 조성

하천유지용수 공급

산업·공업용수 공급

중수도 공급

도로청소수 공급

◆ 물재이용 시설계획 및 목표량 산정

| 단계별 물재이용 관리계획 총 목표량(누적) |

(단위 : m³/일)

구 분	현재 (2020년)	1단계 (2022년)	2단계 (2024년)	3단계 (2026년)	4단계 (2028년)	5단계 (2030년)
물재이용 목표량	15,317.4	15,955.9	17,226.8	73,159.7	73,162.8	73,165.9
빗물이용	204.9	254.2	310.2	403.6	406.7	409.8
중 수 도	3,083.4	3,666.8	4,881.7	6,489.1	6,489.1	6,489.1
하폐수처리수 재이용	12,029.1	12,034.9	12,034.9	66,267.0	66,267.0	66,267.0

◆ 물재이용에 따른 물순환 분석

- 대전광역시 물재이용에 따른 목표연도에 하천유량 변화는 크지 않으며, 대전하수처리장의 이전 후 갑천 말단의 하천유량이 감소될 것으로 예측됨

대전광역시 화학물질 안전관리 계획

연구책임자 이재근

1 연구의 목적 및 필요성

연구의 목적

- 대전광역시 화학물질 안전관리조례에 대한 화학물질 안전관리계획을 수립함으로써 시민의 생명, 재산 및 환경을 보호하여야 함

연구의 필요성

- 지방자치단체의 장은 소관 사항에 속하는 시책을 수립·시행하여야 하며 각 자치구와의 업무분담 및 협력체계 또한 구축하여야 함

2 연구의 내용

화학안전계획에 포함되어야 하는 사항

1. 화학물질 안전관리를 위한 주요 추진시책과 추진계획
2. 화학물질로 인한 사고예방대책 및 비상대응계획의 수립과 이행
3. 화학물질 관련 정보의 제공
4. 지역 내 배출저감 시책의 수립·이행 및 사업장의 배출저감 지원방안
5. 화학물질 안전관리에 필요한 행정 및 재정 지원방안
6. 그 밖에 화학물질 안전관리를 위하여 필요한 사항

3 연구의 결론 및 정책제언

◆ 대전광역시 재난대응체계 및 역할

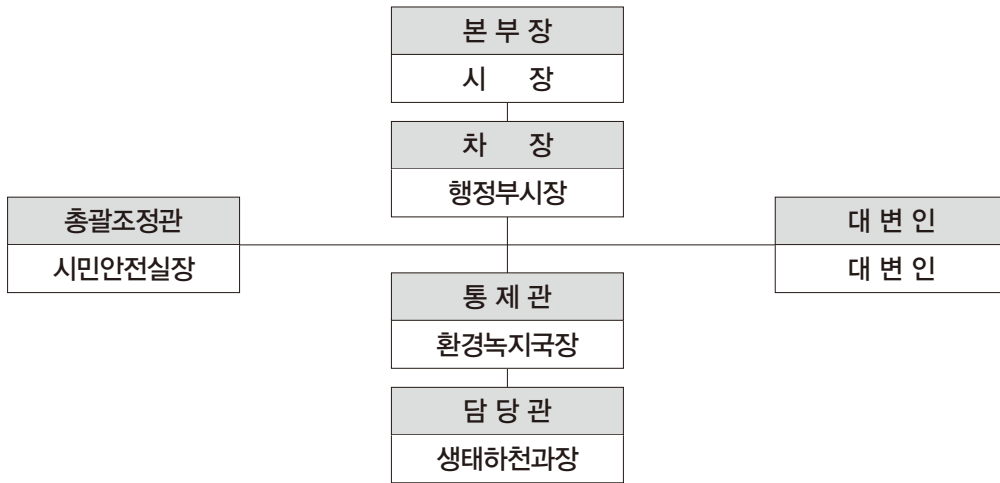

| 대전광역시 재난안전대책본부 구성 |

	주요임무	주관부서	지원부서
지휘부	재난안전대책본부 총괄	시장	행정부시장
	재난수습 홍보	대변인	KBS 등 방송공사
상황총괄	상황총괄 관리	시민안전실, 환경복지국 생태하천과, 사회재난과	운영지원과 감사위원회
	피해 조사	시민안전실, 환경복지국 생태하천과, 사회재난과	운영지원과 감사위원회
현장대응	시설피해의 응급복구	재난관리수습부서 주택정책과	건설도로과 상수도사업본부
	에너지공급피해시설 복구	에너지산업과	
	의료 및 방역서비스 지원	보건정책과 농생명정책과	복지정책과
	재난현장 환경정비	자원순환과 생태하천과	기후환경정책과
	사회질서 유지	대전지방경찰청 군부대	
	환경정비	자원순환과	
	재난지역 수색, 구조, 구급지원	대응관리과 소방본부상황실	자치구소방서
	산불진화, 건물진단, 오염처리	산림과, 건축과, 구청 건설과	

	주요임무	주관부서	지원부서
자원지원	긴급통신 지원	정보화담당관실	스마트시티담당관
	재난관리자원 지원	사회재난과	운영지원과 예산담당관
	교통대책	운송주차과, 도시광역교통과	건설도로과
	자원봉사지원 및 관리	공동체정책과	대전광역시자원봉사센터 대한적십자사
대민지원	긴급 생활안정 지원	복지정책과 노인복지과	법무담당관실
	이재민 구호	복지정책과	
	법률지원	법무담당관실	

◆ 대전광역시 화학사고 대피장소

- 화학물질 취급소에서의 사고발생에 대응하기 위해서 5개 자치구는 대피장소를 확보하여 사고에 대응하여야 함

원룸/단독세대 생활쓰레기 발생량 조사

연구책임자 정 환 도

1 연구의 목적 및 필요성

연구의 목적

- 대전시 생활폐기물 가운데 재활용품에 대한 기초 연구이다. 특히 1인가구 혹은 원룸가구 등에 대한 재활용품 발생량 기초DB를 마련한다.

연구의 필요성

- 전시는 매립 및 소각되는 생활폐기물 가운데 재활용가능쓰레기는 어림잡아 30%를 상회할 것으로 예상되고 있다.
- 1인가구 혹은 소규모가구 증가에 의해 배출되는 생활폐기물의 성상 및 종류는 기존의 대규모 가족거주 주택에서 배출되는 폐기물과는 많은 차이가 있을 것으로 예상된다.
- 이에, 1인가구 증가에 따른 재활용품 분리배출량 증가를 위한 개선방안이 매우 시급한 현실이다. 특히, 재활용품에 대한 성상별 기초자료는 대전시의 맞춤형 재활용 정책에 중요한 역할을 할 수 있어, 자원순환형 도시구축의 궁극적 목표인 쓰레기 감량과 자원화를 도모하고자 한다.

2 연구의 내용

- 대전시 생활폐기물 배출실태조사에서 시작하며, 가구별에 따른 배출실태DB를 중심으로 수행한다.

- 특히 1인가구(원룸가구 등) 재활용품 배출실태를 조사한다.
- 이는 연구과제의 필요성에서 제시한바와 같이 1인가구 혹은 소규모가구 증가에 의해 배출되는 생활폐기물의 성상 및 종류는 기존의 대규모 가족거주 주택에서 배출되는 폐기물과는 많은 차이가 있을 것으로 예상되기 때문이다.
- 재활용품 분리배출을 위한 배출시스템 혹은 배출수거함에 대한 기초조사를 수행한다. 이와 동시에 타시도 사례를 통한 분리배출 수거함 실태조사함에 의해, 대전형 1인가구 재활용품 배출실태를 파악함에 있다.

3 연구의 결론 및 정책제언

- 조사결과, 종량제봉투에서는 재활용할 수 있는 비닐류 등의 성상이 대체적으로 17-19%정도 포함되어 있는 것을 알 수 있었다. 또한 코로나 19로 인하여 폐마스크의 발생량이 2021년(2.5개/10L종량제봉투)와 비교하여 2022년(4.3개/10L종량제봉투)에는 약 2배 가까이 증가한 것으로 나타났다. 이는 결국 개인적 위생과 안전을 더욱 고려하여 마스크의 사용상 교환주기가 빈번한 것에서 기인하는 것으로 조심스럽게 예측되었다.
- 생활폐기물 발생량 조사 특성상, 지속적으로 자료축적에 대한 연구의 지속성이 필요하다.

대전시 아이스팩 폐기물의 배출특성과 재활용방안 연구

연구책임자 정 환 도

1 연구의 목적 및 필요성

연구의 목적

- 이번 연구는 재활용품이 아닌 일반생활폐기물로 배출하기 쉬운 아이스팩에 대한 재활용 활성화를 위한 방안마련 연구이다.

연구의 필요성

- 재택근무를 비롯하여 직장이 아닌 집에서 가족 구성원들이 머무는 시간이 많아 집에 의해 자연스럽게 생활쓰레기의 양은 증가하고, 이에 따라 재활용이 필수적이다. 그러나 현실에서는 아이스팩처럼 재활용가능자원이 소각 및 매립용의 종량제봉투에 담겨져 배출된다. 현재의 코로나19상황하에서는 어쩌면 자연스럽게까지도 한 배출구조로 자리매김할지도 모른다. 가족구성원이 마트 혹은 인터넷쇼핑몰에서 유제품, 육류, 해물류, 김치 등을 비대면 배송 1회를 이용할 때 마다, 아이스팩은 기본적으로 1-3개 정도 사용되고 있다. 아이스팩은 비대면 택배방식으로 배송된 이후, 시민들은 매번 어떻게 처리할지 고민이 세대와 그냥 종량제봉투로 마구잡이식 배출세대, 그리고 냉장고의 냉동실에 보관하는 세대 등 다양한 배출/유지 형태를 가지고 있다.

2 연구의 내용

- 먼저, 아이스팩의 사용량, 가정계쓰레기로서의 발생량, 그리고 재활용량에 대한 계량적인 자료도출이 필요하다.

- 아이스팩의 주요성분에 대한 조사 및 구성 종류별 처리방법, 그리고 재활용 방법에 대한 논의를 시도한다.
- 대전시 생활계폐기물 배출에 대한 논의에서 단독주택, 원룸, 상가, 그리고 공동주택으로 구분한 수거 활성화를 위한 수거시스템적 구성을 고민한다.

3 연구의 결론 및 정책제언

- 아이스팩의 문제는 발생량 조사, 재활용량, 지자체 역할, 기업의 역할, 시민참여 등이 중요하다. 그러나 무엇보다도 아이스팩에 대한 논의의 중심은 아이스팩을 무엇으로 만들었는가에 논의에서 시작되어야 할 것이다.
- 아이스팩과 관련한 정책적 방향은 먼저, 친환경아이스팩의 중요성과 재활용에 대한 공감대가 필요하다.
- 시스템의 간단화 및 시민의 자발적 참여이다.
- 가장 중요한 친환경아이스팩 소재 사용으로의 전환이다.
- 다음으로 무엇보다도 친환경적이고 효율성 높은 냉매소재의 아이스팩 기술개발 및 R&D사업 지원이다. 이에 고효수성아이스팩과 물소재의 친환경아이스팩의 장점만 모은 새로운 아이스팩에 대한 연구개발이 필요하다.

대전시 재활용품 우선구매제도에 관한 연구

 연구책임자 정 환 도

1 연구의 목적 및 필요성

◆ 연구의 목적

- 본 연구는 재활용품 우선구매제도의 문제점 및 활성화를 위한 기초자료의 구축에 있다.

◆ 연구의 필요성

- 코로나19로 인하여 1회용품 등 플라스틱류의 폐기물 증가 및 재활용품의 사용량이 감소하여 공공기관이 우선적으로 의무구매는 반드시 필요하다. 이에 대전시에서는 우선구매에 대한 논의뿐 아니라 구체적 뒷받침 마련의 정책적 제안 등의 필요성이 제기된다.
- 한편, 대전시를 비롯하여 정부기관 및 준정부기관 등 모든 공공기관에서는 재활용품을 포함하는 우선구매를 법적 근거에 의해 수행하고 있다. 그러나 각 년도별로 예산확보 등 기관별 혹은 지자체별 특수성으로 인하여 우선구매의 폭이 다르다. 또한 우선구매 제품의 공급처별로 구매실적이 다르다.
- 이에 대전시를 포함하여 모든 공공기관에서 재활용품을 포함하는 우선구매 실적에 대한 조사분석이 필요한 상황이다.

2 연구의 내용

- 이번 연구는 우선구매와 관련한 공공기관의 구매실적에 관한 논의임을 고려할 때, 중앙정부에서부터 지방자치단체와 공기업 등 모든 공공기관에 대한 구매실적에 대한 현황 및 분석이 목적이다. 이에 공공구매종합정보(<https://www.smpp.go.kr>) 연도별 구매실적을 정리 및 분석하였다.
- 우선구매제도에 대한 논의와 연구는 재활용품 활성화시스템에서 분명 다루어져야 하는 연구분야이지만 그러하지 못하다.
- 따라서 이번 연구는 중소벤처기업부에서 제공하는 기초자료를 중심으로 분석함에 의해, 환경부의 재활용품에 대한 공공구매를 포함하는 폭넓은 정보와 자료를 제시 및 분석하였다.

3 연구의 결론 및 정책제언

- 환경부의 재활용품 구매실적을 포함하는 중소벤처기업부에서 제공하는 과거 5년간의 우선구매실적을 조사하여 제시하였으며, 2021년 현재, 우리나라의 공공기관은 국가기관과 광역지자체 등 총 849개로 구성되어 있다.
- 공공기관이 재활용품 우선구매와 관련하여 중소기업제품 및 장애인기업제품, 여성기업제품 등에 대한 우선구매 활성화를 위해서는 우선, 법적근거와 제도에 앞서서 공공기관과 구매담당자의 인식과 역할의 비중증가가 필요하다.
- 구매담당자들이 현장에서 혹은 실무에서 편리하게 공급과 구매를 실행할 수 있는 시스템적/행정적 환경조성이 우선시 되어야 하며, 무엇보다도 기업의 역할 및 기술력 제고에 있다.

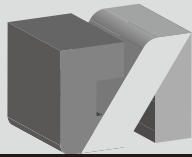

2022년
대전세종연구원
연차보고서



ANNUAL REPORT

2022

대전여성가족정책센터



센터장 류유선

1 사업의 목적 및 필요성

■ 사업의 목적

- 대전지역 여성, 가족 정책 수립을 위한 과제 발굴 및 현황 분석, 기초자료 구축·제공
- 대전 여성, 가족의 변화와 이슈 파악 및 정보 공유를 통한 지역 내 성평등 문화 확산
- 시민참여형 사업을 통한 대전시민의 성평등 인식 증대, 시민의 역할 및 역량 강화
- 여성가족정책 전문가 및 시민 네트워크 구축을 통한 성 주류화 확산

■ 사업의 필요성

- 대전지역 내 성평등 문화 확산 및 성 주류화의 안정적 정착을 위한 성인지 통계 자료 생산과 활용 필요성 증대
- 사회 각 분야에 대해 성인지 관점에서 현황 재분석과 정보 공유의 필요성 증가
- 시민참여형 사업을 통한 여성과 가족 관련 정책 및 사업 추진 현황과 실태 점검 요구 증가
- 전 세대의 젠더 관점 인식 제고에 따른 성평등 관련 지식 습득과 실천 활동에 대한 관심 증가

2 사업실적

◆ 2022 통계로 보는 대전여성가족의 삶 : 6대 광역시 비교편

- 대전광역시의 여성·가족 관련 자료를 통계·정보화함으로써 삶의 전반적인 영역에서 성별 격차를 가늠할 수 있는 양적 정보를 제공하고, 성평등 수준을 점검
- 스페셜 챗터로 '지역성평등지수 개편에 앞서 이를 바탕으로 한 6대 광역시 비교편'을 시각화하여 제공

◆ 대전광역시 20대 여성의 마음건강 기초조사

- 코로나19로 인한 사회적 경제적 활동의 감소와 과도한 취업 경쟁으로인한 스트레스, 커져만 가는 경제적 불평등에 대한 불만 등으로 인해 마음건강이 심각하게 위협당하고 있는 현실과 대전시 20대 여성의 자살률이 높아지고 있다는 점에 주목하여 이들의 정신건강에 위협을 주고 있는 요인을 파악함

◆ 성 주류화 전략 실천 모니터링

- 대전시의원 의정활동의 젠더 관점 및 이슈 반영 실태 점검
- 제8대 대전시의원 5분 자유발언 173건 모니터링
- 의원들이 성별, 연령, 계층 등 다양한 시민의 관점을 반영하고 대표하고 있는지 살펴봄

◆ 대전지역 청년 성평등 동아리 활동 지원사업

- 대전지역의 청년 대상으로 성평등 동아리 활동을 통해 지역 청년 공동체 내 성평등 문화 확산
- 성평등이라는 공통의 가치관과 문제의식, 관심을 공유하는 대학생, 대학원생, 청년 예술가, 청년 활동가 등 청년 12명(4팀) 참여

◆ 성인지 정책 포럼

- 여성가족 이슈 발굴 젠더 콜로키움 (2회)
- 3.8 세계 여성의 날 기념행사
- 양성평등주간 기념행사
- 성인지 정책 포럼 (3회)

◆ 매거진 『여성이 행복한 도시, 대전』 발간·배포

- 6월, 12월 연 2회 발간 및 배포 (35호, 36호)
- 메인테마 : ‘예술하는 대전청년이야기’ (35호), ‘여성과 장애’ (36호)
- 메인테마와 관련된 기획대담, 인포그래픽, 전문가 칼럼, 수필, 문화, 영화 이야기 등의 내용 수록

◆ 『대전여성가족정책센터 BRIEF』 제작·발송

- 매월 121호부터 132호까지 제작해 웹진 형태로 시청 및 구청 여성·가족 정책 담당, 여성·가족 기관 및 단체, 활동가, 연구자 등에 총 12회 이메일 발송, 홈페이지 및 홍보 모니터 게시
- 대전시 여성·가족 문제 발굴 및 현황 분석을 통해 이슈 확산

대전·세종 성별영향평가센터



센터장 양성욱

1 사업의 목적 및 필요성

◆ 사업의 목적

- 성별영향평가 및 성인지예산 제도 운영 전반에 대한 자문·지원을 통해 제도 운영의 질적 향상 및 실효성 제고
- 정책현장에서의 성별영향평가와 성인지예산 제도의 효율적인 운영과 안정적 정착 도모, 성평등정책 추진 기반 강화
- 지역 성주류화 추진 주체들과의 상호연대 및 협력강화 추진으로 성주류화 거버넌스 구축 및 활성화

◆ 사업의 필요성

- 성별영향평가, 성인지예산 제도 운영의 질적 개선과 지역성을 반영한 성평등 정책개선 도출, 상담 및 자문, 교육 지원 등 효과적인 성주류화제도 운영을 위한 전문적 지원 체계 필요
- 성별영향평가와 성인지예산 등 성주류화 관련 제도의 효과적인 연계 추진과 지역의 성평등 목표 및 형평성 등을 반영한 정책 수립 요구도 증대
- 지역에서 활동하고 있는 젠더전문가 및 학계, 여성단체 및 시민단체, 공무원, 의회, 언론 등 다양한 성주류화 거버넌스 추진주체 간 네트워크 구축 및 협력 활성화 필요

2 사업실적

◆ 효율적인 성주류화 제도 추진을 위한 실무담당자 워크숍

- (개요) 대전 및 세종지역의 각 기관 성별영향평가 실무담당자를 대상으로 내실있는 성별영향평가 추진을 위한 기관간 협력 네트워크 마련 등 실무담당자 워크숍 실시
- (일시/장소) 2022년 3월 15일(화) 14:00~16:00/실시간 온라인
- (내용) 대전 및 세종지역의 성별영향평가 추진 실적 공유, 성별영향평가 추진과정의 정책지원 욕구 파악, 센터 지원방향 등에 대한 논의 등

◆ 성별영향평가 및 성인지예산 컨설팅 지원

- 대전광역시(본청 및 5개 자치구, 대전광역시교육청)

대상구분 (대상과제수)		1) 컨설팅 부문별 지원 실적(회)					2) 컨설팅 방법별 지원 실적(회)		
		합계(회) (A+B+C+D)	대상과제 선정(A)	작성(B)	검토의견 (C)	기타(D)	대면	서면	
총계	454	714	2	616	77	19	243	471	
성별 영향 평가	소계	309	505	2	407	77	19	179	326
	법령	50	51	1	2	48	0	0	51
	계획	2	2	0	0	2	0	0	2
	사업	224	405	0	405	0	0	179	226
	홍보물	27	27	0	0	27	0	0	27
	기관	6	20	1	0	0	19	0	20
성인지 예결산	소계	145	209	0	209	-	0	64	145
	성인지예산	112	176	0	176	-	0	64	112
	성인지결산	33	33	-	33	-	0	0	33
	기관	0	0	0	0	-	0	0	0

- 세종특별자치시(본청, 세종특별자치시교육청)

대상구분 (대상과제수)		1) 컨설팅 부문별 지원 실적(회)					2) 컨설팅 방법별 지원 실적(회)		
		합계(회) (A+B+C+D)	대상과제 선정(A)	작성(B)	검토의견 (C)	기타(D)	대면	서면	
총계	155	219	3	206	8	2	67	152	
성별 영향 평가	소계	83	147	3	134	8	2	67	80
	법령	6	7	3	0	4	0	0	7
	계획	5	6	0	2	4	0	0	6
	사업	71	133	0	132	0	1	67	66
	홍보물	0	0	0	0	0	0	0	0
	기관	1	1	0	0	0	1	0	1
성인지 예결산	소계	72	72	-	72	-	-	-	72
	성인지예산	52	52	-	52	-	-	-	52
	성인지결산	20	20	-	20	-	-	-	20
	기관	0	0	0	-	-	-	-	0

◆ **성별영향평가 정책개선 이행점검**

- 대전광역시(본청 및 5개 자치구, 대전광역시교육청)

구분	이행점검 대상			이행점검 현황				
	합계	개선의견 수용과제수	자체개선 과제수	합계	개선의견 수용과제		자체개선 과제	
					완료	미이행	완료	미이행
총계	358	29	329	185	27	2	158	171
법령	55	28	27	48	26	2	22	5
계획	3	0	3	3	-	-	3	0
사업	300	1	299	134	1	0	133	166

- 세종특별자치시(세종특별자치시, 세종특별자치시교육청)

구분	이행점검 대상			이행점검 현황				
	합계	개선의견 수용과제수	자체개선 과제수	합계	개선의견 수용과제		자체개선 과제	
					완료	미이행	완료	미이행
총계	113	15	98	51	8	7	43	55
법령	4	4	0	4	4	0	-	-
계획	2	2	0	1	1	1	-	-
사업	107	9	98	46	3	6	43	55

◆ 컨설턴트 역량강화 교육

구분	세부 주제	연구진
제1차 컨설턴트 역량강화 교육	2022.07.06.(수) 14:00~16:20 [온라인교육]	장애인 지원정책 특정성별영향평가 - 장애인 현황 및 여성장애인 특성 - 분야별 장애인지원정책의 현황 - 영역별 장애인지원정책 젠더 이슈 - 영역별(담당 부처별) 개선과제 도출
제2차 컨설턴트 역량강화 교육	2022.09.22.(목) 13:30~16:00 [온라인교육]	컨설팅 사례별 효과적인 컨설팅 전략 - 성별영향평가컨설팅 사례 및 경험 - 대상 과제 선정의 적정성

◆ 양성평등 기반 구축 포럼

- (주제) 대전·세종지역 성별영향평가와 여성친화도시사업 연계 방안
- (일시/장소) 2022년 11월 18일(금) 10:00~12:00/실시간 온라인
- (성과) 성별영향평가와 여성친화도시사업의 연계 사례 및 활성화 방안에 대하여 지역의 실무담당공무원, 컨설턴트, 시민참여단의 다양한 경험과 의견을 교류함으로써 두 제도 간 연계 가능성 및 실효성 확대 방안 마련

◆ 연구

- 2022년 대전·세종 성별영향평가센터 운영 위탁사업 결과보고서
- 2022년 대전·세종 성별영향평가센터 컨설팅 지원사업 결과보고서

대전세종지역경제교육센터



센터장 양준석

◆ 경제교육팀

1 사업의 목적 및 필요성

◆ 사업의 목적

- 경제교육지원법에 의거 2006년 설립된 대전세종경제교육센터는 대전세종 시민들에게 실생활과 연계된 경제·금융 부문, 소비피해예방 등의 교육을 제공함으로써 시장경제에 대한 소양 증진, 건강한 시민의식 함양, 나아가 지역경제 활성화에 이바지함을 목적으로 함
- 기획재정부와 대전광역시, 세종특별자치시의 경제교육 사업을 추진하여 지역의 경제교육 기반을 다지고 경제교육 네트워크를 구축함

◆ 사업의 필요성

- 경제교육을 통해 시민의 삶의 질 향상을 위한 기반을 마련하고 경제사회적 위험요인을 줄일 수 있으며 시민의 경제능력 제고로 지역의 성장 잠재력 강화 및 지역경제 활성화에 기여함
- 쉽고 재미있는 경제교육 교수법 개발과 경제교육 전문인력 양성을 통해 지역의 경제교육의 활성화를 도모함
- 취약소외계층 교육 확대를 통해 경제교육의 사각지대를 해소함

2 사업실적

경제교육 실시

- 2022년 경제교육 추진실적 : 총 872회, 1,385시간, 16,355명

교육 과정	기획재정부			대전광역시			세종특별자치시		
	횟수	시간	인원	횟수	시간	인원	횟수	시간	인원
1. 학생 경제교육									
① 고등학생 경제서밋	36	72	510	-	-	-	-	-	-
② 고교생 경제동아리 발표대회	1	4	50	-	-	-	-	-	-
③ 경제웹툰 아카데미	40	80	680	-	-	-	-	-	-
④ 사회적경제기업 탐방	4	8	106	-	-	-	-	-	-
⑤ 고3 예비사회인 특강	2	4	433	-	-	-	-	-	-
⑥ 병아리경제교실	176	176	3,404	39	39	698	12	12	240
⑦ 청소년경제캠프 I	8	8	116	-	-	-	-	-	-
⑧ 과거를통해보는현재	2	2	50	-	-	-	-	-	-
⑨ 방학특강	3	4	65	-	-	-	3	3	45
2. 취약·소외계층 경제교육									
① 더불어사는경제	60	120	1,060	4	8	112	18	36	450
② 상상을현실로,4차산업혁명	28	56	648	32	64	580	12	24	300
③ 다문화가정경제교육	4	8	36	-	-	-	-	-	-
④ 기초생활경제교육'교감'	91	92	1,087	8	8	56	10	10	120
⑤ 행복한노년!즐거움경제!	3	3	48	-	-	-	-	-	-
⑥ 경제기초다지기	114	228	2,592	-	-	-	21	42	429
⑦ 사회초년생을위한경제첫걸음	8	16	144	-	-	-	6	12	142
⑧ 행복키움프로젝트	8	16	48	-	-	-	-	-	-
⑨ 대학생과함께하는경제교육	57	114	939	33	66	540	-	-	-
⑩ 청소년경제캠프 II	8	8	340	4	4	60	-	-	-
⑪ 장애우자립화경제교육	2	4	14	-	-	-	-	-	-
3. 일반인 경제교육									
① 오픈특강	3	6	61	-	-	-	-	-	-
4. 기타									
① 대전세종경제교육센터 강사교육	5	7	82	-	-	-	-	-	-
② 대학생강사 양성과정	5	15	30	-	-	-	-	-	-
③ 충청권 강사 역량강화 교육	2	6	40	-	-	-	-	-	-
합 계	670	1,057	12,583	120	189	2,046	82	139	1,726

◆ 지방비 확대

- 2022년 세종특별자치시 경제교육사업 신규 추진

◆ 대전세종경제교육센터 강사교육 실시(대전세종연구원 3층 멀티미디어실)

- 강사역량 강화 및 교육의 질 제고를 위한 강사교육 실시
- 주제 : ①신규강사 교육(9월 5일 : 유아, 초등, 중등 대상 교육)
②보수교육(12월 13일 : 느린학습자 대상 교육)

◆ 대학생강사 양성(대전세종연구원 1층 대회의실)

- 대학생강사 : 총 6명
- 양성과정 : 1) 기본교육 : 2월 14~17일
2) 시연 : 2월 23일

◆ 대전세종경제교육실무협의회 실시

- 주제 : 대전세종지역 경제교육 활성화 방안 및 협력사업 추진
- 일시 · 장소 : 5월 3일, 10월 7일(총 2회, 대전세종연구원 대회의실)

◆ 경제동향분석팀

1 사업의 목적 및 필요성

◆ 사업의 목적

- 대전지역 경제동향의 과학적 분석을 통해 현재 경기상황을 파악하고, 다양한 경제상황에 대해 신속하게 대응할 수 있도록 함
- 대전의 경제주체들에게 단기경기전망에 관한 정보를 제공함으로써 향후 경제변화에 대한 능동적인 대처방안을 강구할 수 있도록 함

◆ 사업의 필요성

- 지역 경제에 대한 데이터베이스를 구축·관리함으로써 대전지역 경제의 현황을 정확히 파악할 수 있도록 함
- 대전지역 경제동향의 과학적 분석 및 평가능력을 제고하는 한편, 지역의 실물경제 변화에 대한 정확한 예측과 대응능력을 제고함
- 대전지역의 경제통계기반의 확대 및 경제주체들에게 정확한 지역경기정보를 제공할 수 있음

2 사업실적

◆ 대전지역 경기종합지수 작성 및 산출

- 대전지역의 동행종합지수와 선행종합지수를 작성하고 그에 대한 순환변동치 작성
- 매월 통계청(KOSIS)에 작성된 경기종합지수를 공표

◆ 「월간대전경제」 발간 및 홈페이지 게재

- 최근 경제동향 / 부문별 경제동향 작성
- 2022년 1월호 ~ 12월호까지 매월 발간하여 연구원 및 시청 홈페이지에 게재

◆ 경제현안과제 연구

- 지역경제의 빠른 현황 파악을 위한 GRDP 분기화 방법론 검토 및 추정방법 모색
- 대전지역 소상공인의 업종분포 및 경영실적 등 현황조사와 스마트·디지털화 도입에 따른 효과분석, 고용효과 등 구조파악 및 시사점 도출

도시안전연구센터



센터장 안용준

1 사업의 목적 및 필요성

◆ 사업의 목적

- 도시안전연구센터는 2012년 1월 연구원 자체조직인 ‘도시안전디자인센터’로 출범
- “대전광역시 재난안전연구센터 설립 및 운영에 관한 조례 [대전광역시 조례 제4787호, 2016.10.20. 제정]” 및 세종시장 공약사항에 따라 2017년 2월 도시안전연구센터 명칭 변경하여 현재까지 운영
- 예방 중심의 시스템 구축과 과학적 분석을 통해 도시안전의 체계적인 정책 발굴
- 지속가능한 국제안전도시 조성을 위한 정책지원

◆ 사업의 필요성

- 세종시는 2030년까지 80만명 규모의 도시정장 목표
- 급격한 도시개발과 인구증가로 인해 안전을 침해하는 위해요소 상존
- 실질적인 행정수도의 지위에 걸맞는 시민의 안전 요구 증가
- 시민과 함께 안전문화를 정착하기 위한 체계적인 노력과 지원 필요
- 지역의 안전 현황을 파악하고, 지역 특성에 맞는 생활밀착형 안전연구 수행 및 세종시 안전개선을 위한 전략과제 발굴 필요
- 국제안전도시 세계 및 아시아 연차대회의 성공적인 개최를 위한 사무국 운영 및 지원과 안전증진사업 우수사례 홍보 및 연차보고서 작성 등 지원
- 안전의식 제고를 위한 홍보 및 교육사업 추진을 위해 시민참여기반의 안전문화 및 교육사업을 추진하며, 인포그래픽을 활용한 안전매거진 발간을 통해 도시안전정보의 시민 제공

- 도시안전 네트워크 강화를 위한 전국의 도시안전정책 연구기관과 상호 교류·협력 증진과 세미나, 워크숍 개최를 통한 도시안전정책 네트워크 형성

2 사업실적

도시안전 정책연구 수행

- 예방중심의 체계적 안전연구과제 수행과 필요한 정책 방향성 수립 및 안전관련 각종 사업 추진
- 세종시의 안전한 도시환경 구현 위한 안전 싱크탱크(Think-Tank)역할 수행
- 세종시의 특성을 고려한 맞춤형 정책 발굴 및 수립

<p>세종시 안전개선을 위한 전략과제 발굴</p>	<p>세종시 범죄예방 환경설계(CPTED) 가이드라인 연구</p>	<p>세종시 교통사고 사망자 감축 연구</p>
<ul style="list-style-type: none"> ✓ 세종시 국제안전도시 인증의 효과를 지속적으로 유지하기 위한 활성화 목표와 전략마련 ✓ 국제안전도시 인증 후 활성화, 재인증 기준 사업 검토 	<ul style="list-style-type: none"> ✓ 세종시의 범죄현황 및 도시공간과의 연관성 분석을 통하여 도시특성에 맞는 CPTED 추진방향을 설정 ✓ 도시기반시설에 적용할 수 있는 가이드라인 개발 	<ul style="list-style-type: none"> ✓ 교통사고 감소 및 사망자 수 획기적 감축할 수 있고 시민들이 실질적인 변화를 체감할 수 있는 방안 모색 ✓ 유형별 분류를 통한 사고다발구역 도출 및 개선방안 시뮬레이션 추진

2022년 손상통계 분석

- 손상 분야에 '감시'개념을 적용하여 손상에 관한 다양한 자료들을 체계적이고 지속적으로 수집, 분석, 평가함으로써 손상 발생 및 분포 경향 파악하고 신뢰성 있는 지표 산출
- 분야별 손상지표의 체계적인 분석 통한 손상발생 대상, 유형, 원인, 발생장소 및 상황 등 근거자료 구축
- 수집된 손상지표 지리정보화하여 공간적으로 표현, 인포그래픽 등을 활용하여 알기 쉽게 제공



2022년 세종시민안전의식 조사 진행

- 세종시 전반적인 안전제감도를 진단하고 안전개선 및 정책반영 위한 객관적 자료 활용과 생활 밀착형 지역 안전개선을 위한 방향성 제시
- 전반적인 안전 체감도, 지역별 위험요인 및 취약지역, 안전 개선을 위한 요구사항 등 시민 의견 수렴
- 조사 대상은 지역을 잘 이해하고 안전에 관심이 높은 이·통장과 일반 시민을 대상으로 실시
- 22년도 조사진행 평균 표본 수 약 1,000명 내외
- 조사진행기간 : 22.12 ~ 23. 2

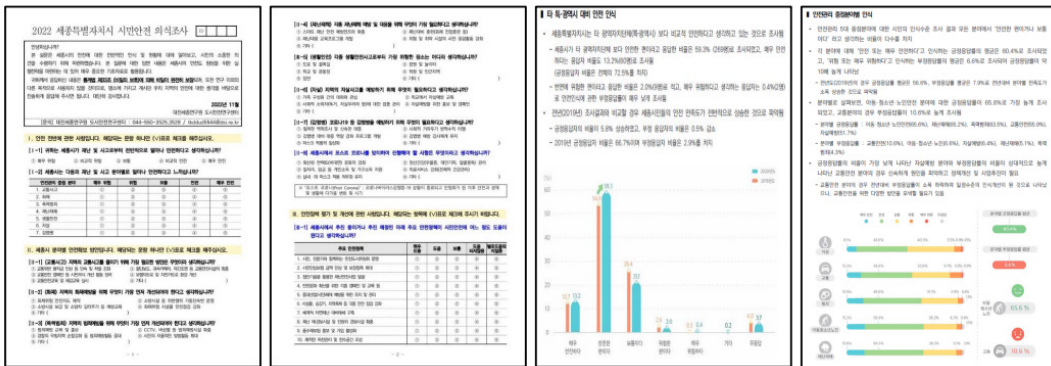

◆ ‘세종에서 안전하게 오래살기’ 안전매거진 제작

- 세종시민을 위한 도시안전정보 매거진 제작 및 발간 및 생활밀착형 도시안전문화 및 캠페인 정보의 정기적 홍보
- 세종시 도시안전 현황에 대한 분석 및 이슈화
- 인포그래픽을 활용한 알기 쉬운 안전정보 제공과 안전관련 기관 및 단체 활동 소개, 생활 및 문화 정보 공유
- 22년 3월 13호 ‘농기계 안전’편 발간
- 22년 6월 14호 ‘감염병 안전’편 발간
- 22년 9월 15호 ‘국제안전도시 세종’편 발간
- 22년 12월 16호 ‘응급구조 안전’편 발간

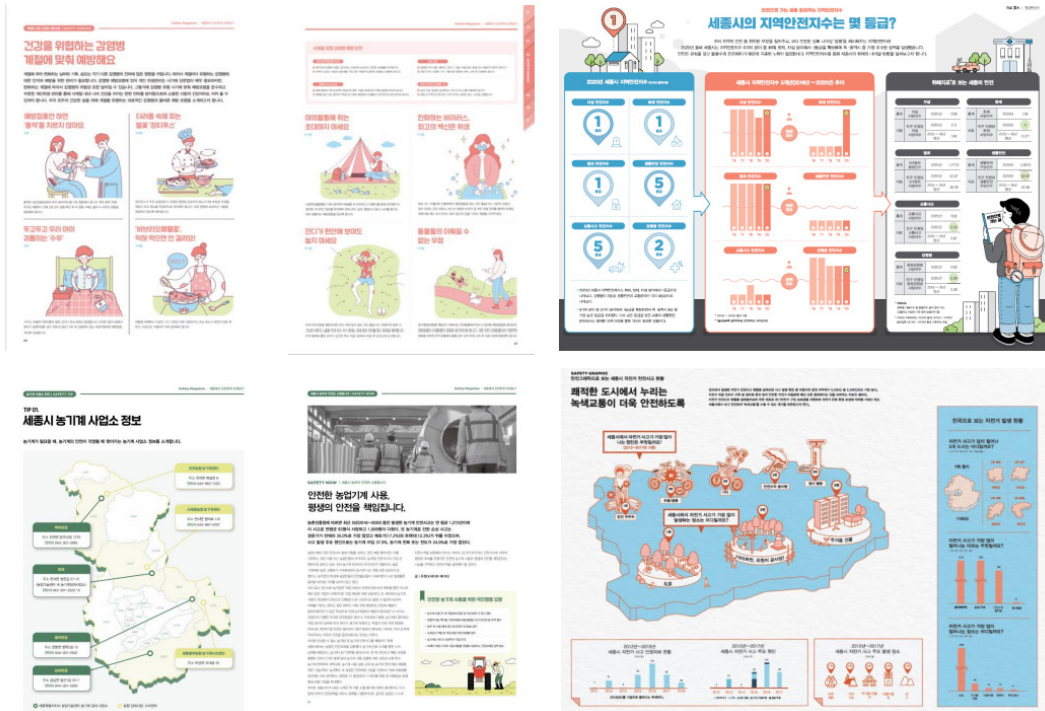

◆ 국제안전도시 재인증 지원

- 지속가능한 국제안전도시 조성을 위한 정책지원
- 국제안전도시 재인증 지원 위한 연차별 성과보고서 제작
- 국제안전도시 세계 및 아시아 연차대회 사무국 운영 및 세부계획 수립
- 국제안전도시 재인증 최종 확정 시 재인증 선포식 준비 및 홍보 통한 도시경쟁력 강화 도모
- 2022년 조직위원회 학술분과회의 제10~14차 개최
- 국제안전도시 연차대회 중간보고회 참석 22. 08.18
(現 세종특별자치시장 최민호 참석)
- 국제안전도시 연차대회 최종보고회 참석 22. 09.26
(現 세종특별자치시장 최민호 참석)



◆ 제25차 세계 및 제10차 아시아 국제안전도시연차대회 지원

- 국제적 행사인 연차대회 추진을 통해 국제안전도시 세종 도시브랜드 상승 및 영향력 증대
- 안전한 환경 조성과 안전문화 증진 위한 세종시의 지속적인 노력 지원
- 국제적인 안전인프라를 공고히 하며 적극적인 시민참여 여건 마련
- 학술대회 및 연구성과 결과 공유 및 적극적인 활용 통한 안전증진사업 지속적 추진 활로 모색
- 2022.10.13. ~ 14. 정부세종컨벤션센터(SCC) 및 온라인 하이브리드 진행



◆ 지역안전지수 개선 컨설팅 추진

- 세종시의 지역안전지수 5개 분야 개선을 위한 취약분야 컨설팅 수행
- 안전관련 각종 통계를 융, 복합하여 취약요인 분석 및 기술적 지원 통한 실질적 개선사업 유도
- 지역안전지수 개선을 위한 타 지방연구원과의 노하우 공유 및 관련분야 전문가 간 협업체계 구축
- 세종시 지역안전역량 제고 컨설팅 보고서 작성 및 세종시 안전개선에 대한 관심, 의지 고취

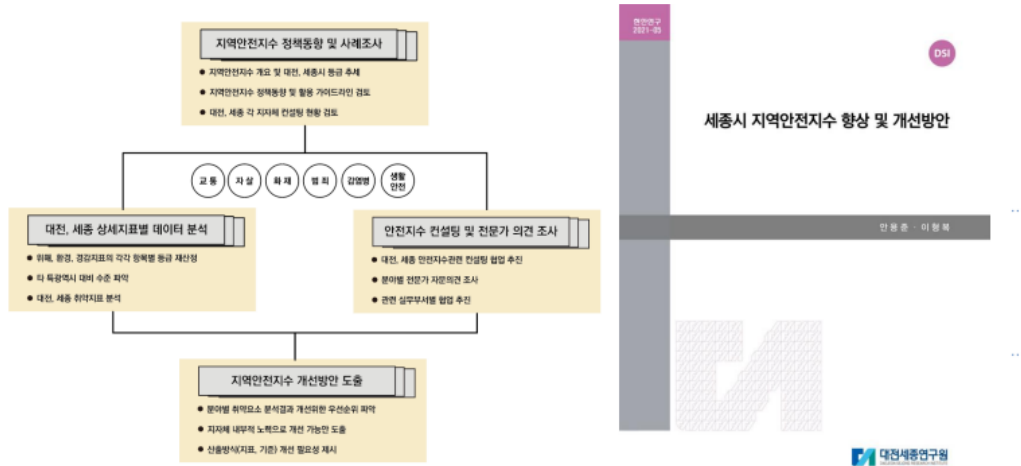

| 세종시 지역안전지수 분야별 추이 (최근 7년간) |

구분	교통사고	화재	범죄	생활안전	자살	감염병	비고
2016	5등급	5등급	1등급	5등급	1등급	1등급	'15통계
2017	5등급	5등급	1등급	5등급	1등급	1등급	'16통계
2018	4등급	5등급	1등급	5등급	1등급	2등급	'17통계
2019	5등급	5등급	1등급	5등급	2등급	2등급	'18통계
2020	5등급	1등급	1등급	5등급	1등급	2등급	'19통계
2021	3등급	4등급	1등급	5등급	1등급	1등급	'20통계
2022	3등급	1등급	1등급	4등급	1등급	1등급	'21통계
전년대비	-	3↑	-	1↑	-	-	-

- '22년 세종시 지역안전지수는 화재, 범죄, 자살, 감염병 분야에서 1등급으로 나타났고, 교통이 3등급, 생활안전분야가 4등급으로 나타남
- '22년 세종시 지역안전지수는 3개 분야 1등급 유지 및 화재분야 3등급 상승, 생활안전분야 1등급 상승하며 작년에 이어 특·광역시 8곳 중 가장 높은수준의 지역안전지수 등급 차지

세종특별시 국가균형발전지원센터

1 사업의 목적 및 필요성

◆ 사업의 목적

- 시민과 지역이 주도하는 국가균형발전 인식 확산
- 지역발전을 선도할 시민참여 및 자치역량 강화
- 지역균형발전 및 자치분권 실현을 위한 정책 지원
- 세종시 행정수도 실현을 통한 국가균형발전의 기반 구축

◆ 사업의 필요성

- 세대, 계층 등을 아우르는 막힘없는 소통과 지방 중심 국가균형발전 정책 지원을 위한 확산적 교류 필요
- 국가균형발전을 지원·선도할 수 있는 주요 정책에 대한 논리적 근거, 학술적 토대 마련 필요
- 국가균형발전과 세종국회의사당 건립을 중심으로 한 실천 활동 및 전국단위 운동 전개
- 행정수도 완성 및 국가균형발전을 위한 아이디어 발굴 및 연대 구축

2 사업실적

◆ 운영위원회 운영

- 정기회의 1회 개최(2.28)

◆ 충청권 민관정 협의회 사무국 운영

- 민간 실무 대표 회의 3회 개최(1.18, 3.7, 4.19)

◆ 정책개발 행사

- 지방분권 및 국가균형발전 전략 세미나 개최(세종연구실 공동)
 - 일시 : 12. 15~16
 - 장소 : 베스트웨스턴제주호텔(12.15), 제주특별자치도의회(12.16)
 - 내용 : 기조강연, 주제발표, 토론 및 질의응답 등

◆ 뉴미디어 운영

- 행수TV 콘텐츠 촬영 및 업로드
 - [행수TV] 2022년 한반도 평화와 행정수도 완성 염원 걷기대회- 손잡고 평화 / 스케치(6.4)
 - [행수TV] 아이들의 시선으로, 우리 세종시를 이야기하다. / 인터뷰(7.7)
 - [행수TV] 세종시교육청, 세종시법 개정 추진/ 행수뉴스(7.14)
 - [행수TV] 행정수도 완성에 대한 현안대응(세종시의회 상병헌 의장) / 인터뷰(9.5)
 - [행수TV] 행정수도 완성에 대한 현안대응(홍성국 국회의원) / 인터뷰(9.14)
 - [행수TV] 행정수도 완성에 대한 현안대응(최교진 교육감) / 인터뷰(9.19)
 - [행수TV] 지속가능하고 함께하는 세종마을공동체 / 인터뷰(9.20)
 - [행수TV] 윤석열 대통령 영빈관 신축계획 전격 철회 / 행수뉴스(9.22)
 - 행수송 뮤직비디오2 (지역 문화 예술인편) / 뮤직 비디오(11.30)
 - [행수TV] 세종시 골목 상권 활성화 / 인터뷰(12.15)

◆ 행정수도 완성 홍보 캠페인

- 행정수도 완성 홍보 손피켓 제작
- SNS 인증 릴레이 캠페인(2.15)
- 대통령 세종집무실 설치 카드뉴스 제작 배포

대전광역시 도시재생지원센터

1 사업의 목적 및 필요성

◆ 사업의 목적

- 경제기반형 도시재생사업 및 원도심 사업발굴 및 지원
- 도시재생 뉴딜사업 공모 및 지원사업 지원
- 도시재생 뉴딜사업을 위한 주민협의체 조직·운영 지원 및 교육
- 대전 도시재생사업 홍보지원·시민소통강화·인적 네트워크 구축

◆ 사업의 필요성

- 도시재생 뉴딜사업 및 마중물사업의 효율적 추진을 위한 지원사업 필요
- 주민주도 도시재생사업의 발굴 및 추진을 위해 현장에서 시민체감형 사업필요
- 대전형 도시재생 뉴딜사업모델 구축을 위해 시민들에게 관련 정보 제공 및 시민들의 의견수렴을 효과적으로 추진할 수 있는 시민소통 사업 필요
- 지역 여건에 적합한 도시재생사업 계획수립 및 사업추진을 위해 지역의 재생자원 조사 및 관련 전문가·실무자·활동가들이 협력할 수 있는 사업 필요

2 사업실적

◆ 도시재생 뉴딜사업교육 및 컨설팅

- 대전광역시, 자치구(5개구)담당자 및 도시재생현장지원센터 코디네이터 역량강화
 - 갈등관리의 이해 및 갈등관리위원회 구성 교육 1회
 - 도시재생사업 종합성과평가의 이해 및 적용 교육 1회
 - 마을관리사회적협동조합 교육 1회

◆ 경제기반형 도시재생사업 사업추진협의회 운영

- 신·구 지하상가 연결사업 협의회 개최
 - 사업추진협의회 2회
 - 사업추진행정실무협의회 1회

◆ 대전광역시 도시재생 모니터링 사업

- 원도심활성화지역 모니터링 주요가로현장 및 설문조사 용역 완료
- 원도심 활성화 지역 주요 가로 내 유동인구 기기 운영 및 월별 데이터 구축, 분석 완료
- 국토부 종합성과평가를 대비한 지표구축 연구진행 완료

◆ 원도심 빈점포 관리 및 활용

- 11.17. - 19. 제2회 원도심창업학교 운영 추진 완료(참여자 22팀)
- 창업학교 및 빈점포 관련 홍보 영상 3건 및 포스터 3건 제작
- 후속지원 개별 홍보 영상 5건 및 슷다큐 1건 홍보 영상 제작

◆ 원도심가로환경개선지원사업

- 임대료 안정화 상생협약구역 지속지원 및 원도심 활성화를 위한 가로시설물 설치 지원
- 케미스트리트 내 6개 건물에 34개 고보조명 설치
- 과거 대전극장/제일극장 거리 정체성회복, 야간경관 개선 및 쇠퇴 상권 재생

◆ 대전 중앙동 성매매집결지 공간기능전환 기초연구

- 도시기능 회복을 위한 공간기능 전환 방향 설정 연구

◆ 도시재생대학 운영

- 맞춤형 교육을 통한 도시재생에 대한 이해 증진 및 참여도 제고
- 기초과정(제8기) 모집 38명 / 수료 22명
 - 6주차, 18시간 6.2.~7.7.
- 심화과정(제6기) 모집 28명 / 수료 7명
 - 7주차, 20시간 10.13.~11.24.

◆ 도시재생 웹진 운영

- 5~12월 웹진 매월 발간(총 8회)
- 청춘공감 기사 86개 수록, 릴레이 인터뷰 with DSI 5회
- 글로벌 도시재생 5회, 특집 기고
- 2022 성과공유집 '대생in' 발행

◆ 도시재생 시민공감 기자단 및 청춘 서포터즈 운영

- 시민공감 기자단 및 청춘 서포터즈 발대식 개최(3.11.) / 온라인 개최
- 4~9월 총 3회 온라인 기획회의 개최

◆ 도시재생 거버넌스 운영

- 총 9회 거버넌스 운영
 - 실무협의회 6회, 코디네이터 간담회 3회 진행
- 2022년 대전시 마을관리사회적협동조합 포럼 개최(12.21.)

◆ 지역 마을 자원 조사 및 발굴

- 문창동 마을 자원 조사집 발간
- 지역 및 마을의 특화자원 발굴을 통한 신규사업 발굴에 도움이 될 수 있도록 배포

◆ 도시재생 행사 참가 및 운영

- 도시재생사업관련 정책동향 파악 및 성과·경험 공유
- 2022 도시재창조한마당 참가
 - 8.31. - 9.2. / 강원도 홍천군 토리숲 도시산림공원 일원
- 2022 대한민국 도시혁신 산업박람회 참가
 - 10.25. - 28. / 용인시종합운동장

◆ 도심형산업지원플랫폼 운영

- 플랫폼 홍보 및 안정적 입주기업 관리지원
 - 임대 총 공간 43개실 중 임대완료 35개실(임대율 81%)
- 임대 및 대관 관련 방문개의 주변 상가 이용으로 이어져 지역 활성화에 기여

도시정보센터



센터장 이형복

1 사업의 목적 및 필요성

■ 사업의 목적

- 도시정보 생성체계 구축
 - 도시 관련 DB 축적 및 지표개발
 - 사회경제 기초통계 발굴 및 축적
 - 각종 조사통계 발굴 및 생성

- 도시정보 제공 체계 강화
 - 온라인 기반의 정보제공 체계 구축
 - 오프라인 기반 정보제공 체계 강화

- 정보제공 협력 시스템 구축
 - 도시정보 제공 시스템 구축
 - 유관기관 간 협업 및 연계 강화
 - 도시정보의 신뢰성 강화

- 간행물 발간 및 DB 관리
 - 대전·세종 인포그래픽스 발간 및 배포
 - 지도로 보는 대전·세종 발간 및 배포
 - 도시정보 아카이브 시스템 운영 및 관리

■ 사업의 필요성

- 연구 및 의사결정 체계의 고도화를 위한 데이터 기반 지원 체계 필요
 - GIS 및 사회경제 기초통계 제공체계 운영을 위한 데이터 축적
 - 데이터 분석 및 활용을 통한 연구 및 의사결정 체계의 고도화 방안 모색

- 도시 현황 및 개선방안 발굴을 위한 대전형 3대 지표의 개발 및 모니터링 필요
 - 행복지표 모니터링을 통한 대전시민의 행복도 측정 및 향상방안 모색
 - 대전형 지속가능성지표(D-SDGs) 모니터링을 통한 대전시의 지속가능성 파악 및 미래 방향 제시
 - 도시경쟁력지표 모니터링을 통한 지역 경쟁력 비교·평가 및 요인 도출

- 시민과의 소통 및 정보제공을 위한 발간물 배포체계 운영 필요
 - 대전·세종 인포그래픽스 발간을 통한 지역 내 주요 이슈 정보 제공
 - 지도로 보는 대전·세종 제작을 통한 주제도 기반의 지역 정보 제공
 - 시민여론조사 수행을 통한 시민 의견 수렴 및 정책 발굴 방안 제시

- 역량 강화 및 협력체계 구축을 위한 대·내외 협력 네트워크 구축 필요
 - 연구 역량(데이터 시각화 및 공간 분석) 강화를 위한 GIS 교육 개최
 - 협력방안 모색 및 인적 네트워크 축적을 위한 유관기관 교류 세미나 개최

2 사업실적

■ 지도로 보는 대전·세종

- 지도로 보는 대전·세종 제작

| 지도로 보는 대전·세종 제작 현황 |

권호	제목
1호	소멸위험지수로 본 대전시 행정동
2호	대전광역시의 빈집과 노후 주택
3호	토지피복지도로 본 대전시 도시화
4호	대전광역시 의료서비스 접근성

◆ 대전·세종 인포그래픽스 발간 / 단행본 4호 발행 및 배포

- 대전·세종 인포그래픽스 발간, 포스터 제작·배포
- 「2022 그림으로 읽는 대전·세종 인포그래픽스」 4호 제작·배포

| 대전·세종 인포그래픽스 발간 현황 |

권호		제목
통권57호	사회·문화	행복지표로 알아본 대전시민의 행복
통권58호	사회·문화	대전시민이 체감하는 대전의 안전 수준은?
통권59호	도시·환경	세종시 빈집은 어디에, 얼마나 있을까?
통권60호	사회·문화	대전시 초중고 학생의 사교육비와 참여율은 어떠할까?
통권61호	도시·환경	버스정류장에 쓰레기통은 필요한가
통권62호	도시·환경	대전시와 세종시의 미세먼지 현황
통권63호	사회·문화	대전·세종 청년층의 직주분리 현황과 특성
통권64호	사회·문화	대전 청년의 고민 해결사, '청년정책'에 대한 생각
통권65호	사회·문화	2021년 대전시 노인일자리사업의 참여 효과
통권66호	사회·문화	2021년 대전시 인구 어떻게 이동하였을까?
통권67호	도시·환경	때 이른 폭염, 대전시의 폭염과 온열질환자 현황을 알아보자
통권68호	사회·문화	2021년 사회조사를 통해 살펴본 대전시민의 주거의식
통권69호	도시·환경	대전시 강수(降水) 어떻게 변하고 있나?
통권70호	도시·환경	대전시 교통사고 현황 어떻게 변하고 있을까?
통권71호	도시·환경	2022 대전 세계지방정부연합(UCLG) 총회로 놀러오세요
통권72호	사회·문화	독서의 계절 가을, 시민들의 독서 실태는?
통권73호	경제·과학	대전시 베이비부머의 경제활동
통권74호	사회·문화	경제총조사로 살펴본 대전지역 산업의 변화
통권75호	경제·과학	대전 신규 대형유통점을 방문한 고객의 쇼핑행태는 어떠할까?
통권76호	도시·환경	대전시 지역안전상황 및 인적자원 현황
통권77호	사회·문화	성인지 통계로 살펴본 대전시 남녀의 경제활동
단행본 4호	단행본	2022 그림으로 읽는 대전·세종 인포그래픽스

◆ 현안조사 및 홍보

- 정책 현안 및 시행 관련 시민여론조사 수행 및 결과 공표

| 정책 현안 및 시행 관련 시민여론조사 수행 현황 |

연 번	제 목
1	대전시 노인일자리 및 사회활동 지원사업 실태조사
2	대전 청년 정책에 대한 청년 인식 설문 조사
3	대전시 대형유통점 방문 소비자 쇼핑행태 조사
4	대전시 여성기업 특성 및 운영 현안 조사
5	민선 8기 시정비전 「일류 경제도시 대전」에 대한 시민 의견 조사

◆ 도시정보 아카이브 구축 및 운영

- 연구데이터 관리지침 규칙 개정
- 도시정보(공간·통계) 데이터 및 연구자료(설문자료, 보고서) 축적

◆ 대전형 지속가능성지표(D-SDGs) 모니터링

- 사회·문화, 환경, 경제 각 10개 지표 선정을 통한 핵심지표 30개 선정
- 2030년 목표치 설정 및 현재 달성률 분석 결과보고서 작성

◆ 대전형 도시경쟁력지표 모니터링

- 기개발된 대전형 도시경쟁력지표의 갱신을 통한 지표 최신화
- 전년('16~'19) 대비 비교 및 전국·6대 광역시 비교 분석 결과보고서 작성

◆ 대전형 행복지표 모니터링

- 대전시민의 행복도 측정을 위한 '제2회 시민 행복도 조사' 추진 및 결과보고서 작성

◆ 유관기관 협력교류 세미나 등 행사 개최

- 유관기관(인천·부산연구원 도시정보센터) 협력 교류 세미나 2회 개최
- 대전형 지표 모니터링 자문회의 4회 개최
- 원내 GIS 교육 1회 개최

대전세종지역학연구센터



센터장 한상헌

1 사업의 목적 및 필요성

■ 사업의 목적

- 대전세종의 지역학 연구 전문 인력 발굴과 네트워크 형성 기반 마련
- 대전세종 상생협력과 지속가능한 발전을 위한 지역학 아젠다 발굴
- 대전세종 지역학의 가치 확산을 통해 공통의 생활권으로서 시민 소통과 화합을 위한 담론 형성에 기여

■ 사업의 필요성

- 지역의 위기를 극복하기 위해 지역정체성을 중심으로 도시브랜드를 구축하고, 외부의 관심을 유도하기 위한 학문적·정책적 전략으로서 지역학 연구가 주목받고 있는 가운데 2021년 3월 대전세종연구원에서 선도적으로 대전세종지역학연구센터를 조직화하여 출범하게 됨
- 「세종특별자치시 세종학 연구 및 진흥에 관한 조례」제정(2019.1.30)에 따라 세종학진흥위원회가 운영되고, 「대전학 진흥 및 지원에 관한 조례」도 제정(2021.6.21)되어 제도적 토대도 마련됨
- 대전세종연구원에서는 자체적으로 지역학 연구 선도를 통해 연구 성과를 축적하고, 시민중심의 대전학·세종학회 형성을 중점 과제로 추진하고 있으며, 대전세종지역학연구센터는 이와 같은 지역학 진흥 사업 추진의 구심점 역할을 수행할 것임

2 사업실적

◆ <대전세종지역학연구포럼> 지속 운영

- 지역학 유관기관, 민간, 학계, 언론계 등을 망라해 대전세종의 지역학 관련 전문가 31인을 위촉하여 구성한 대전세종지역학연구센터의 자문조직, “대전세종지역학연구포럼”을 2021년에 이어 지속 운영
- 정기·수시회의 6회 : 포럼 회의 2회(4.8, 12.13), 분과 회의 1회(7.14), TF회의 2회(7.20, 9.22), 기획회의 1회(7.8)를 통해 지역학 연구 활동의 폭과 깊이를 확장하고, 성과 확산을 위한 네트워크 활성화에 기여

◆ 대전세종지역학 기획총서 제1권 출간 기념회 개최

- 대전세종지역학연구센터 총서 제1권 『20세기 대전의 리더스피릿』 출간의 의의를 평가하고 기념하기 위해 집필진, 인물의 가족, 지역언론계 등 내외부 관계자를 초청하여 출간 기념회 개최(5.12)
- 대전세종의 정체성 발굴을 위한 지역학 연구 필요성에 대한 대외적 인식을 확산할 수 있는 계기 마련

◆ 전국 지역학연구 학술행사 <제18차 한국지역학포럼> 주최·주관

- 전국의 광역 지역학연구기관들이 연합하여 2021년 문화체육관광부 승인 법인으로 출범하게 된 (사)한국지역학포럼과 대전세종연구원이 주최하고 대전세종 지역학연구센터와 충남대학교 인문과학연구소가 주관하여 "지역의 장소성과 호명(Interpellation)효과"를 주제로 전국지역학포럼 학술 행사 <제18차 한국지역학포럼> 개최
- 대전세종지역학연구센터 출범을 계기로 한국지역학포럼 학술행사 최초로 대전 세종 권역에서 개최하여 그동안 미흡했던 대전세종 지역학 네트워크 활동을 공식화하고 안정화하였으며, 전국 지역학연구 학술 행사를 적극적으로 주도하여 대전 세종 지역학 활동의 외연을 확장

◆ 대전학 학술행사 <대전학 연구 기획 세미나> 개최

- 대전의 정체성을 발굴 확산하기 위한 지역학 연구 활동의 주요 신규 사업으로 “대전학 연구 주제별 기획 세미나” 개최

- 〈2022 대전학 연구 기획 세미나〉 개최(12.15): 지역학 아카이브 구축의 중요성을 인식하고 아카이브 시스템 구현의 실제와 성과를 공유하여 향후 대전세종학회 발족 등 체계적인 대전학 연구 및 사업 방향을 위한 기본 역량과 지역정체성 연구의 기본 토대 축적

◆ 세종학 학술행사 〈세종학 포럼〉, 〈세종학 세미나〉 개최

- 세종학의 가치와 연구방향 발굴을 위해 세종시가 외부에 위탁해왔던 “세종학 포럼”을 2021년에 이어 2022년에도 대전세종지역학연구센터가 기획부터 진행까지 전담하여 세종시와 공동 주최·주관하여 개최하고, 세종학 주요 신규 사업으로 “세종학 세미나” 개최
- 〈2022 세종학 포럼〉 개최(12.16): 세종시 출범 10주년을 맞이하여, 미래 행정수도로서 ‘세종시’와 지역학으로서 ‘세종학’이 지니고 있는 새로움과 특별함에 대해 다양한 시각으로 고찰하고 세종학 연구의 비전과 전략을 논의하는 공론의 장으로 개최
- 〈제1회 세종학 세미나〉 개최(6.24): 천안학, 공주학 등 인근 지역의 지역학 활동 사례 발표를 청취하고, 지역학연구센터, 세종시 유관기관 담당자들 간의 심화 토론을 통해 세종학 비전 설계의 필요성에 공감

◆ 대전세종 지역학 현장탐방 〈대전세종 지역학 연구 콜로키움〉 개최

- 대전시 및 세종시 지역학 연구·활동의 거점을 방문하여 대전세종 지역학 연구의 소재와 주체를 발굴하고 상호 교류를 촉진하는 현장탐방, 대전세종 지역학 연구 콜로키움 "대전세종 야유회" 4회 개최
- 테마마을박물관, 대덕구 하늘강 아뜰리에, 동구 무궁화갤러리, 한국유교문화진흥원 등 4차례 현장탐방을 통해 대전세종 지역학 활동의 신규 과제와 사업을 발굴하고 네트워크를 강화

◆ 〈지역학 총서〉 발간 사업 수행

- 지역정체성을 발굴하고 지역 발전 자원을 축적하는 선도적 연구 사업 ‘지역학 총서’ 발간 사업 수행
- 다양한 영역에서 대전-세종의 특성을 탐구하여 지역정체성을 새로이 구현하는 특별 기획 연구서, 대전세종 지역학 기획총서 제2권 「세종, 인물 여행」 발간
- 대전세종지역학연구센터에서 발간될 총서의 기본 방향과 관점을 정립하기 위해 개론적 성격의 연구서, 대전세종 지역학 연구총서 제1권 「새로운 지역, 새 시대의 지역학」 발간

| 대전세종 지역학 연구 콜로키움 |

구분	주제	일시	장소
1차	지역학적 관점에서 본 마을박물관의 가치	4.27	테미오래, 테미마을박물관
2차	대덕문화원 도시문화기록 아카이브 사업의 의의와 전망	6.28	대덕구 하늘강 아뜰리에
3차	원도심 리서치 프로젝트 '오!대전' 활동 공유	8.25	동구 무궁화갤러리
4차	한국유교문화진흥원의 출발과 활동 공유	10.26	한국유교문화진흥원

◆ <대전세종지역학연구센터 활동기> 발간

- 센터의 활동 내용과 연구 성과를 대내외적으로 홍보하고 시민과 공유하기 위해 <대전세종지역학연구센터 활동기> 발간
- 센터 출범 이전부터 대전세종연구원에서 지속해온 지역학 연구 활동, 2021년 센터 출범과 2022년까지 지역학 활동을 정리하여 연감 형태의 책자 발간

대전탄소중립지원센터



센터장 문충만

1 사업의 목적 및 필요성

■ 사업의 목적

- 지역의 탄소중립·녹색성장에 관한 계획의 수립·시행과 에너지 전환 촉진 등을 통해 탄소중립 사회로의 이행과 녹색성장의 추진을 지원하는데 있음

■ 사업의 필요성

■ 법적근거

- 기후위기 대응을 위한 탄소중립·녹색성장 기본법(이하 '탄소중립기본법') 제68조 및 같은 법 시행령 제63조
- 대전광역시 기후위기 대응을 위한 탄소중립·녹색성장 기본 조례(대전광역시 제5873호, 2022.8.12., 제정)

■ 추진배경

- 대전광역시 탄소중립 지원센터는 대전광역시 2050 탄소중립 전략(21.1.21.)을 기반으로 지역형 탄소중립 정책과 기후위기 대응 전략 수립 및 시행

2 사업실적

◆ 대전광역시 탄소중립지원센터 개소

- 대전탄소중립지원센터 지정('22.10.1.) 및 개소식 개최('22.12.22.)

◆ 신규직원 채용 및 센터 인프라 구축

- 계약직 직원 2인(위촉연구원 1인, 사무원 1인) 채용('22.12.1.)
- 대전탄소중립지원센터 사무공간 확보 및 간판 등 설치

◆ 위탁사업 추진

- ① 공공부문 온실가스 목표관리제 효율적 운영방안(~'22.12.20., 충남녹색환경지원센터)
 - 대전광역시 온실가스 관리 분야 중 '공공부문 온실가스·에너지 목표관리제'의 효율적 운영을 통해 공공부문으로부터 대전광역시의 탄소중립 실현에 기여
- ② 대전광역시 적용가능 탄소중립기술 발굴(~'22.12.20., 충북대학교 산학협력단)
 - 대전광역시 탄소중립 및 온실가스 저감정책 시행에 따른 온실가스 저감을 위한 국내외 기술 개발 수준과 미래의 적용을 위한 전망 분석이 필요
 - 2050년까지의 각 부문별 온실가스 저감 목표 달성을 위한 대전광역시 온실가스 배출량 분석과 적용 가능한 탄소중립 기술 조사 및 발굴 필요
- ③ 건물부문 제로에너지 도입 방안(~'23.02.20., ㈜썬에코)
 - ※ 내부 심의 지연으로 인해 사업 이월
 - 신재생에너지 도입을 통한 에너지 자립을 위해서는 건축물일체형 태양광 도입 계획 수립 필요
 - 종래 건축물에 태양광을 단순 결합하는 방식의 건물형 태양광 설치는 건축재료로서의 외관 및 기능 측면에서 성능이 부족하여 결과적으로 시민의 수용성을 얻기 어려움
 - 최신 건축물일체형 태양광 시스템을 도입하여 대도시형 친환경 에너지 자립방안을 통하여 메트로폴리탄 대전광역시의 2050 탄소중립 계획 수립 필요

◆ 시민인식 조사

■ 시민 대상 탄소중립 인식조사 설문 추진

- 설문 대상 : 대전 거주 시민
- 설문 기간 : '22.11.25. ~ 현재 진행중
- 설문 방식 : 대면(1,500부)

■ 운영위원회 구축 및 개최

- 운영위원회 구축 및 워크숍 개최('22.12.22.)

■ 시민참여 워크숍

- 탄소중립을 위한 시민 교육 워크숍 개최('22.12.22.)

세종탄소중립지원센터

 센터장 이윤희

1 사업의 목적 및 필요성

◆ 사업의 목적

- 세종시의 미래비전에 부합하고, 탄소중립정책과 기후위기에 대응할 수 있도록 비전 구체화
- 탄소중립에 대한 과학적 분석 및 실효적인 탄소중립 계획수립·이행 지원 및 정책기반 마련
- 과학적이고 체계적인 온실가스 관리를 통한 DB 구축 및 신뢰도 높은 정보제공
- 네트워크 활성화를 통한 상호협력 증진
- 연구인력 확보, 조직체계 정비 등 센터의 안정적 운영기반 구축을 통해 지역의 탄소중립 실천에 이바지

◆ 사업의 필요성

- 2050 탄소중립이 글로벌 新 패러다임으로 대두되면서 탄소중립의 실질적인 이행 주체이자 경제·사회 전환이 이루어지는 공간인 지역의 역할 대두
- 지역의 기후변화 대응 추진기반 구축 및 역량 강화 필요
- 「기후위기 대응을 위한 탄소중립·녹색성장 기본법」 제 68조(탄소중립 지원센터의 설립) 및 같은 법 시행령 제 63조 및 「세종특별자치시 탄소중립·녹색성장 기본 조례」 제 22조를 근거로 “세종시탄소중립지원센터” 설립

2 사업실적

◆ 세종특별자치시 탄소중립 지원센터 운영규칙 제정 및 로드맵 수립

- 2022년 7월 1일 탄소중립지원센터 지정 이후 7~9월 동안 운영규칙 제정, 운영 로드맵 수립 및 중장기 계획 설정

◆ 탄소중립 지원센터의 운영기반 마련

- 2022년 세종시탄소중립지원센터는 당해연도 7월 1일에 대전세종연구원에 지정받았으며, 10월 26일에 센터장(이윤희 책임연구위원) 발령 이후 전담연구원 3명(박사급 1인, 석사급 2인) 및 행정사무원(1인)을 신규 채용하였고 센터장 포함 총 5명의 전담 인력으로 구성
- 세종청사 8층에 연구공간 확보 및 근무환경 조성

◆ 세종시 기후변화 대응계획 수립 지원

- 세종특별자치시 기후변화 대응계획 최종보고서 및 요약보고서 작성 지원
- '2050 탄소중립을 위한 세종특별자치시 기후변화 대응계획 수립' 용역('22년 12월 완료)을 수정 및 보완했으며, 향후 '23년 3월 국가계획 수립 이후 '세종특별자치시 탄소중립 녹색성장 기본계획' 수립과 연계하여 지속적인 지원 예정

◆ 탄소중립 관련 홍보·교육

- 목 적 : 자원순환 교육실시로 탄소중립을 인지하고, 체험 교육을 통해 탄소중립 실천 활동을 경험할 기회를 제공
- 결 과 : 환경 생태 및 자원순환 교육에 체험이 융화된 프로그램을 통해 어린이뿐만 아니라 남녀노소 누구나 생활 속에서의 실천 활동을 공유했으며, 실습과 체험 활동을 통해 스스로 실천하는 사회적 분위기를 형성(교육인원 300명, 15회)

◆ 탄소중립·기후변화 시민인식조사

- 목 적 : 세종시에 거주하는 세종시민 690명을 대상으로 기후변화와 탄소중립에 대한 인식 및 실천 의지, 세종시 추진 정책에 대한 의견 조사하고, 향후 세종시 기후변화 사업의 추진 계획에 참고자료로 활용하고자 함
- 결 과 : 기후변화 및 기후위기에 대한 관심도와 탄소중립 달성 의지가 매우 높은 수준으로, 이에 대한 세종시의 적극적인 대응 필요성을 인지하고 있으며, 각 연령에 맞는 탄소중립 관련 교육 프로그램 마련이 필요하다고 인지

◆ 세종시탄소중립지원센터-한국환경공단 업무협약

- 목 적 : 2050년까지 탄소중립을 달성할 수 있도록 세종시탄소중립지원센터와 한국환경공단 간 업무 공유 및 협력
- 협력 사항 : 탄소중립 시·도계획 및 시·군·구 계획 수립·시행에 대한 진행현황 및 개선의견 공유, 분야별 탄소중립 구축모델과 온실가스 감축원단위 공유 등

◆ 환경부·환경공단 (광역)탄소중립지원센터 간담회 참석

- 목 적 : 지역 주도의 탄소중립 이행을 지원할 전담 기구인 탄소중립지원센터 지정 완료 및 센터별 운영방향 및 상호 정보 공유, 환경부·환경공단·지원센터 간 협력지원 방안 공유 및 논의
- 주요 내용 : 탄소중립지원센터의 역할, 지정현황 및 정부 지원방안 및 센터별 사업계획을 공유하고 협력 방안 마련 등

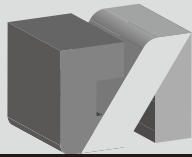

2022년
대전세종연구원
연차보고서



ANNUAL REPORT

2022

1

연구원 간행물

연구보고서

21세기 미래대전을 준비하고 선도하는 대전의 싱크탱크로서 정책환경 변화에 따른 대응능력과 종합적 문제해결 역량을 제고하기 위해 대전광역시 등 출연기관이 현안사항 등에 대해 연구를 요청하거나 연구원 자체적으로 체계적인 정책개발 또는 연구가 필요한 부분에 대해 전문적인 연구, 조사를 수행하고 있습니다.

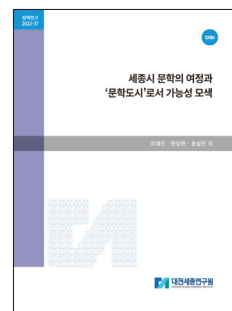
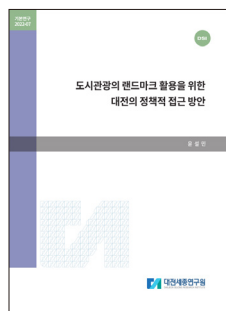

대전세종포럼

「대전세종포럼」은 2001년부터 대전세종연구원에서 발행한 계간지로 지역의 주요 현안들과 대전시정과 관련된 연구논문을 게재하는 논담과 지역의 정보를 담은 정담 파트로 구성되어 있으며 주로 정책입안자, 학계 전문가 및 연구기관 등에 제공하고 있습니다.



월간대전경제

「월간대전경제」는 2003년부터 대전세종연구원에서 발행하고 있는 월간지로서 대전지역 경제동향의 과학적 분석 및 평가능력을 제고하는 한편, 이를 지역 유관기관에 제공함으로써 대전지역발전에 기여하고 있습니다.

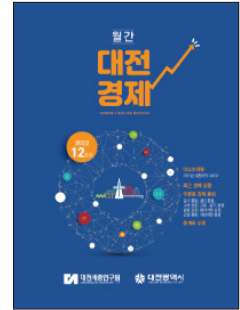
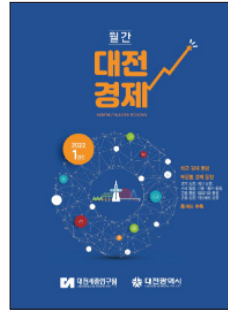

월간세종경제

「월간세종경제」는 2017년부터 대전세종연구원에서 발행하고 있는 월간지로서 세종지역 경제동향의 과학적 분석 및 평가능력을 제고하는 한편, 이를 지역 유관기관에 제공함으로써 세종지역발전에 기여하고 있습니다.

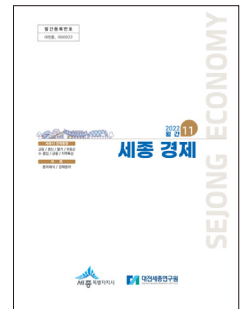
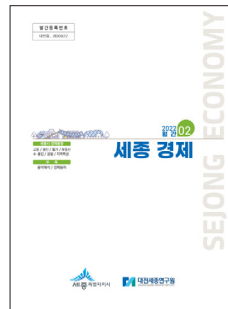

BRIEFING

「BRIEFING」은 연구원에서 발행하는 월간 브리핑으로 연구보고서를 요약하여 메일로 발송하고 있습니다.



DSI FOCUS

「DSI FOCUS」는 매월 2회 메일로 발송되며 시민과의 정책 소통 및 공유를 위해 연구원의 행사 소식, 보고서, 발간물등을 일반시민에게 제공하고 있습니다.



대전여성가족정책센터BRIEF

「대전여성가족정책센터BRIEF」는 매월 1회 온라인으로 발간하며, 대전시 여성현황에 대한 분석 및 이슈탐색으로 영역별 문제에 대한 공감대를 형성하기 위한 웹진입니다.

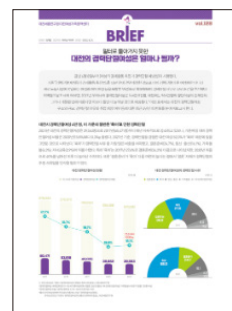

여성이 행복한 도시, 대전

「여성이 행복한 도시, 대전」은 대전광역시와 대전여성가족정책센터가 연 2회 함께 발간하는 소식지로 젠더시각에 기초한 사회현상분석, 전문정보, 문화컨텐츠를 제공합니다.



◆ 세종에서 안전하게 오래살기

「세종에서 안전하게 오래살기」는 대전세종연구원 도시안전연구센터에서 발행하고 있는 계간지로서 세종지역의 안전에 대한 정보 및 필요한 정책 정보를 제공하고 있습니다.



◆ 대전세종인포그래픽스

「대전세종인포그래픽스」는 대전세종 관련 정책연구 및 현황 자료를 통계·정보화하여 시각적으로 제시하고, 대전세종연구원 연구보고서 자료 활용을 통해 대내외적 홍보를 강화하며, 시민들에게 다양한 도시정보를 제공함으로써 지역 현안에 대한 공감대를 형성하고자 합니다.

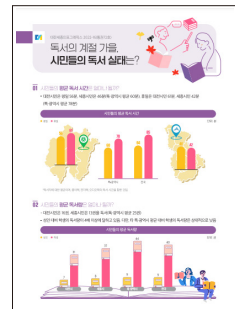

◆ 대전도시재생지원센터 웹진

「대전도시재생지원센터 웹진」은 매월 1회 발간되며, 대전시의 도시재생사업 현황 소개 뿐 아니라 지역의 행사 및 명소 등 다양한 자원들을 뉴스레터를 통해 시민들과 공유하고 있습니다.

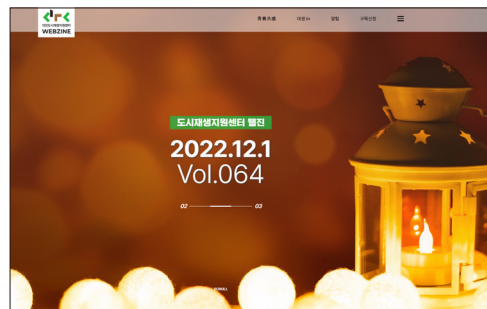

2

홈페이지 소개



우수한 연구 Database를 구축하고 있는 대전세종연구원은 글로벌시대와 최첨단 IT기술 사회에 걸맞는 웹서비스를 사용자에게 제공하기 위하여 단장된 홈페이지를 선보이고 있습니다.

◆ 글로벌 시대와 최첨단 IT기술 사회에 걸맞는 웹서비스 제공

- ① 비전 및 사업목표를 기본으로 콘텐츠를 정보 성격별로 그룹화하여 접근성, 편리성을 고려한 메뉴 설계로 사용자의 접근성을 높였습니다.
- ② 대전세종연구원이 시정 연구의 산실의 장이 될 수 있도록 체계적인 연구정보DB를 구현하였습니다.
- ③ 홈페이지 방문자들이 적극적으로 의견을 제시할 수 있도록 쌍방향 의사소통 창구(시민의 소리, 제안합니다, 정책토론)를 구축하여 다양한 여론 수렴 등 동적 웹서비스를 강화하였습니다.
- ④ 대전세종연구원에서 발간하는 대전세종포럼, 월간대전경제, 연구원소식지 등의 콘텐츠를 제공하고 있습니다.
- ⑤ 연구원 발간물의 쉽고 빠른 검색을 위해 검색엔진을 도입하여 메인 화면에서 바로 정보 검색이 가능하도록 정보검색 기능을 개선하였습니다.
- ⑥ 매월 홈페이지 가입자들에게 연구원 행사소식 및 새로 나온 연구 보고서, 간행물 등의 소식을 웹진으로 발송, 정보를 제공하고 있습니다.

부서소개 및 연구원 정보 제공

홈페이지를 통해 연구원 조직 구성 및 연구원 정보를 제공하고 있으며, 이를 통해 각 연구원의 전문분야, 수행과제 등에 대한 정보를 제공하고, 열린연구, 개방형 연구기관으로서 시민과의 정책공유 및 확산을 위해 노력하고 있습니다.



연구보고서 등 발간자료 제공

대전세종연구원은 지식생산의 허브, 개방형 연구기관으로 대전세종연구원에서 발간되는 기본, 정책 연구보고서, 대전세종포럼, 월간대전경제 등 각종 발간물을 홈페이지를 통해 제공하고 있습니다.

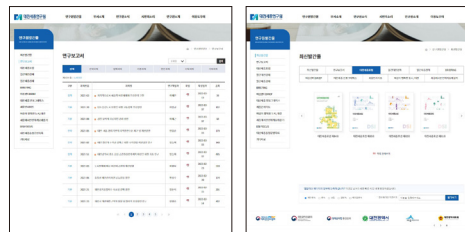

연구원 행사자료 제공

연구원에서 개최한 각종 행사소식 및 세미나, 토론회, 포럼, 시민설명회 등의 행사 자료집을 함께 제공하여 시민과의 정책 공유 및 확산을 위해 노력하고 있습니다.

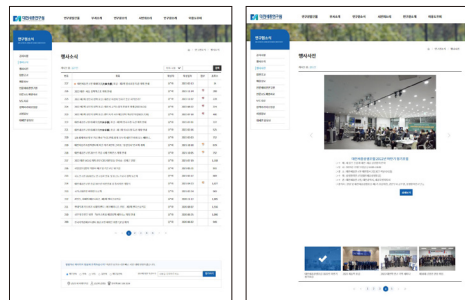

시민대상 연구제안 서비스

시민들의 다양한 의견이 좋은 정책을 만들 수 있도록 적극적으로 연구제안을 받아 연구과제로 채택하여 연구를 수행하고 있습니다.

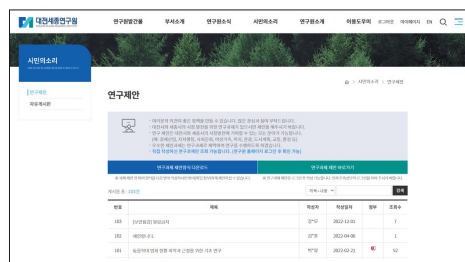



2022년
대전세종연구원
연차보고서

발행일 2023년 3월 20일

발행인 김영진 / 대전세종연구원장

편집인 이형복 / 미래기획실장

김길순 / 기획평가팀장

이성호 / 주 임

이영미 / 사무원

발행처 대전세종연구원

주 소 (34051)대전광역시 유성구 전민로 37(문지동)

전 화 (042)530-3500

팩 스 (042)530-3508
