월간 대전경제

2021. 9

이슈브리핑

코로나19가 대전 노동시장에
미친 영향

최근 경제 동향

부문별 경제 동향

경기 동향, 생산 동향,
소비 동향, 고용·물가 동향,
금융 동향, 대외거래 동향,
건설 동향, 지방세정 동향

통계표 부록

Monthly Daejeon Economy

대전세종연구원
DAEJEON SEJONG RESEARCH INSTITUTE

대전광역시
DAEJEON METROPOLITAN CITY

CONTENT

I. 이슈브리핑 ····· 3

1. 코로나19가 대전 노동시장에 미친 영향 ····· 5

II. 최근 경제동향 종합 ····· 9

1. 종합 평가 ····· 11

2. 부문별 요약 ····· 12

Ⅲ. 부문별 경제 동향 ····· 13

1. 대전지역 경기종합지수 ····· 15

2. 기업경기실사지수(BSI) ····· 20

2. 생산 동향 ····· 22

2. 산업단지 동향 ····· 25

3. 소비 동향 ····· 27

4. 물가 동향 ····· 33

5. 고용 동향 ····· 36

6. 금융 동향 ····· 40

7. 대외거래 동향 ····· 43

8. 건설 동향 ····· 47

9. 지방세정 동향 ····· 50

CONTENT

Ⅳ. 통계표 ····· 51

1. 주요 경제지표 ····· 53

1) 전국 ····· 53

2) 대전 ····· 55

3) 시도별 주요 경제지표 ····· 56

2. 대전 경제지표 ····· 57

Ⅴ. 부록 : 이용자를 위하여 ····· 65

1. 동행종합지수 구성지표의 월별 추이 ····· 68

2. 경기종합지수 구성지표 목록 ····· 71

3. 경기종합지수 주요 용어 해설 ····· 72

제1편

이슈브리핑

코로나19가 대전 노동시장에 미친 영향

1. 코로나19 전후 고용동향
2. 지역별 고용동향
3. 종사상 지위별 고용변화
4. 산업별 고용변화
5. 시사점

「대전경기종합지수」는 통계법 제8조 및 동법시행령 제9조에 의하여 통계청으로부터 승인(2000년 9월, 승인번호 206007)을 받아 대전세종연구원이 작성하는 정부승인통계입니다.

코로나19가 대전 노동시장에 미친 영향

1. 코로나19 전후 고용동향

▸ 코로나19가 처음 촉발된 2020년 3월을 기점으로 전국의 취업자수는 급감하였으나, 재난지원금 및 긴급고용안정지원금 등의 영향으로 감소세가 진정되면서 2021년 3월 이후부터는 뚜렷한 고용회복세가 나타나고 있음.

[취업자수 증감률 추이]

(전년동월대비, %)

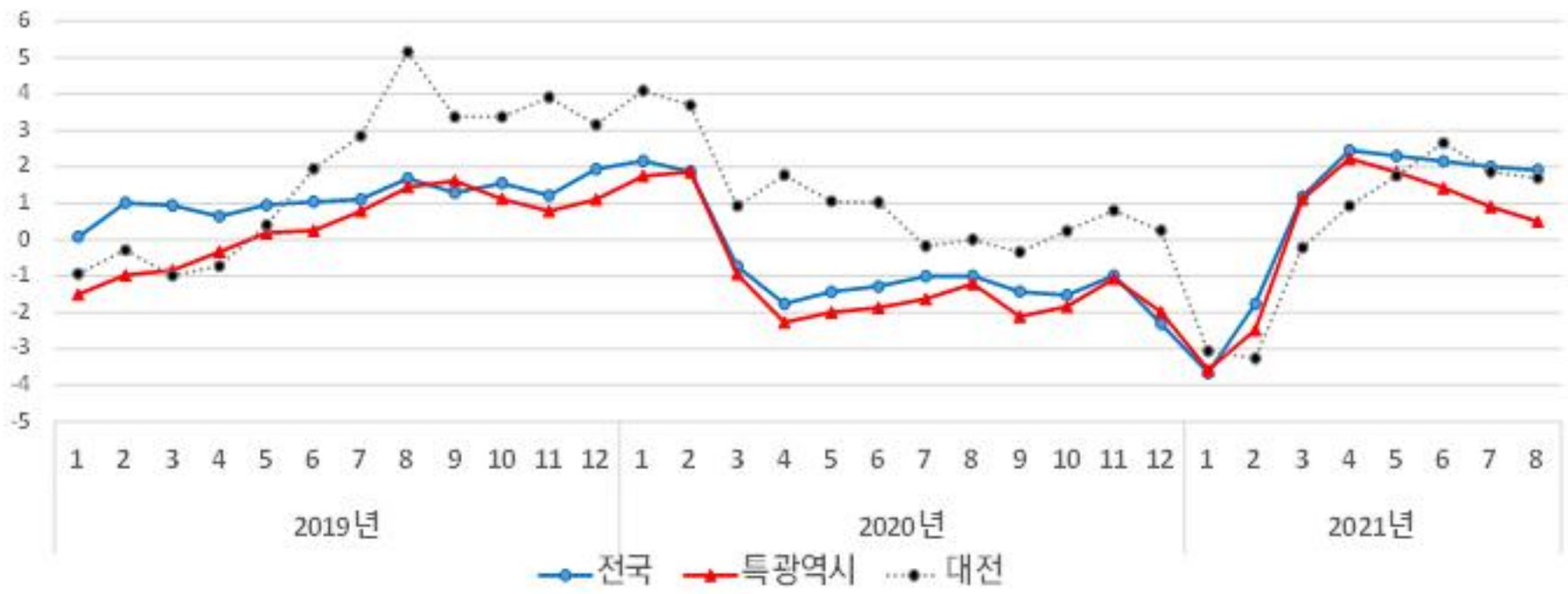

자료 : 통계청, 경제활동인구조사

2. 지역별 고용 변화

▸ 대전의 코로나19로 인한 고용충격은 타지역과 비교하여 약하게 나타났음.

- 대전의 취업자수는 2021년 8월 기준 801천명으로, 코로나19 이전 기간인 2019년 8월 대비 13.3천명 증가
- 코로나19 이후 취업자수가 증가한 지역은 대전과 함께 4.1천명이 증가한 부산뿐이며 다른 특광역시의 경우 모두 취업자수 감소

- 변화율로 보면 대전의 취업자수는 코로나19 이전기관 대비 1.69% 증가했으며, 울산(△2.52%), 서울(△1.54%) 순으로 감소율이 높게 나타남.

[특·광역시 코로나 이후 취업자수 변화]

(단위 : 천명, %)

	서울	부산	대구	인천	광주	대전	울산
2019. 8 (A)	5,132	1,687	1,228	1,582	753	787	572
2021. 8 (B)	5,053	1,691	1,227	1,578	751	801	558
(B-A)	△79.1 (△1.54)	4.1 (0.24)	△1.6 (△0.13)	△4.8 (△0.30)	△2.1 (△0.28)	13.3 (1.69)	△14.4 (△2.52)

자료 : 통계청, 경제활동인구조사
주 : 괄호는 변화율

3. 종사상 지위별 고용 변화

▸ 코로나19의 영향으로 일용직근로자 등 취약계층의 피해가 두드러지게 나타남.

- 2021년 8월 대전의 일용근로자수는 30.0천명으로 코로나 이전 기간과 비교하여 29.58% 감소
- 반면 임시근로자수는 큰 폭으로 증가하여, 코로나19 이전 기간 대비 10.47% 증가한 155.1천명을 기록

[대전지역 종사상지위별 변화]

(단위 : 천명, %)

	자영업자	상용근로자	임시근로자	일용근로자
2019. 8 (A)	138.3	446.0	140.4	42.6
2021. 8 (B)	142.9	452.6	155.1	30.0
(B-A)	4.6 (3.33)	6.6 (1.48)	14.7 (10.47)	△12.6 (△29.58)

자료 : 통계청, 경제활동인구조사
주 : 괄호는 변화율

4. 산업별 고용 변화

▸ 코로나19 이후 공공행정, 보건업 등에서 많은 일자리가 생겨났으나, 전통적으로 고용을 견인하던 제조업, 도소매업, 숙박음식점업 등의 고용창출은 미미한 것으로 나타남.

- 코로나19 이전과 비교하여 대전지역의 '사업·개인·공공서비스 및 기타' 부문 취업자수는 42.2천명 증가하여, 전체 취업자에서 차지하는 비중이 44.5%에서 49.1%로 증가
- 반면 제조업, 도소매·숙박음식점업의 경우 각각 13.4천명, 30.4천명 감소

[코로나19 전후의 업종별 취업자수 변화]

(단위 : 천명)

구 분	2019. 8 (A)	2021. 8 (B)	(B-A)
취업자수	787.3	800.6	13.3
농림어업	9.1	8.3	△0.8
광공업	105.4	92.0	△13.4
제조업	104.9	91.5	△13.4
사회간접자본 및 기타서비스업	672.9	700.3	27.4
건설업	54.1	67.2	13.1
도소매·숙박음식점업	185.0	154.6	△30.4
사업·개인·공공서비스 및 기타	350.6	392.8	42.2
전기·운수·통신·금융	83.1	85.6	2.5

자료 : 통계청, 경제활동인구조사

5. 시사점

▸ 코로나19로 인한 고용충격은 코로나 감염의 확산 정도에 따라 영향을 받는 것으로 판단

- 대전의 고용시장이 타지역에 비해 양호한 실적을 보이고 있으며, 그 원인 중의 하나는 타지역에 비해 코로나19 확진자수를 안정적으로 유지했기 때문

* 인구천명당 누적확진자수(명) : 서울(10.3), 대구(6.1), 인천(5.0), 대전(4.5), 울산(4.4), 부산(3.7), 광주(3.3)

▸ 코로나19로 인한 고용충격은 정부의 일자리 정책에 의해 상당 부분 완화

- 제조업, 도소매·숙박음식점업 등 민간부분의 일자리 감소분을 공공부문 일자리와 의료인력수요* 증가분이 상쇄한 것으로 추측

* 공공행정, 국방 및 사회보장 행정, 보건업 및 사회복지 서비스업 등

- 코로나19 기간 정부의 확장적 일자리사업이 어느 정도 유효했다고 판단

* 고용노동부 자료에 따르면 '20년 일자리사업에 39.9조원 (예산 25.5조원, 추경 등 14.5조원) 투입

▸ 민간부문 고용시장은 회복이 더딘 모습

- 재정건전성에 대한 우려 등 공공 주도 일자리 확장정책은 분명한 한계가 있음.
- 현재의 고용회복세를 이어가기 위해서는 제조업 등의 전통적 민간부분 일자리 창출을 어떻게 유도할 것인지가 중요한 숙제로 남음.

▸ 임금, 근로시간 등 고용 질 변화에 대한 모니터링 필요

- 본고는 총량의 관점에서 고용변화를 분석하여 코로나19 이후 고용의 질적인 측면의 변화에 대한 시사점 제시에 미흡
- 일자리를 유지했더라도 휴직이나 근로시간 단축 등으로 임금이 감소한 사례가 보고되는 만큼 향후 코로나19로 고용 질이 어떻게 변했는지 살펴볼 필요

제1편

최근 경제 동향 종합

1. 종합 평가
2. 부문별 요약

「대전경기종합지수」는 통계법 제8조 및 동법시행령 제9조에 의하여 통계청으로부터 승인(2000년 9월, 승인번호 206007)을 받아 대전세종연구원이 작성하는 정부승인통계입니다.

종합 평가

최근 대전광역시는 생산, 소비, 고용 등의 지표가 회복세를 지속하고, 경기선행종합지수 증가세 등을 고려했을 경우, 완만한 경기개선 흐름이 기대되고 있음.

다만 물가의 상승폭이 유지되고, 델타변이와 코로나 재확산세가 지속됨에 따라 대면 서비스업을 중심으로 소비와 고용 등 내수관련 불확실성이 지속되는 모습.

≫ **(경기)** 2021년 7월, 경기동향조사 결과 현재 경기 흐름을 파악할 수 있는 경기동행종합지수 순환변동치는 99.3으로 전월보다 0.15p 상승, 향후 경기전망을 나타내는 경기선행종합지수 순환변동치는 105.2로 전월대비 0.60p 상승

≫ **(생산)** 2021년 7월, 생산지수는 감소, 출하지수와 재고지수는 증가, 창업기업수는 감소

≫ **(소비)** 2021년 8월, 소비자심리지수는 하락하였으나, 대형소매점판매액과 유류소비량 등 에너지소비량, 자동차등록대수, 농수산물도매시장 거래량 등 실물지표는 증가

≫ **(소비자물가)** 2021년 8월, 소비자물가는 석유류, 농축산물, 개인서비스, 집세 등을 중심으로 전년동월대비 2.7% 상승

≫ **(고용)** 2021년 8월, 취업자수가 1.7% 증가한 가운데, 임시직은 10.9% 증가, 36시간 미만 취업자가 51.5% 증가. 실업률은 1.5%p 하락

≫ **(건설경기)** 2021년 7월, 건축허가면적 및 건축착공면적, 건설수주액, 미분양주택수는 모두 감소

≫ **(대외거래)** 2021년 7월, 수출은 철강금속제품, 농림수산물, 전자전기제품 등을 중심으로 감소, 수입액은 광산물, 철강금속제품, 생활용품 등을 중심으로 증가. 무역수지는 2018년 2월 이후 흑자를 기록하고 있으며, 흑자폭은 6월에 비해 축소

부문별 요약

생 산 ('21.7)	▸ 생산지수는 96.0으로 전년동월대비 8.9% 감소 ▸ 출하지수는 100.3으로 전년동월대비 2.6% 증가 ▸ 재고지수는 145.2로 전년동월대비 11.2% 증가 ▸ 창업기업수는 2,995개로 전년동월대비 4.3% 감소
소 비 ('21.8)	▸ 소비자심리지수는 8월 중 100.6으로 전월(103.5)보다 2.9p 하락 ▸ 대형소매점판매액은 1,692억원으로 전년동월대비 16.0% 증가('21.7) ▸ 유류소비량은 70,291kl로 전년동월대비 0.3% 증가, 가스소비량은 40,811천㎥로 1.4% 증가, 전력판매량은 862,437MWh로 7.9% 증가('21.7) ▸ 자동차등록대수는 689,721대로 전년동월대비 1.01% 증가 ▸ 오정농수산물 도매시장 거래량은 17,139톤으로 전년동월대비 6.6% 증가, 노은농수산물 도매시장 거래량은 12,185톤으로 전년동월대비 14.2% 증가
물 가 ('21.8)	▸ 소비자물가지수는 107.5로 전년동월대비 2.7% 상승 ▸ 생활물가지수는 108.2로 전년동월대비 3.3% 상승 ▸ 주택매매가격지수는 130.7로 전년동월대비 15.98%, 주택전세가격지수는 118.5로 11.58% 각각 상승
고 용 ('21.8)	▸ 취업자수는 801천명으로 전년동월대비 1.7% 증가 ▸ 실업률은 1.9%로 전년동월대비 1.5%p 하락 ▸ 경제활동인구는 816천명으로 전년동월대비 0.1% 증가 ▸ 비경제활동인구는 473천명으로 전년동월대비 0.6% 증가
건 설 ('21.7)	▸ 건축허가면적은 150,306㎡로 전년동월대비 11.2% 감소, 건축착공면적은 150,306㎡로 11.2% 감소 ▸ 미분양주택은 527호로 전월대비 6.7% 감소 ▸ 건설수주액은 4,517억원으로 전년동월대비 18.1% 감소
수출입 ('21.7)	▸ 수출액은 4억 1,424만불로 10.9% 감소, 수입액은 3억 5,136만불로 15.9% 증가, 무역수지는 6,289만달러 흑자 ▸ 수출액은 철강금속제품, 농림수산물, 전자전기제품 등을 중심으로 감소 ▸ 수입액은 광산물, 철강금속제품, 생활용품 등을 중심으로 증가
금 융 ('21.8)	▸ 금융기관 총수신은 83조 3천억원으로 전년동월대비 9.3% 증가('21.7) ▸ 8월 부도금액은 125백만원으로 전년동월대비 48.2% 감소

※ 괄호는 기준시점

제3편

부문별 경제 동향

1. 경기 동향
   - 대전지역 경기종합지수
   - 기업경기실사지수(BSI)
2. 생산 동향
3. 소비 동향
4. 물가 동향
5. 고용 동향
6. 금융 동향
7. 대외거래 동향
8. 건설 동향
9. 지방세정 동향

「대전경기종합지수」는 통계법 제8조 및 동법시행령 제9조에 의하여 통계청으로부터 승인(2000년 9월, 승인번호 206007)을 받아 대전세종연구원이 작성하는 정부승인통계입니다.

대전지역 경기종합지수

1. 대전지역 경기동행종합지수

❑ 2021년 7월 경기동행종합지수는 103.0으로 전월대비 0.27% 상승, 경기국면을 나타내는 순환변동치도 99.3로 전월대비 0.15p 상승

▸ 경기동행종합지수 구성지표 중 수입액(3.06%), 신규차량등록대수(3.02%), 전력사용량(2.02%), 생산자출하지수(0.52%), 비농가취업자수(0.34%)는 증가, 산업생산지수(-3.39%), 수출액(-3.25%)는 감소

[대전지역 동행종합지수 및 순환변동치 동향]

(2015=100)

구 분	1월	2월	3월	4월	5월P	6월P	7월P
동행종합지수	105.1	104.3	103.5	102.8	102.4	102.7	103.0
전월비(%)	-0.91	-0.73	-0.78	-0.71	-0.40	0.34	0.27
순환변동치	101.7	101.0	100.2	99.4	98.9	99.2	99.3
전월차(p)	-0.99	-0.73	-0.81	-0.75	-0.51	0.22	0.15

주 : 경기종합지수 구성지표의 데이터 변경으로 종합지수는 변동될 수 있음. p는 잠정치임

[동행지수 구성지표의 증감률 동향]

(전월비, %)

구 분	1월	2월	3월	4월	5월P	6월P	7월P
비농가취업자수	-0.82	-1.06	-0.82	0.55	0.80	1.22	0.34
산업생산지수	-1.84	1.05	-1.48	2.30	-2.28	0.16	-3.39
생산자출하지수	-0.05	0.51	0.67	-0.73	0.46	0.93	0.52
전력사용량	0.38	0.44	-0.36	-0.75	0.42	1.24	2.02
수출액(실질)	-2.05	-2.48	-1.84	-7.72	-3.56	-3.81	-3.25
수입액(실질)	-3.05	-3.06	-2.57	-4.33	-4.89	-2.56	3.06
신규차량등록대수	-2.97	-4.32	-1.57	-1.70	-0.27	-0.10	3.02

[동행종합지수 순환변동치(Cyclical Component of CI)]

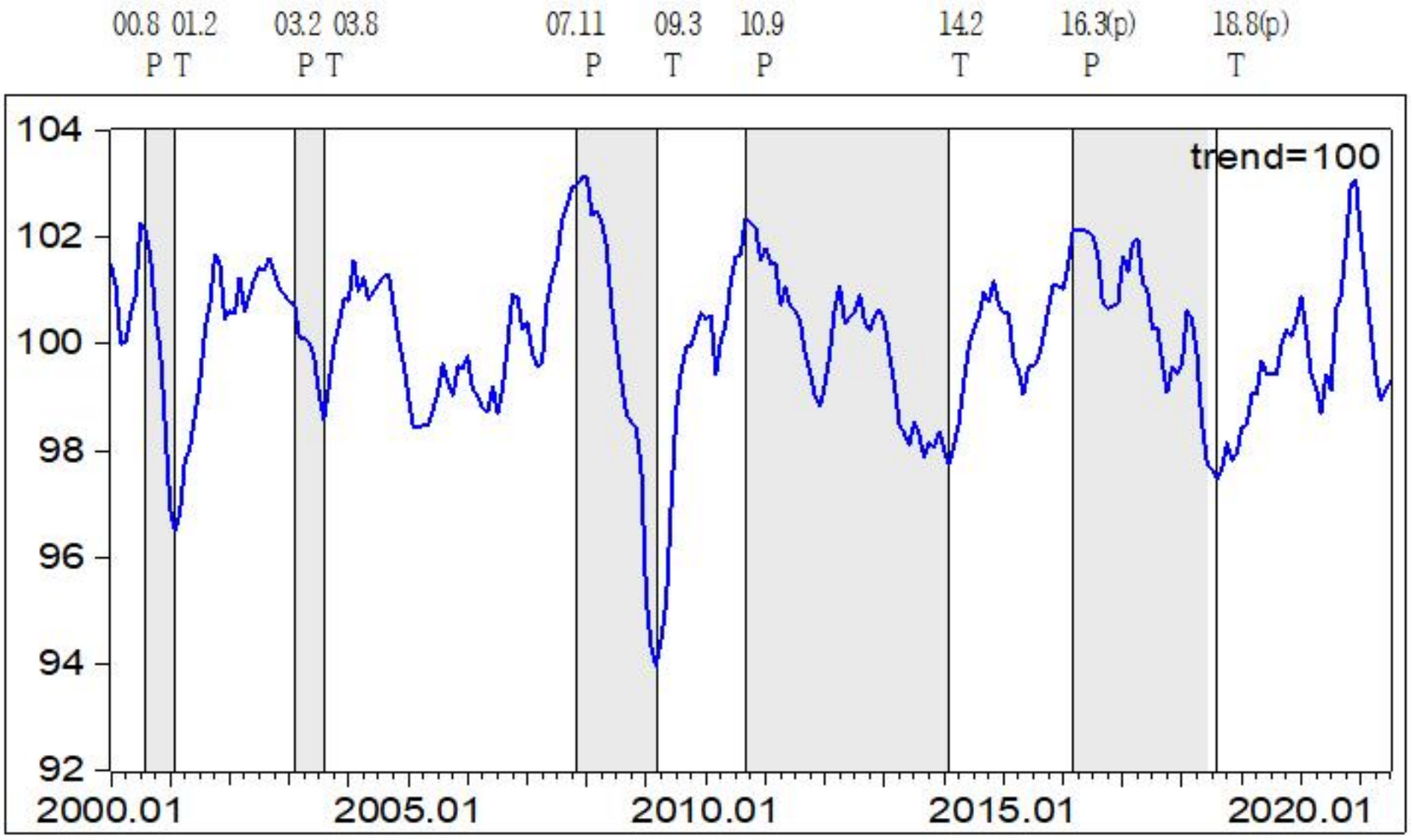

주 : P는 정점(Peak), T는 저점(Trough)의 기준순환일을 나타냄

[동행종합지수 (Coincident Composite Index)]

(기준 : 2015=100)

년도 \ 월	1월	2월	3월	4월	5월P	6월P	7월P	8월	9월	10월	11월	12월
2016년	102.3	102.9	103.8	103.9	104.0	104.1	104.1	103.8	102.9	102.8	102.9	103.0
2017년	103.9	103.6	104.1	104.2	103.3	103.1	102.3	102.2	101.5	100.9	101.3	101.1
2018년	101.2	102.1	101.9	101.1	99.8	98.9	98.8	98.6	98.7	99.2	98.8	99.0
2019년	99.4	99.5	100.1	100.1	100.8	100.6	100.7	100.7	101.3	101.7	101.6	102.0
2020년	102.6	101.9	101.3	101.1	100.8	101.6	101.4	103.1	103.5	104.5	105.9	106.1
2021년	105.1	104.3	103.5	102.8	102.4	102.7	103.0					

[동행종합지수의 순환변동치 (Cyclical Component of CI)]

(기준 : trend=100)

년도 \ 월	1월	2월	3월	4월	5월	6월	7월	8월	9월	10월	11월	12월
2016년	101.0	101.5	102.1	102.1	102.1	102.1	102.0	101.7	100.8	100.7	100.7	100.8
2017년	101.6	101.4	101.9	102.0	101.2	101.0	100.3	100.3	99.7	99.1	99.6	99.5
2018년	99.6	100.7	100.5	99.8	98.6	97.8	97.7	97.5	97.7	98.2	97.8	98.0
2019년	98.5	98.5	99.1	99.1	99.7	99.4	99.5	99.4	99.9	100.2	100.1	100.3
2020년	100.8	100.1	99.3	99.1	98.6	99.3	99.0	100.5	100.7	101.6	102.6	102.7
2021년	101.7	101.0	100.2	99.4	98.9	99.2	99.3					

2. 대전지역 경기선행종합지수

❑ 2021년 7월 경기선행종합지수는 120.9로 전월대비 0.81% 상승, 경기국면을 나타내는 순환변동치도 105.2로 전월대비 0.60p 상승

▸ 경기동행종합지수 구성지표 중 비제조업업황BSI(6.39%), 소비자심리지수(1.47%), 비은행예금취급기관여신(1.29%), 생활형편전망CSI(0.87%)는 증가, 신규구직자수(-3.23%), 주가지수(-0.97%)은 감소

[대전지역 선행종합지수 및 순환변동치 동향]

(2015=100, trend=100, P)

구 분	1월	2월	3월	4월	5월P	6월P	7월P
선행종합지수	112.8	113.5	115.2	116.6	118.3	119.9	120.9
전월비(%)	1.12	0.55	1.51	1.23	1.44	1.40	0.81
순환변동치	101.2	101.2	101.8	102.2	103.4	104.6	105.2
전월차(p)	0.66	-0.06	0.63	0.42	1.23	1.20	0.60

주 : 경기종합지수 구성지표의 데이터 변경으로 종합지수는 변동될 수 있음. p는 잠정치임

[선행지수 구성지표의 증감률 동향]

(전월비, %)

구 분	1월	2월	3월	4월	5월P	6월P	7월P
신규구직자수	5.27	1.47	2.63	1.24	1.68	-1.68	-3.23
비제조업업황BSI	1.47	1.16	3.43	4.42	7.14	8.15	6.39
생활형편전망 CSI	0.55	0.72	1.44	0.00	0.18	1.24	0.87
소비자심리지수	1.60	1.36	2.75	1.27	0.67	2.97	1.47
어음부도율	-1.83	-8.00	-28.26	63.64	-7.41	250.00	0.00
비은행예금취급기관여신	1.05	1.41	1.57	1.78	1.38	1.21	1.29
주가지수(KRX_Semicon)	8.06	-4.71	4.27	5.13	10.89	2.69	-0.97

[선행종합지수 순환변동치(Cyclical Component of CI)]

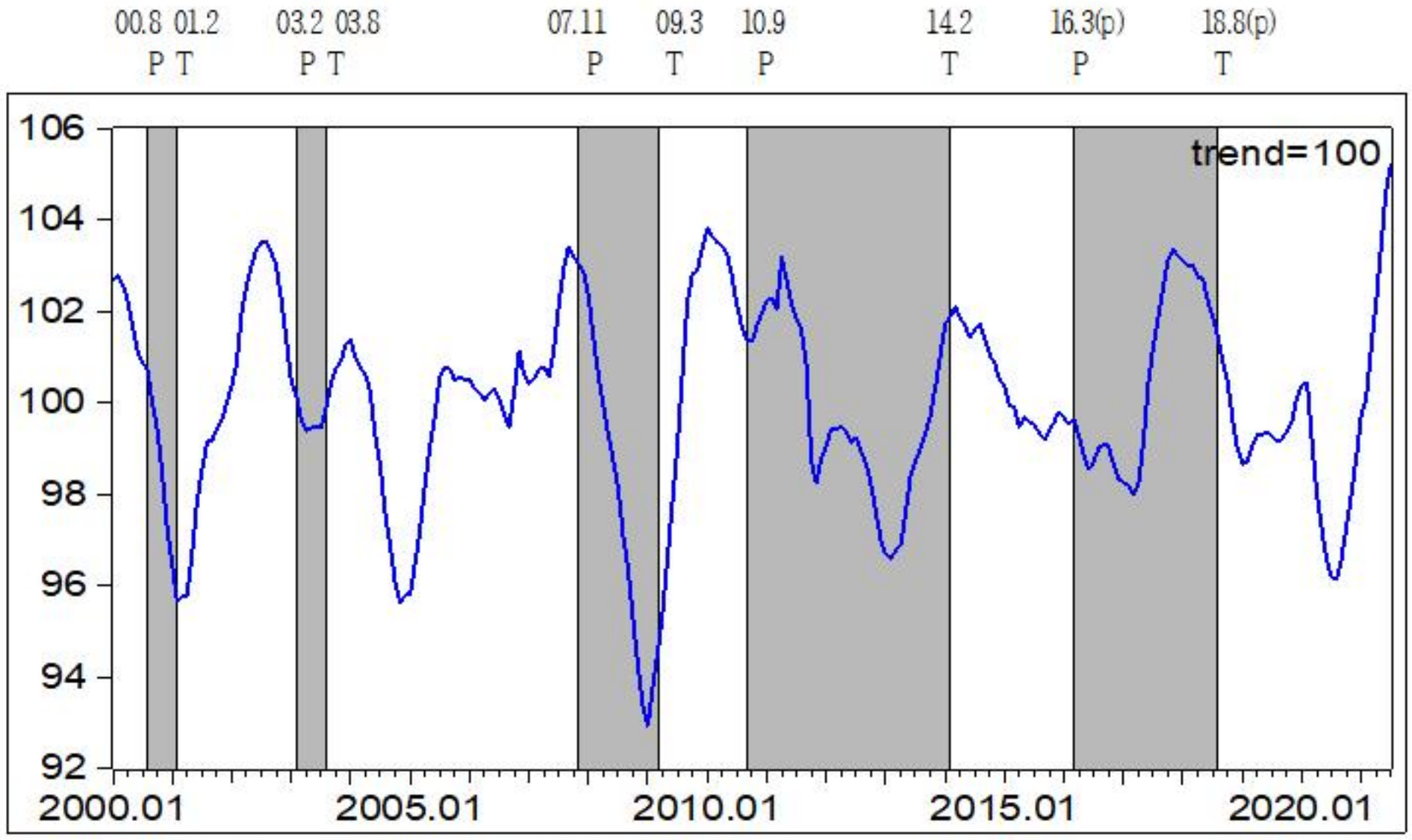

주 : P는 정점(Peak), T는 저점(Trough)의 기준순환일을 나타냄

[선행종합지수 (Leading Component Index)]

(기준 : 2015=100)

년도 \ 월	1월	2월	3월	4월	5월	6월	7월	8월	9월	10월	11월	12월
2016년	100.1	100.0	100.1	99.9	99.6	99.6	99.9	100.3	100.5	100.5	100.1	99.8
2017년	99.8	99.7	99.6	99.9	101.1	102.7	103.8	104.7	105.5	106.3	106.7	106.6
2018년	106.6	106.5	106.5	106.3	106.3	105.6	105.2	104.6	104.0	103.5	102.4	101.7
2019년	101.3	101.3	101.5	101.6	101.4	101.6	101.4	101.2	101.3	101.5	101.8	102.4
2020년	102.7	102.8	101.2	99.8	98.9	98.0	97.5	97.4	98.1	99.0	99.9	111.6
2021년	112.8	113.5	115.0	116.6	118.3	119.9	120.9					

[선행종합지수의 순환변동치 (Cyclical Component of LCI)]

(기준 : trend=100)

년도 \ 월	1월	2월	3월	4월	5월	6월	7월	8월	9월	10월	11월	12월
2016년	99.4	99.2	99.2	99.0	98.6	98.4	98.6	98.9	99.0	98.9	98.4	97.9
2017년	97.8	97.6	97.3	97.5	98.5	100.0	101.0	101.7	102.4	103.1	103.4	103.3
2018년	103.2	103.1	103.1	102.9	102.8	102.2	101.9	101.4	100.8	100.3	99.4	98.8
2019년	98.5	98.6	98.9	99.1	99.1	99.3	99.3	99.3	99.5	99.9	100.3	101.0
2020년	101.5	101.7	100.3	99.1	98.3	97.6	97.2	97.3	98.1	99.2	100.2	100.6
2021년	101.2	101.2	101.8	102.2	103.4	104.6	105.2					

기업경기실사지수(BSI)

❑ 2021년 8월 업황BSI 조사 결과

- ▸ 제조업(7월 78 → 8월 80)은 전월보다 2p 상승함
- ▸ 비제조업(7월 91 → 8월 81)은 전월보다 10p 하락함

❑ 2021년 9월 업황전망 BSI 조사 결과

- ▸ 제조업(8월 80 → 9월 79)은 전월보다 1p 하락함
- ▸ 비제조업(8월 85 → 9월 81)은 전월보다 4p 하락함

❑ 경영 애로사항

- ▸ 제조업체들은 원자재 가격상승(19.8%, +2.2%p), 내수부진(14.7%, -1.9%p), 인력난·인건비 상승(12.7%, -2.3%p) 등을 주된 경영애로사항으로 지적함
- ▸ 비제조업체들은 인력난·인건비 상승(29.4%, +1.0%p), 내수부진(17.0%, +4.3%p), 불확실한 경제상황(10.7%, -1.0%p) 등을 주된 경영애로사항으로 지적함

[제조업 / 비제조업의 업황BSI 동향]

구 분		2020년		2021년								
		11월	12월	1월	2월	3월	4월	5월	6월	7월	8월	9월
제조업	업 황	71	62	69	71	70	78	74	67	78	80	
	전 망	69	70	65	68	76	75	73	73	70	80	79
비제조업	업 황	57	57	63	65	65	71	84	90	91	81	
	전 망	54	61	57	63	69	67	76	86	89	85	81

자료 : 한국은행 대전충남본부

주 : 1) 업황은 09.10월부터 개편된 수치이고, 전망은 09.11월부터 개편된 수치임

2) 대전 . 충남지역 소재 830개 업체(777개 업체 응답)를 대상으로 2021년 8월 10 ~ 20일 중 조사한 결과임

4) 5월 실적BSI 및 6월 전망BSI는 6월 실적BSI 및 7월 전망BSI와의 비교를 위해 신규표본을 적용한 편제결과로 대체

[제조업 경기실사지수 추이]

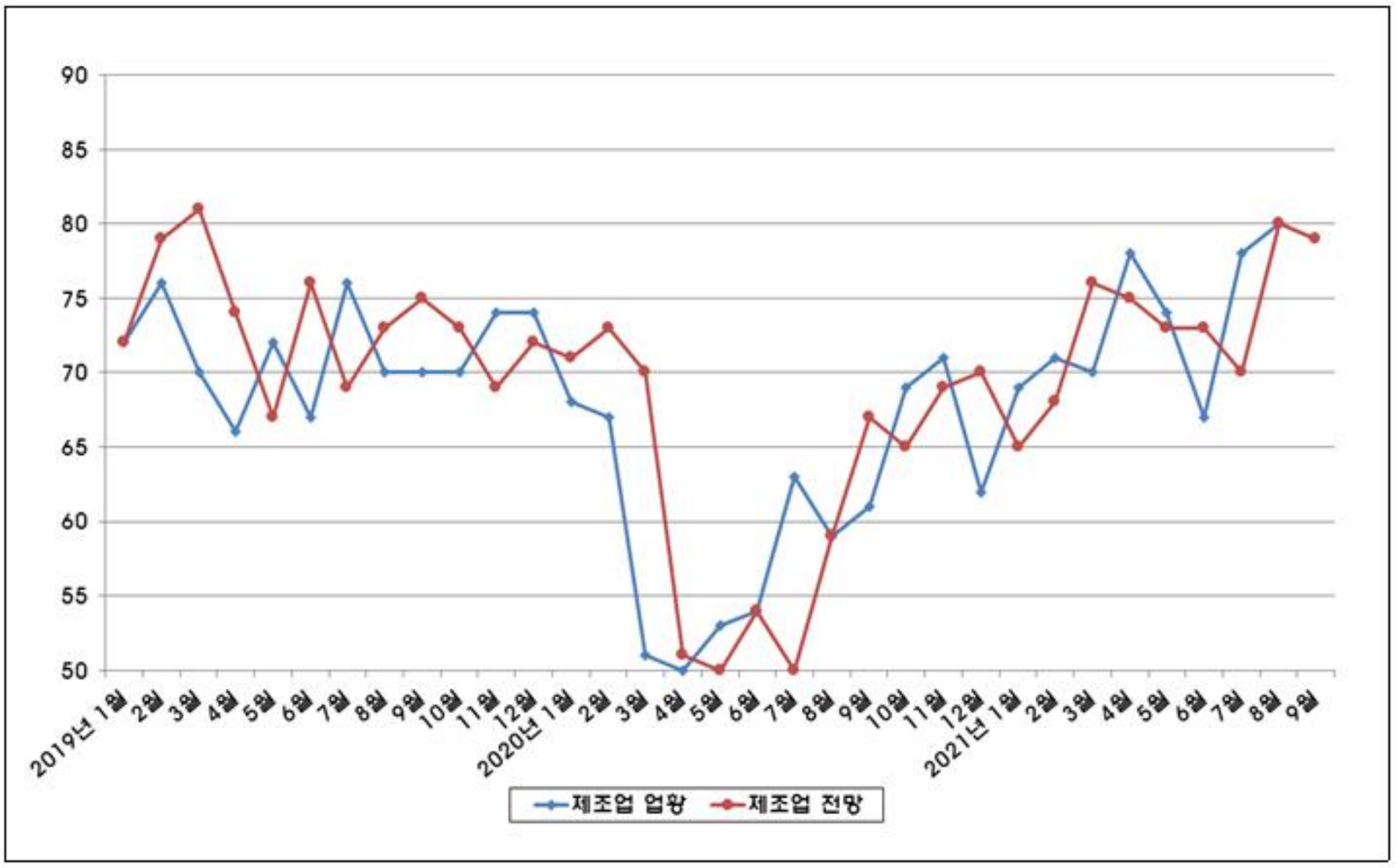

[비제조업 경기실사지수 추이]

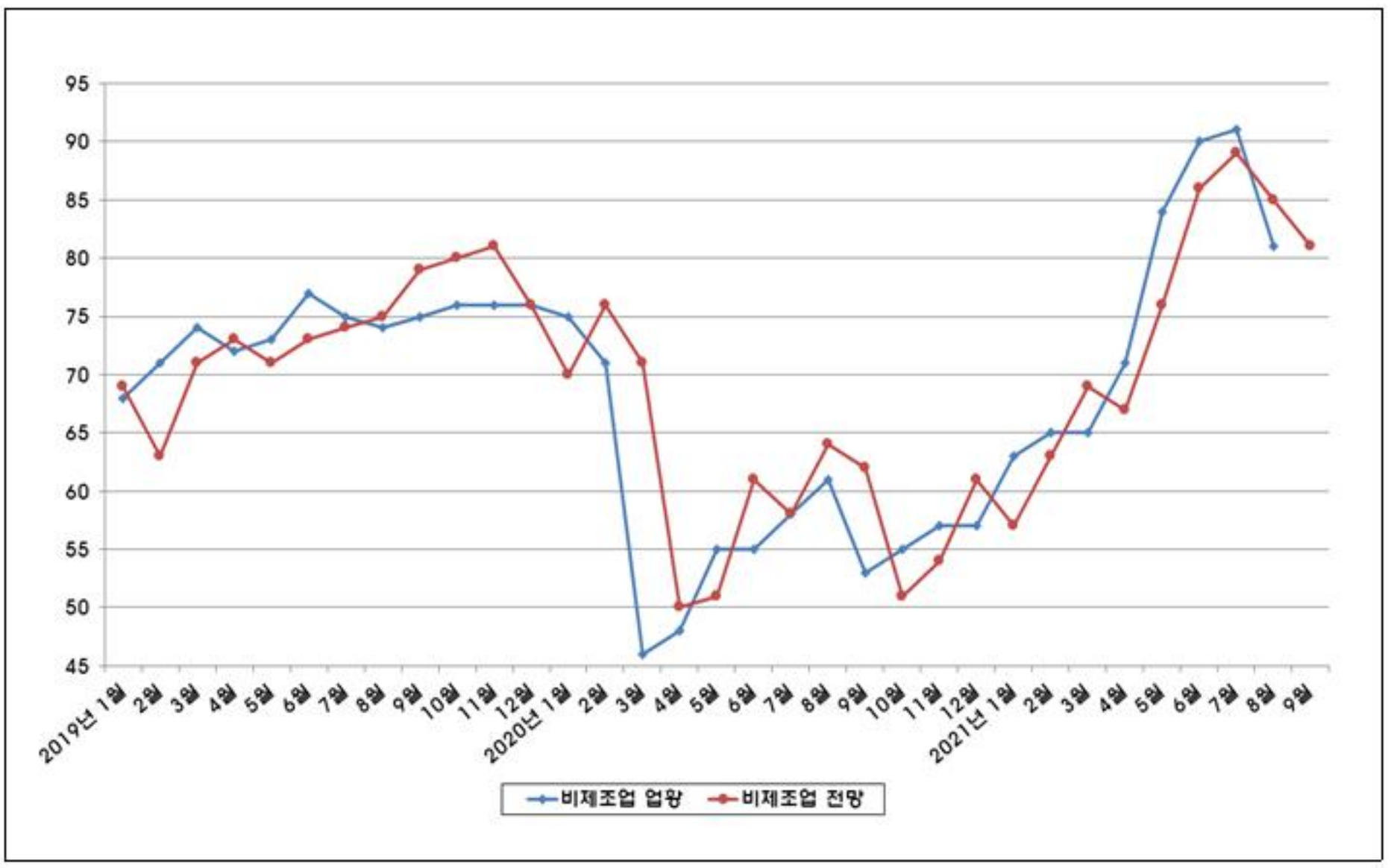

생산 동향

❑ 2021년 7월 광공업 생산지수 : 96.0

▸ 전월대비 3.5%, 전년동월대비 8.9% 감소

- 자동차(108.20%), 전기장비(43.2%), 기계장비(10.3%)등의 업종에서 증가하였으나, 의료정밀광학(-53.8%), 화학제품(25.9%), 담배(-23.5%) 등의 업종에서 감소

[광업·제조업 생산지수 현황]

(단위 : 원지수, %)

구 분	2020년	2021년			증 감 률	
	7월	5월	6월P	7월P	전월비	전년동월비
광 공 업	105.4	106.2	99.5	96.0	-3.5	-8.9
제 조 업	107.2	106.9	100.6	97.2	-3.4	-9.3
(중 공 업)	93.1	102.8	102.0	93.3	-8.5	0.2
(경 공 업)	129.7	113.5	98.3	103.4	5.2	-20.3

자료 : 통계청, 충청지방통계청

❑ 2021년 7월 광공업 출하지수 : 100.3

▸ 전월대비 0.9%, 전년동월대비 2.6% 증가

- 자동차(99.7%), 전기장비(77.2%), 기계장비(12.6%) 등의 업종에서 증가하였으나, 의료정밀광학(-42.2%), 고무·플라스틱(-30.6%), 담배(-10.8%) 등의 업종에서 감소

[광업·제조업 출하지수 현황]

(단위 : 원지수, %)

구 분	2020년	2021년			증 감 률	
	7월	5월	6월P	7월P	전월비	전년동월비
광 공 업	97.8	101.7	99.4	100.3	0.9	2.6
제 조 업	100.8	102.7	101.7	103.0	1.3	2.2
(중 공 업)	96.0	105.0	105.4	105.5	0.1	9.9
(경 공 업)	112.7	97.1	92.5	96.7	4.5	-14.2

자료 : 통계청, 충청지방통계청

❑ 2021년 7월 광공업 재고지수 : 145.2

▸ 전월대비 18.3% 감소, 전년동월대비 11.2% 증가

- 전기장비(71.7%), 기계장비(69.3%), 화학제품(10.2%) 등의 업종에서 증가하였으나, 담배(-38.5%), 식료품(-13.4%), 1차 금속(-10.8%) 등의 업종에서 감소

[광업 · 제조업 재고지수 현황]

(단위 : 원지수, %)

구 분	2020년	2021년			증 감 률	
	7월	5월	6월P	7월P	전월비	전년동월비
광 공 업	130.6	149.6	177.7	145.2	-18.3	11.2
제 조 업	130.6	149.6	177.7	145.2	-18.3	11.2
(중 공 업)	128.6	153.0	193.9	157.0	-19.0	22.1
(경 공 업)	135.3	141.2	138.3	116.6	-15.7	-13.8

자료 : 통계청, 충청지방통계청

❑ 2021년 7월 창업기업수 : 2,995개

▸ 전월대비 0.7% 증가, 전년동월대비 4.3% 감소

– 전년동월대비, 농림어업 및 광업, 금융 및 보험업, 교육서비스업, 전기, 가스, 증기업, 운수 및 창고업, 정보통신업, 건설업, 도매 및 소매업, 협회, 기타 개인서비스업은 증가한 반면, 제조업, 부동산업, 사업서비스업, 숙박 및 음식점업, 예술, 스포츠 서비스업, 전문, 과학 및 기술서비스업의 창업기업수는 감소, 보건업 및 사회복지 서비스업은 보합임

[업종별 창업기업수]

(단위 : 개, %)

구 분	2020년	2021년			증 감 률	
	7월	5월	6월	7월	전월비	전년동월비
소계	3,128	2,745	2,973	2,995	0.7	-4.3
농림어업 및 광업	4	11	9	10	11.1	150.0
제조업	103	66	83	75	-9.6	-27.2
전기, 가스, 증기업	5	5	5	6	20.0	20.0
수도, 하수 및 폐기물 처리업	X	-	3	X		
건설업	160	149	179	172	-3.9	7.5
도매 및 소매업	979	850	998	1,051	5.3	7.4
운수 및 창고업	152	138	177	170	-4.0	11.8
숙박 및 음식점업	450	406	420	377	-10.2	-16.2
정보통신업	77	44	54	83	53.7	7.8
금융 및 보험업	14	7	15	21	40.0	50.0
부동산업	654	589	506	511	1.0	-21.9
전문, 과학, 기술 서비스업	115	129	103	102	-1.0	-11.3
사업서비스업	124	65	108	98	-9.3	-21.0
교육 서비스업	79	81	83	107	28.9	35.4
보건업, 사회복지 서비스업	11	7	13	11	-15.4	0.0
예술, 스포츠 서비스업	68	71	68	59	-13.2	-13.2
협회, 기타 개인 서비스업	132	127	149	140	-6.0	6.1

자료 : 중소벤처기업부, 「창업기업동향」

주 : X는 업체의 비밀 보호를 뜻함

산업단지 동향

❑ 2021년 2/4분기 산업단지 규모 : 70,064천㎡

▸ 4개 산업단지에 1,746개 업체가 등록, 1,725개 업체가 가동

[산업단지 현황]

(단위 : 천㎡, 개, %, 명, 억원, 백만불)

구 분		등록업체	가동업체	가동률	근로자	생산액	수출액
계		1,746	1,725	98.7	39,559	39,959	857.4
대전산단	1단지	152	145	95.3	1,335	1,833	26.0
	2단지	99	97	97.9	2,250	6,805	120.0
	편입지역	121	120	99.1	751	456	3.0
대덕산단		311	304	97.7	12,338	19,930	618.0
대덕특구		1,025	1,021	99.6	22,328	10,517	90.0
하소산단		38	38	100.0	557	418	0.4

자료 : 대전광역시청 투자유치과

❑ 2021년 2/4분기 업종분포 현황

▸ 기계 554개(32.1%), 전기전자 320개(18.6%), 비제조 259개(15.0%) 순임

[업종별 기업분포 현황]

(단위 : 개)

구 분	계	음식 료품	섬유· 의복	목재· 종이	석유 화학	비 금속	철강	기계	전가· 전자	운송· 장비	기타	비 제조
합 계	1,725	40	31	22	139	23	97	554	320	13	227	259
대전산업단지	362	13	13	7	24	9	89	129	39	1	16	22
대덕산업단지	304	14	11	10	68	0	0	155	31	0	12	3
대덕특구	1,021	4	5	3	44	14	8	262	245	10	195	231
하소산단	38	9	2	2	3	0	0	8	5	2	4	3

자료 : 대전광역시청 투자유치과

❑ 2021년 2/4분기 고용 현황

▸ 고용인원은 39,559명으로 전기대비 0.9% 감소, 전년동기대비 1.3% 증가

- 전기대비, 제1산업단지, 하소산단의 고용은 증가, 제2산업단지, 대덕산단, 대덕특구의 고용은 감소, 전년동기대비, 하소산단, 제1산업단지, 대덕산단, 대덕특구의 고용은 증가, 제2산업단지의 고용은 감소

[산업단지별 고용 현황]

(단위 : 명, %)

구 분		2020년	2021년		증 감 률	
		2/4분기	1/4분기	2/4분기	전기비	전년동기비
계		39,052	39,908	39,559	-0.9	1.3
대전산단	1단지	1,287	1,305	1,335	2.3	3.7
	2단지	2,314	2,299	2,250	-2.1	-2.8
	편입지역	758	755	751	-0.5	-0.9
대덕산단		12,113	12,395	12,338	-0.5	1.9
대덕특구		22,205	22,600	22,328	-1.2	0.6
하소산단		375	554	557	0.5	48.5

자료 : 대전광역시청 투자유치과

❑ 2021년 2/4분기 실적 현황

▸ 생산은 4조원으로 전년동기대비 1.4% 증가, 수출은 8억 6천만불로 전년동기대비 13.0% 증가

[산업단지별 실적 현황]

(단위 : 억원, 백만불, %)

구 분		생 산 (억원)			수 출 (백만불)		
		전년동기	2/4분기	증감률	전년동기	2/4분기	증감률
계		39,414	39,959	1.4	758.8	857.4	13.0
	1산업단지	1,309	1,833	40.0	24.1	26.0	7.9
	2산업단지	6,965	6,805	-2.3	110.3	120.0	8.8
	편입지역	427	456	6.8	2.4	3.0	25.0
대덕산단		16,335	19,930	22.0	452.0	618.0	36.7
대덕특구		14,066	10,517	-25.2	170.0	90.0	-47.1
하소산단		312	418	34.0	0.0	0.4	3400.0

자료 : 대전광역시청 투자유치과

소 비 동 향

❑ 2021년 8월 대전충남지역 소비자심리지수 : 100.6

▸ 전월(103.5)보다 2.9p 하락

[소비자심리지수 현황]

(단위 : 백만원, %)

구 분	2021년							전월차
	2월	3월	4월	5월	6월	7월	8월	
대전충남	97.1	98.6	101.3	102.6	109.8	103.5	100.6	-2.9
전 국	97.4	100.5	102.2	105.2	110.3	103.2	102.5	-0.7

자료 : 한국은행 대전충남본부

주 : 소비자심리지수는 개별지수를 평균값과 표준편차를 이용하여 표준화한 후 이를 합성한 종합지수

❑ 2021년 7월 대형소매점 판매액 : 1,692억원

▸ 전월대비 1.6% 감소, 전년동월대비 16.0% 증가

- 백화점 판매액은 전월대비 11.1% 감소, 전년동월대비 24.0% 증가
- 대형마트 판매액은 전월대비 9.0% 감소, 전년동월대비 9.5% 증가

[대형소매점의 판매액 현황]

(단위 : 백만원, %)

구 분	사업체수	2020년	2021년				증 감 률	
		7월	4월	5월	6월P	7월P	전월비	전년동월비
대형소매점	21	145,863	173,468	187,930	171,879	169,157	-1.6	16.0
- 백 화 점	4	65,079	90,484	96,783	90,692	80,668	-11.1	24.0
- 대형마트	17	80,784	82,984	91,147	81,187	88,489	9.0	9.5
전 국	560	4,833,077	5,415,588	5,885,180	5,306,668	5,425,926	2.2	12.3

자료 : 통계청, 「서비스업동향조사」

주 : 대형소매점 : 백화점 4,000㎡ 이상, 마트 및 전문점 등 3,000㎡ 이상 대형소매점

❑ 2021년 7월 대형소매점 판매액지수 : 84.4

▸ 전월대비 1.7p 하락, 전년동월대비 10.1p 상승

[대형소매점의 판매액지수 현황]

(단위: 2015=100, 불변지수 p)

구 분	2020년	2021년				증 감	
	7월	4월	5월	6월P	7월P	전월차	전월동월차
대 전	74.3	86.6	93.8	86.1	84.4	-1.7	10.1
6대도시	83.2	93.2	100.4	90.5	91.9	1.4	8.7
전 국	88.8	96.9	105.6	95.6	97.2	1.6	8.4

자료 : 통계청, 「서비스업동향조사」

❑ 2021년 7월 유류소비량 : 70,291kl

▸ 전월대비 12.2% 감소, 전년동월대비 0.3% 증가

▸ 전년동월대비, 등유(-35.6%), 휘발유(-2.9%), 경유(-0.3%) 소비량은 감소함

❑ 2021년 7월 가스소비량 : 40,811천㎥

▸ 전월대비 0.8%, 전년동월대비 1.4% 증가

▸ 전년동월대비, 프로판(19.7%), 부탄가스(0.9%), 도시가스(0.3%)의 소비량은 증가

❑ 2021년 7월 연탄소비량 : 237ton

▸ 전월대비 12.51% 감소, 전년동월대비 7.30% 증가

[연료소비 현황]

(단위 : kl, 천㎥, ton, %)

구 분		2020년	2021년				증 감 률	
		7월	4월	5월	6월	7월	전월비	전년동월비
유류	합 계	70,093	76,375	74,699	80,090	70,291	-12.2	0.3
	휘 발 유	30,584	31,965	31,016	33,111	29,707	-10.3	-2.9
	등 유	509	1,403	865	930	328	-64.7	-35.6
	경 유	37,815	41,401	39,839	42,377	37,690	-11.1	-0.3
	부생연료유	141	100	117	165	111	-32.7	-21.3
	용 제	202	156	197	178	181	1.7	-10.4
	아스팔트	840	1,324	2,234	2,896	1,610	-44.4	91.7
	벙커C유	2	26	431	433	664	53.3	33,100.0
가스	합 계	40,238	54,678	45,433	40,492	40,811	0.8	1.4
	도시가스	30,397	45,763	35,979	30,083	30,478	1.3	0.3
	프 로 판	2,161	2,493	2,483	2,678	2,586	-3.4	19.7
	부탄가스	7,680	6,422	6,971	7,731	7,747	0.2	0.9
연 탄		137	663	295	271	237	-12.5	73.0

자료 : 대전광역시청 기반산업과

❑ 2021년 7월 전력사용량 : 862,437MWh

- ▸ 전월대비 11.3%, 전년동월대비 7.9% 증가
- ▸ 전년동월대비, 심야(20.0%), 농사용(16.5%), 교육용(14.5%), 일반용(9.1%), 주택용(7.5%), 산업용(5.8%) 전력사용량은 증가한 반면, 가로등(-4.3%) 전력사용량은 감소

[전력사용 현황]

(단위 : MWh, %)

구 분	2020년	2021년				증 감 률	
	7월	4월	5월	6월	7월	전월비	전년동월비
합 계	799,435	751,324	708,974	774,709	862,437	11.3	7.9
주 택 용	171,399	169,291	157,958	165,857	184,266	11.1	7.5
일 반 용	306,512	266,711	255,186	288,748	334,539	15.9	9.1
교 육 용	30,825	29,870	25,995	30,011	35,304	17.6	14.5
산 업 용	275,475	262,424	252,677	274,179	291,488	6.3	5.8
농 사 용	2,273	2,578	2,292	2,411	2,647	9.8	16.5
가 로 등	5,546	6,222	5,630	5,399	5,305	-1.7	-4.3
심 야	7,405	14,227	9,236	8,104	8,888	9.7	20.0

자료 : 한국전력공사 대전충남지역본부

❑ 2021년 8월 자동차 등록대수 : 689,721대

- 전월대비 0.14%(983대), 전년동월대비 1.01%(6,906대) 증가
- 차종별로 보면, 전년동월대비, 특수화물(15.19%), 승용차(1.46%) 등록대수는 증가한 반면, 승합차(-5.79%), 화물차(-0.80%) 등록대수는 감소함
- 용도별로 보면, 전년동월대비, 영업용(3.53%), 자가용(0.91%) 차량의 등록대수는 증가, 관용(-1.58%) 차량의 등록대수는 감소

[차종별 / 용도별 자동차 등록 현황]

(단위 : 대, %)

구 분		2020년	2021년				증 감 률	
		8월	5월	6월	7월	8월	전월비	전년동월비
합 계		682,815	687,234	687,078	688,738	689,721	0.14	1.01
차종별	승 용	573,033	579,013	579,341	580,579	581,419	0.14	1.46
	승 합	20,622	19,698	19,492	19,448	19,427	-0.11	-5.79
	화 물	86,480	85,557	85,231	85,666	85,788	0.14	-0.80
	특수화물	2,680	2,966	3,014	3,045	3,087	1.38	15.19
용도별	관 용	1,904	1,905	1,881	1,873	1,874	0.05	-1.58
	자 가 용	651,717	655,613	655,300	656,819	657,622	0.12	0.91
	영 업 용	29,194	29,716	29,897	30,046	30,225	0.60	3.53

자료 : 대전광역시 자동차등록사업소

❑ 2021년 8월 중 신규 자동차 등록대수 : 3,319대

- 전월(4,106대)보다 19.2%(787대) 감소함

❑ 구별 자동차 등록 현황

- 전년동월대비, 동구(2.98%), 대덕구(2.02%), 유성구(0.94%), 서구(0.60%)의 자동차 등록대수는 증가한 반면, 중구(-0.70%)의 자동차 등록대수는 감소
- 구별 비중을 보면, 서구(31.2%), 유성구(26.6%), 중구(14.8%), 동구(14.0%), 대덕구(13.5%) 순임

[구별 자동차 등록 현황]

(단위 : 대, %)

구 분	2020년	2021년				비중	증 감 률	
	8월	5월	6월	7월	8월		전월비	전년동월비
합 계	682,815	687,234	687,078	688,738	689,721	100.0	0.14	1.01
동 구	93,550	95,880	95,794	96,111	96,338	14.0	0.24	2.98
중 구	102,715	102,143	101,877	101,947	101,991	14.8	0.04	-0.70
서 구	213,743	214,305	214,352	214,625	215,025	31.2	0.19	0.60
유성구	181,700	182,397	182,578	183,284	183,417	26.6	0.07	0.94
대덕구	91,107	92,509	92,477	92,771	92,950	13.5	0.19	2.02

자료 : 대전광역시 자동차등록사업소

❑ 2021년 8월 오정농수산물 도매시장 거래량 : 17,139톤

▸ 전월대비 12.5% 감소, 전년동월대비 6.6% 증가

- 과일 거래량은 전월대비 17.6% 감소, 전년동월대비 9.3% 증가
- 채소 거래량은 전월대비 10.3% 감소, 전년동월대비 5.8% 감소
- 수산물 거래량은 전월대비 16.2%, 전년동월대비 3.2% 감소

[오정농수산물 도매시장 거래 현황]

(단위 : 톤, %)

구 분	2020년	2021년					증 감 률	
	8월	4월	5월	6월	7월	8월	전월비	전년동월비
합 계	16,078	17,949	20,349	20,843	19,578	17,139	-12.5	6.6
과 일	4,250	3,088	4,140	4,925	5,641	4,646	-17.6	9.3
채 소	11,599	14,602	15,955	15,660	13,674	12,272	-10.3	5.8
수 산	229	259	255	259	264	221	-16.2	-3.2

자료 : 오정농수산물시장 관리사무소

❑ 2021년 8월 노은농산물 도매시장 거래량 : 12,185톤

- ▸ 전월대비 6.8% 감소, 전년동월대비 14.2% 증가
  - 과일 거래량은 전월대비 9.3%, 전년동월대비 14.9% 증가
  - 채소 거래량은 전월대비 10.3% 감소, 전년동월대비 14.8% 증가
  - 수산물 거래량은 전월대비 14.5%, 전년동월대비 32.9% 감소

[노은농산물 도매시장 거래 현황]

(단위 : 톤, %)

구 분	2020년	2021년					증 감 률	
	8월	4월	5월	6월	7월	8월	전월비	전년동월비
합 계	10,674	12,390	14,204	14,164	13,076	12,185	-6.8	14.2
과 일	2,220	1,741	1,202	1,520	2,335	2,551	9.3	14.9
채 소	8,305	10,526	12,863	12,530	10,624	9,534	-10.3	14.8
수 산	149	123	139	114	117	100	-14.5	-32.9

자료 : 노은농산물시장 관리사무소

물 가 동 향

❑ 2021년 8월 소비자물가지수 : 107.5

▸ 전년동월대비 2.7% 상승

- 전년동월대비, 교통(8.1%), 식료품 및 비주류음료(5.6%), 음식 및 숙박(3.0%), 가정용품 및 가사서비스(2.8%), 기타 상품 및 서비스(2.3%), 주택·수도·전기 및 연료(2.2%), 오락 및 문화(1.3%), 보건(0.9%), 의류 및 신발(0.4%), 주류 및 담배(0.3%) 등은 상승, 통신(-2.0%), 교육(-1.2%) 등은 하락

❑ 2021년 8월 생활물가지수 : 108.2

▸ 전년동월대비 3.3% 상승

[물가지수 현황]

(단위 : 2015=100, %)

구 분	2020년	2021년					
	8월	3월	4월	5월	6월	7월	8월
소비자물가지수	104.7	106.5	106.8	106.8	106.8	107.0	107.5
(전년동월비)	0.6	1.8	2.7	2.8	2.6	2.8	2.7
생활물가지수	104.7	107.4	107.5	107.4	107.6	107.6	108.2
(전년동월비)	0.3	1.6	3.0	3.3	3.0	3.5	3.3

자료 : 대전 . 충남지방통계청

❑ 2021년 8월 지역별 물가동향

▸ 지역별 소비자물가지수는 대구 108.9, 인천 108.4, 서울 108.1, 부산 108.1, 광주 108.0, 대전 107.5, 울산 106.9로 전국은 108.3을 기록

[소비자물가지수 지역별 동향]

(전년대비, %)

지역명	지수	전년동월비	지역명	지수	전년동월비
전 국	108.3	0.6	2.6		
서 울	108.1	0.6	1.9	강 원	109.2
부 산	108.1	0.5	2.4	충 북	108.3
대 구	108.9	0.7	2.9	충 남	107.8
인 천	108.4	0.6	2.7	전 북	108.4
광 주	108.0	0.6	2.9	전 남	109.0
대 전	**107.5**	**0.5**	2.7	경 북	107.4
울 산	106.9	0.7	2.9	경 남	107.6
경 기	108.7	0.7	2.8	제 주	109.7

자료 : 통계청, 「소비자물가조사」

[소비자물가지수 지역별 등락률]

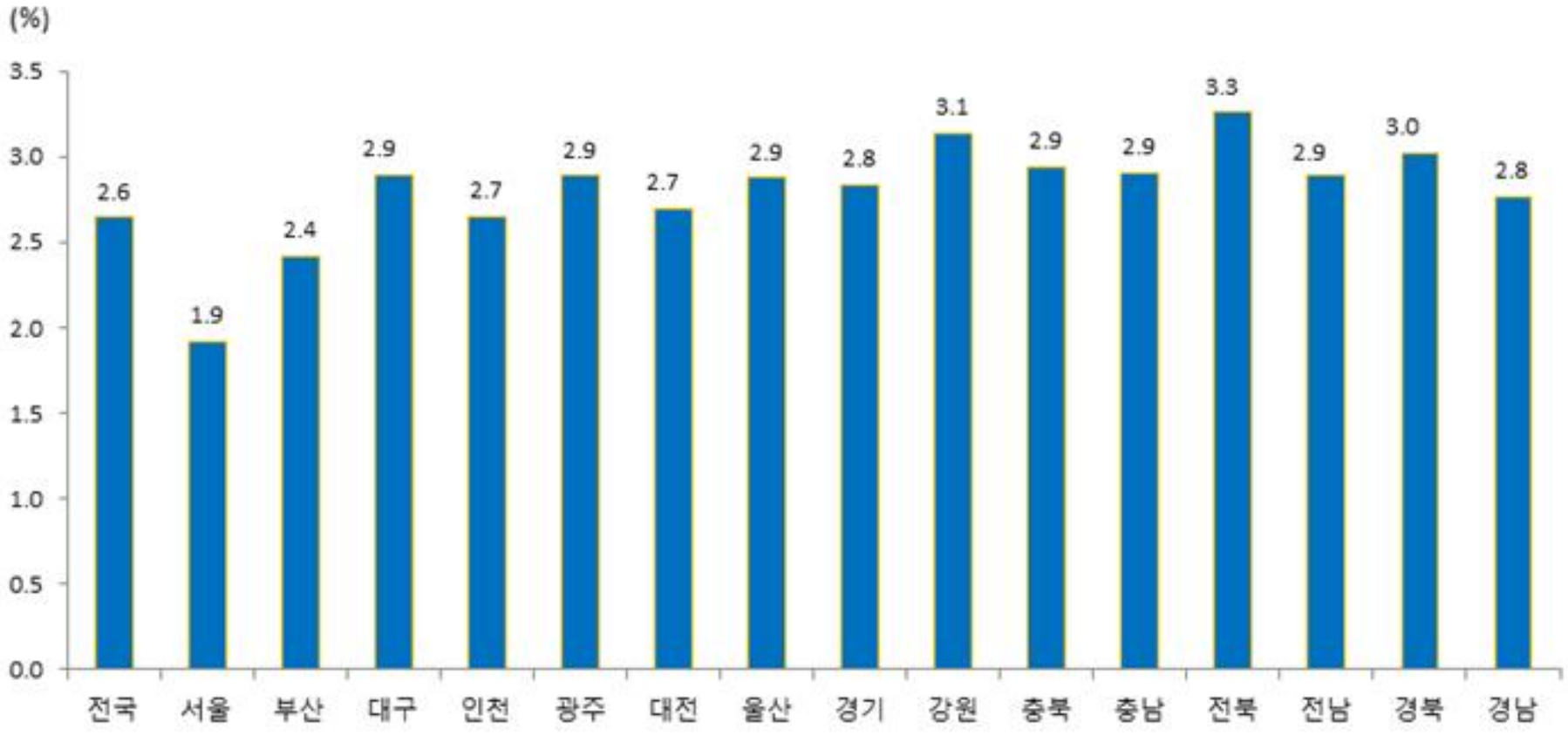

자료 : 통계청, 「소비자물가조사」

❑ 주택매매 가격지수 : 130.7(전국 119.8)

▸ 전월대비 1.79%(전국 1.50%), 전년동월대비 15.98%(전국 15.07%) 각각 상승함

- 전년동월대비, 유성구(21.50%), 서구(18.04%), 중구(14.77%), 대덕구(12.44%), 동구(7.67%)의 주택매매가격지수는 모두 상승함

[주택매매 가격지수 현황]

(단위 : 2019.01=100.0, %)

구 분		2020년	2021년				증 감 률	
		8월	5월	6월	7월	8월	전월비	전년동월비
대 전	종 합	112.7	125.1	126.7	128.4	130.7	1.79	15.98
	아파트	115.0	129.6	131.8	133.9	136.7	2.07	18.84
	단 독	109.9	118.7	119.0	119.2	120.5	1.09	9.68
	연 립	101.4	105.2	105.2	105.4	106.0	0.55	4.56
전 국	종 합	104.1	115.1	116.6	118.0	119.8	1.50	15.07
	아파트	104.2	118.0	120.2	122.1	124.5	1.98	19.42
	단 독	102.7	106.6	106.6	107.0	107.2	0.22	4.38
	연 립	103.3	110.4	110.7	111.3	112.2	0.82	8.60

자료 : 국민은행

❑ 주택전세 가격지수 : 118.5(전국 112.9)

▸ 전월대비 1.08%(전국 1.03%), 전년동월대비 11.58%(전국 11.28%) 각각 상승함

- 전년동월대비, 서구(15.48%), 유성구(14.63%), 중구(10.89%), 동구(5.36%), 대덕구(4.40%)의 주택전세가격지수도 모두 상승함

[주택전세 가격지수 현황]

(단위 : 2019.01=100.0, %)

구 분		2020년	2021년				증 감 률	
		8월	5월	6월	7월	8월	전월비	전년동월비
대 전	종 합	106.2	115.0	115.9	117.2	118.5	1.08	11.58
	아파트	107.4	117.5	118.7	120.4	122.0	1.33	13.57
	단 독	104.2	111.3	111.4	111.6	111.8	0.24	7.32
	연 립	100.9	104.3	104.3	104.4	104.9	0.45	3.96
전 국	종 합	101.4	109.8	110.7	111.7	112.9	1.03	11.28
	아파트	101.4	111.1	112.5	113.8	115.3	1.33	13.69
	단 독	101.0	104.7	104.7	105.1	105.2	0.17	4.17
	연 립	101.5	108.4	108.7	109.3	110.1	0.71	8.41

자료 : 국민은행

고 용 동 향

❑ 2021년 8월 노동가능인구(15세 이상 인구) : 1,289천명

▸ 전년동월(1,285천명)대비 3천명(0.3%) 증가

❑ 2021년 8월 경제활동인구 : 816천명

▸ 전년동월(815천명)대비 1천명(0.1%) 증가

- 성별로 보면, 남자는 462천명으로 전년동월대비 2천명(0.4%), 여자는 354천명으로 전년동월대비 1천명(-0.4%) 감소

❑ 2021년 8월 비경제활동인구 : 473천명

▸ 전년동월(470천명)대비 3천명(0.6%) 증가

- 성별로 보면, 남자는 174천명으로 전년동월대비 3백명(0.2%), 여자는 299천명으로 전년동월대비 3천명(0.8%) 증가

[노동가능인구 및 경제활동인구 현황]

(단위 : 천명, %)

구 분	2020년	2021년				전년동월비	
	8월	5월	6월	7월	8월	증 감	증감률
15세 이상 인구	1285.4	1288.5	1289.1	1,289.0	1,288.7	3.3	0.3
남 자	633.4	635.8	636.0	635.9	635.7	2.3	0.4
여 자	651.9	652.8	653.1	653.1	653.0	1.1	0.2
경제활동인구	815.4	814.7	821.5	812.1	815.9	0.5	0.1
남 자	460.3	458.0	462.7	459.7	462.1	1.8	0.4
여 자	355.1	356.7	358.8	352.5	353.7	-1.4	-0.4
비경제활동인구	470.0	473.9	467.6	476.9	472.8	2.8	0.6
남 자	173.2	177.8	173.3	176.3	173.5	0.3	0.2
여 자	296.8	296.1	294.3	300.6	299.3	2.5	0.8

자료 : 통계청, 「경제활동인구조사」

❑ 2021년 8월 취업자 : 801천명

- ▸ 전년동월대비 13천명(1.7%) 증가
  - 남성은 453천명으로 전년동월대비 7천명(1.5%) 증가
  - 여성은 348천명으로 전년동월대비 7천명(2.0%) 증가

❑ 산업별 취업자

- ▸ 농림어업은 8천명으로 전년동월대비 1천명(18.6%) 증가
- ▸ 광공업은 92천명으로 전년동월대비 13천명(-12.5%) 감소
- ▸ 사회간접자본 및 기타서비스업은 700천명으로 전년동월대비 25천명(3.7%) 증가
  - 사업·개인·공공서비스 및 기타 38천명 증가하여 전체 취업자수 증가를 견인

[성별 / 산업별 취업자 현황]

(단위 : 천명, %)

구 분	2020년	2021년				전년동월비	
	8월	5월	6월	7월	8월	증 감	증감률
전 체	787.3	787.0	799.3	794.3	800.6	13.3	1.7
〈 성 별 〉							
- 남 자	446.4	445.2	448.3	448.5	452.9	6.5	1.5
- 여 자	340.9	341.8	351.1	345.8	347.8	6.9	2.0
〈 산 업 별 〉							
- 농 림 어 업	7.0	7.7	8.7	8.3	8.3	1.3	18.6
- 광 공 업	105.2	96.5	89.8	90.5	92.0	-13.2	-12.5
· 제 조 업	104.7	95.5	88.9	90.0	91.5	-13.2	-12.6
- 사회간접자본및기타서비스업	675.2	682.8	700.8	695.4	700.3	25.1	3.7
· 건 설 업	65.8	67.1	66.2	67.0	67.2	1.4	2.1
· 도소매·음식숙박업	166.0	149.9	157.7	157.1	154.6	-11.4	-6.9
· 사업·개인·공공서비스및기타	355.2	377.1	386.1	383.5	392.8	37.6	10.6
· 전기·운수·통신·금융업	88.1	88.8	90.8	87.9	85.6	-2.5	-2.8

자료 : 통계청, 「경제활동인구조사」

❑ 종사상 지위별 취업자

- 임금근로자 : 638천명 ; 전년동월대비 4천명(0.6%) 증가
- 비임금근로자 : 163천명 ; 전년동월대비 9천명(6.1%) 증가

[종사상 지위별 취업자 현황]

(단위 : 천명, %)

구 분	2020년	2021년				전년동월비	
	8월	5월	6월	7월	8월	증 감	증감률
전 체	787.3	787.0	799.3	794.3	800.6	13.3	1.7
임 금 근 로 자	633.7	630.1	636.1	629.3	637.8	4.1	0.6
- 상 용	451.7	447.9	454.0	446.8	452.6	0.9	0.2
- 임 시	139.9	151.5	150.3	152.9	155.1	15.2	10.9
- 일 용	42.2	30.7	31.8	29.6	30.0	-12.2	-28.9
비임금근로자	153.6	156.8	163.2	165.0	162.9	9.3	6.1
- 자 영 업 주	134.0	137.4	141.9	145.0	142.9	8.9	6.6
- 무급가족종사자	19.6	19.5	21.3	20.0	20.0	0.4	2.0

자료 : 통계청, 「경제활동인구조사」

❑ 취업 시간대별 취업자

- 1주간 36시간 이상 취업자는 463천명으로 전년동월대비 97천명(-17.3%) 감소
- 1주간 36시간 미만 취업자는 308천명으로 전년동월대비 105천명(51.5%) 증가
- 1주간 평균 취업시간은 36간으로 1시간 감소

[취업 시간대별 취업자 현황]

(단위 : 천명, %)

구 분	2020년	2021년				전년동월비	
	8월	5월	6월	7월	8월	증 감	증감률
전 체	787.3	787.0	799.3	794.3	800.6	13.3	1.7
36시간 미만	203.4	175.1	183.6	185.0	308.2	104.8	51.5
1 ~ 17시간	83.8	71.4	82.0	80.0	72.0	-11.8	-14.1
18 ~ 35시간	119.6	103.7	101.6	105.1	236.3	116.7	97.6
36시간 이상	560.0	591.5	598.9	592.1	463.3	-96.7	-17.3
36 ~ 44시간	345.4	349.3	348.9	346.2	260.9	-84.5	-24.5
45 ~ 53시간	134.0	147.5	153.4	151.9	116.2	-17.8	-13.3
54시간 이상	80.7	94.7	96.5	94.0	86.2	5.5	6.8
일 시 휴 직	23.9	20.3	16.9	17.2	29.1	5.2	21.8
평균취업시간	37.3	39.0	38.8	38.7	36.2	-1.1	-2.9

자료 : 통계청, 「경제활동인구조사」

❑ 2021년 8월 실업자 : 15천명

- ▸ 전년동월대비 13천명(-45.9%) 감소
- ▸ 성별로 보면, 남성은 9천명으로 전년동월대비 5천명(-33.1%), 여성은 6천명으로 전년동월대비 8천명(-57.7%) 감소

❑ 2021년 8월 실업률 : 1.9%

- ▸ 전년동월대비 1.5%p 하락
- ▸ 성별로 보면, 남성은 2.0%로 전년동월대비 1.0%p, 여성은 1.7%로 전년동월대비 2.3%p 하락

[성별 실업자 및 실업률 현황]

(단위 : 천명, %, %p)

구 분	2020년	2021년				전년동월비	
	8월	5월	6월	7월	8월	증 감	증감률
실 업 자	28.1	27.7	22.2	17.8	15.2	-12.9	-45.9
남 성	13.9	12.8	14.5	11.1	9.3	-4.6	-33.1
여 성	14.2	14.9	7.7	6.7	6.0	-8.2	-57.7
실 업 률	3.4	3.4	2.7	2.2	1.9	-1.5	
남 자	3.0	2.8	3.1	2.4	2.0	-1.0	
여 자	4.0	4.2	2.1	1.9	1.7	-2.3	

자료 : 통계청, 「경제활동인구조사」

❑ 2021년 8월 지역별 실업률

- ▸ 지역별 실업률은 서울 4.0%, 대구 2.8%, 인천 2.8%, 광주 2.5%, 부산 2.3%, 울산 2.2%, 대전 1.9%의 순서로 나타남

[지역별 실업률 현황]

(단위 : %, %p)

구 분	2020년	2021년				전년동월차
	8월	5월	6월	7월	8월	
전 국	3.1	4.0	3.8	3.2	2.6	-0.6
서 울	3.3	5.2	5.2	4.5	4.0	-0.5
부 산	3.7	3.4	3.3	3.1	2.3	-0.8
대 구	3.1	4.5	3.9	3.4	2.8	-0.6
인 천	3.6	4.9	4.3	4.1	2.8	-1.3
광 주	3.0	3.6	3.7	3.4	2.5	-0.9
대 전	3.4	3.4	2.7	2.2	1.9	-0.3
울 산	3.2	4.4	3.3	2.9	2.2	-0.7

자료 : 통계청, 「경제활동인구조사」

금 융 동 향

❑ 2021년 8월 화폐발행 및 환수 : 1,442억원 발행초과

▸ 화폐발행액 : 2,109억원

- 전월대비 31.4% 감소, 전년동월대비 16.2% 증가

▸ 화폐환수액 : 667억원

- 전월대비 36.5% 감소, 전년동월대비 24.6% 증가

▸ 환수율 : 31.6%

- 전월대비 2.6%p 하락, 전년동월대비 2.1%p 상승

[화폐발행 및 환수 현황]

(단위 : 백만원, %, %p)

구 분	2020년	2021년					증 감 률	
	8월	4월	5월	6월	7월	8월	전월비	전년동월비
화폐발행액(A)	181,434	240,696	255,943	221,656	307,213	210,894	-31.4	16.2
화폐환수액(B)	53,541	90,917	57,660	88,520	105,089	66,712	-36.5	24.6
발행초과액	127,893	149,779	198,283	133,136	202,124	144,182	-28.7	12.7
환 수 율	29.5	37.8	22.5	39.9	34.2	31.6	-2.6	2.1

자료 : 한국은행 대전충남본부

주 : 발행초과액 = (A-B), 환수율 = (B/A×100)

❑ 2021년 7월 금융기관 여·수신

▸ 총수신은 83조 3천억원으로 전월대비 1.8% 감소, 전년동월대비 9.3% 증가

- 예금은행 수신은 44조 4천억원으로 전년동월대비 10.2% 증가
- 비통화금융기관 수신은 38조 9천억원으로 전년동월대비 8.3% 증가

▸ 총여신은 59조 9천억원으로 전월대비 1.3%, 전년동월대비 11.0% 각각 증가

- 예금은행 여신은 41조 1천억원으로 전년동월대비 9.3% 증가
- 비통화금융기관 여신은 18조 8천억원으로 전년동월대비 14.8% 증가

▸ 여수신 비율은 71.9%로 전월대비 2.2%p, 전년동월대비 1.1%p 상승

[금융기관 여·수신 현황]

(단위 : 억원, %, %P)

구 분	2020년	2021년				증 감 률	
	7월	4월	5월	6월	7월	전월비	전년동월비
총 수 신 (A)	761,530	824,879	834,270	848,330	832,653	-1.8	9.3
예금은행수신	402,550	444,809	449,301	461,716	443,775	-3.9	10.2
비통화금융기관수신	358,980	380,070	384,968	386,614	388,878	0.6	8.3
총 여 신 (B)	539,675	584,654	586,487	591,216	598,832	1.3	11.0
예금은행여신	375,861	404,995	405,941	407,337	410,852	0.9	9.3
비통화금융기관수신	163,814	179,659	180,546	183,880	187,980	2.2	14.8
여수신비율	70.9	70.9	70.3	69.7	71.9	2.2	1.1

자료 : 한국은행 대전충남본부

주 1) 2003년 12월부터 종합금융회사, 우체국예금 포함
2) 2006년부터는 예금은행의 수신은 시장성예금을 포함
3) 2007년 12월부터 비은행수신에 은행, 증권, 보험사의 펀드 포함
4) 여수신비율 = (B/A)×100

❑ **2020년 2/4분기 예금은행 대출 : 40조 7천억원**

▸ 전기대비 1.6%, 전년동기대비 9.5% 각각 증가

[예금은행의 대출잔액 현황]

(단위 : 억원, %)

구 분		2020년			2021년		증 감 률	
		2/4분기	3/4분기	4/4분기	1/4분기	2/4분기	전기비	전년동기비
총 대 출		372,034	383,340	393,413	400,899	407,337	1.6	9.5
(가 계 대 출)		179,204	186,312	193,807	197,057	200,210	1.6	11.7
(산 업 대 출)		192,830	197,028	199,605	203,842	207,127	1.6	7.4
산업별	농축수산업	4,273	4,374	4,447	4,597	4,683	1.9	9.6
	제 조 업	56,268	57,608	58,202	58,701	59,137	0.7	5.1
	건 설 업	9,972	9,988	9,044	9,951	9,510	-4.4	-4.6
	도 소 매	31,549	32,409	33,222	34,296	35,239	2.8	11.7
	기 타	90,769	92,649	94,690	96,297	98,558	2.3	8.6

자료 : 한국은행 대전충남본부(2008년 3월부터 분기별로 산출됨)

❑ 2021년 8월 부도금액 : 125백만원

▸ 전년동월대비 48.2% 감소

❑ 2021년 8월 어음부도율 : 0.02%

[어음교환 및 부도 현황]

(단위 : 백만원, %, %P)

구 분	2020년	2021년				증 감 률	
	8월	5월	6월	7월	8월	전월비	전년동월비
교 환 액	674,100	974,741	1,178,062	869,611	696,579	-19.9	3.3
부 도 액	241	2,192	14,855	26	125	375.1	-48.2
부 도 율	0.04	0.22	1.26	0.00	0.02	0.01	-0.02

자료 : 한국은행 대전충남본부

❑ 2021년 8월 지역별 어음부도율

▸ 지역별 어음부도율은 인천 0.70%, 부산 0.09%, 대구 0.05%, 대전 0.02%, 서울 0.01%, 울산 0.01%, 광주 0.00%의 순서로 나타남

[지역별 어음부도율 현황]

(단위 : %, %P)

구 분	2020년	2021년				전년동월차
	8월	5월	6월	7월	8월	
전 국	0.03	0.05	0.13	0.04	0.03	0.00
서 울	0.01	0.05	0.06	0.02	0.01	0.00
부 산	0.12	0.05	0.04	0.01	0.09	-0.03
대 구	0.12	0.22	3.88	0.59	0.05	-0.07
인 천	0.03	0.24	0.29	0.27	0.70	0.67
광 주	0.02	0.24	3.94	0.02	0.00	-0.02
대 전	0.04	0.22	1.26	0.00	0.02	-0.02
울 산	0.07	0.00	0.01	0.00	0.01	-0.06

자료 : 한국은행(전자결재 조정전)

대 외 거 래 현 황

❑ 2021년 7월 무역수지 : 6천만불 흑자

- ▸ 수출액 : 4억 1천만불
  - 전월대비 3.8%, 전년동월대비 10.9% 감소
- ▸ 수입액 : 3억 5천만불
  - 전월대비 22.0%, 전년동월대비 15.9% 증가

[수출입 총괄 현황]

(단위 : 천불, %)

구 분	2020년	2021년				증 감 률	
	7월	4월	5월P	6월P	7월P	전월비	전년동월비
수 출	464,871	371,586	372,481	430,402	414,242	-3.8	-10.9
수 입	303,271	305,568	317,524	287,920	351,357	22.0	15.9
무역수지	161,600	66,018	54,957	142,482	62,885	-55.9	-61.1

자료 : 한국무역협회 KITA(한국무역통계)

주 : 본 수치와 한국무역통계 수치와의 계산오차는 ±1 또는 ±2임

❑ 품목별 수출

- ▸ 전년동월대비, 광산물(54,141.2%), 섬유류(46.0%), 생활용품(16.7%), 플라스틱고무 및 가죽제품(11.5%), 기계류(5.6%), 화학공업제품(2.3%)의 수출은 증가, 철강금속제품(-24.3%), 농림수산물(-11.9%), 전자전기제품(-5.3%)의 수출은 감소

[품목별 수출 현황]

(단위 : 천불, %)

구 분	2020년	2021년				증 감 률		비중
	7월	4월	5월P	6월P	7월P	전월비	전년동월비	
합 계	464,871	371,586	372,481	430,402	414,242	-3.8	-10.9	100.0
농림수산물	36,132	41,095	43,665	59,040	31,836	-46.1	-11.9	7.7
광 산 물	291	9	59	19	15,741	82,747.4	54,141.2	3.8
화학공업제품	71,692	73,513	60,699	94,645	73,316	-22.5	2.3	17.7
플라스틱고무 및 가죽제품	9,723	10,619	10,890	12,249	10,839	-11.5	11.5	2.6
섬 유 류	8,488	11,848	13,498	13,025	12,396	-4.8	46.0	3.0
생 활 용 품	10,572	10,860	11,268	10,771	12,334	14.5	16.7	3.0
철강금속제품	9,895	6,141	8,289	6,652	7,488	12.6	-24.3	1.8
기 계 류	110,468	99,875	97,124	99,848	116,615	16.8	5.6	28.2
전자전기제품	141,055	117,528	126,875	131,939	133,548	1.2	-5.3	32.2
잡 제 품	66,815	98	114	2,215	129	-94.2	-99.8	0.0

자료 : 한국무역협회 KITA(한국무역통계)

❑ **품목별 수입**

- 전년동월대비, 광산물(3,095.7%), 철강금속제품(48.2%), 생활용품(1.0%)의 수입은 증가, 플라스틱고무 및 가죽제품(-20.3%), 섬유류(-7.3%), 농림수산물(-5.9%), 화학공업제품(-5.5%), 전자전기제품(-4.7%), 기계류(-4.5%)의 수입은 감소

[품목별 수입 현황]

(단위 : 천불, %)

구 분	2020년	2021년				증 감 률		비중
	7월	4월	5월P	6월P	7월P	전월비	전년동월비	
합 계	303,271	305,568	317,524	287,920	351,357	22.0	15.9	100.0
농림수산물	38,766	51,540	44,593	47,600	36,476	-23.4	-5.9	10.4
광 산 물	1,613	1,731	1,591	1,799	51,557	2,765.9	3,095.7	14.7
화학공업제품	34,286	48,280	50,301	26,992	32,390	20.0	-5.5	9.2
플라스틱고무 및 가죽제품	6,303	6,863	6,340	5,309	5,021	-5.4	-20.3	1.4
섬 유 류	8,700	8,696	7,401	7,514	8,069	7.4	-7.3	2.3
생 활 용 품	10,382	15,504	13,488	13,252	10,489	-20.8	1.0	3.0
철강금속제품	23,795	24,620	24,618	32,437	35,265	8.7	48.2	10.0
기 계 류	95,252	76,717	92,231	76,405	90,922	19.0	-4.5	25.9
전자전기제품	81,942	68,727	74,395	73,972	78,062	5.5	-4.7	22.2
잡 제 품	2,232	2,890	2,565	2,641	3,106	17.6	39.2	0.9

자료 : 한국무역협회 KITA(한국무역통계)

❑ 대륙별 수출

▸ 전년동월대비, 아시아(12.9%) 지역으로의 수출은 증가, 아프리카(-74.3%), 중동(-45.4%), 북미(-31.1%), 중남미(-21.4%), 대양주(-19.9%), 유럽(-3.4%) 지역으로의 수출은 감소

[대륙별 수출 현황]

(단위 : 천불, %)

구 분	2020년	2021년				증 감 률		비중
	7월	4월	5월P	6월P	7월P	전월비	전년동월비	
합 계	464,871	371,586	372,481	430,402	414,242	-3.8	-10.9	100.0
아 시 아	198,247	221,358	207,483	257,209	223,756	-13.0	12.9	54.0
중 동	72,653	26,965	21,114	31,432	39,664	26.2	-45.4	9.6
유 럽	63,816	47,014	53,767	44,818	61,618	37.5	-3.4	14.9
북 미	100,328	59,105	69,081	78,194	69,084	-11.7	-31.1	16.7
중 남 미	17,167	10,191	13,678	11,568	13,501	16.7	-21.4	3.3
아프리카	6,468	3,521	2,278	3,141	1,664	-47.0	-74.3	0.4
대 양 주	6,192	3,433	5,080	4,039	4,962	22.9	-19.9	1.2
기타지역	0	0	0	0	0	-	-	0.0

자료 : 한국무역협회 KITA(한국무역통계)

❑ 대륙별 수입

▸ 전년동월대비, 유럽(105.7%), 대양주(54.2%), 중남미(11.4%), 아시아(2.7%) 지역으로의 수출은 증가, 중동(-80.8%), 아프리카(-58.7%), 북미(-28.3%) 지역으로의 수출은 감소

[대륙별 수입 현황]

(단위 : 천불, %)

구 분	2020년	2021년				증 감 률		비중
	7월	4월	5월P	6월P	7월P	전월비	전년동월비	
합 계	303,271	305,568	317,524	287,920	351,357	22.0	15.9	100.0
아 시 아	161,399	169,183	170,072	168,890	165,690	-1.9	2.7	47.2
중 동	3,476	905	506	1,013	669	-34.0	-80.8	0.2
유 럽	59,208	58,108	70,652	51,891	121,775	134.7	105.7	34.7
북 미	64,000	59,273	68,766	52,394	45,909	-12.4	-28.3	13.1
중 남 미	11,373	13,317	5,428	9,723	12,667	30.3	11.4	3.6
아프리카	1,095	2,774	847	831	452	-45.6	-58.7	0.1
대 양 주	2,720	2,009	1,253	3,179	4,194	31.9	54.2	1.2
기타지역	0	0	0	1	0	-100.0	-	0.0

자료 : 한국무역협회 KITA(한국무역통계)

[대륙별 수출입 비중 추이]

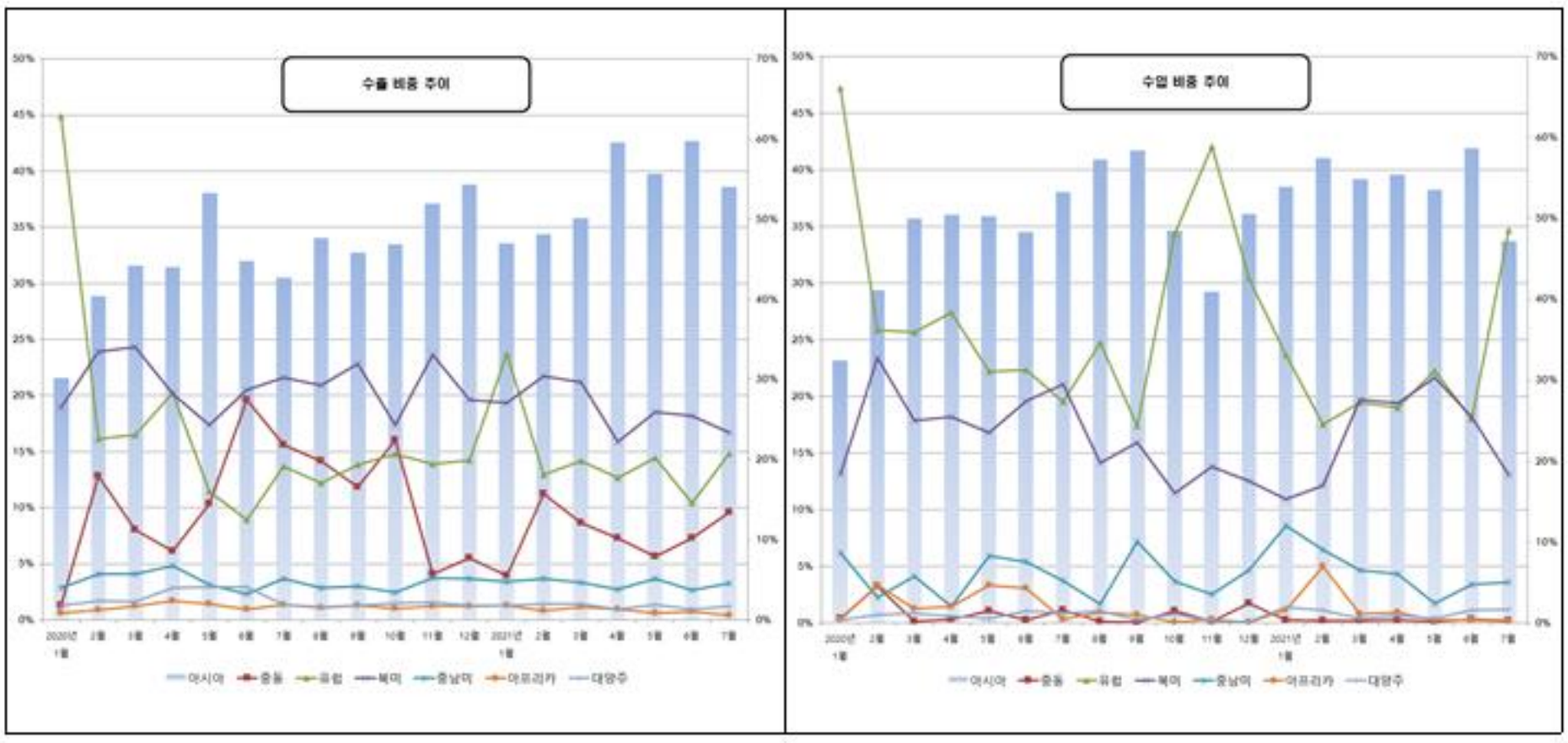

건 설 동 향

❑ 2021년 7월 건축허가면적 : 193,361㎡

▸ 전월대비 37.0%, 전년동월대비 34.0% 감소

- 전년동월대비, 문교·기타용지(29.5%)는 증가한 반면, 주거용지(-75.2%), 공업용지(-60.5%), 상업용지(-15.9%)는 감소

[용도별 건축허가면적 현황]

(단위 : ㎡, %)

구 분	2020년	2021년				증 감 률	
	7월	4월	5월	6월	7월	전월비	전년동월비
합 계	293,151	150,257	280,585	306,808	193,361	-37.0	-34.0
주 거 용	134,076	29,951	160,546	37,688	33,279	-11.7	-75.2
상 업 용	70,849	69,410	58,138	233,703	59,555	-74.5	-15.9
공 업 용	17,918	25,648	7,622	11,582	7,078	-38.9	-60.5
공 공 용	0	5,520	0	0	2,406	-	-
문교·기타	70,308	19,728	54,279	23,835	91,043	282.0	29.5

자료 : 대전광역시청 주택정책과

▸ 구별 건축허가면적

- 전년동월대비, 동구(468.1%), 대덕구(327.1%), 서구(62.1%)는 증가, 중구(-90.3%), 유성구(-22.6%)는 감소

[구별 건축허가면적 현황]

(단위 : ㎡, %)

구 분	2020년	2021년				증 감 률	
	7월	4월	5월	6월	7월	전월비	전년동월비
합 계	293,151	150,257	280,585	306,808	193,361	-37.0	-34.0
동 구	14,919	13,313	15,254	19,311	84,759	338.9	468.1
중 구	200,478	22,803	44,498	15,304	19,411	26.8	-90.3
서 구	15,741	41,655	32,404	30,655	25,524	-16.7	62.1
유 성 구	57,537	63,813	19,876	225,428	44,550	-80.2	-22.6
대 덕 구	4,476	8,673	14,621	16,110	19,117	18.7	327.1
대 전 시			153,932			-	-

자료 : 대전광역시청 주택정책과

❑ 2021년 7월 건축착공면적 : 150,306㎡

▸ 전월대비 12.7%, 전년동월대비 11.2% 감소

- 전년동월대비, 상업용지(113.1%)는 증가, 공업용지(-73.9%), 문교·기타용지(-38.9%), 주거용지(-19.7%)는 감소

[용도별 건축착공면적 현황]

(단위 : ㎡, %)

구 분	2020년	2021년				증 감 률	
	7월	4월	5월	6월	7월	전월비	전년동월비
합 계	169,220	136,187	224,277	172,135	150,306	-12.7	-11.2
주 거 용	93,111	32,989	26,702	87,683	74,814	-14.7	-19.7
상 업 용	24,173	36,934	31,228	62,339	51,522	-17.4	113.1
공 업 용	22,511	32,414	6,626	1,931	5,866	203.8	-73.9
공 공 용	0	2,056	3,408	5,500	122	-97.8	-
문교·기타	29,425	31,794	156,313	14,682	17,982	22.5	-38.9

자료 : 대전광역시청 주택정책과

❑ 2021년 7월 미분양 주택 : 527호 ; 전월(565호)대비 38호(-6.7%) 감소

▸ 전월대비, 중구(6호, -5.1%), 유성구(32호, -23.2%)의 미분양주택은 감소하였고, 동구, 서구는 보합임

[미분양 주택 현황]

(단위 : 호, %)

구 분		2020년	2021년				전월비		비 중
		7월	4월	5월	6월	7월	증감차	증감률	
소 계		849	578	572	565	527	-38.0	-6.7	100.0
지역별	동 구	37	19	19	19	19	0.0	0.0	3.6
	중 구	317	127	123	117	111	-6.0	-5.1	21.1
	서 구	270	291	291	291	291	0.0	0.0	55.2
	유성구	225	141	139	138	106	-32.0	-23.2	20.1
	대덕구	0	0	0	0	0	0.0	-	0.0

자료 : 대전광역시청 주택정책과
주 : 임대주택 및 LH공사분 미포함

❑ 2021년 7월 건설수주액 : 4,517억원

- ▸ 전월대비 24.9%, 전년동월대비 18.1% 감소
  - 공종별로는 건축 18.7% 감소, 토목 14.0% 증가
  - 발주자별로는 공공부문 3.0% 증가, 민간부문 21.1% 감소

[건설수주 현황]

(단위 : 백만원, %)

구 분		2020년	2021년				증 감 률	
		7월	4월	5월	6월P	7월P	전월비	전년동월비
소 계		551,719	483,872	678,756	601,324	451,659	-24.9	-18.1
공종별	건축	542,164	473,052	671,377	586,534	440,766	-24.9	-18.7
	토목	9,555	10,820	7,379	14,790	10,893	-26.3	14.0
발주자별	공공	24,071	53,123	13,430	12,855	24,784	92.8	3.0
	민간	527,648	430,749	665,326	588,469	416,221	-29.3	-21.1
	민자	0	0	0	0	10,654	-	-

자료 : 통계청, 건설경기동향조사

지 방 세 정 동 향

❑ 2021년 8월 지방세 징수액 : 3,311억원

▸ 전월대비 41.8%, 전년동월대비 19.4% 증가

- 전년동월대비, 대덕구(65.2%), 중구(37.2%), 서구(28.0%), 동구(16.8%), 시본청(16.6%), 유성구(6.0%) 모두 증가

[지방세 징수 현황]

(단위 : 백만원, %)

구 분	2020년	2021년				증 감 률	
	8월	5월	6월	7월	8월	전월비	전년동월비
합 계	277,288	241,879	154,557	233,497	331,075	41.8	19.4
현년도	277,476	239,692	152,641	233,135	331,085	42.0	19.3
- 시본청	159,382	126,078	32,202	48,793	185,821	280.8	16.6
- 동 구	12,650	9,684	11,206	21,559	14,771	-31.5	16.8
- 중 구	16,202	17,004	18,091	24,443	22,236	-9.0	37.2
- 서 구	32,586	34,681	37,786	53,813	41,698	-22.5	28.0
- 유성구	45,687	42,381	40,811	62,133	48,443	-22.0	6.0
- 대덕구	10,969	9,864	12,545	22,394	18,116	-19.1	65.2
과년도	-188	2,187	1,916	362	- 10	-102.8	-94.7

자료 : 대전광역시 세정과

제3편

통 계 표

1. 주요 경제지표
   - 전 국
   - 대 전
   - 시도별 주요 경제지표
2. 대전 경제지표

「대전경기종합지수」는 통계법 제8조 및 동법시행령 제9조에 의하여 통계청으로부터 승인(2000년 9월, 승인번호 206007)을 받아 대전세종연구원이 작성하는 정부승인통계입니다.

전 국

구 분	단 위	2016	2017	2018	2019P
➢ 국내총생산(GDP)[1)]	십억원	1,740,780	1,835,698	1,898,193	1,919,040
- 실질GDP 성장률	%	2.9	3.2	2.9	2.0
➢ 국민총소득(GNI)[1)]	십억원	1,747,144	1,843,181	1,905,838	1,935,715
- GNI 성장률[2)]	%	4.4	3.3	1.6	0.1
- 1인당 GNI[1)]	만원	3,411.2	31,734.10	33,563.70	32,114.90
➢ 경상수지	백만 달러	97,923.7	75,230.9	77,466.5	77,466.5
- 상품수지		116,461.7	113,592.9	110,086.8	110,086.8
- 서비스수지		-17,338.4	-36,734.1	-29,369.4	-29,369.4
- 본원소득수지		4,567.1	5,336.9	4,901.9	4,901.9
- 이전소득수지		-5,766.7	-6,964.8	-8,152.8	-8,152.8
➢ 수출	백만 달러	495,426	573,694	604,860	542,233
➢ 수입		406,193	478,478	535,202	503,343
➢ 대외채무[2)]	백만 달러	382,162	412,028	441,173	466,979
➢ 대외채권		781,377	877,396	918,820	947,582
- 순대외채권		399,216	465,368	477,648	480,603
➢ 외환보유액	백만 달러	371,102	389,267	403,694	408,816
➢ 생산자물가지수	2015=100	98.18	101.57	103.48	103.50
➢ 소비자물가지수	2015=100	100.97	102.93	104.45	104.85
➢ 실업률(ILO기준)	%	3.7	3.7	3.8	3.8
➢ 어음부도율 (전자결제분포함)	%	0.01	0.01	0.01	0.01

자료 : 통계청 국가통계포털, 무역협회

주 1) 명목, 2010년=100.0 기준

2) IMF, World Bank 등 9개 국제기구가 마련한 새로운 편제 기준, 분기별 발표

구 분	단 위	2016	2017	2018	2019P
➢ 제조업 가동률지수	2015=100	99.0	98.4	98.8	98.5
➢ 산업구조					
〈생산구조〉[1]					
- 농림어업	%	2.0	2.0	2.0	2.0
- 광공업		29.0	29.6	29.3	29.3
제조업		28.8	29.5	29.2	29.2
- 전기 · 가스 · 수도사업		2.8	2.4	2.1	2.1
- 건설업		5.7	6.0	5.9	5.9
- 기타 서비스업		60.5	60.0	60.7	60.7
〈취업구조〉[2]					
- 농림어업	%	4.8	4.8	5.0	5.1
- 광공업		17.4	17.2	16.9	16.4
- 건설업		7.1	7.4	7.6	7.4
- 도소매 · 음식숙박업		22.9	22.8	22.2	22.0
- 사업 · 개인 공공서비스 및 기타		36.1	36.4	36.5	37.4
- 전기 · 운수 · 통신 · 금융		11.7	11.4	11.8	11.7
➢ 총 저 축[3]	십억원	641,904	680,905	682,357	669,523
민 간 비 중	%	80.1	78.8	77.3	80.1
정 부 비 중		19.9	21.2	22.7	19.9
➢ 총자본형성(국내)[3]	십억원	524,718	592,711	597,687	601,581
민 간 비 중	%	85.3	86.2	85.9	83.7
정 부 비 중		14.7	13.8	14.1	16.3
➢ 최종소비지출(가계)[3]	십억원	803,432	840,678	877,428	897,151
국 내 비 중	%	98.4	97.4	97.7	98.3
국 외 비 중		3.8	4.1	4.3	4.1

자료 : 통계청 국가통계포털, 무역협회

주 1) 명목, 총기초가격 부가가치 기준

2) 명목, 신분류 기준 3) 명목, 분기 및 연간 자료

대 전

구 분	단 위	2016	2017	2018	2019P
➢ 지역내총생산 (GRDP)	십억원	39,335	40,537	41,308	42,794
- 전국대비 구성비	%	2.3	2.2	2.2	2.2
➢ GRDP 성장률2)	%	3.5	0.8	0.9	3.3
➢ 1인당 GRDP	백만원	25.6	26.5	27.2	28.4
➢ 산업구조3)					
-농림어업	%	0.1	0.1	0.1	0.1
-광업		0.0	0.0	0.0	0.0
-제조업		18.5	17.8	16.8	16.1
-전기·가스·수도사업		1.0	0.9	0.8	0.8
-건설업		4.2	4.1	4.2	4.7
-기타 서비스업		76.3	77.2	78.2	78.2
➢ 취업구조	천명	773.8	763.7	758.5	771.9
-농림어업	%	1.2	1.1	0.9	1.0
-광공업		10.8	11.8	11.0	13.3
-사회간접자본 및 기타산업		88.0	87.1	88.1	85.7
➢ 수 출	백만 달러	4,163	4,454	4,515	4,549
➢ 수 입		3,477	3,488	3,425	3,298
➢ 소비자물가 상승률(평균)	%	0.7	1.7	1.5	0.2
➢ 실 업 률	%	3.2	3.4	4.2	4.2
➢ 어음부도율(평균)	%	0.38	0.30	0.44	0.41
➢ 재정자립도	%	55	57.1	54.4	48.2
➢ 신주택보급률[4]	%	101.7	101.2	101.6	0

자료 : 통계청 국가통계포털, e-나라지표, 한국무역협회 무역통계

주 1) 당해년가격
2) 실질성장률(2010년=100)
3) 당해년가격, 총부가가치(기초가격) 기준
4) 주택수/보통가구수X100\

시도별 주요 경제지표

구분	산업활동(계절조정)			소비	물가 (8월)	고용 (8월)			대외거래	
	생산	출하	재고	대형소매점 판매액지수	소비자 물가	경제활동인구 (천명)	실업률 (%)	고용률 (%)	수출액 (백만달러)	수입액 (백만달러)
전국	114.0	107.0	110.6	97.2	108.3	28,346.4	2.6	61.2	55,482	53,650
서울	91.7	93.0	115.6	93.4	108.1	5,262.7	4.0	59.2	5,738	16,288
부산	88.1	86.8	148.5	101.0	108.1	1,730.6	2.3	57.3	1,302	1,490
대구	103.4	100.7	130.7	101.2	108.9	1,262.5	2.8	58.7	703	454
인천	115.9	99.1	90.2	84.9	108.4	1,623.8	2.8	61.9	3,718	4,913
광주	94.6	98.0	229.4	91.2	108.0	770.2	2.5	58.7	1,401	675
대전	94.4	101.8	149.4	84.4	107.5	815.9	1.9	62.1	414	351
울산	94.3	93.8	128.6	79.7	106.9	570.6	2.2	58.1	6,727	3,855
세종	0.0	0.0	0.0	296.6	0.0	190.7	1.3	63.6	132	123
경기	152.9	148.2	131.9	106.5	108.7	7,438.8	2.7	61.7	11,999	13,824
강원	100.1	104.9	114.7	99.6	109.2	860.6	2.2	63.8	251	365
충북	130.5	133.8	186.7	90.9	108.3	930.0	1.7	64.5	2,608	782
충남	118.2	112.3	131.2	106.8	107.8	1,241.8	1.1	64.9	8,742	3,226
전북	91.3	85.3	100.9	87.9	108.4	984.5	1.6	62.3	696	527
전남	103.8	102.7	122.5	88.3	109.0	1,013.5	1.3	65.6	3,984	3,308
경북	86.3	86.0	109.3	98.4	107.4	1,453.0	1.5	62.0	3,518	1,540
경남	86.9	85.9	120.0	91.1	107.6	1,808.9	3.1	61.4	3,529	1,891
제주	114.8	112.9	177.1	93.5	109.7	388.2	1.9	67.0	19	38

자료 : 통계청 국가통계포털, 한국무역협회 무역통계
주 : 각 경제지표는 2021년 7월 수치임

생산지수 (계절조정)

(기준 : 2015년=100)

구 분	1	2	3	4	5	6	7	8	9	10	11	12	평 균
2016	105.0	109.9	112.7	109.1	111.9	112.8	105.4	110.4	107.9	107.0	118.1	104.5	109.6
2017	115.0	112.7	110.1	110.8	104.2	110.0	109.3	108.4	110.2	111.0	111.5	100.2	109.5
2018	105.1	106.6	103.1	95.0	96.7	91.1	92.2	95.3	100.4	99.2	100.2	99.8	98.7
2019	103.0	101.6	108.6	113.2	113.0	103.6	110.3	107.7	107.3	115.7	105.4	105.3	107.9
2020	103.0	94.4	99.0	98.0	82.9	101.1	103.0	109.8	99.7	103.7	106.4	109.9	100.9
2021	97.8	109.7	105.2	105.0	102.4p	105.7p	94.4p						102.9

출하지수 (계절조정)

(기준 : 2015년=100)

구 분	1	2	3	4	5	6	7	8	9	10	11	12	평 균
2016	107.6	111.4	109.3	105.2	107.9	108.8	108.4	105.2	111.5	106.3	111.3	110.1	108.6
2017	114.6	113.2	112.4	107.7	102.1	106.6	107.1	107.6	108.5	107.5	110.3	104.0	108.5
2018	101.3	105.2	100.0	100.1	98.1	96.1	98.0	98.3	98.3	99.0	101.5	106.4	100.2
2019	104.5	98.7	106.9	113.4	112.1	105.4	111.5	107.8	110.2	118.4	103.9	104.9	108.1
2020	98.9	89.9	96.3	95.0	82.3	98.3	98.9	101.1	98.0	103.9	102.1	106.0	97.5
2021	98.6	104.2	102.1	99.4	104.9p	111.7p	101.8p						103.2

재고지수 (계절조정)

(기준 : 2015년=100)

구 분	1	2	3	4	5	6	7	8	9	10	11	12	평 균
2016	110.1	110.7	116.8	120.7	128.0	124.3	117.0	119.0	114.4	113.2	121.1	114.4	117.5
2017	97.0	101.9	104.0	105.1	102.0	102.8	108.2	119.7	115.4	107.3	104.3	106.6	106.2
2018	108.0	102.3	98.5	93.7	97.7	85.5	86.5	82.7	79.2	84.6	85.5	83.4	90.6
2019	83.7	102.6	130.4	128.2	105.6	106.0	107.8	108.3	121.7	123.6	119.1	116.3	112.8
2020	117.2	123.6	128.6	139.3	128.5	139.0	134.4	156.0	141.1	142.5	148.1	137.0	136.3
2021	135.9	143.9	144.9	146.6	174.0p	148.0p	149.4p						149.0

유 류 소 비 량

(단위 : kl)

구 분	1	2	3	4	5	6	7	8	9	10	11	12	누 계
2016	119,743	108,820	122,048	108,457	102,809	83,228	82,258	95,328	86,639	84,188	94,233	160,531	1,248,282
2017	94,261	93,091	97,646	89,177	87,879	86,559	90,261	79,732	84,430	78,900	87,588	96,206	1,065,730
2018	95,440	88,398	81,545	75,316	76,755	79,252	79,168	91,890	81,790	73,918	94,905	96,500	1,014,908
2019	106,006	87,847	89,086	91,719	77,124	88,325	84,217	94,573	61,836	81,919	84,103	88,930	1,036,017
2020	69,786	69,385	71,706	74,671	85,691	74,819	70,093	70,655	74,128	69,244	83,930	74,798	888,906
2021	74,353	74,234	70,350	76,375	74,699	80,090	70,291						521,392

주 : 휘발유, 등유, 경유, 부생연료유, 용제, 아스팔트 벙커C유 소비량의 합

가 스 소 비 량

(단위 : 천㎥)

구 분	1	2	3	4	5	6	7	8	9	10	11	12	누 계
2016	116,355	102,422	89,187	46,782	44,992	38,717	41,558	39,473	38,032	46,896	79,762	105,619	789,795
2017	116,238	106,520	89,612	75,213	43,953	41,947	41,162	40,668	38,979	45,795	81,523	122,478	844,088
2018	132,134	112,316	88,176	62,988	49,373	43,343	44,266	40,823	40,095	56,712	83,146	125,191	746,190
2019	134,151	105.053	93,307	70,297	48,616	41,325	43,315	42550	39,464	51,291	78,238	119,156	866,763
2020	123,334	107,110	84,694	61,615	45,375	41,366	40,238	41,771	39,327	51,921	80,771	121,678	839,200
2021	135,801	94,723	84,012	54,678	45,433	40,492	40,811						495,950

주 : 도시가스, 프로판, 부탄가스의 합

전 력 소 비 량

(단위 : MWh)

구 분	1	2	3	4	5	6	7	8	9	10	11	12	누 계
2016	846,242	844,537	790,757	738,081	705,223	751,192	801,595	907,382	792,137	696,965	717,172	788,049	9,379,633
2017	848,529	848,651	779,387	748,954	700,348	741,221	826,381	895,488	787,503	680,663	730,894	835,787	9,423,805
2018	905,302	885,432	784,247	752,264	719,715	758,538	824,653	979,932	816,848	694,831	727,020	800,046	9,648,827
2019	884,590	814,190	759.955	753,138	707,813	732,298	786,884	898,970	826,527	728,259	722,433	800,642	9,415,699
2020	853,129	830,839	771,329	720,330	685,457	756,236	799,435	851,834	873,979	729,618	713,731	819,296	9,405,221
2021	912,804	847,141	771,955	751,324	708,974	774,709	862,437						5,629,343

대형소매점 판매액

(단위 : 백만원)

구분	1	2	3	4	5	6	7	8	9	10	11	12	누 계
2016	193,160	185,105	182,083	177,863	191,829	170,501	184,922	176,760	200,169	205,470	193,727	206,386	2,267,975
2017	203,061	164,724	186,996	181,481	192,087	177,105	185,173	172,390	199,882	201,603	206,192	212,626	2,283,320
2018	174,382	189,065	193,143	175,821	184,681	177,834	178,614	167,461	202,115	181,074	189,802	204,036	2,218,028
2019	186,729	167,719	191,422	161,346	183,392	171,458	160,944	169,069	194,184	179,202	197,192	197,407	2,160,064
2020	196,483	148,507	143,830	158,786	182,017	159,540	145,863	163,958	190,700	185,995	185,007	183,048	2,049,133
2021	179,621	178,052	188,766	173,468	187,930p	171,879p	169,157p						1,248,873

주 : p는 잠정치임

오정도매시장 거래량

(단위 : ton)

구분	1	2	3	4	5	6	7	8	9	10	11	12	누 계
2016	17,393	15,801	18,873	19,790	23,325	25,011	20,911	20,254	20,261	20,378	25,495	19,861	247,353
2017	19,319	15,785	20,636	21,068	24,193	25,501	20,366	19,182	24,237	18,176	26,141	18,406	253,010
2018	16,792	16,894	18,880	18,551	22,700	25,616	20,520	17,912	20,116	20,318	25,103	17,914	241,316
2019	20,154	13,629	18,042	19,170	22,111	23,082	20,996	20,137	19,343	19,984	23,670	17,358	237,676
2020	17,816	15,329	17,159	18,786	21,423	21,111	19,518	16,078	18,568	18,261	23,532	17,289	225,870
2021	15,132	14,577	17,635	17,949	20,349	20,843	19,579	17,139					143,195

노은도매시장 거래량

(단위 : ton)

구 분	1	2	3	4	5	6	7	8	9	10	11	12	누 계
2016	10,682	10,062	11,481	12,665	15,597	15,878	13,626	13,355	13,231	12,556	15,386	11,987	156,506
2017	11,587	9,430	12,979	13,303	15,684	16,067	12,974	12,241	15,104	11,081	15,684	11,256	157,390
2018	10,184	10,578	11,423	11,727	14,815	16,707	13,572	11,579	12,671	12,512	15,155	10,987	151,910
2019	12,936	8,406	11,204	12,444	14,671	15,329	13,796	13,317	12,716	12,985	15,606	11,470	154,880
2020	12,339	9,955	10,915	12,439	14,828	15,367	13,606	10,674	12,894	11,469	14,309	11,212	150,006
2021	9,964	9,384	11,147	12,390	14,204	14,164	13,076	12,185					96,514

차량 등록대수

(단위 : 대)

구분	1	2	3	4	5	6	7	8	9	10	11	12	평 균
2016	634,465	634,926	636,387	637,952	639,606	641,846	643,298	643,575	644,240	645,112	646,688	648,084	641,348
2017	650,595	650,908	651,954	653,205	653,815	654,980	656,189	656,768	658,093	658,534	659,496	659,619	655,619
2018	661,136	661,224	661,833	662,962	663,517	664,639	665,977	666,895	668,089	668,645	669,668	669,959	665,379
2019	670,964	670,398	670,970	671,172	670,929	671,039	671,788	671,871	672,494	672,772	673,178	673,899	671,899
2020	675,265	675,685	677,716	678,837	679,867	681,266	683,138	682,815	685,034	684,826	685,561	686,429	681,370
2021	688,150	688,212	688,610	689,873	687,234	687,078	688,738	689,721					688,452

실 업 률

(단위 : %)

구 분		1	2	3	4	5	6	7	8	9	10	11	12	평균
2016	대 전	3.0	3.8	3.4	3.2	3.0	2.7	2.9	4.1	3.6	3.0	3.0	3.1	3.2
	전 국	3.7	4.9	4.2	3.9	3.6	3.6	3.5	3.6	3.5	3.3	3.1	3.2	3.7
2017	대 전	4.2	4.5	3.6	3.6	3.4	4	2.8	2.6	2.3	3.3	3.4	3.1	3.4
	전 국	3.7	4.9	4.1	4.2	3.6	3.8	3.4	3.6	3.3	3.2	3.1	3.3	3.7
2018	대 전	3.9	4.4	4.4	4.6	4.1	4.4	4	4.9	3.9	4	4.3	4.2	4.3
	전 국	3.7	4.6	4.5	4.1	4	3.7	3.7	4	3.6	3.5	3.2	3.4	3.8
2019	대 전	5.8	5.4	4.7	5.2	4.6	4.6	3.7	2.8	2.9	3.2	3.5	4.2	4.2
	전 국	4.5	4.7	4.3	4.4	4	4	3.9	3	3.1	3	3.1	3.4	3.8
2020	대 전	5.1	5	5.1	5.1	5.5	4.8	5	3.4	3.6	2.7	3.3	3.6	4.4
	전 국	4.1	4.1	4.2	4.2	4.5	4.3	4	3.1	3.6	3.7	3.4	4.1	3.9
2021	대 전	6.7	4.7	4.1	4.2	3.4	2.7	2.2	1.9					3.7
	전 국	5.7	4.9	4.3	4.0	4.0	3.8	3.2	2.6					4.1

소비자 물가지수

(기준 : 2015=100)

구 분		1	2	3	4	5	6	7	8	9	10	11	12	평균
2016	대 전	109.1	109.4	109.0	109.2	109.3	109.3	109.4	109.0	109.6	109.8	109.8	101.1	100.7
	6대도시	110.5	111.0	110.8	110.9	111.0	111.0	111.1	111.0	111.7	112.0	111.8	101.7	101.0
2017	대 전	101.9	102.2	102.2	102.1	102.3	102.2	102.4	102.8	102.9	102.7	102.0	102.4	102.3
	6대도시	102.4	102.9	102.9	102.7	102.9	102.7	102.9	103.5	103.6	103.5	102.8	103.1	103.0
2018	대 전	102.9	103.7	103.7	103.9	104.0	103.8	104.0	104.3	105.0	105.0	104.2	104.0	104.0
	6대도시	103.5	104.4	104.2	104.4	104.4	104.3	104.4	104.8	105.6	105.5	104.7	104.3	104.5
2019	대 전	103.8	104.2	103.9	104.2	104.4	104.2	103.8	104.1	104.3	104.6	104.0	104.3	104.2
	6대도시	104.2	104.6	104.4	104.9	105.0	104.8	104.5	104.7	105.2	105.4	104.8	105.0	104.8
2020	대 전	105.1	105.0	104.6	104.0	103.9	104.1	104.1	104.7	105.2	104.6	104.5	104.9	104.5
	6대도시	105.7	105.7	105.4	104.8	104.6	104.7	104.7	105.3	106.0	105.4	105.3	105.5	105.3
2021	대 전	105.7	106.3	106.5	106.8	106.8	106.8	107.0	107.5					106.7
	6대도시	106.3	106.9	107.0	107.2	107.3	107.2	107.4	108.3					107.3

주택 가격지수

(기준 : 2019.01=100)

구 분		1	2	3	4	5	6	7	8	9	10	11	12	평균
2016	매매지수	96.2	96.2	96.2	96.2	96.2	96.2	96.2	96.2	96.3	96.4	96.6	96.7	96.3
	전세지수	97.2	97.5	97.6	97.7	97.8	97.9	98.0	98.0	98.1	98.2	98.5	98.6	97.9
2017	매매지수	96.7	96.7	96.8	96.8	96.8	96.9	97.0	97.1	97.2	97.3	97.5	97.6	97.0
	전세지수	98.7	98.7	98.8	98.8	98.7	98.7	98.7	98.7	98.8	98.9	99.2	99.3	98.8
2018	매매지수	97.7	97.8	97.9	97.9	98.1	98.2	98.4	98.5	98.9	99.3	99.8	100.0	98.5
	전세지수	99.4	99.4	99.4	99.4	99.5	99.6	99.6	99.6	99.6	99.8	100.0	100.0	99.6
2019	매매지수	100.0	100.3	100.5	100.6	100.8	100.9	101.2	101.4	101.9	102.9	103.5	104.7	101.6
	전세지수	100.0	100.1	100.1	100.2	100.3	100.3	100.4	100.5	100.7	101.0	101.2	101.4	100.5
2020	매매지수	106.2	107.1	108.5	109.3	109.8	111.1	112.1	112.7	113.5	114.4	116.1	117.3	111.5
	전세지수	101.9	102.5	103.0	13.6	104.0	105.0	105.7	106.2	107.2	108.2	109.6	110.6	105.6
2020	매매지수	118.5	121.0	123.2	124.1	125.1	126.7	128.4	130.7					124.7
	전세지수	111.3	112.7	114.3	114.7	115.0	115.9	117.2	118.5					114.9

금 리

(단위 : %)

구 분		1	2	3	4	5	6	7	8	9	10	11	12	평균
2016	국고채	1.63	1.47	1.50	1.47	1.46	1.33	1.22	1.24	1.31	1.36	1.61	1.69	1.44
	회사채	2.09	1.95	1.98	1.94	1.91	1.79	1.65	1.65	1.70	1.78	2.02	2.16	1.89
2017	국고채	1.64	1.67	1.71	1.68	1.69	1.67	1.74	1.78	1.79	2.03	2.15	2.10	1.80
	회사채	2.10	2.13	2.21	2.20	2.22	2.21	2.28	2.32	2.33	2.57	2.71	2.65	2.33
2018	국고채	2.19	2.28	2.27	2.19	2.25	2.18	2.10	2.02	1.95	2.01	1.94	1.83	2.10
	회사채	2.72	2.82	2.83	2.79	2.86	2.81	2.75	2.66	2.78	2.45	2.40	2.30	2.65
2019	국고채	1.81	1.80	1.79	1.74	1.68	1.50	1.38	1.16	1.29	1.36	1.49	1.39	1.53
	회사채	2.26	2.25	2.24	2.21	2.15	2.00	1.89	1.69	1.79	1.86	2.00	1.95	2.02
2020	국고채	1.37	1.25	1.09	1.02	0.88	0.85	0.83	0.83	0.91	0.91	0.97	0.97	0.99
	회사채	1.96	1.85	1.84	2.15	2.18	2.22	2.22	2.19	2.24	2.24	2.25	2.21	2.13
2020	국고채	0.98	1.00	1.13	1.14	1.13	1.30							1.11
	회사채	2.14	2.06	2.09	1.98	1.89	1.91							2.01

주 : 국고채 3년만기, 회사채 장외3년 AA-

어음 부도율

(단위 : %)

구 분		1	2	3	4	5	6	7	8	9	10	11	12	평균
2016	대 전	0.13	0.07	0.07	0.08	0.39	1.07	0.69	0.37	0.65	0.53	0.37	0.09	0.38
	전 국	0.09	0.15	0.06	0.10	0.13	0.21	0.08	0.09	0.19	0.10	0.06	0.11	0.11
2017	대 전	0.5	0.18	0.24	0.25	1.23	0.48	0.21	0.13	0.03	0.03	0.02	0.11	0.28
	전 국	0.09	0.18	0.08	0.37	0.2	0.28	0.1	0.1	0.9	0.13	0.1	0.09	0.22
2018	대 전	0.12	0.06	0.79	0.46	0.35	0.15	0.24	1.02	0.05	1.83	0.64	0.21	0.49
	전 국	0.15	0.09	0.12	0.19	0.22	0.14	0.1	0.07	0.14	0.09	0.18	0.07	0.13
2019	대 전	0.16	0.09	0.13	0.1	0.17	0.3	0.07	0.04	0.08	0.04	0.11	3.07	0.36
	전 국	0.07	0.08	0.14	0.13	0.08	0.09	0.08	0.05	0.07	0.08	0.04	0.07	0.08
2020	대 전	0.04	0.03	0	0.01	0.61	0.08	0.01	0.04	0.13	0.06	0.26	0.01	0.11
	전 국	0.08	0.02	0.08	0.08	0.07	0.05	0.05	0.03	0.03	0.05	0.06	0.08	0.06
2021	대 전	0.00	0.00	0.00	0.27	0.22	1.26	0.00						0.25
	전 국	0.19	0.04	0.07	0.06	0.05	0.13	0.04						0.08

부 도 금 액

(단위 : 백만원)

구 분	1	2	3	4	5	6	7	8	9	10	11	12	누 계
2016	1,419	834	783	800	4,563	11,265	6,519	4,499	7,680	9,110	4,990	754	53,215
2017	5,455	2,193	3,413	2,993	15,465	5,840	3,322	1,500	312	449	163	917	42,023
2018	1,150	612	7,602	4,750	5,233	2,175	2,172	7,813	612	16,575	4,545	2,805	56,044
2019	1,237	798	1,580	1,284	1,285	4,000	763	279	1,196	471	901	39,331	53,126
2020	410	245	27	104	5,705	1,074	130	241	1,361	474	1,752	111	11,635
2021	13	0	21	4,093	2,192	14,855	26						21,201

수 출 금 액

(단위 : 천불)

구분	1	2	3	4	5	6	7	8	9	10	11	12	누 계
2016	318,965	292,412	428,147	332,968	356,661	352,869	329,145	326,853	348,444	344,654	361,215	370,979	3,792,333
2017	422,380	351,572	466,001	346,222	321,692	366,792	340,798	327,878	440,225	301,079	381,683	390,897	4,457,025
2018	317,946	304,800	410,053	367,150	434,404	376,436	335,643	329,875	314,078	552,909	408,895	362,780	4,514,583
2019	331,235	303,560	354,797	371,180	356,254	335,957	326,786	297,802	308,172	346,662	344,356	371,216	4,048,004
2020	461,000	371,889	406,404	319,125	334,112	389,833	464,871	407,499	497,351	468,516	427,739	469,847	5,018,186
2021	399,930	397,229	482,285	371,586	372,481[p]	430,402[p]	414,242[p]						2,868,155

주 : p는 잠정치임

수 입 금 액

(단위 : 천불)

구분	1	2	3	4	5	6	7	8	9	10	11	12	누 계
2016	274,403	263,437	310,365	267,507	284,037	303,943	266,700	294,278	274,250	305,850	304,347	327,791	3,149,117
2017	289,912	259,942	377,852	348,185	244,579	312,757	245,441	268,575	290,973	265,805	279,515	306,863	3,488,133
2018	333,971	285,638	272,325	290,518	285,280	279,722	273,510	268,363	228,556	325,546p	291,703	289,364	3,424,872
2019	325,567	235,563	273,687	285,770	261,348	238,506	268,715	230,177	241,971	269,300	266,251	274,655[p]	3,171,525
2020	391,608	227,788	268,433	295,545	265,823	296,770	303,271	278,377	278,792	311,398	378,623	324,942	3,621,370
2021	267,516	242,522	302,509	305,568	317,524[p]	287,920[p]	351,357[p]						2,074,916

주 : p는 잠정치임

건축허가 면적

(단위 : 백㎡)

구분	1	2	3	4	5	6	7	8	9	10	11	12	누계
2016	133,420	325,924	208,724	216,429	198,806	487,511	270,581	254,272	254,272	257,118	608,432	347,963	3,542,681
2017	262,600	241,282	148,115	149,288	387,937	255,279	330,220	136,790	170,336	216,668	149,806	549,004	2,997,325
2018	135,949	162,881	339,011	442,835	198,738	177,466	686,636	262,599	127,736	164,712	147,110	83,114	2,928,787
2019	608,643	101,381	222,080	245,666	148,510	415,510	403,079	120,636	77,485	607,887	147,681	445,002	3,615,182
2020	300,184	208,463	467,635	223,858	179,767	638,053	293,151	85,924	920,177	197,882	382,887	117,034	3,897,981
2021	194,859	424,218	415,711	150,527	280,585	306,808	193,361						1,965,799

건축착공 면적

(단위 : 백㎡)

구분	1	2	3	4	5	6	7	8	9	10	11	12	누계
2016	67,393	127,599	228,681	182,723	125,053	181,753	190,662	160,517	182,883	262,163	342,360	78,733	2,130,520
2017	98,717	233,114	147,656	182,741	184,983	110,380	207,513	230,030	273,334	114,161	136,703	411,630	2,330,962
2018	151,189	164,013	132,646	121,063	614,448	183,816	205,986	467,710	88,369	338,358	274,552	69,868	2,812,018
2019	66,806	65,549	585,264	62,532	130,022	204,522	90,965	229,192	62,828	106,917	302,722	246,234	2,153,553
2020	78,967	116,216	174,794	432,013	111,750	120,367	169,220	72,535	414,501	414,558	200,839	303,572	2,609,332
2021	164,637	209,351	250,507	136,187	224,277	172,135	150,306						1,307,400

미분양 주택현황

(단위 : 호)

구분	1	2	3	4	5	6	7	8	9	10	11	12	평균
2016	1,153	977	855	755	870	813	768	881	711	742	615	651	816
2017	556	731	999	935	888	1,073	1,083	1,093	945	854	1,062	759	915
2018	1,084	1,210	740	843	888	1,035	973	978	948	990	1,426	1,183	1,025
2019	1,407	1,475	1,475	1,225	1,137	1,158	1,048	1,018	964	935	879	724	1,120
2020	941	1,012	968	917	871	875	849	783	773	832	831	638	877
2021	635	599	592	578	572	565	527						581

부 록

이용자를 위하여

1. 동행종합지수 구성지표의 월별 추이
2. 경기종합지수 주요 용어 해설

「대전경기종합지수」는 통계법 제8조 및 동법시행령 제9조에 의하여 통계청으로부터 승인(2000년 9월, 승인번호 206007)을 받아 대전세종연구원이 작성하는 정부승인통계입니다.

경기종합지수 이용자 안내

1. 작성근거

○ 「대전경기종합지수」의 작성은 통계법 제18조 및 동법시행령 제9조에 의하여 통계청으로부터 승인(2000년 9월, 승인번호 206007)을 받고 작성한 통계입니다.

2. 작성목적

○ 「대전경기종합지수」는 현재 대전 지역의 경기상황을 판단하기 위해 작성되는 통계로 대전 지역경제의 각 부문을 대표하고 경기 대응성이 양호한 경제지표를 선정하여 이를 가공·종합하여 작성하고 있습니다.

3. 공표일정

○ (공 표 일) 매월 31일

○ (공표방법) 대전광역시 홈페이지(www.daejeon.go.kr) 및 대전세종연구원 홈페이지(www.dsi.re.kr) 게재

4. 경기종합지수 활용 시 유의사항

○ 대전경기종합지수 구성지표의 시계열자료는 불변가격기준으로 환산(실질화), 계절 및 불규칙 변동의 조정 등으로 작성기관에서 공표하는 원 계열과 일치 하지는 않습니다. 자세한 내용은 뒷면의 <※대전경기종합지수 연간보정>을 참고하시기 바랍니다.

○ 대전경기종합지수의 최근 2-3개월 수치는 각각 잠정치입니다.

○ 대전경기종합지수에서 사용되는 기호의 의미는 다음과 같습니다.

P : 정점(Peak)	e : 추정치(Estimated)
T : 저점(Trough)	p : 잠정치(Preliminary)
- : 해당사항 없음(Not Available)	

○ 현재 대전경기종합지수는 동행종합지수와 선행종합지수가 작성되고 있으며 후행종합지수는 향후 작성할 예정입니다.

5. 이용자 의견수렴

○ 월간대전경제 및 대전경기종합지수에 대한 시민 이용을 활성화하기 위해 상시 의견수렴 창구를 운영하고 있으니, 통계관련 제안 및 질의는 대전세종연구원 도시경영연구실(☎ 042-530-3569)로 문의하여 주시기 바랍니다.

동행종합지수 구성지표의 월별 추이

구 분	비농가취업자수		산업생산지수		생산자출하지수		전력소비량	
	천 명	전월비(%)	2010=100	전월비(%)	2010=100	전월비(%)	MWh	전월비(%)
2017. 1	757.6	-0.12	112.5	2.43	110.7	1.03	766,968	-0.53
2	755.2	-0.32	110.7	-1.60	112.1	1.28	768,998	0.26
3	753.8	-0.18	112.6	1.69	112.3	0.13	777,848	1.15
4	752.1	-0.23	111.2	-1.24	112.3	0.06	786,953	1.17
5	751.8	-0.04	108.4	-2.55	110.5	-1.62	786,709	-0.03
6	748.9	-0.39	108.3	-0.03	109.3	-1.06	783,391	-0.42
7	747.4	-0.19	107.8	-0.46	108.2	-1.05	792,057	1.11
8	745.2	-0.30	109.2	1.30	107.3	-0.86	794,081	0.26
9	743.5	-0.24	109.3	0.06	106.6	-0.61	785,333	-1.10
10	742.1	-0.18	109.9	0.52	106.6	-0.03	771,896	-1.71
11	743.4	0.17	110.9	0.94	107.9	1.28	773,918	0.26
12	746.4	0.40	107.6	-3.01	107.5	-0.40	793,394	2.52
2018. 1	749.0	0.36	105.6	-1.83	106.5	-0.90	806,332	1.63
2	766.7	2.36	104.0	-1.55	106.1	-0.38	814,075	0.96
3	767.7	0.12	104.9	0.93	104.7	-1.33	808,880	-0.64
4	767.4	-0.03	101.6	-3.21	103.5	-1.18	803,185	-0.70
5	749.5	-2.34	98.3	-3.25	101.5	-1.96	799,636	-0.44
6	746.3	-0.43	94.3	-4.07	100.1	-1.30	800,708	0.13
7	744.4	-0.25	93.3	-0.99	99.6	-0.55	806,491	0.72
8	741.8	-0.35	92.9	-0.50	98.4	-1.15	823,793	2.15
9	743.0	0.17	96.0	3.34	98.2	-0.29	820,166	-0.44
10	743.7	0.09	98.3	2.43	98.0	-0.19	806,105	-1.71
11	744.8	0.14	99.9	1.66	98.5	0.58	783,933	-2.75
12	744.1	-0.09	99.7	-0.20	100.3	1.74	780,231	-0.47
2019. 1	744.5	0.06	101.0	1.27	101.3	1.08	788,272	1.03
2	748.3	0.50	101.5	0.46	101.4	0.07	775,598	-1.61
3	750.0	0.23	104.4	2.89	102.8	1.41	774,046	-0.20
4	749.9	-0.01	107.8	3.26	105.2	2.33	776,047	0.26
5	748.8	-0.14	111.6	3.53	107.0	1.68	790,213	1.83
6	750.3	0.20	109.9	-1.49	106.8	-0.16	790,031	-0.02
7	755.5	0.69	109.0	-0.88	108.0	1.09	781,388	-1.09
8	762.0	0.87	107.2	-1.62	109.5	1.40	777,857	-0.45
9	765.7	0.48	108.4	1.15	110.1	0.50	786,090	1.06
10	766.9	0.15	110.2	1.66	110.9	0.76	793,934	1.00
11	765.4	-0.19	109.5	-0.70	109.5	-1.23	794,671	0.09
12	765.4	0.00	108.8	-0.61	109.5	-0.08	788,445	-0.78
2020. 1	768.1	0.35	104.6	-3.89	107.4	-1.92	777,755	-1.36
2	771.9	0.50	100.9	-3.51	104.4	-2.78	772,685	-0.65
3	768.1	-0.50	98.8	-2.08	102.1	-2.22	775,261	0.33
4	763.5	-0.60	97.1	-1.69	98.1	-3.82	775,720	0.06
5	757.4	-0.80	93.3	-3.95	94.6	-3.67	775,717	0.00

구 분	비농가취업자수		산업생산지수		생산자출하지수		전력소비량	
	천 명	전월비(%)	2010=100	전월비(%)	2010=100	전월비(%)	MWh	전월비(%)
6	761.1	0.49	94.0	0.75	93.5	-1.16	779,689	0.51
7	762.2	0.14	95.7	1.77	93.5	0.00	786,448	0.87
8	767.8	0.73	104.6	9.37	95.3	2.00	776,983	-1.20
9	768.8	0.12	104.2	-0.45	95.6	0.30	784,919	1.02
10	771.8	0.40	104.4	0.22	97.1	1.55	792,610	0.98
11	772.8	0.12	103.3	-1.09	100.4	3.40	804,284	1.47
12	774.2	0.18	106.7	3.29	101.7	1.28	795,917	-1.04
2021. 1	767.9	-0.82	104.7	-1.84	101.6	-0.05	798,913	0.38
2	759.7	-1.06	105.8	1.05	102.1	0.51	802,446	0.44
3	753.5	-0.82	104.2	-1.48	102.8	0.67	799,517	-0.36
4	757.6	0.55	106.6	2.30	102.1	-0.73	793,536	-0.75
5	763.7	0.80	104.2	-2.28	102.5	0.46	796,847	0.42
6	773.0	1.22	104.4	0.16	103.5	0.93	806,722	1.24
7	775.6	0.34	100.8	-3.39	104.0	0.52	823,051	2.02

구 분	수 출 액 (실질)		수 입 액 (실질)		신규차량 등록대수	
	천 불	전 월 비(%)	천 불	전 월 비(%)	대	전 월 비(%)
2017. 1	376,589	7.21	304,920	-1.73	4,073	7.6
2	370,233	-1.69	295,638	-3.04	4,196	3.0
3	375,128	1.32	302,318	2.26	4,190	-0.1
4	377,275	0.57	310,155	2.59	4,010	-4.3
5	376,416	-0.23	298,536	-3.75	3,925	-2.1
6	382,222	1.54	301,270	0.92	3,910	-0.4
7	354,298	-7.31	298,806	-0.82	3,815	-2.4
8	355,394	0.31	299,859	0.35	3,815	0.0
9	344,176	-3.16	291,889	-2.66	3,833	0.5
10	354,004	2.86	274,843	-5.84	3,701	-3.4
11	353,671	-0.09	277,865	1.10	3,676	-0.7
12	355,915	0.63	271,562	-2.27	3,421	-6.9
2018. 1	346,136	-2.75	271,160	-0.15	3,631	6.1
2	346,622	0.14	276,294	1.89	3,604	-0.7
3	347,094	0.14	267,055	-3.34	3,748	4.0
4	338,540	-2.46	266,500	-0.21	3,757	0.3
5	354,406	4.69	264,717	-0.67	3,723	-0.9
6	354,682	0.08	261,716	-1.13	3,634	-2.4
7	360,778	1.72	258,660	-1.17	3,638	0.1
8	358,028	-0.76	248,745	-3.83	3,775	3.8
9	355,600	-0.68	247,785	-0.39	3,740	-0.9
10	376,349	5.84	247,912	0.05	3,830	2.4
11	365,734	-2.82	249,515	0.65	3,723	-2.8
12	363,694	-0.56	250,883	0.55	3,747	0.7
2019. 1	363,569	-0.03	255,198	1.72	3,681	-1.8
2	369,537	1.64	256,553	0.53	3,565	-3.2
3	371,711	0.59	260,273	1.45	3,510	-1.5
4	351,380	-5.47	257,100	-1.22	3,372	-3.9
5	345,340	-1.72	253,905	-1.24	3,484	3.3

구 분	수 출 액 (실질)		수 입 액 (실질)		신규차량 등록대수	
	천 불	전 월 비(%)	천 불	전 월 비(%)	대	전 월 비(%)
6	346,510	0.34	251,281	-1.03	3,422	-1.8
7	346,398	-0.03	245,920	-2.13	3,472	1.5
8	340,703	-1.64	243,102	-1.15	3,385	-2.5
9	344,676	1.17	243,925	0.34	3,389	0.1
10	341,000	-1.07	243,604	-0.13	3,384	-0.2
11	342,843	0.54	246,932	1.37	3,495	3.3
12	348,439	1.63	246,462	-0.19	3,931	12.5
2020. 1	395,483	13.50	265,870	7.87	3,807	-3.1
2	404,528	2.29	267,912	0.77	3,590	-5.7
3	411,789	1.79	271,430	1.31	3,375	-6.0
4	424,178	3.01	283,170	4.33	3,643	7.9
5	430,889	1.58	293,006	3.47	4,163	14.3
6	435,855	1.15	303,772	3.67	4,605	10.6
7	417,213	-4.28	294,861	-2.93	4,558	-1.0
8	444,308	6.49	308,227	4.53	4,157	-8.8
9	455,904	2.61	312,127	1.27	4,057	-2.4
10	479,938	5.27	315,490	1.08	4,132	1.9
11	493,719	2.87	327,082	3.67	4,341	5.1
12	498,536	0.98	323,153	-1.20	4,118	-5.1
2021. 1	488,337	-2.05	313,297	-3.05	3,996	-3.0
2	476,212	-2.48	303,724	-3.06	3,823	-4.3
3	467,446	-1.84	295,928	-2.57	3,763	-1.6
4	431,362	-7.72	283,126	-4.33	3,699	-1.7
5	416,026	-3.56	269,284	-4.89	3,689	-0.3
6	400,185	-3.81	262,395	-2.56	3,685	-0.1
	387,172	-3.25	270,423	3.06	3,797	3.0

주 1) 계절조정 및 불규칙 조정한 계열임. (최근2~3개월분 잠정치)
2) 수치변경은 연간보정으로 구성지표 시계열이 바뀐 것임

경기종합지수 구성지표 목록

1. 경기동행종합지수

변수명	자 료 명	단 위	자료기간	자료출처
DJ01	비농가취업자수	천명	1989.1월~	KOSIS
DJ02	산업생산지수	2010=100	1990.1월~	KOSIS
DJ03	생산자출하지수	2010=100	1990.1월~	KOSIS
DJ04	전력소비량	MWh	1993.1월~	한국전력 대전충남지역본부
DJ05	수 출 액/ 수출물가지수($)	천불	1989.1월~	한국무역협회
DJ06	수 입 액/ 수입물가지수($)	천불	1989.1월~	한국무역협회
DJ07	신규차량등록대수	대	1991.1월~	대전광역시 자동차등록사업소

2. 경기선행종합지수

변수명	자 료 명	단 위	자료기간	자료출처
DJ01	신규구직자수	명	2000.1월~	한국고용정보원
DJ02	비제조업 업황 BSI	-	2003.1월~	통계청
DJ03	생활형편전망 CSI	-	2009.1월~	통계청
DJ04	소비자심리지수	-	2009.1월~	통계청
DJ05	소비자기대지수	-	1998.12월~ 2008.8월	통계청
DJ06	어음부도율(대전, 역계열)	%	1997.1월~	한국은행
DJ07	비은행예금취급기관 여신	십억원	2004.9월~	한국은행
DJ08	주가지수 (KRX_Semicon)	-	2007.1월~	KRX

경기종합지수 주요 용어 해설

가. 경기순환 국면

경기순환이란 총체적 경제활동이 경제의 장기 성장추세를 중심으로 상승과 하강을 반복하며 성장하는 현상을 의미한다.

경기순환의 국면을 구분하는 방법에는 여러 가지가 있으나 경기저점에서 정점까지를 경제활동이 활발한 확장국면, 경기정점에서 저점까지를 경제활동이 위축된 수축국면으로 나누는 이분법이 주로 이용된다.

확장과 수축의 경기국면에서 저점에서 다음 저점까지, 또는 정점에서 다음 정점까지의 기간을 순환주기라고 하며, 순환의 강도를 의미하는 정점과 저점 간의 차이를 순환진폭이라 한다.

< 경기 순환과정 >

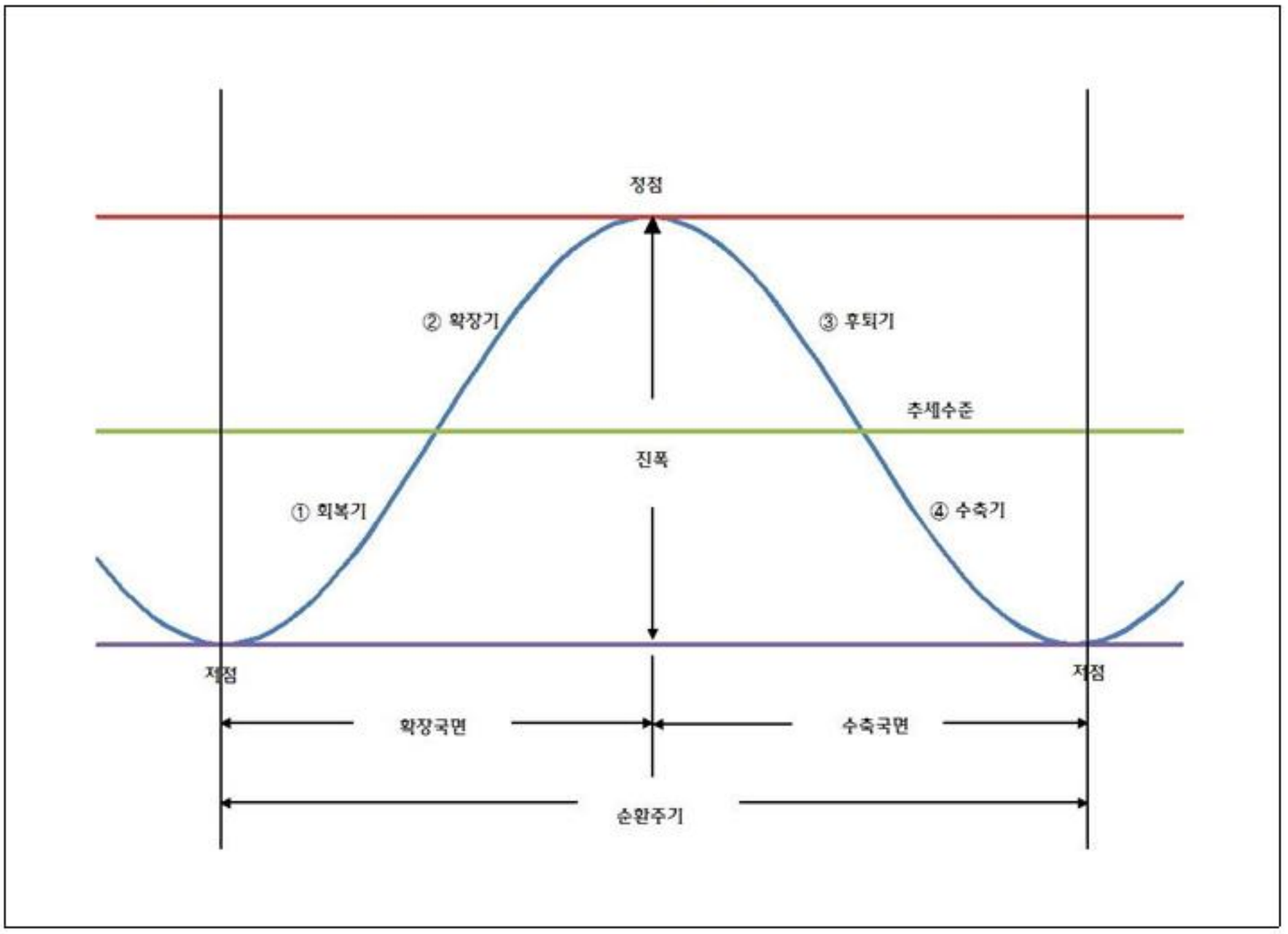

나. 기준순환일

기준순환일이란 국민경제 전체의 순환변동에서 국면전환이 발생하는 경기전환점을 의미하는데, 확장국면에서 구축국면으로 전환하는 경기정점과 수축국면에서 확장국면으로 전환하는 경기저점이 있다. 한편 개별 경기지표에서의 전환점은 특수순환일이라고 한다.

일반적으로 총체적 경제활동 성장률이 2분기 이상 추세성장률을 상회하면 확장국면, 하회하면 수축국면으로 본다.

대전시의 기준순환일은 통계청과의 협의 및 전문가의 의견수렴 등을 거쳐 GDP, 산업생산 등 개별지표와 경기지수의 움직임을 분석한 후 사후적으로 발표한다. 대전시는 광역시로 출범한 1989년 1월1일 이후 2010년 11월까지의 경기지수를 기초로 다음과 같이 기준순환일과 국면지속기간을 설정하였다.

< 대전시 기준순환일과 국면 지속기간 >

구 분	기준순환일			지속기간(개월)		
	저 점	정 점	저 점	확장국면	수축국면	순환주기
제1순환기	1989. 8	1992. 1	1992.11	29	10	39
제2순환기	1992.11	1996.12	1998. 7	49	19	68
제3순환기	1998. 7	2000. 8	2001. 2	25	6	31
제4순환기	2001. 2	2003. 2	2003. 8	24	6	30
제5순환기	2003. 8	2007.11	2009. 3	51	16	67

다. 경기순환과 경기지표의 변동요인

일반적으로 경기지표는 아래의 네 가지 요소들이 포함되어 있다고 할 수 있다.

▷ 계절요인 : 일년동안 계절에 따른 주기적 변동

▷ 불규칙요인 : 천재지변, 파업 등에 따른 단기적·우발적 변동

▷ 추세요인 : 인구증가, 자본축적, 기술진보 등에 의한 장기적 변동

▷ 순환요인 : 경기의 상승과 하강에 따른 변동하는 요인

경기분석에는 이들 요인 중 비경기적 요인인 계절 및 불규칙요인을 제거하고 추세·순환치 또는 순환변동치가 이용된다.

라. 순환변동치와 증감률

경기지표는 계절조정계열(추세·순환치)의 전월(기)비와 순환변동치, 원계열의 전년동월(기)비 등으로 표현할 수 있다.

경기국면과 전환점을 나타내는 순환변동치가 상승하면 경기의 확장국면, 통과할 때가 경기전환점이 된다. 전월비가 가장 큰 시점과 가장 작은 시점은 추세·순환변동치의 변곡점일 뿐 경기전환점과는 무관하다.

마. 경기종합지수

경기종합지수는 경기변동의 국면·전환점과 속도·진폭을 측정할 수 있도록 고안된 경기지표의 일종으로, 지역경제의 각 부문을 대표하고 경기 대응성이 양호한 경제지표들을 선정한 후 이를 가공·종합하여 작성한다. 대전시에서는 동행종합지수와 선행종합지수를 작성·발표하고, 순차적으로 후행종합지수를 작성·발표할 계획으로 있다.

- ▷ 동행종합지수 : 공급측면의 생산지수, 노동투입량(비농가취업자수) 등과 수요측면의 수출액 등과 같이 실제 경기순환과 함께 변동하는 개별지표를 가공·종합하여 만든 지수로, 현재 경기상황의 판단에 이용된다.
- ▷ 선행종합지수 : 투자관련 허가·수주지표나 재고율, 통화량 등의 지표처럼 실제 경기순환에 앞서 변동하는 개별지표를 가공·종합하여 만든 지수로서 향후 경기변동의 단기예측에 이용된다.
- ▷ 후행종합지수 : 재고, 금리 등 실제 경기순환에 후행하여 변동하는 개별지표를 가공·종합하여 만든 지표로 현재 경기의 사후 확인에 이용된다.

월간
대전경제

연구진 양 준 석 (대전세종경제교육센터장)
박 민 형 (대전세종경제교육센터 전문연구원)

발행일 2021년 9월

발행인 정 재 근 (대전세종연구원장)
허 태 정 (대전광역시장)

발행처 대전세종연구원 대전세종경제교육센터
대전광역시 일자리노동경제과

주 소 34051 대전광역시 유성구 전민로 37

연락처 전화 : (042) 530-3569 / 팩스 : (042) 530-3573

디자인 신진기획인쇄사

월간 대전경제의 파일은 대전세종연구원(http://www.dsi.re.kr) 및 대전광역시(http://www.daejeon.go.kr) 홈페이지에서 다운로드 하실 수 있습니다.