

월간 대전경제

최근 경제동향

2019. 10

부문별 경제동향

경기동향, 생산동향,
소비동향, 고용·물가동향,
금융동향, 대외거래동향,
건설동향, 지방세정동향

통계표 부록

대전경기종합지수
보조지표 및 해설



Monthly Daejeon Economy



I. 최근 경제동향 종합	3
1. 종합 평가 및 요약	5
2. 주요 경제지표별 추이	8
II. 부문별 경제동향	19
1. 경기동향	21
1) 대전지역 경기종합지수	21
2) 기업경기실사지수(BSI)	26
2. 생산동향	28
1) 광업·제조업	28
2) 산업단지	32
3. 소비동향	34
1) 대형소매점	34
2) 에너지 사용	36
3) 자동차 등록	38
4) 농수산물 거래	39
4. 물가동향	40
1) 소비자·생활 물가지수	40
2) 주택가격지수	44
5. 고용동향	46
1) 경제활동인구	46
2) 취업자	47
3) 실업자 및 실업률	50



6. 금융동향	51
1) 금융통화	51
2) 자금사정	53
7. 대외거래동향	56
1) 품목별 수출입	56
2) 대륙별 수출입	58
8. 건설동향	60
1) 토지거래면적	60
2) 건축허가면적	61
3) 미분양 주택현황	62
9. 지방세정동향	63
1) 지방세 징수현황	63
III. 통계표	65
1. 주요 경제지표	67
1) 전국	67
2) 대전	69
3) 시도별 주요 경제지표	70
2. 대전 경제지표	71
IV. 부록 : 이용자를 위하여	79
1. 동행종합지수 구성지표의 월별 추이	81
2. 경기종합지수 주요 용어 해설	86



제1편

최근 경제동향 종합

1. 종합 평가 및 요약
2. 주요 경제지표별 추이



「대전경기종합지수」는 통계법 제8조 및 동법시행령 제9조에 의하여 통계청으로부터 승인(2000년 9월, 승인번호 206007)을 받아 대전세종연구원이 작성하는 정부승인통계입니다.

종합평가

Quarterly Daejeon Economy

대전지역의 **경기동행종합지수** 순환변동치는 2018년 7월 이후 상승하는 추세임. 한편, **경기선행종합지수** 순환변동치는 2019년 2월 이후 소폭 상승하다 6월 이후 주춤하는 모습을 나타냄

개별지표에 있어서는 전월대비, **소비와 건설경기**가 다소 활발한 반면, **생산**이 위축되고, **고용상황**이 다소 악화된 가운데, **수출** 역시 감소함. 전년동월대비로는 **건설경기**가 부진하고, **수출**이 감소한 반면, **생산과 소비**가 활발하고, **고용상황**이 개선되는 모습임

최근, **우리나라 경제**는 생산 증가세를 유지하고 있으나, 수출 및 투자의 부진한 흐름이 지속되고 있음

대외적으로는 일본정부의 수출규제조치가 이어지고, 미중 무역갈등의 경우 1단계 합의가 있었으나 향후 협상관련 불확실성이 상존함. 또한 글로벌 교역 및 제조업 경기 위축 등에 따른 세계경제 성장세 둔화와 반도체 업황 부진이 지속되고 있음

이에 따라 **대전광역시**는 지난달에 이어 개별 지표가 다소 감소하는 모습을 보이는 가운데, 지속적으로 이루어지고 있는 일본 수출규제에 대한 긴밀한 대응에 만전을 기하고, 국내외 경제 불확실성을 고려하여 지역 경기 위축 상황을 타개하기 위해 시의 지방채 관리 등 재정의 확장적 운용을 통해서 피해 취약계층·업종의 지원 대책을 강구할 필요가 있음



경기지수

2019년 8월, 대전지역 경기동행종합지수 순환변동치는 101.5로 전월대비 0.58p 상승하여 2018년 7월 이후 상승하는 모습임. 경기선행종합지수 순환변동치는 98.4로 전월대비 0.13p 하락하여 2019년 2월 이후 상승하였으나, 6월 이후 주춤하는 모습임



생 산

2019년 8월, 생산과 출하가 감소하고, 재고가 증가하여 전월대비 위축된 모습이고, 전년동월대비로는 재고가 증가하였으나, 생산과 출하가 증가하여 활발한 모습임. 생산은 담배, 화학제품, 출하는 의료정밀과학, 종이제품 등을 중심으로 증가하였고, 재고는 전기장비, 화학제품 등을 중심으로 증가함



소 비

2019년 9월, 소비는 가스소비량과 농수산물시장 거래량은 감소한 반면, 대형소매점 판매액 등의 관찰지표들은 증가 전월대비 활발한 모습이고, 전년동월대비로는 연탄소비량, 전력사용량, 오정농수산물시장 거래량은 감소한 반면, 그 외 다른 관찰지표들은 증가하여 개선되는 모습임



물 가

2019년 9월, 소비자물가는 공공서비스, 개인서비스 등에서 하락하였으나, 전기·가스·수도, 농축산물 등에서 상승하여 전월대비 0.3% 상승함. 물가상승률은 전년동월대비 0.7% 하락함



고 용

2019년 9월, 전월대비, 취업자수는 보합인 반면, 실업자수·실업률이 증가·상승하여 고용상황이 다소 악화되었고, 전년동월대비로도 취업자수가 증가하고, 실업자수·실업률이 감소·하락하여 그동안의 불안한 고용상황에서 벗어난 모습임



금 용

2019년 9월, 국내금융시장은 주가와 국고채 금리가 9월 중순 이후 하락하는 모습이었으며, 환율은 9월 들어 하락(원화 강세)하다가 중순 이후 상승(원화 약세)하는 모습임



건 설

2019년 8월, 건축허가면적은 전월대비·전년동월대비 각각 감소하였고, 건축착공면적도 전월대비 증가한 반면, 전년동월대비 감소함. 토지거래면적은 전월대비·전년동월대비 각각 증가하였고, 미분양주택은 전월 대비 30호 감소함. 종합하면, 건설경기는 전월대비 개선된 모습이나, 전년동월대비 위축된 모습임



대외거래

2019년 8월, 전월대비 수출과 수입은 감소함, 무역수지는 2018년 2월 이후 지속적으로 흑자를 기록함. 전년동월대비로도 수출과 수입은 감소함. 수출은 광산물, 전자전기제품 등을 중심으로 감소하였고, 수입은 농림수산물, 철강금속제품 등을 중심으로 감소함

대전경기종합지수

- 대전지역의 경기동행종합지수 순환변동치는 2017년 3월 이후 상승과 하락을 반복하며 후퇴국면을 보였고, 2018년 7월 이후 11월과 2019년 2월, 6월을 제외하고는 상승하는 모습임
- 경기선행종합지수 순환변동치는 2017년 12월 이후 하락세가 지속하였으나, 2019년 2월 이후 상승하다 6월 이후 주춤한 모습임

- 2019년 8월 동행종합지수 : 100.8(2015 = 100) ; 전월대비 0.47p 상승
 - ▶ 동행종합지수 순환변동치 : 101.5(trend = 100) ; 전월대비 0.58p 상승
 - ▶ 동행종합지수 구성지표 전월대비 증감률
 - 증가지표 : 생산자출하지수(1.80%), 비농가취업자수(1.16%), 전력사용량(0.25%), 수출액(0.18%)
 - 감소지표 : 신규차량등록대수(-2.25%), 산업생산지수(-1.81%), 수입액(-0.33%)
- 2019년 8월 선행종합지수 : 108.8(2015 = 100) ; 전월대비 0.05p 하락
 - ▶ 선행종합지수 순환변동치 : 98.4(trend = 100) ; 전월대비 0.13p 하락
 - ▶ 선행종합지수 구성지표 전월대비 증감률
 - 증가지표 : 비제조업업황 BSI(0.68%), 비은행예금취급기관 여신(0.47%), 신규구직자수(0.44%), 주가지수(0.04%)
 - 감소지표 : 어음부도율(-5.81%), 소비자심리지수(-1.73%), 생활형편전망CSI(-0.87%)

[대전 경기종합지수 순환변동치(Cyclical Component of CI)]

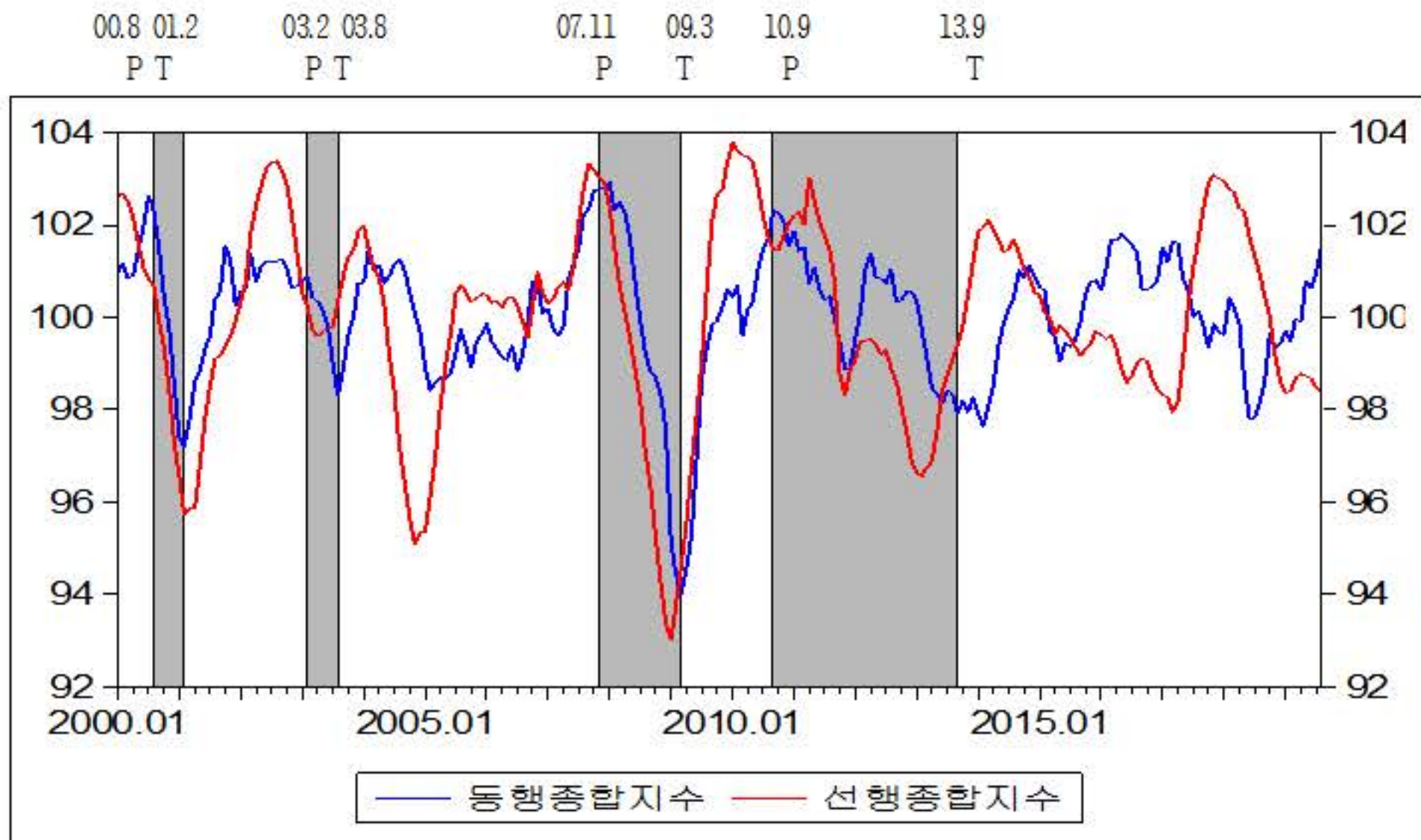

주 : P는 정점(Peak), T는 저점(Trough)의 기준순환일을 나타냄

[최근 대전 경기종합지수 변동추이]

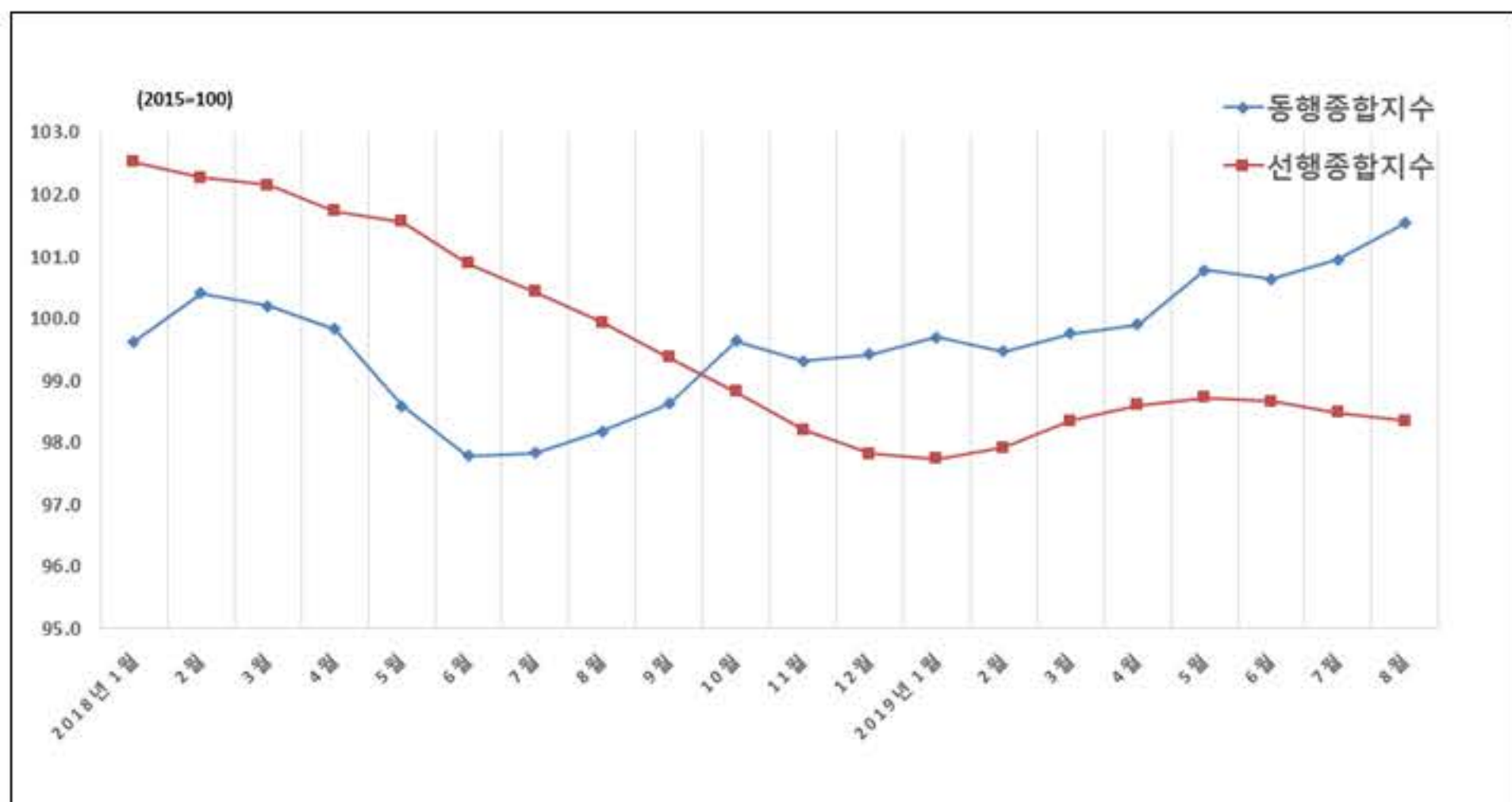

기업경기실사지수(BSI)

- 대전지역 기업체를 대상으로 한 2019년 9월 기업경기실사지수(BSI)에 의하면 제조업은 전월과 같은 수준인 반면, 비제조업은 전월보다 1p 상승함
- 2019년 10월 업황전망BSI에 의하면, 제조업은 전월보다 2p 하락하여 비관적으로 전망한 반면, 비제조업은 전월보다 1p 상승하여 낙관적으로 전망함
- 주요 경영애로사항으로 내수부진, 인력난·인건비 상승, 불확실한 경제상황 등을 주된 요인으로 지적하였음.

- 2019년 9월 업황BSI : 제조업(8월 70 → 9월 70)은 전월과 같은 수준임
비제조업(8월 74 → 9월 75)은 전월보다 1p 상승함
- 2019년 10월 업황전망BSI : 제조업(9월 75 → 10월 73)은 전월보다 2p 하락함
비제조업(9월 79 → 10월 80)은 전월보다 1p 상승함

[제조업 경기실사지수 추이]

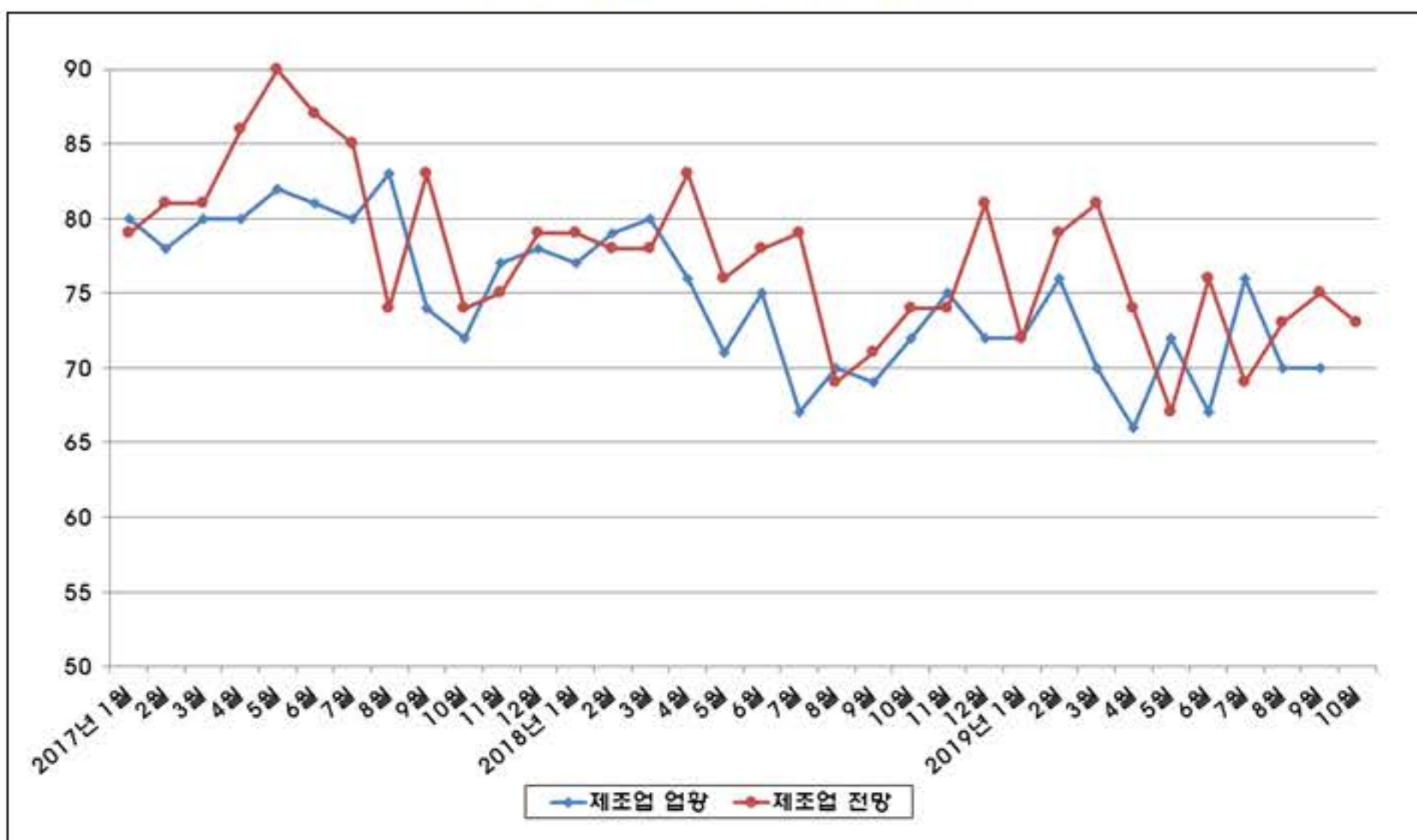

생 산 동 향

- 생산과 출하가 감소하고, 재고가 증가하여 전월대비 위축된 모습이고, 전년 동월대비로는 재고가 증가하였으나, 생산과 출하가 증가하여 활발한 모습임. 생산은 담배, 화학제품, 출하는 의료정밀과학, 종이제품 등을 중심으로 증가하였고, 재고는 전기장비, 화학제품 등을 중심으로 증가함
- 향후, 국내기계수주 증가 및 제조업 BIS 상승은 긍정적인 요인이나, 제조업평균 가동률 감소 등은 부정적인 요인으로 작용할 전망

- 2019년 8월 광공업생산 : 99.1
 - ▶ 전월대비 10.1% 감소, 전년동월대비 12.4% 증가
- 2019년 8월 생산자제품출하 : 97.6
 - ▶ 전월대비 10.3% 감소, 전년동월대비 7.6% 증가
- 2019년 8월 생산자제품재고 : 113.0
 - ▶ 전월대비 7.6%, 전년동월대비 30.6% 각각 증가

[생산 / 출하 / 재고지수 추이]

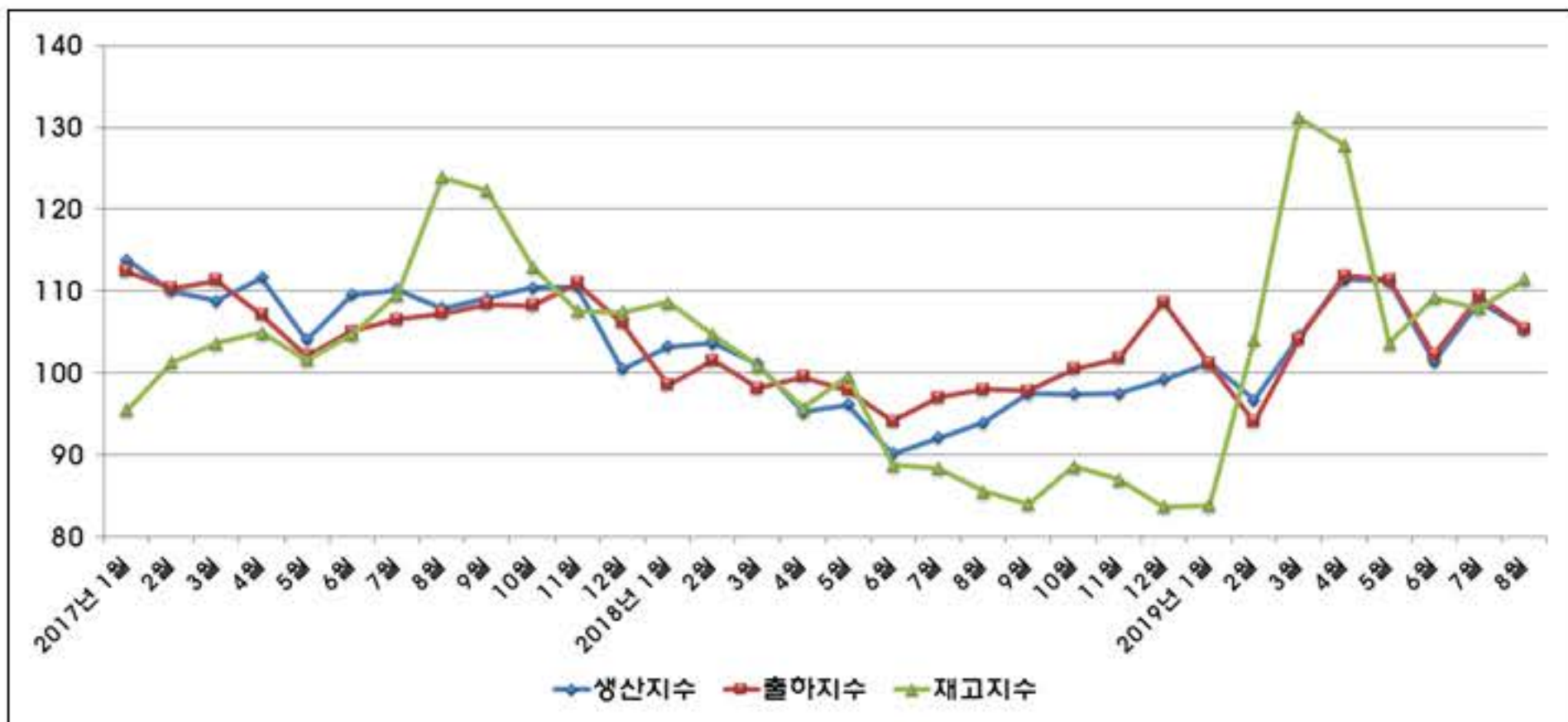

소 비 동 향

- 소비는 전월대비 가스소비량과 농수산물시장 거래량은 감소한 반면, 대형소매점 판매액 등의 관찰지표들은 증가하였고, 전년동월대비로는 연탄소비량, 전력사용량, 오정농수산물시장 거래량은 감소한 반면, 그 외 다른 관찰지표들은 증가함
- 전반적으로 전월대비 활발한 모습이고, 전년동월대비로도 개선된 모습임
- 향후 소매판매는 온라인 매출액 증가, 소비자 심리지수 상승, 방한 중국인관광객 수 증가 등은 긍정적인 요인이나, 백화점·할인점 매출액 감소 등은 부정적인 요인으로 작용할 전망이다

• 2019년 8월 대형소매점 판매액

- ▶ 대형소매점 : 1,691억원 ; 전월대비 5.0%, 전년동월대비 1.0% 각각 증가
 - 백화점 : 792억원 ; 전월대비 2.7%, 전년동월대비 8.5% 각각 증가
 - 대형마트 : 898억원 ; 전월대비 7.2% 증가, 전년동월대비 4.8% 감소

• 2018년 8월 에너지소비 현황

- ▶ 유류소비량 : 94,573kl ; 전월대비 12.3%, 전년동월대비 2.9% 각각 증가
- ▶ 가스소비량 : 42,550천㎥ ; 전월대비 1.8% 감소, 전년동월대비 4.2% 증가
- ▶ 연탄소비량 : 460ton ; 전월대비 47.9% 증가, 전년동월대비 17.9% 감소
- ▶ 전력사용량 : 898,970MWh ; 전월대비 14.2% 증가, 전년동월대비 8.3% 감소

• 2019년 9월 자동차등록대수 : 672,494대

- ▶ 전월대비 0.09%(623대), 전년동월대비 0.66%(4,405대) 각각 증가

• 2019년 9월 농수산물시장 거래량

- ▶ 오정시장 : 19,343톤 ; 전월대비 3.9%, 전년동월대비 3.8% 각각 감소
- ▶ 노은시장 : 12,716톤 ; 전월대비 4.5% 감소, 전년동월대비 0.4% 증가

물 가 동 향

- 소비자물가는 공공서비스, 개인서비스 등에서 하락하였으나, 전기·가스·수도, 농축산물 등에서 상승하여 전월대비 0.3% 상승함
- 물가상승률은 전년동월대비 0.7% 하락하였음
- 주택매매 가격지수는 전월대비 39개월째 상승하였고, 주택전세 가격지수는 7개월째 상승함. 전년동월대비로는 주택매매 가격지수는 91개월째 상승하였고, 주택전세 가격지수는 53개월째 상승함.

- 2019년 9월 소비자물가지수 : 104.3(2015=100)
 - ▶ 전월대비 0.3% 상승, 전년동월대비 0.7% 하락
- 2019년 9월 생활물가지수 : 105.1(2015=100)
 - ▶ 전월대비 0.7% 상승, 전년동월대비 1.2% 하락
- 2019년 9월 주택거래 가격지수(2019.01=100)
 - ▶ 주택매매지수 : 101.9 ; 전월대비 0.53%, 전년동월대비 3.11% 각각 상승
 - ▶ 주택전세지수 : 100.7 ; 전월대비 0.24%, 전년동월대비 1.12% 각각 상승

[주택거래가격지수 추이]

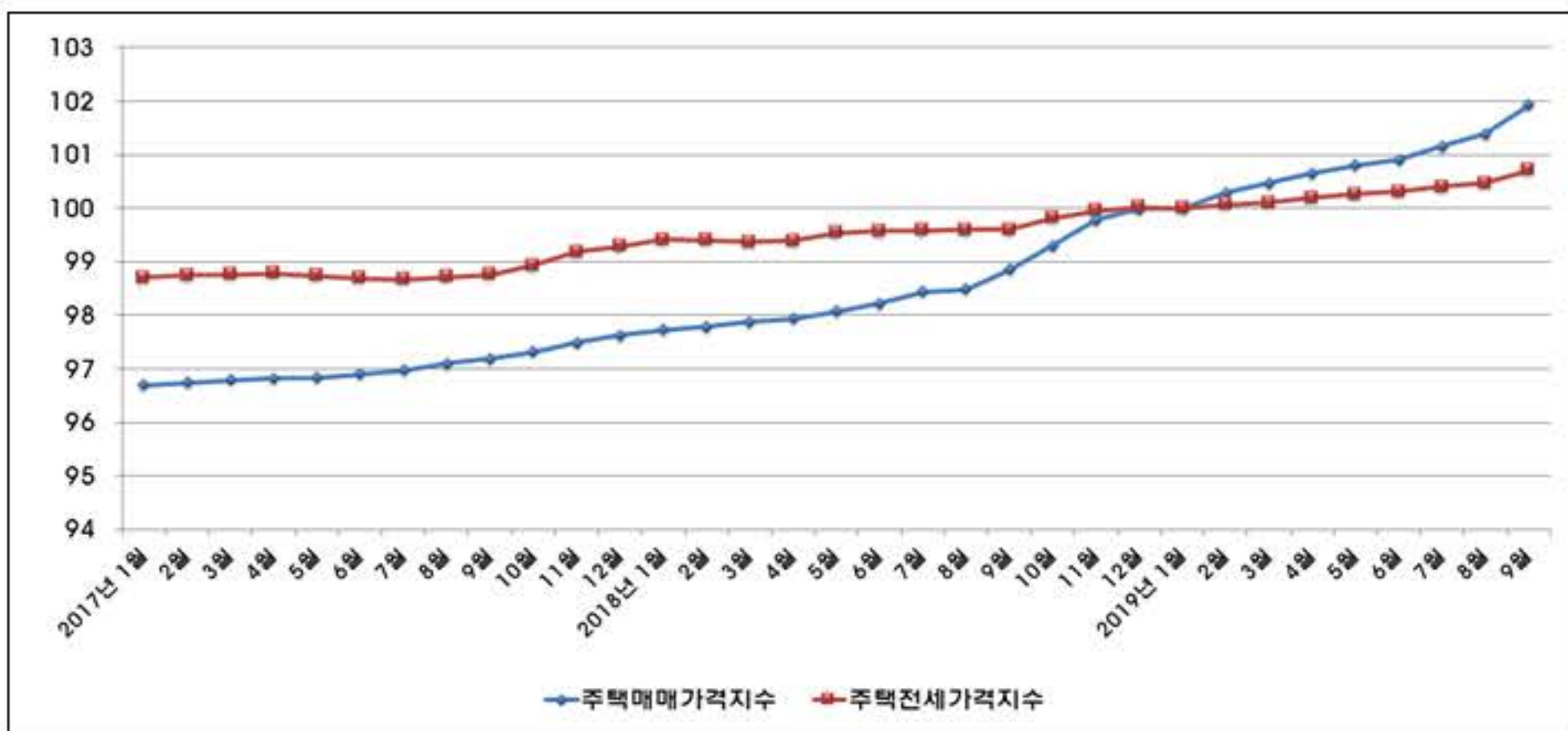

고 용 동 향

- 고용상황은 전월대비 취업자수는 보합인 반면, 실업자수가 증가, 실업률은 상승함. 전년동월대비로는 취업자수가 증가하였고, 실업자수가 감소, 실업률은 하락함. 농림어업과 광공업이 취업자수 증가를 주도함
- 종합하면, 전월대비, 취업자수는 전월과 같은 수준이나, 실업자수·실업률이 증가·상승하여 고용상황이 다소 악화되었고, 전년동월대비로는 취업자수가 증가하고, 실업자수·실업률이 감소·하락하여 그동안의 불안한 고용상황에서 벗어난 모습임

- 2019년 9월 취업자 수 : 787천명
 - ▶ 전월대비 보합, 전년동월대비 26천명(3.4%) 증가
- 2019년 9월 실업자 수 : 24천명
 - ▶ 전월대비 1천명(5.4%) 증가, 전년동월대비 7천명(-23.2%) 감소
- 2019년 9월 실업률 : 2.9%
 - ▶ 전월대비 0.1%p 상승, 전년동월대비 1.0%p 하락
 - 남성 : 3.6% ; 전월대비 0.5%p 상승한 반면, 전년동월대비 1.1%p 하락
 - 여성 : 2.0% ; 전월대비 0.3%p, 전년동월대비 0.8%p 각각 하락

[성별 실업률 추이]

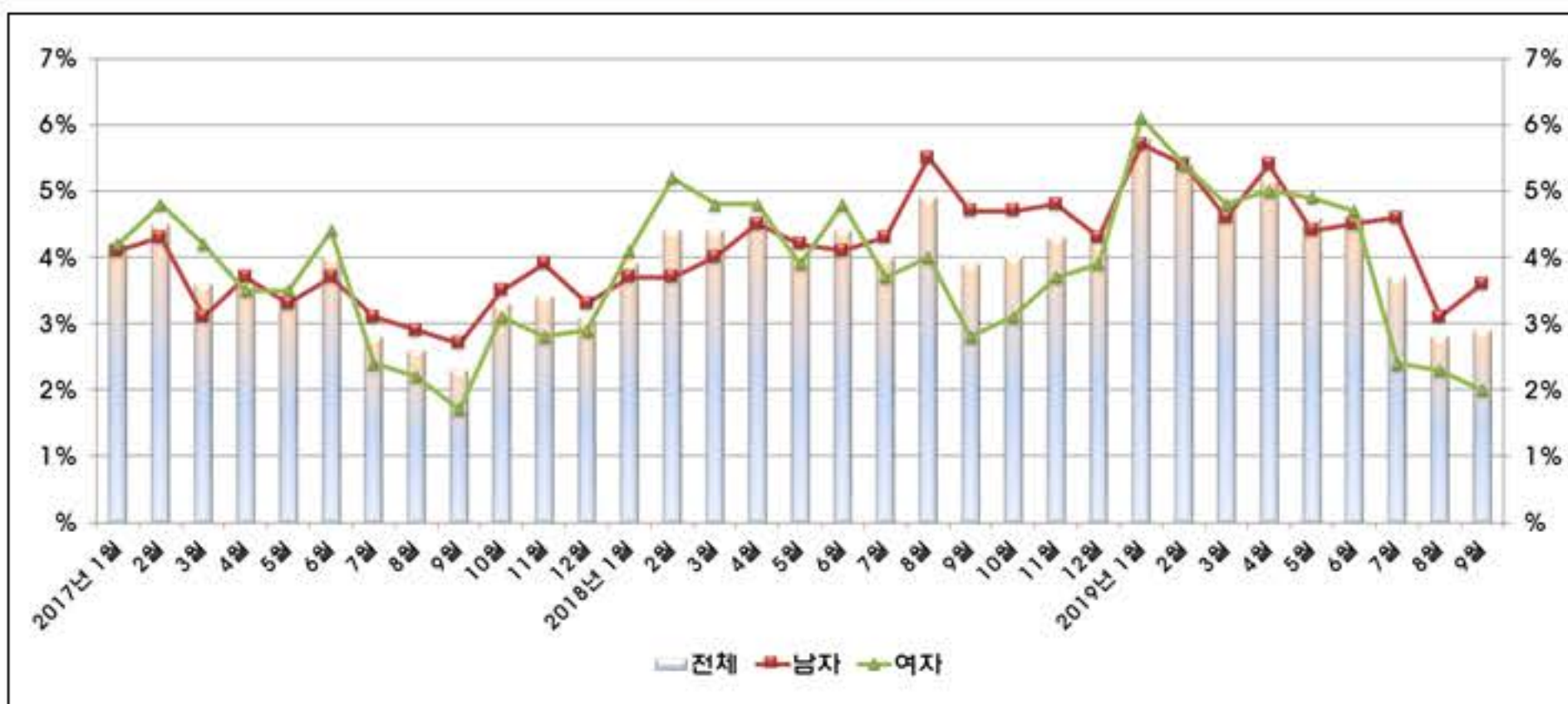

금융동향

- 2019년 9월, 국내금융시장은 주가와 국고채 금리가 9월 중순 이후 하락하는 모습이었으며, 환율은 9월 들어 하락(원화 강세)하다가 중순 이후 상승(원화 약세)하는 모습임
- 2017년 8월 대전지역 수신은 증가폭이 확대. 예금은행의 경우 기업 운영자금 예치 등에 따라 요구불예금을 중심으로 증가로 전환되었고, 비은행기관은 신탁회사 등을 중심으로 증가폭이 확대됨
- 2019년 9월 어음부도율은 전월대비·전년동월대비 모두 상승하여 기업자금사정은 악화된 모습임

- 2019년 9월 3년만기 국고채 수익률 : 1.29% ; 전월대비 0.12%p 상승
9월 장외3년 AA-등급 회사채 수익률 : 1.79% ; 전월대비 0.10%p 상승
- 2019년 8월 금융기관 여수신
 - ▶ 총수신 : 71조원 ; 전월대비 1.2%, 전년동월대비 5.1% 각각 증가
 - ▶ 총여신 : 49조 4천억원 ; 전월대비 0.3%, 전년동월대비 5.5% 각각 증가
- 2019년 9월 어음부도율 : 0.08%
 - ▶ 전월대비 0.04%p, 전년동월대비 0.03%p 각각 상승

[어음부도율 추이]

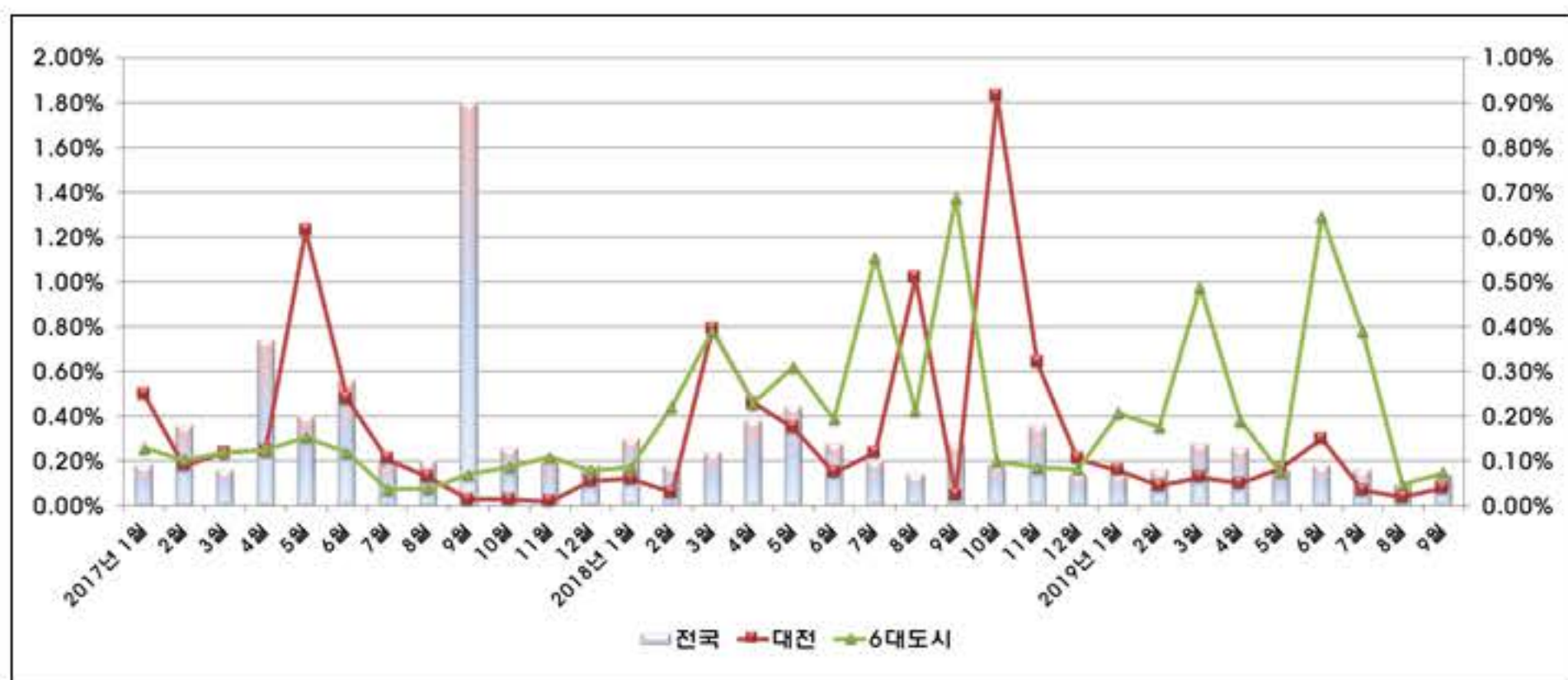

대 외 거 래 동 향

- 전월대비 수출과 수입은 감소하였고, 전년동월대비로도 수출과 수입은 감소함. 수출은 광산물, 전자전기제품 등을 중심으로 감소하였고, 수입은 농림수산물, 철강금속제품 등을 중심으로 감소함.
- 무역수지는 2016년 1월부터 2017년 4월을 제외하고는 지속적으로 흑자를 기록한 이후, 2018년 1월 적자를 기록하였으나, 2월 이후 흑자를 기록함
- 수출은 전년동월대비 중남미, 아시아, 유럽 등의 지역을 중심으로 감소하였고, 수입은 아프리카, 유럽, 북미 등의 지역으로부터 감소함

• 2019년 8월 무역수지 : 7천만불 흑자

- ▶ 수출액 : 3억불 ; 전월대비 8.9%, 전년동월대비 9.7% 각각 감소
- ▶ 수입액 : 2억 3천만불 ; 전월대비 14.3%, 전년동월대비 14.2% 각각 감소

• 품목별 수출입 비중

- ▶ 주 수출품 : 기계류(34.8%), 전자전기제품(26.3%), 화학공업제품(16.3%)
- ▶ 주 수입품 : 전자전기제품(29.7%), 기계류(29.2%), 농림수산물(13.3%)

[수출입 추이]

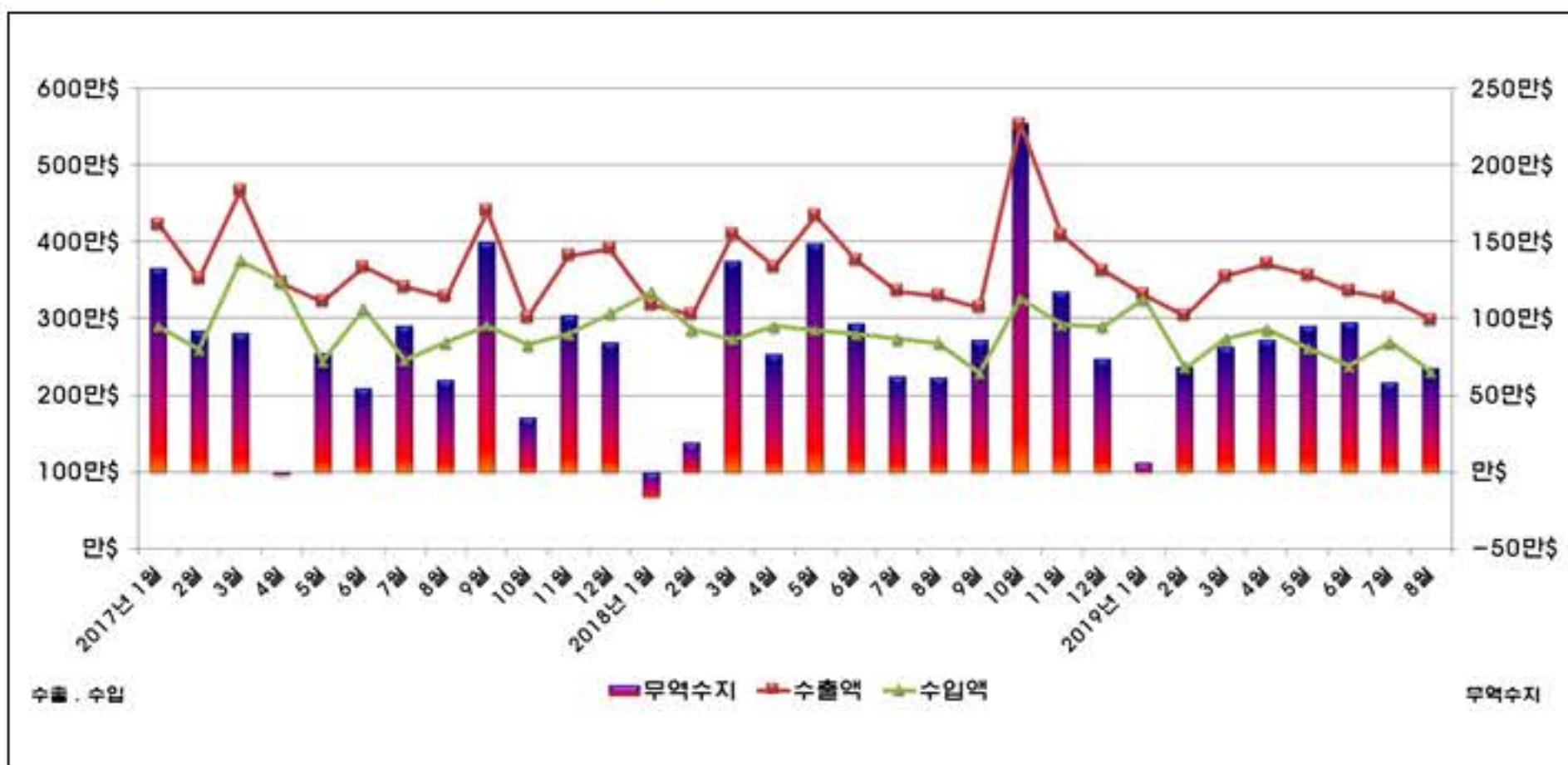

건 설 동 향

- 건축허가면적은 전월대비·전년동월대비 각각 감소하였고, 건축착공면적은 전월대비 증가한 반면, 전년동월대비 감소함
- 토지거래면적은 전월대비·전년동월대비 각각 증가함
- 미분양주택은 1,018호로 전월(1,048호)대비 30호 감소함

- 2019년 8월 건축허가, 착공면적
 - ▶ 건축허가면적 : 120,636㎡ : 전월대비 70.1%, 전년동월대비 54.1% 각각 감소
 - ▶ 건축착공면적 : 229,192㎡ : 전월대비 152.0% 증가, 전년동월대비 51.0% 감소
- 2019년 8월 토지거래면적 : 1,017㎡ : 전월대비 17.4%, 전년동월대비 1.6% 각각 증가
- 2019년 8월 미분양주택 : 1,018호 : 전월(1,048호)대비 30호(-2.9%) 감소

[토지거래면적 / 건축허가면적 추이]

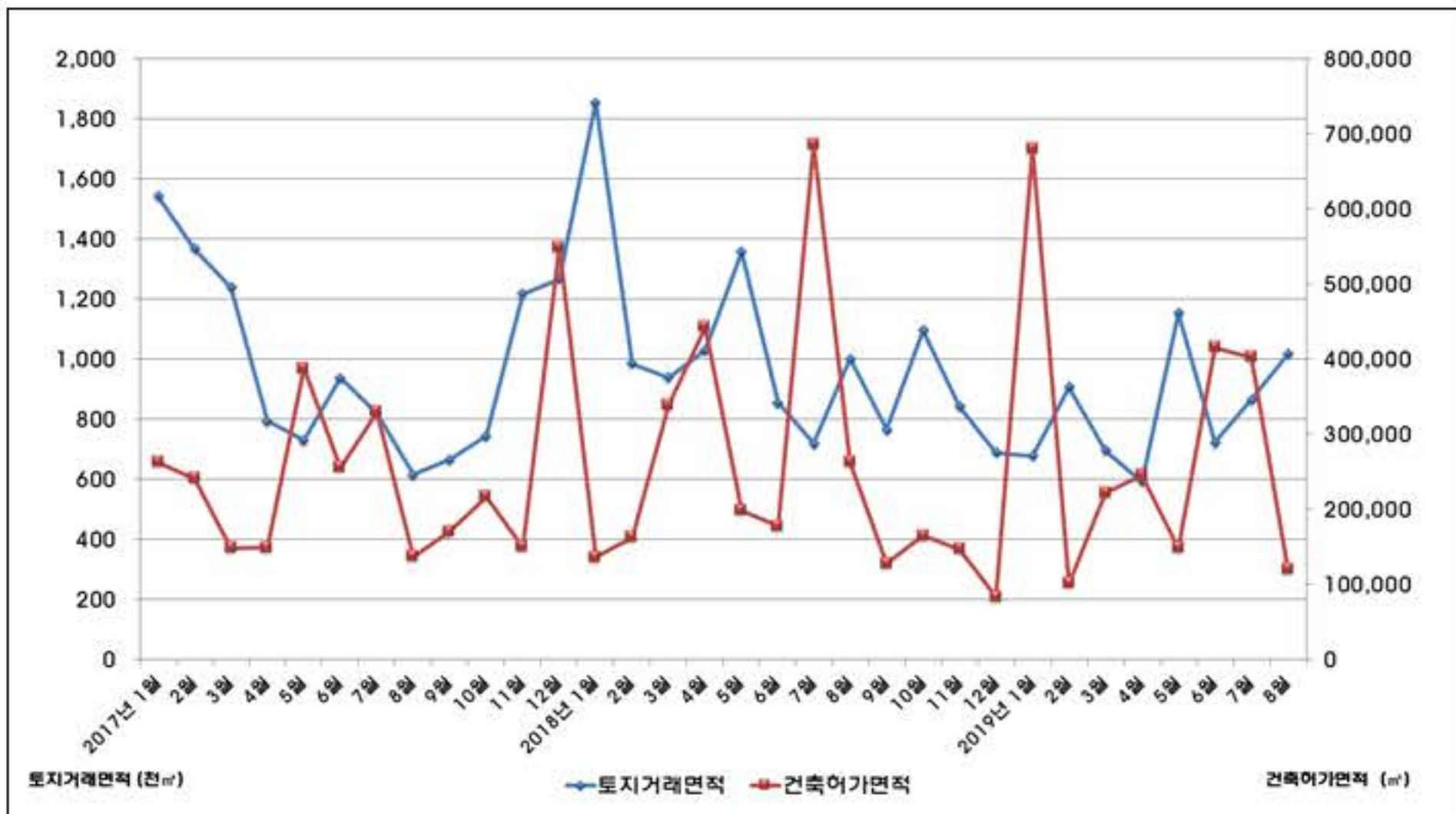



제2편

부문별 경제동향

1. 경기동향
 - 대전지역 경기종합지수
 - 기업경기실사지수(BSI)
2. 생산동향
3. 소비동향
4. 물가동향
5. 고용동향
6. 금융동향
7. 대외거래동향
8. 건설동향
9. 지방세정동향



「대전경기종합지수」는 통계법 제8조 및 동법시행령 제9조에 의하여 통계청으로부터 승인(2000년 9월, 승인번호 206007)을 받아 대전세종연구원이 작성하는 정부승인통계입니다.

대전지역 경기종합지수

1. 대전지역 경기동행종합지수

- 2019년 8월 동행종합지수는 100.8으로 전월보다 0.47p 상승함
 - 대전지역의 경기동행종합지수는 2017년 1월 이후 상승과 하락을 반복하며 지속적인 하락세를 보였고, 2018년 8월 이후 상승과 하락을 반복하며 증가하는 모습임
- 경기국면을 나타내는 순환변동치는 101.5로 전월보다 0.58p 상승함
 - 경기국면을 나타내는 동행종합지수 순환변동치는 2017년 3월 이후 상승과 하락을 반복하며 후퇴국면이 지속되었고, 7월 이후 11월과 2019년 2월, 6월을 제외하고는 상승하는 모습임
- 경기동행지수 순환변동치 상승에 영향을 미친 구성지표는 생산자출하지수, 비농가취업자수, 전력사용량, 수출액 등임

[대전지역 동행종합지수 및 순환변동치 동향]

(2015=100, trend=100, P)

구 분	2월	3월	4월	5월	6월 ^p	7월 ^p	8월 ^p
동행종합지수	99.1	99.4	99.5	100.4	100.2	100.4	100.8
전 월 차	-0.25	0.35	0.03	0.94	-0.25	0.21	0.47
순환변동치	99.5	99.8	99.9	100.8	100.6	101.0	101.5
전 월 차	-0.23	0.29	0.15	0.88	-0.15	0.32	0.58

[동행지수 구성지표의 증감률 동향]

(전월비, %)

구 분	2월	3월	4월	5월	6월 ^p	7월 ^p	8월 ^p
비농가취업자수	0.60	0.54	-0.07	-0.35	0.02	0.81	1.16
산업생산지수	1.38	0.13	3.51	4.64	-0.95	-0.86	-1.81
생산자출하지수	-0.92	1.35	1.87	1.54	-1.01	1.33	1.80
전력사용량	-1.86	-0.60	-0.21	1.67	0.17	-1.17	0.25
수출액(실질)	0.43	0.20	-6.31	-0.50	0.08	0.75	0.18
수입액(실질)	-0.57	2.34	-0.60	0.25	-0.61	-2.66	-0.33
신규차량등록대수	-5.20	-2.91	0.11	5.17	-0.60	1.86	-2.25

[동행종합지수 순환변동치(Cyclical Component of CI)]

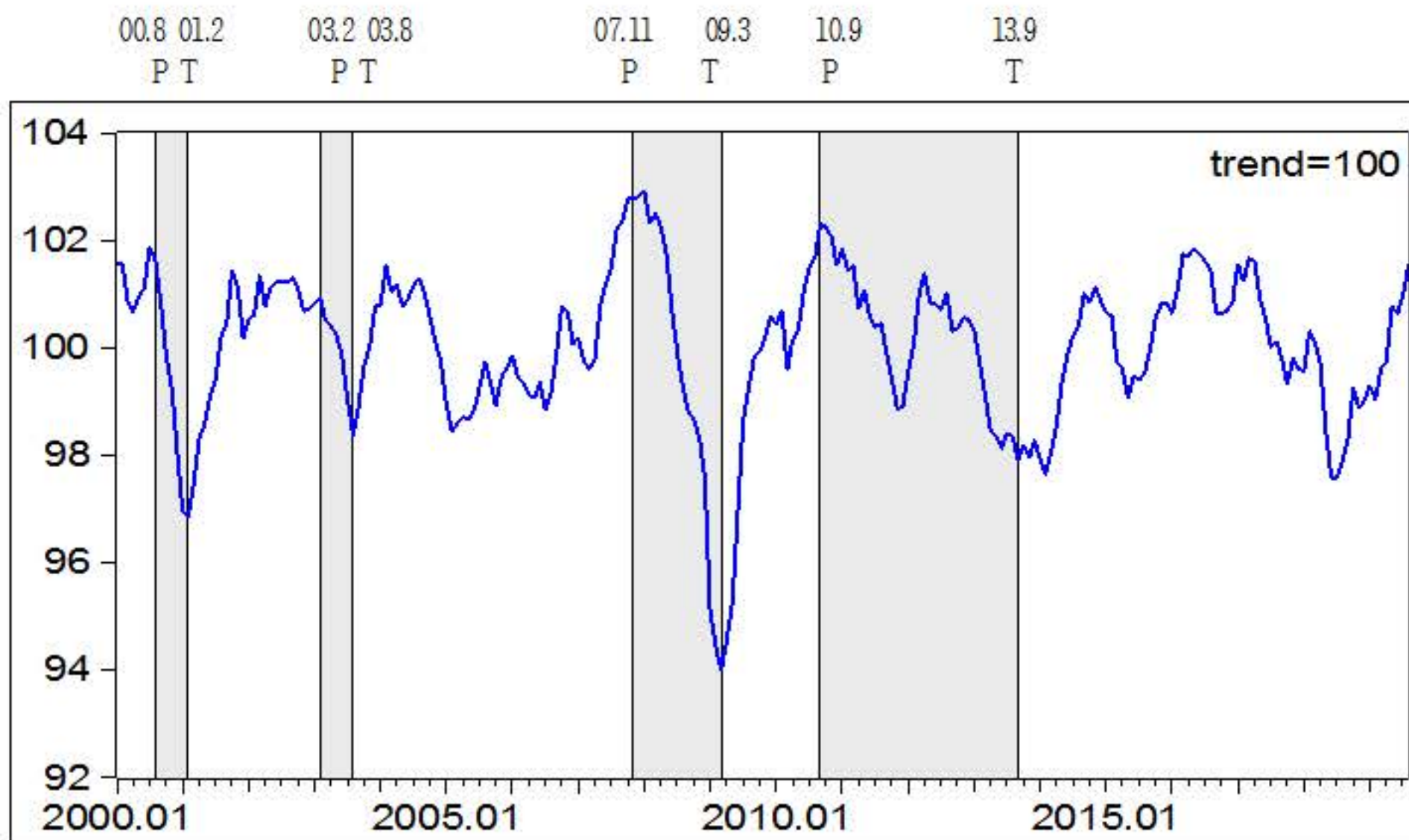

주 : P는 정점(Peak), T는 저점(Trough)의 기준순환일을 나타냄

[동행종합지수 (Coincident Composite Index)]

(기준 : 2015=100)

년도 \ 월	1월	2월	3월	4월	5월	6월	7월	8월	9월	10월	11월	12월
2010년	85.9	86.4	85.7	86.4	86.8	87.7	88.3	88.7	89.5	89.7	89.8	89.6
2011년	90.1	89.9	90.2	89.7	90.3	90.0	90.0	90.3	90.0	89.8	89.4	89.7
2012년	90.4	91.1	92.1	92.6	92.3	92.5	92.5	93.0	92.5	92.7	93.1	93.2
2013년	93.21	92.82	92.44	92.01	92.11	92.10	92.58	92.72	92.53	93.01	93.02	93.57
2014년	93.5	93.5	94.1	94.8	95.9	96.7	97.3	97.7	98.6	98.7	99.3	99.3
2015년	99.3	99.5	98.9	99.0	98.7	99.4	99.5	99.9	100.5	101.3	101.8	102.0
2016년	102.0	102.6	103.4	103.5	103.7	103.7	103.7	103.6	102.8	102.9	103.0	103.1
2017년	103.9	103.5	103.9	103.8	103.0	102.7	102.0	102.1	101.6	101.1	101.5	101.2
2018년	101.0	101.7	101.3	100.8	99.4	98.5	98.4	98.6	98.9	99.7	99.2	99.2
2019년	99.4	99.1	99.6	99.6	100.4	100.2	100.4	100.8				

[동행종합지수의 순환변동치 (Cyclical Component of CI)]

(기준 : trend=100)

년도 \ 월	1월	2월	3월	4월	5월	6월	7월	8월	9월	10월	11월	12월
2010년	100.4	100.7	99.6	100.2	100.3	101.0	101.5	101.7	102.3	102.3	102.1	101.5
2011년	101.9	101.4	101.5	100.7	101.1	100.6	100.4	100.5	100.0	99.5	98.9	98.9
2012년	99.5	100.1	101.0	101.4	100.9	100.8	100.7	101.0	100.3	100.4	100.6	100.5
2013년	100.3	99.7	99.1	98.5	98.3	98.1	98.4	98.3	97.9	98.2	97.9	98.3
2014년	97.9	97.6	98.1	98.5	99.4	99.9	100.2	100.4	101.0	100.8	101.1	100.9
2015년	100.7	100.6	99.7	99.6	99.0	99.5	99.4	99.5	99.9	100.5	100.8	100.8
2016년	100.6	101.0	101.7	101.7	101.8	101.7	101.6	101.4	100.6	100.6	100.7	100.8
2017년	101.5	101.2	101.6	101.6	100.9	100.6	100.0	100.1	99.8	99.3	99.9	99.7
2018년	99.6	100.4	100.2	99.8	98.6	97.8	97.8	98.2	98.6	99.6	99.3	99.4
2019년	99.7	99.5	100.0	100.1	100.8	100.6	101.0	101.5				

주 : 계절조정 및 불규칙 조정한 시계열임

2. 대전지역 경기선행종합지수

- 2019년 8월 경기선행종합지수는 108.8으로 전월보다 0.05p 하락함
 - 대전지역의 경기선행종합지수는 2017년 1월 이후 지속적인 상승세를 보이다 2018년 6월 이후 지속적인 하락세를 보이다 2019년 2월 이후 상승하였으나, 7월 이후 주춤한 모습임
- 경기국면을 나타내는 순환변동치는 98.4으로 전월보다 0.13p 하락함
 - 경기국면을 나타내는 선행종합지수 순환변동치는 2017년 12월 이후 후퇴국면이 지속되었으나, 2019년 2월 이후 상승하였고, 5월 이후 주춤한 모습임
- 경기선행종합지수 순환변동치 하락에 영향을 미친 구성지표는 어음부도율, 소비자심리지수, 생활형편전망 CSI 등임

[대전지역 선행종합지수 및 순환변동치 동향]

(2015=100, trend=100, P)

구 분	2월	3월	4월	5월	6월 ^p	7월 ^p	8월 ^p
선행종합지수	108.2	108.6	108.8	108.9	108.9	108.8	108.8
전 월 차	0.14	0.42	0.20	0.05	0.02	-0.11	-0.05
순환변동치	97.9	98.4	98.6	98.7	98.7	98.5	98.4
전 월 차	0.18	0.44	0.25	0.12	-0.06	-0.18	-0.13

[선행지수 구성지표의 증감률 동향]

(전월비, %)

구 분	2월	3월	4월	5월	6월 ^p	7월 ^p	8월 ^p
신규구직자수	-1.44	-1.40	-2.63	0.69	-2.11	-1.80	0.44
비제조업업황BSI	-0.88	-1.77	-1.35	-1.59	0.69	1.61	0.68
생활형편전망 CSI	0.18	0.00	0.88	0.18	0.53	0.17	-0.87
소비자심리지수	0.91	0.43	0.80	0.31	0.33	-0.33	-1.73
어음부도율	-23.79	2.68	-56.54	-35.34	10.47	-9.47	-5.81
비은행예금취급기관여신	0.53	1.12	0.97	0.83	0.37	0.49	0.47
주가지수(KRX_Semicon)	2.58	6.76	3.50	-2.67	-2.97	-6.23	0.04

[선행종합지수 순환변동치(Cyclical Component of CI)]

00.8 01.2 03.2 03.8 07.11 09.3 10.9 13.9
P T P T P T P T

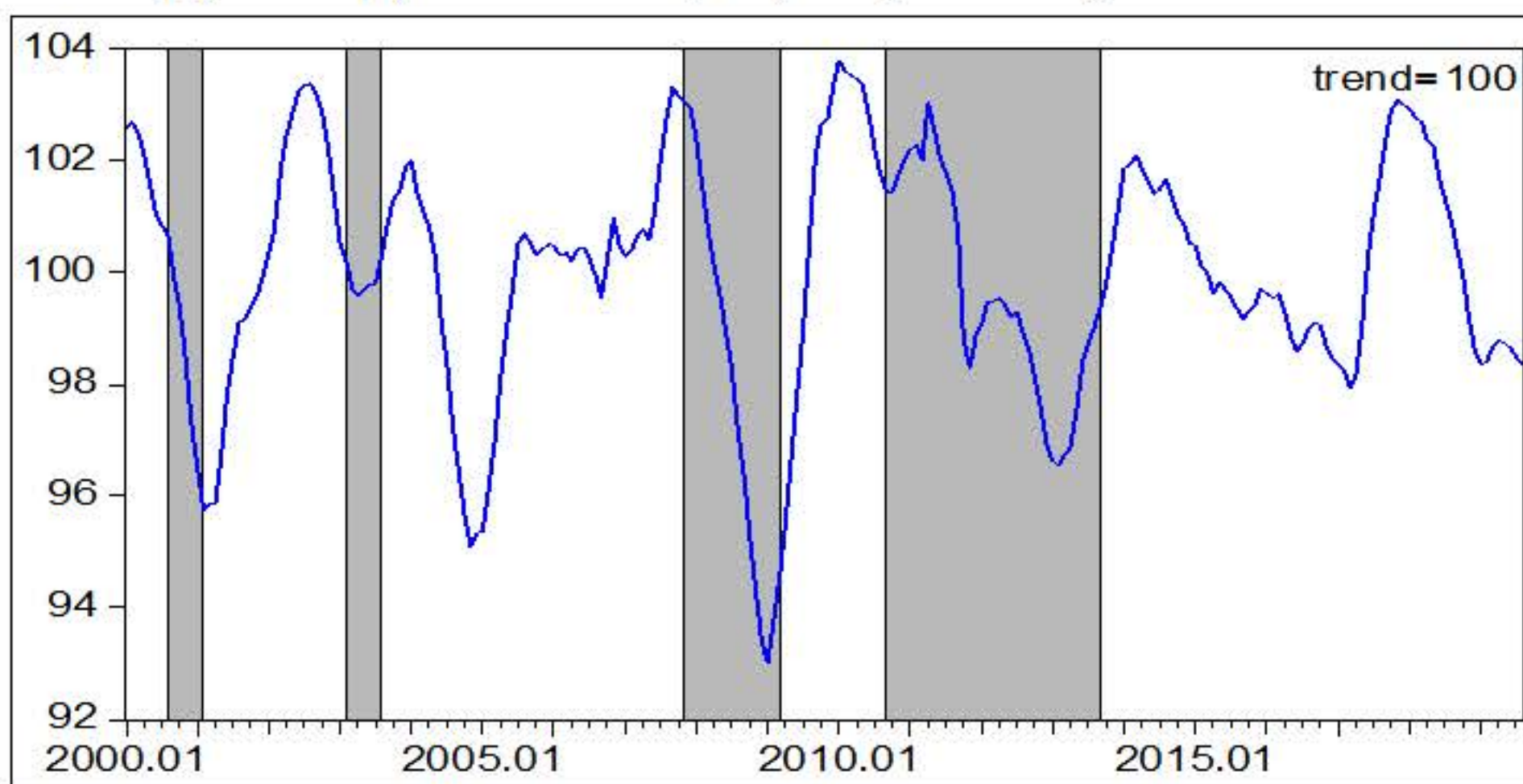

주 : P는 정점(Peak), T는 저점(Trough)의 기준순환일을 나타냄

[선행종합지수 (Leading Component Index)]

(기준 : 2015=100)

년도 \ 월	1월	2월	3월	4월	5월	6월	7월	8월	9월	10월	11월	12월
2010년	90.3	90.6	90.9	91.2	91.5	91.4	91.2	91.1	91.1	91.4	92.0	92.4
2011년	92.8	93.1	93.1	94.2	93.9	93.6	93.5	93.4	92.8	91.1	90.8	91.4
2012년	91.7	92.2	92.3	92.4	92.4	92.3	92.5	92.3	92.1	91.8	91.3	90.9
2013년	90.8	90.9	91.2	91.5	92.3	93.3	93.8	94.3	94.9	95.5	96.3	97.2
2014년	98.1	98.4	98.8	98.8	98.8	98.8	99.2	99.6	99.5	99.4	99.5	99.4
2015년	99.5	99.4	99.5	99.4	99.8	99.9	100.0	100.0	100.0	100.4	100.8	101.3
2016년	101.5	101.6	102.0	101.9	101.7	101.7	102.1	102.6	103.0	103.3	103.2	103.2
2017년	103.4	103.5	103.5	104.0	105.2	106.7	107.9	108.8	109.8	110.6	111.0	111.2
2018년	111.3	111.3	111.5	111.3	111.3	110.8	110.6	110.3	109.9	109.5	108.7	108.2
2019년	108.1	108.2	108.6	108.8	108.9	108.9	108.8					

[선행종합지수의 순환변동치 (Cyclical Component of LCI)]

(기준 : trend=100)

년도 \ 월	1월	2월	3월	4월	5월	6월	7월	8월	9월	10월	11월	12월
2010년	103.8	103.6	103.5	103.5	103.3	102.8	102.2	101.7	101.4	101.5	101.8	102.0
2011년	102.2	102.3	102.0	103.0	102.5	102.0	101.8	101.5	100.7	98.8	98.3	98.9
2012년	99.1	99.5	99.5	99.5	99.4	99.2	99.3	98.9	98.6	98.1	97.5	96.9
2013년	96.6	96.6	96.8	96.9	97.6	98.4	98.8	99.1	99.4	99.8	100.5	101.2
2014년	101.9	102.0	102.1	101.9	101.7	101.4	101.5	101.7	101.4	101.1	100.9	100.6
2015년	100.6	100.2	100.1	99.7	99.9	99.8	99.7	99.5	99.3	99.4	99.5	99.8
2016년	99.7	99.7	99.7	99.5	99.0	98.7	98.9	99.1	99.2	99.2	98.8	98.5
2017년	98.4	98.3	98.0	98.2	99.0	100.2	101.0	101.6	102.2	102.7	102.8	102.7
2018년	102.5	102.3	102.2	101.7	101.6	100.9	100.4	99.9	99.4	98.8	98.2	97.8
2019년	97.7	97.9	98.4	98.6	98.6	98.5	98.3					

기업경기실사지수(BSI)

- 대전 지역 업체를 대상으로 2019년 9월 업황BSI를 조사한 결과,
 - ▶ 제조업(8월 70 → 9월 70)은 전월과 같은 수준임
 - ▶ 비제조업(8월 74 → 9월 75)은 전월보다 1p 상승함

- 2019년 10월 업황전망BSI를 조사한 결과,
 - ▶ 제조업(9월 75 → 10월 73)은 전월보다 2p 하락함
 - ▶ 비제조업(9월 79 → 10월 80)은 전월보다 1p 상승함

- 경영 애로사항
 - ▶ 제조업체들은 내수부진(30.8%, +1.7%p), 불확실한 경제상황(15.3%, -2.1%p), 인력난·인건비 상승(12.7%, -6.5%p) 등을 주된 경영애로사항으로 지적함
 - ▶ 비제조업체들은 인력난·인건비 상승(24.5%, -6.1%p), 내수부진(20.9%, +0.9%p), 불확실한 경제상황(10.6%, -0.3%p) 등을 주된 경영애로사항으로 지적함

[제조업 / 비제조업의 업황BSI 동향]

구 분		12월	1월	2월	3월	4월	5월	6월	7월	8월	9월	10월
제조업	업 황	72	72	76	70	66	72	67	76	70	70	-
	전 망	81	72	79	81	74	67	76	69	73	75	73
비제조업	업 황	74	68	71	74	72	73	77	75	74	75	-
	전 망	79	69	63	71	73	71	73	74	75	79	80

자료 : 한국은행 대전충남본부

주 : 1) 업황은 09.10월부터 개편된 수치이고, 전망은 09.11월부터 개편된 수치임

2) 대전·충남지역 소재 667개 업체(596개 업체 응답)를 대상으로 2019년 9월 6 ~ 25일 중 조사한 결과임

[제조업 경기실사지수 추이]

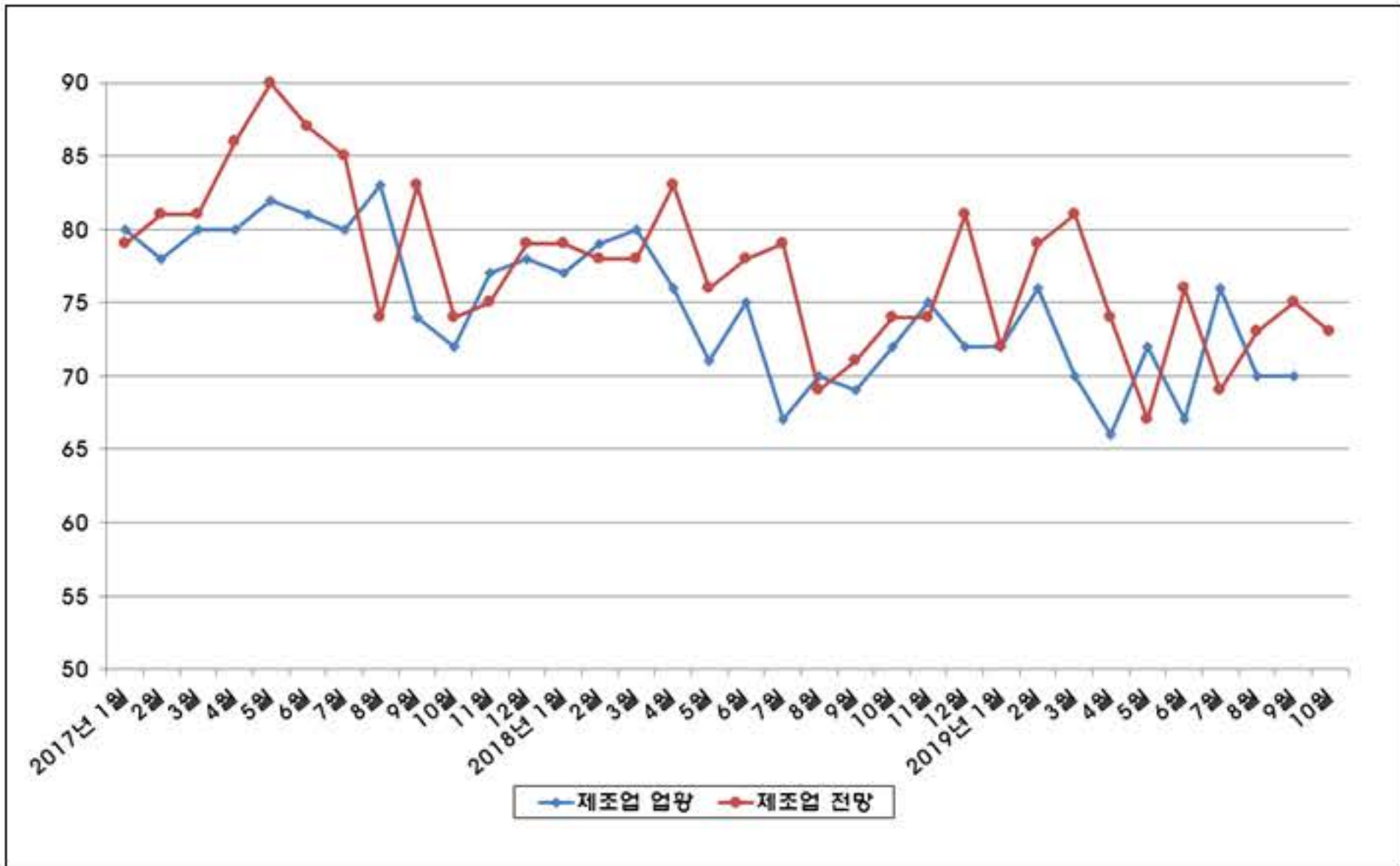

[비제조업 경기실사지수 추이]

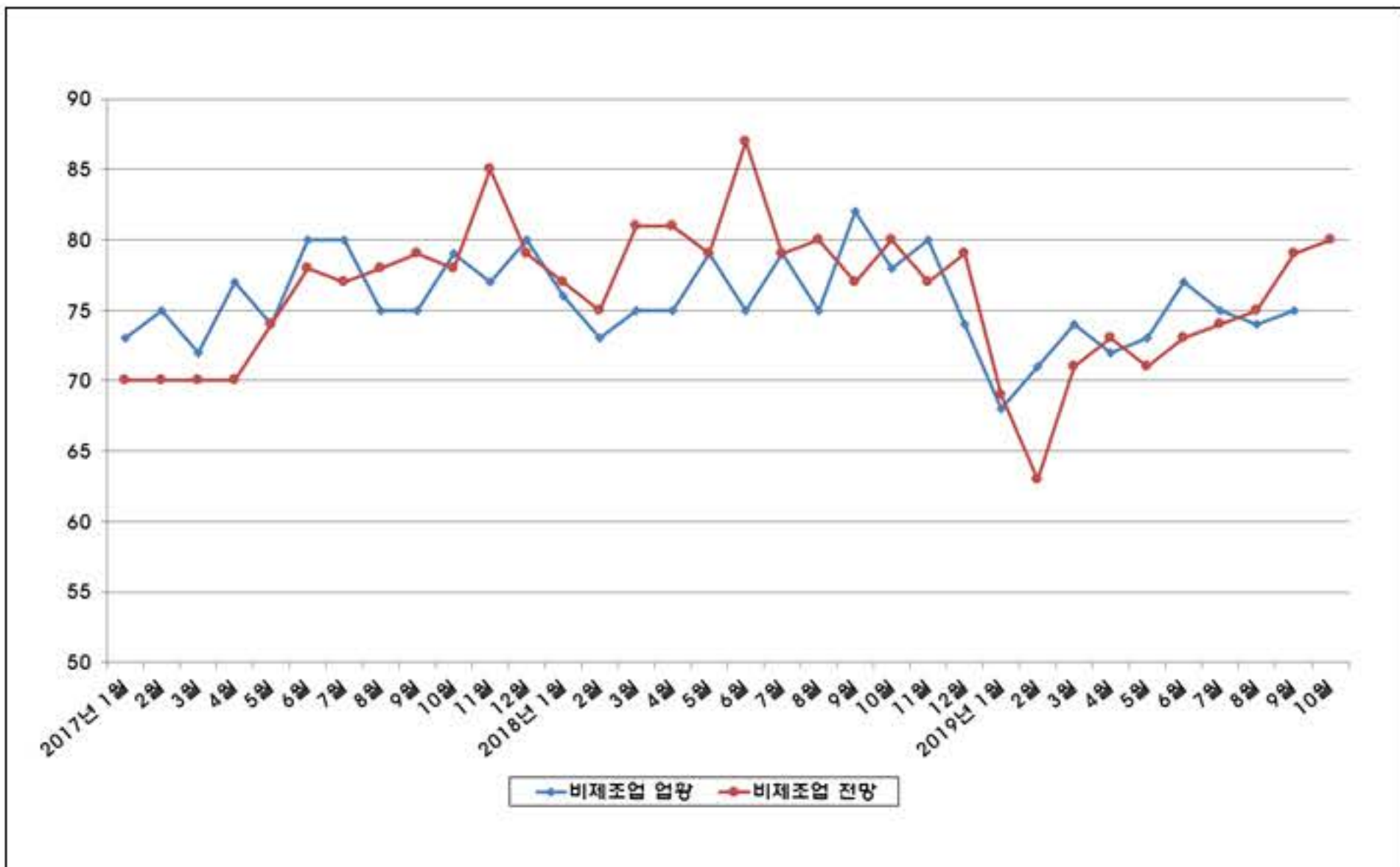

광업·제조업 생산동향

□ 2019년 8월 광공업 생산지수 : 99.1

- ▶ 전월대비 10.1% 감소한 반면, 전년동월대비 12.4% 증가함
 - 담배, 화학제품, 기계장비 등의 업종에서 증가하였으나, 자동차, 전기장비, 고무·플라스틱 등의 업종에서 감소함

□ 전년동월대비 주요 업종별 증감 내역(%)

- ▶ 증가업종
 - 담 배 (40.9)
 - 화 학 제 품 (28.9)
 - 기 계 장 비 (11.7)
- ▶ 감소업종
 - 자 동 차 (-18.8)
 - 전 기 장 비 (-13.5)
 - 고 무 · 플 라 스 틱 (- 4.6)

[광업·제조업 생산지수 현황]

(단위 : 원지수, %)

구 분	2018년	2019년		증 감 률	
	8월	7월 ^p	8월 ^p	전월비	전년동월비
광 공 업	88.2	110.2	99.1	-10.1	12.4
제 조 업	89.5	112.1	100.7	-10.2	12.5
전기업 및 가스업	51.1	53.9	52.6	-2.4	2.9

자료 : 통계청, 충청지방통계청

광업·제조업 출하동향

□ 2019년 8월 광공업 출하지수 : 97.6

- ▶ 전월대비 10.3% 감소한 반면, 전년동월대비 7.6% 증가함
 - 의료정밀과학, 종이제품, 기계장비 등의 업종에서 증가하였으나, 의약품, 자동차, 고무·플라스틱 등의 업종에서 감소함

□ 전년동월대비 주요 업종별 증감 내역(%)

- ▶ 증가업종
 - 의 료 정 밀 과 학 (166.3)
 - 종 이 제 품 (50.4)
 - 기 계 장 비 (20.8)
- ▶ 감소업종
 - 의 약 품 (-49.5)
 - 자 동 차 (-13.3)
 - 고 무 · 플 라 스틱 (-13.1)

[광업·제조업 출하지수 현황]

(단위 : 원지수, %)

구 분	2018년	2019년		증 감 률	
	8월	7월 ^p	8월 ^p	전월비	전년동월비
광 공 업	90.7	108.8	97.6	-10.3	7.6
제 조 업	93.3	112.3	100.5	-10.5	7.7
전기업 및 가스업	56.3	61.4	57.9	-5.7	2.8

자료 : 통계청, 충청지방통계청

광업·제조업 재고동향

□ 2019년 8월 광공업 재고지수 : 113.0

- ▶ 전월대비 7.6%, 전년동월대비 30.6% 각각 증가함
 - 전기장비, 화학제품, 담배 등의 업종에서 증가하였으나, 비금속광물, 기계장비, 1차 금속 등의 업종에서 감소함

□ 전년동월대비 주요 업종별 증감 내역(%)

- ▶ 증가업종
 - 전 기 장 비 (159.9)
 - 화 학 제 품 (75.3)
 - 담 배 (74.6)
- ▶ 감소업종
 - 비 금 속 광 물 (-89.9)
 - 기 계 장 비 (-29.8)
 - 1 차 금 속 (- 6.6)

[광업·제조업 재고지수 현황]

(단위 : 원지수, %)

구 분	2018년	2019년		증 감 률	
	8월	7월 ^p	8월 ^p	전월비	전년동월비
광 공 업	86.5	105.0	113.0	7.6	30.6
제 조 업	86.5	105.0	113.0	7.6	30.6

자료 : 통계청, 충청지방통계청

[광업·제조업 생산지수 추이]

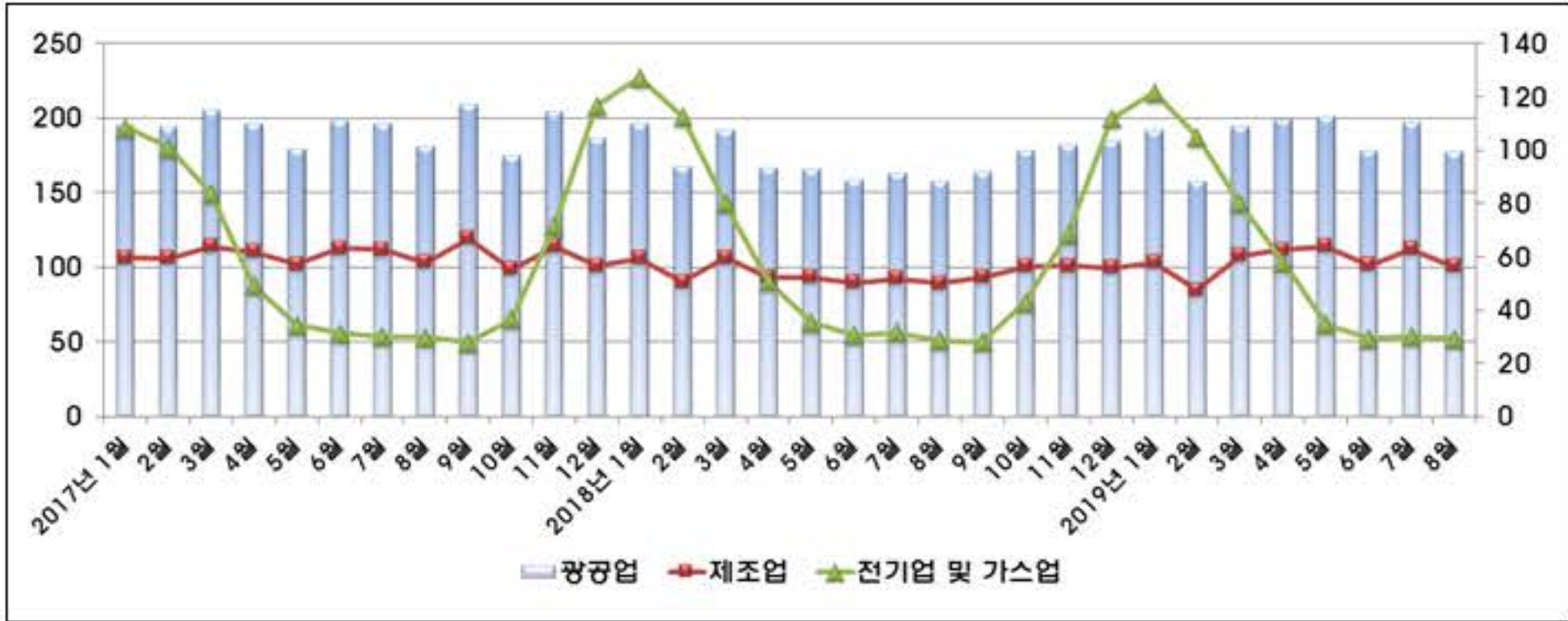

[광업·제조업 출하지수 추이]

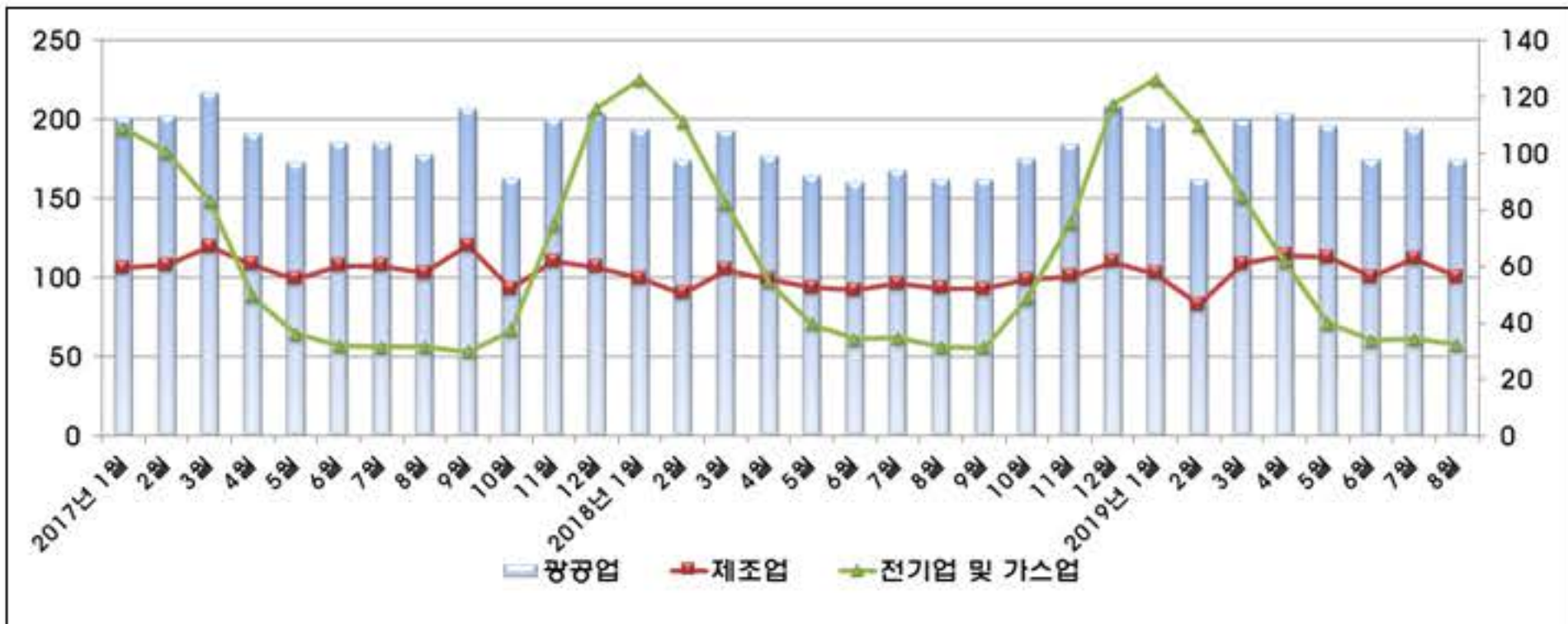

[광업·제조업 재고지수 추이]



산업단지 동향

- 2/4분기 산업단지 규모 : 70,064천㎡
 - ▶ 4개 산업단지에 1,629개 업체가 등록, 1,558개 업체가 가동 중임
- 2/4분기 업종분포 현황
 - ▶ 기계 563개(34.6%), 전기전자 307개(18.8%), 비제조 222개(13.6%) 순임
- 2/4분기 종사자 현황
 - ▶ 고용인원은 38,541명으로 전기대비 1.0%, 전년동기대비 7.3% 각각 증가함
 - 전기대비, 1산업단지, 대덕산단, 대덕특구, 하소산단의 고용은 증가한 반면, 산업단지의 고용은 감소하였고, 전년동기대비, 1·2 산업단지, 대덕산단, 대덕특구, 하소산단의 고용은 모두 증가함
- 2/4분기 실적 현황
 - ▶ 생산은 3조 8천억원으로 전년동기대비 6.4% 증가하였고, 수출은 8억 7천만불로 전년 동기대비 21.8% 감소함

[산업단지 현황]

(단위 : 천㎡, 개, %, 명, 억원, 백만불)

구 분	등록업체	가동업체	가동률	근로자	생산액	수출액	
계	1,629	1,558	98.9	38,541	38,192	876.7	
대전산단	1단지	127	121	96.8	1,405	1,372	32.8
	2단지	98	96	99.0	2,371	7,054	127.0
	편입지역	124	124	100.0	828	578	4.9
대덕산단	299	285	97.3	11,989	18,278	555.5	
대덕특구	967	918	99.7	21,824	10,845	156.5	
하소산단	14	14	100.0	124	65	0.0	

자료 : 대전광역시청

주 : 등록업체수(가동1,550, 휴·폐업16, 건설중39, 미착공63) ⇒ 가동율 = 가동/(가동+휴폐업)

[업종별 기업분포 현황]

구 분	계	음식 료품	섬유 의복	목재 종이	석유 화학	비 금속	철강	기계	전자 전자	운송 장비	기타	비 제조
합 계	1,629	40	26	26	138	21	72	563	307	13	201	222
대전산업단지	349	15	16	11	31	11	64	134	34	2	23	8
대덕산업단지	299	18	7	10	64	-	-	154	31	-	12	3
대덕특구	967	4	3	2	43	10	8	272	242	11	162	210
하소산단	14	3	-	3	-	-	-	3	-	-	4	1

자료 : 대전광역시청 투자유치과

[산업단지별 고용 현황]

(단위 : 명, %)

구 분		2018년	2019년		증 감 률	
		2/4분기	1/4분기	2/4분기	전기비	전년동기비
계		35,933	38,144	38,541	1.0	7.3
대전산단	1단지	1,389	1,403	1,405	0.1	1.2
	2단지	2,308	2,379	2,371	-0.3	2.7
	편입지역	784	800	828	3.5	5.6
대덕산단		11,875	11,761	11,989	1.9	1.0
대덕특구		19,577	21,715	21,824	0.5	11.5
하소산단		0	86	124	44.2	-

자료 : 대전광역시청 투자유치과

[산업단지별 실적 현황]

(단위 : 억원, 백만불, %)

구 분		생 산 (억원)			수 출 (백만불)		
		전년동기	2/4분기	증감률	전년동기	2/4분기	증감률
계		35,898	38,192	6.4	1,121.40	876.7	-21.8
1산업단지	1산업단지	1,399	1,372	-1.9	40.2	32.8	-18.4
	2산업단지	6,477	7,054	8.9	112	127	13.4
	편입지역	399	578	44.9	2.4	4.9	104.2
대덕산단		14,024	18,278	30.3	712.2	555.5	-22.0
대덕특구		13,599	10,845	-20.3	254.6	156.5	-38.5
하소산단		0	65	-	0	0	-

자료 : 대전광역시청 투자유치과

소 비 동 향

- 2019년 8월 대형소매점 판매액 : 1,691억원
 - ▶ 전월대비 5.0%, 전년동월대비 1.0% 각각 증가한 반면, 누계대비 3.4% 감소함
 - 백화점 판매액은 전월대비 2.7%, 전년동월대비 8.5% 각각 증가함
 - 대형마트 판매액은 전월대비 7.2% 증가한 반면, 전년동월대비 4.8% 감소함
- 2019년 8월 대형소매점 판매액지수 : 87.5
 - ▶ 전월대비 3.9p, 전년동월대비 2.0p 각각 상승함

[대형소매점의 판매액 현황]

(단위 : 백만원, %)

구 분	사업 체수	2018년		2019년			증 감 률		
		8월	누계	7월 ^p	8월 ^p	누계	전월비	전년 동월비	누계비
대형소매점	21	167,461	1,441,001	160,944	169,069	1,392,079	5.0	1.0	-3.4
- 백 화 점	4	73,061	691,599	77,162	79,239	704,131	2.7	8.5	1.8
- 대형마트	17	94,400	749,402	83,782	89,830	687,948	7.2	-4.8	-8.2
전 국	560	4,976,748	41,063,258	4,880,187	5,142,383	40,920,128	5.4	3.3	-0.3

자료 : 통계청

주 : 대형소매점: 백화점 4,000㎡이상, 마트 및 전문점 등 3,000㎡이상 대형소매점

[대형소매점의 판매액지수 현황]

(단위 : 2015=100, 불변지수 p)

구 분	2018	2019년		증 감 률	
	8월	7월 ^p	8월 ^p	전월차	전년동월차
대 전	85.5	83.6	87.5	3.9	2.0
6대도시	88.1	86.6	91.7	5.1	3.6
전 국	91.4	91.4	95.9	4.5	4.5

자료 : 통계청

□ 2019년 8월 유류소비량 : 94,573kl

- ▶ 전월대비 12.3%, 전년동월대비 2.9%, 누계대비 7.7% 모두 증가함
- ▶ 제품별로 보면, 전월대비, 등유(50.3%), 휘발유(30.2%), 경유(3.3%) 소비량은 증가한 반면, 병커C유(-100.0%) 소비량은 감소하였고, 전년동월대비로는, 휘발유(19.7%) 소비량은 증가한 반면, 병커C유(-100.0%), 등유(-5.9%), 경유(-3.4%)의 소비량은 감소함

□ 2019년 8월 가스소비량 : 42,550천㎥

- ▶ 전월대비 1.8% 감소한 반면, 전년동월대비 4.2%, 누계대비 0.9% 각각 증가함
- ▶ 제품별로 보면, 전월대비, 프로판(7.8%), 부탄가스(6.2%)의 소비량은 증가한 반면, 도시가스(-4.5%)의 소비량은 감소하였고, 전년동월대비, 프로판(10.0%), 도시가스(4.7%), 부탄가스(1.4%)의 소비량은 모두 증가함

□ 2019년 8월 연탄소비량 : 460ton

- ▶ 전월대비 47.9% 증가한 반면, 전년동월대비 17.9%, 누계대비 31.3% 각각 감소함

□ 2019년 8월 전력사용량 : 898,970MWh

- ▶ 전월대비 14.2% 증가한 반면, 전년동월대비 8.3%, 누계대비 4.1% 각각 감소함
- ▶ 용도별로 보면, 농사용(50.7%), 주택용(37.2%), 일반용(17.4%), 심야(5.2%), 가로등(4.9%), 교육용(2.4%) 전력사용량은 증가한 반면, 산업용(-0.7%) 전력사용량은 감소함
 - 전년동월대비, 심야(0.2%)의 전력사용량은 증가한 반면, 주택용(-16.8%), 교육용(-9.0%), 농사용(-6.7%), 일반용(-5.6%), 산업용(-4.4%), 가로등(-14%) 전력사용량은 감소함
 - 누계대비, 농사용(1.7%), 가로등(1.1%)의 전력사용량은 증가한 반면, 심야(-10.2%), 산업용(-7.2%), 교육용(-3.5%), 주택용(-4.0%), 일반용(-1.2%) 전력사용량은 감소함

[연료소비 현황]

 (단위 : kl, 천m³, ton, %)

구 분	2018년		2019년			증 감 륜			
	8월	누계	7월	8월	누계	전월비	전 년 동월비	누계비	
유 류	합 계	91,890	667,795	84,217	94,573	719,229	12.3	2.9	7.7
	휘 발 유	32,597	238,993	29,967	39,005	251,598	30.2	19.7	5.3
	등 유	1,152	28,483	721	1,084	22,657	50.3	-5.9	-20.5
	경 유	54,609	343,265	51,071	52,764	415,366	3.3	-3.4	21.0
	부생연료유	169	1,423	141	89	1,237	-36.9	-47.3	-13.1
	용 제	148	1,749	244	131	1,752	-46.3	-11.5	0.2
	아스팔트	1,269	13,684	2,043	1,500	15,982	-26.6	18.2	16.8
	벙커C유	1,946	40,198	30	0	10,637	-100.0	-100.0	-73.5
가 스	합 계	40,823	573,424	43,315	42,550	578,614	-1.8	4.2	0.9
	도시가스	29,866	484,412	32,717	31,261	490,710	-4.5	4.7	1.3
	프로판	2,095	20,513	2,138	2,304	22,056	7.8	10.0	7.5
	부탄가스	8,862	68,499	8,460	8,985	65,848	6.2	1.4	-3.9
연 탄	560	19,513	311	460	13,410	47.9	-17.9	-31.3	

자료 : 대전광역시청 에너지산업과

[전력사용 현황]

(단위 : MWh, %)

구 분	2018년		2019년			증 감 륜		
	8월	누계	7월	8월	누계	전월비	전 년 동월비	누계비
합 계	979,932	6,610,083	786,884	898,970	6,337,839	14.2	-8.3	-4.1
주 택 용	258,740	1,407,537	156,932	215,273	1,351,834	37.2	-16.8	-4.0
일 반 용	377,611	2,419,455	303,579	356,400	2,391,209	17.4	-5.6	-1.2
교 육 용	37,651	282,580	33,464	34,270	272,650	2.4	-9.0	-3.5
산 업 용	286,442	2,254,987	275,671	273,864	2,092,702	-0.7	-4.4	-7.2
농 사 용	3,704	22,312	2,293	3,456	22,694	50.7	-6.7	1.7
가 로 등	6,637	56,484	6,241	6,547	57,087	4.9	-1.4	1.1
심 야	9,145	166,728	8,704	9,159	149,663	5.2	0.2	-10.2

자료 : 한국전력공사 대전충남지역본부

□ 2019년 9월 자동차 등록대수 : 672,494대

- ▶ 전월대비 0.09%(623대), 전년동월대비 0.66%(4,405대) 각각 증가함
- ▶ 차종별로 보면, 전월대비, 승용차(0.14%), 특수화물(0.12%) 등록대수는 증가한 반면, 승합차(-0.40%), 화물차(-0.10%) 등록대수는 감소하였고, 전년동월대비, 특수화물(4.10%), 승용차(1.00%) 등록대수는 증가한 반면, 승합차(-5.21%), 화물차(-0.10%) 등록대수는 감소함
- ▶ 용도별로 보면, 전월대비, 관용(0.37%), 영업용(0.14%), 자가용(0.09%) 차량의 등록대수는 증가하였고, 전년동월대비, 관용(2.39%), 영업용(1.58%), 자가용(0.61%) 차량의 등록대수도 모두 증가함

□ 2019년 9월 중 신규 자동차 등록대수 : 3,122대

- ▶ 전월(3,188대)보다 2.1%(66대) 감소함

□ 승용일반형 자동차 등록대수 : 406,052대

- ▶ 전월대비 0.01%, 전년동월대비 0.42% 각각 감소함
- ▶ 용도별로 보면, 전월대비 외제차, 대형차, 중형차는 증가한 반면, 소형차 등록대수 등록대수는 감소하였고, 전년동월대비 외제차, 대형차 등록대수는 증가한 반면, 소형차, 중형차 등록대수는 감소함
- ▶ 용도별 비중을 보면, 중형차(64.0%), 소형차(21.1%), 외제차(10.4%), 대형차(4.5%) 순임

□ 구별 자동차 등록 현황

- ▶ 전월대비, 서구(0.22%), 동구(0.15%), 유성구(0.15%)의 자동차 등록대수는 증가한 반면, 대덕구(-0.13%), 중구(-0.11%)의 자동차 등록대수는 감소하였고, 전년동월대비, 동구(1.96%), 유성구(1.65%), 서구(0.44%)의 자동차 등록대수는 증가한 반면, 대덕구(-1.21%), 중구(-0.01%)의 자동차 등록대수는 감소함
- ▶ 구별 비중을 보면, 서구(31.4%), 유성구(25.8%), 중구(15.3%), 동구(13.9%), 대덕구(13.6%) 순임

[차종별 / 용도별 자동차 등록 현황]

(단위 : 대, %)

구 분	2018년	2019년		증 감		증 감 률		
	9월	8월	9월	전월차	전년동월차	전월비	전년동월비	
합 계	668,089	671,871	672,494	623	4,405	0.09	0.66	
차 종 별	승 용	555,923	560,698	561,491	793	5,568	0.14	1.00
	승 합	22,489	21,403	21,317	-86	-1,172	-0.40	-5.21
	화 물	87,311	87,310	87,223	-87	-88	-0.10	-0.10
	특수화물	2,366	2,460	2,463	3	97	0.12	4.10
용 도 별	관 용	1,840	1,877	1,884	7	44	0.37	2.39
	자 가 용	637,005	640,329	640,904	575	3,899	0.09	0.61
	영 업 용	29,244	29,665	29,706	41	462	0.14	1.58

[승용일반형 자동차 등록 현황]

(단위 : 대, %)

구 분	2018년	2019년		비중	증 감 률		
	9월	8월	9월		증 감	전월비	전년동월비
합 계	407,785	406,098	406,052	100.0	-46	-0.01	-0.42
소형(1,500cc이하)	90,179	86,185	85,859	21.1	-326	-0.38	-4.79
중형(3,000cc미만)	261,568	259,872	259,886	64.0	14	0.01	-0.64
대형(3,000cc이상)	17,399	18,233	18,246	4.5	13	0.07	4.87
외 국 산	38,639	41,808	42,061	10.4	253	0.61	8.86

주 : 전기차량 68대를 제외한 수치임

[구별 자동차 등록 현황]

(단위 : 대, %)

구 분	2018년	2019년		비중	증 감 률		
	9월	8월	9월		증 감	전월비	전년동월비
합 계	668,089	671,871	672,494	100.0	623	0.09	0.66
동 구	91,945	93,603	93,743	13.9	140	0.15	1.96
중 구	102,865	102,968	102,853	15.3	-115	-0.11	-0.01
서 구	209,980	210,440	210,898	31.4	458	0.22	0.44
유 성 구	171,006	173,561	173,820	25.8	259	0.15	1.65
대 덕 구	92,293	91,299	91,180	13.6	-119	-0.13	-1.21

자료 : 대전광역시 자동차등록사업소

□ 2019년 9월 오정농수산물 도매시장 거래량 : 19,343톤

- ▶ 전월대비 3.9%, 전년동월대비 3.8% 각각 감소함
 - 청과 거래량은 전월대비 3.9%, 전년동월대비 3.7% 각각 감소함
 - 수산 거래량은 전월대비 3.6%, 전년동월대비 9.7% 각각 감소함

□ 2019년 9월 노은농산물 도매시장 거래량 : 12,716톤

- ▶ 전월대비 4.5% 감소한 반면, 전년동월대비 0.4% 증가함
 - 과일 거래량은 전월대비 25.7%, 전년동월대비 0.4% 각각 증가함
 - 채소 거래량은 전월대비 13.5% 감소한 반면, 전년동월대비 0.7% 증가함
 - 수산물 거래량은 전월대비 18.4% 증가한 반면, 전년동월대비 15.9% 감소함

[오정농수산물 도매시장 거래 현황]

(단위 : 톤, %)

구 분	2018년		2019년			증 감 률		
	9월	누 계	8월	9월	누 계	전월비	전년동월비	누계비
합 계	20,116	177,981	20,137	19,343	176,664	-3.9	-3.8	-0.7
청과 (계)	19,764	174,549	19,807	19,025	173,503	-3.9	-3.7	-0.6
과 일	5,273	43,870	5,571	5,379	41,729	-3.4	2.0	-4.9
채 소	14,491	130,679	14,236	13,646	131,774	-4.1	-5.8	0.8
수산 (계)	352	3,433	330	318	3,161	-3.6	-9.7	-7.9
선 어	204	1,990	216	175	1,896	-19.0	-14.2	-4.7
활 어	18	150	9	17	140	88.9	-5.6	-6.7
패 개	79	815	55	80	688	45.5	1.3	-15.6
건 어	51	478	50	46	437	-8.0	-9.8	-8.6

자료 : 오정농수산물시장 관리사무소

주 : 2003년 3월부터는 선어에 냉동물이 포함되어 냉동물과 관련된 통계는 삭제됨

[노은농산물 도매시장 거래 현황]

(단위 : 톤, %)

구 분	2018년		2019년			증 감 률		
	9월	누 계	8월	9월	누 계	전월비	전년동월비	누계비
합 계	12,671	113,256	13,317	12,716	114,819	-4.5	0.4	1.4
과 일	3,695	21,538	2,951	3,710	21,197	25.7	0.4	-1.6
채 소	8,800	90,131	10,241	8,858	92,138	-13.5	0.7	2.2
수 산	176	1,587	125	148	1,484	18.4	-15.9	-6.5

자료 : 노은농산물시장 관리사무소

물 가 동 향

- 2019년 9월 소비자물가지수 : 104.3(2015=100)
 - ▶ 전월대비 0.3% 상승한 반면, 전년동월대비 0.7% 하락함
- 2019년 9월 생활물가지수 : 105.1(2015=100)
 - ▶ 전월대비 0.7% 상승한 반면, 전년동월대비 1.2% 하락함

[소비자물가지수 현황]

(단위 : 2015=100, %)

구 분	연도별 9월 동향					최근의 월별 동향					
	2015	2016	2017	2018	2019	19.04	19.05	19.06	19.07	19.08	19.09
총 지 수	100.2	100.9	102.9	105.0	104.3	104.2	104.4	104.2	103.8	104.1	104.3
전 월 비	-0.2	0.5	0.2	0.7	0.3	0.3	0.2	-0.2	-0.3	0.2	0.3
전년동월비	0.2	0.7	2.0	2.0	-0.7	0.3	0.5	0.5	0.5	-0.2	-0.7
전년동기비	0.1	0.6	1.8	1.4	0.3	0.5	0.5	0.5	0.5	0.4	0.3

자료 : 대전 . 충남지방통계청

[생활물가지수 현황]

(단위 : 2015=100, %)

구 분	품목수	가중치	2018년 9월			2019년 9월		
			지 수	전월비	전년동월비	지 수	전월비	전년동월비
생 활 물 가	141	537.5	106.4	1.2	2.9	105.1	0.7	-1.2
(식 품)	81	182.8	112.5	2.1	4.3	109.3	1.3	-2.8
(식품이외)	60	354.7	103.4	0.8	2.2	103.0	0.4	-0.4

자료 : 대전 . 충남지방통계청

[주요 도시 소비자물가지수 현황]

(단위 : 2015=100, %)

구 분	2018년	2019년		증 감 률	
	9월	8월	9월	전월비	전년동월비
대전광역시	105.0	104.1	104.3	0.3	-0.7
전 국	105.7	104.8	105.2	0.4	-0.4
6 대 도시	105.6	104.7	105.2	0.4	-0.4

자료 : 통계청

- ▶ 전월과 비교하면 식료품 및 비주류음료 2.3%, 주택·수도·전기 및 연료 1.6%, 교통 0.6%, 주류 및 담배 0.3%, 통신 0.2% 상승한 반면, 교육 1.9%, 가정용품 및 가사서비스 1.3%, 오락 및 문화 1.2% 하락하였고, 의류 및 신발, 보건의료는 포함임
- ▶ 전년동월대비 주택·수도·전기 및 연료 1.1%, 가정용품 및 가사서비스 1.0%, 보건 1.0%, 주류 및 담배 0.9%, 기타 상품 및 서비스 0.7% 상승한 반면, 식료품 및 비주류음료 3.7%, 교통 1.9%, 통신 1.9%, 오락 및 문화 1.3%, 의류 및 신발 1.0% 하락하였고, 교육, 음식 및 숙박은 포함임

[지출목적별 동향]

(단위 : %)

구 분	등 락 률		전월대비 주요 등락품목 (%)
	전월비	전년동월비	
식료품 및 비주류음료	2.3	-3.7	배(55.5), 파프리카(55.4), 배추(41.7), 미나리(40.9), 밤(34.2) / 포도(-19.1), 부침가루(-13.4), 생강(-12.6), 고추장(-11.8), 고구마(-10.9)
주류 및 담배	0.3	0.9	과실주(8.6), 맥주(0.6)
의류 및 신발	-	-1.0	구두(0.6)
주택, 수도, 전기 및 연료	1.6	1.1	전기료(19.3), 부탄가스(15.1), 설비수리비(0.8), 등유(0.4) / 공동주택관리비(-0.6), 취사용 LPG(-0.4)
가정용품 및 가사 서비스	-1.3	1.0	선풍기(10.5), 건전지(4.6), 컵(3.5), 의자(2.7), 방향제(2.7) / 밀폐용기(-24.2), 프라이팬(-19.3), 냄비(-17.1), 섬유유연제(-12.6), 습기제거제(-11.8)
보건	-	1.0	소화제(3.8), 진통제(2.3), 종이기저귀(2.0), 진해거담제(1.9), 생리대(1.5), 병원검사료(-3.2), 조제약(-0.1)
교통	0.6	-1.9	자동차타이어(5.8), 휘발유(2.6), 이삿짐운송료(2.4), 경유(2.1), 자동차용품(0.8) / 국내항공료(-9.5), 국제항공료(-7.3), 여객선료(-2.1), 승용차 임차료(-1.6), 경승용차(-0.9)
통신	0.2	-1.9	휴대전화기수리비(2.3) / 휴대전화료(-0.1)
오락 및 문화	-1.2	-1.3	레저용품(11.1), 생화(9.7), 스케치북(3.5), 현악기(2.2), 공책(2.2) / 헬스기구(-7.0), 국내단체여행비(-6.2), 컴퓨터((-3.6), 해외단체여행비(-3.6), 운동용품(-3.4)
교육	-1.9	-	취업학원비(0.9), 고등학교납입금(-33.3)
음식 및 숙박	-0.4	-	자장면(1.9), 볶음밥(1.7), 짬뽕(1.6), 탕수육(1.0) / 콘도이용료(-25.7), 호텔숙박료(-9.3), 소주(외식)(-2.3), 생선회(외식)(-1.9), 치킨(-1.2)
기타 상품 및 서비스	-0.1	0.7	지갑(11.4), 구강세정제(7.4), 장신구(6.1), 헤어드라이어(3.6), 핸드백(3.4) / 칫솔(-12.1), 비누(-9.2), 면도기(-4.5), 샴푸(-3.8), 화장지(-2.4)

자료 : 대전·충남지방통계청

□ 품목성질별 동향

- ▶ 상품은 전월대비 1.4% 상승, 전년동월대비 1.6% 하락
 - 농축수산물은 전월대비 4.3% 상승, 전년동월대비 8.2% 하락
 - 공업제품은 전월대비 0.1% 상승, 전년동월대비 0.3% 하락

- ▶ 서비스는 전월대비 0.6% 하락, 전년동월대비 0.2% 상승
 - 집세는 전월대비 변동없음, 전년동월대비 0.2% 하락
 - 공공서비스는 전월대비 1.6%, 전년동월대비 2.5% 각각 하락
 - 개인서비스는 전월대비 0.4% 하락, 전년동월대비 1.4% 상승

[품목성질별 동향]

(단위 : 2015=100, %)

구분	품목수	가중치	2018년 9월			2019년 9월		
			지수	전월비	전년동월비	지수	전월비	전년동월비
< 총 지수 >	459	1000.0	105.4	0.7	2.1	104.3	0.3	-0.7
상 품	307	462.8	104.8	1.7	2.4	103.1	1.4	-1.6
(농축수산물)	73	77.1	124.8	5.8	7.8	114.5	4.3	-8.2
- 농산물	53	42.6	134.7	10.5	13.7	117.8	5.8	-12.6
- 축산물	6	24.7	112.9	-0.1	-0.5	111.3	3.2	-1.4
(공업제품)	230	344.2	102.7	0.0	1.6	102.3	0.1	-0.3
- 내구재	45	79.5	100.7	0.1	-0.8	100.6	-0.1	-0.1
- 섬유제품	25	55.8	103.8	0.1	1.1	102.4	0.0	-1.4
- 석유류	6	43.7	108.9	0.8	10.8	103.1	2.2	-5.3
전기·가스·수도	4	41.5	89.0	7.7	-2.0	90.4	7.0	1.6
서 비 스	152	537.2	105.3	-0.1	1.8	105.5	-0.6	0.2
(집 세)	2	86.2	101.2	0.0	0.0	100.9	0.0	-0.2
(공공서비스)	32	138.0	101.7	-0.1	0.0	99.2	-1.6	-2.5
(개인서비스)	118	313.0	108.0	-0.1	3.1	109.6	-0.4	1.4

자료 : 대전·충남지방통계청

[소비자물가지수 지역별 동향]

(전년대비, %)

지역명	지수	등락률		지역명	지수	등락률	
		전월비	전년동월비			전월비	전년동월비
전국	105.2	0.4	-0.4				
서울	105.6	0.3	-0.1	강원	105.8	0.4	0.1
부산	105.8	0.6	-0.2	충북	105.2	0.7	-0.4
대구	106.1	0.4	0.0	충남	104.4	0.5	-0.8
인천	105.1	0.4	-0.4	전북	105.0	0.7	-0.5
광주	104.8	0.4	-0.5	전남	105.4	0.5	-0.6
대전	104.3	0.3	-0.7	경북	104.5	0.3	-0.9
울산	103.9	0.4	-1.0	경남	104.3	0.5	-0.9
경기	105.2	0.2	-0.5	제주	106.5	0.6	-0.2

[소비자물가지수 지역별 등락률]

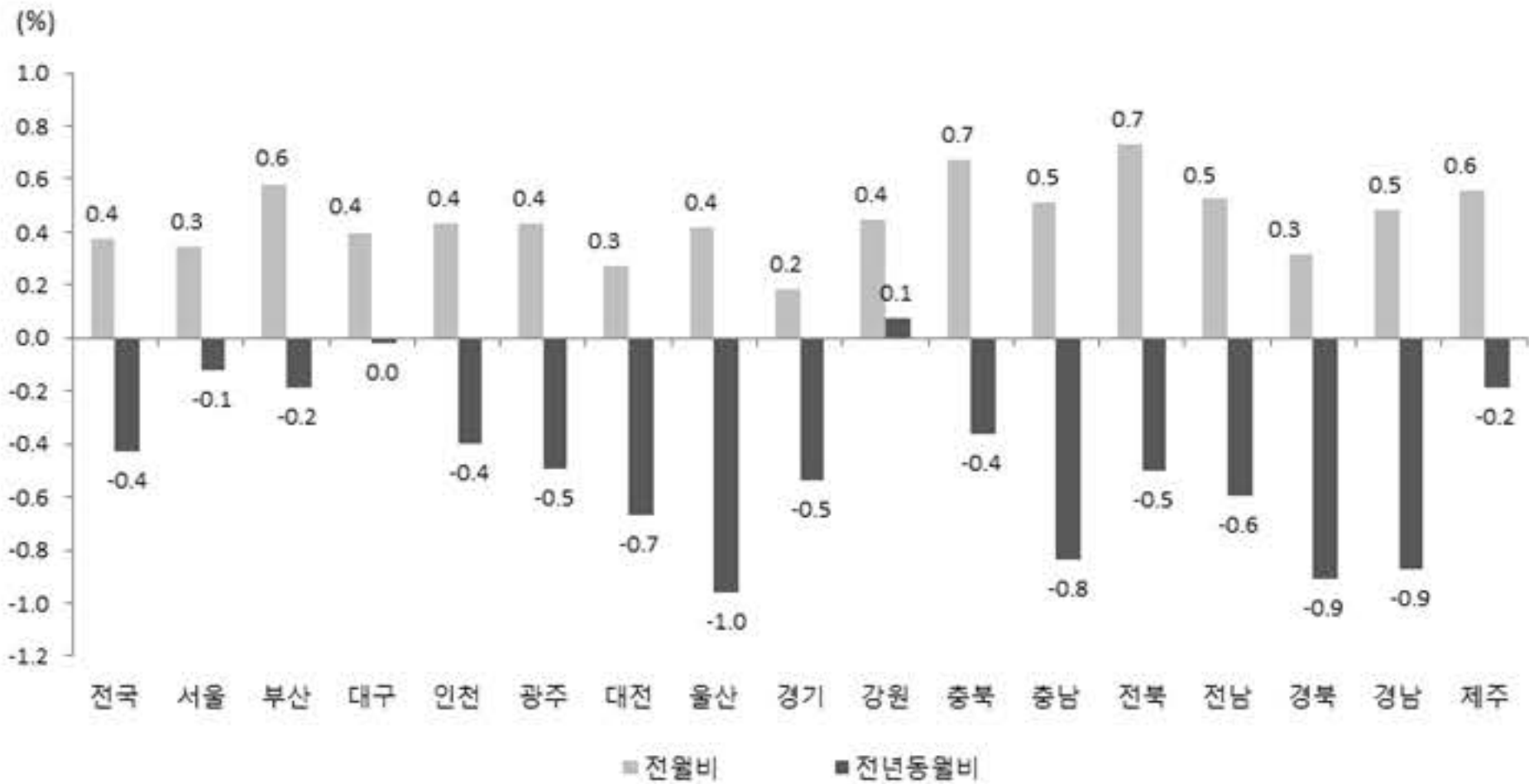

□ 주택매매 가격지수 : 101.9(전국 99.6)

- ▶ 전월대비 0.53%(전국 0.05%), 전년동월대비 3.11%(전국 +0.45%) 각각 상승함
- ▶ 구별 주택매매 가격지수
 - 전월대비, 유성구(0.89%), 중구(0.45%), 서구(0.78%), 동구(0.03%)의 주택매매가
격지수는 상승한 반면, 대덕구는 보합임. 전년동월대비, 유성구(6.49%), 서구
(4.24%), 중구(2.20%), 대덕구(0.12%)의 주택매매가격지수는 상승한 반면, 동구
(-0.09%)의 주택매매가격지수는 하락함

[주택매매 가격지수 현황]

(단위 : 2019.01=100.0, %)

구 분		2018년	2019년		증 감 률	
		9월	8월	9월	전월비	전년동월비
대 전	총 합	98.9	101.4	101.9	0.53	3.11
	아파트	98.6	101.8	102.5	0.70	3.99
	단 독	99.2	100.5	100.6	0.08	1.44
	연 립	100.4	100.0	100.1	0.07	-0.32
전 국	총 합	99.2	99.6	99.6	0.05	0.45
	아파트	99.3	99.0	99.0	0.03	-0.28
	단 독	99.1	100.8	100.8	0.01	1.69
	연 립	99.2	100.3	100.4	0.12	1.28

[구별 주택매매 가격지수 현황]

(단위 : 2019.01=100.0, %)

구 분		2018년	2019년		증 감 률	
		9월	8월	9월	전월비	전년동월비
대 전	총 합	98.9	101.4	101.9	0.53	3.11
	아파트	98.6	101.8	102.5	0.70	3.99
동구	총 합	100.1	100.0	100.0	0.03	-0.09
	아파트	100.4	100.0	100.0	0.05	-0.34
중구	총 합	99.5	101.2	101.7	0.45	2.20
	아파트	99.3	102.0	102.7	0.69	3.46
서구	총 합	98.3	101.6	102.4	0.78	4.24
	아파트	98.1	101.7	102.6	0.91	4.56
유성구	총 합	97.6	103.0	103.9	0.89	6.49
	아파트	97.2	103.4	104.5	1.03	7.45
대덕구	총 합	99.9	100.1	100.1	0.00	0.12
	아파트	99.9	100.2	100.2	0.00	0.34

자료 : 국민은행

□ 주택전세 가격지수 : 100.7(전국 99.2)

- ▶ 전월대비 0.24%(전국 -0.01%), 전년동월대비 1.12%(전국 -0.67%) 각각 상승함
- ▶ 구별 주택전세 가격지수
 - 전월대비, 유성구(0.56%), 서구(0.25%), 중구(0.17%), 동구(0.05)의 주택전세가
 격지수는 상승한 반면, 대덕구는 보합임. 전년동월대비, 유성구(2.28%), 서구
 (1.53%), 중구(0.94%), 대덕구(0.20%)의 주택전세가격지수는 상승한 반면, 동구
 (-0.28%)의 주택전세가격지수는 하락함

[주택전세 가격지수 현황]

(단위 : 2019.01=100.0, %)

구 분		2018년	2019년		증 감 률	
		9월	8월	9월	전월비	전년동월비
대 전	총 합	99.6	100.5	100.7	0.24	1.12
	아파트	99.4	100.6	100.9	0.32	1.44
	단 독	99.7	100.5	100.5	0.00	0.70
	연 립	100.5	100.0	100.0	0.06	-0.43
전 국	총 합	99.9	99.3	99.2	-0.01	-0.67
	아파트	100.1	98.8	98.8	0.00	-1.29
	단 독	99.4	100.2	100.2	-0.05	0.82
	연 립	99.7	99.8	99.8	-0.02	0.08

[구별 주택전세 가격지수 현황]

(단위 : 2019.01=100.0, %)

구 분		2018년	2019년		증 감 률	
		9월	8월	9월	전월비	전년동월비
대 전	총 합	99.6	100.5	100.7	0.24	1.12
	아파트	99.4	100.6	100.9	0.32	1.44
동구	총 합	100.4	100.1	100.1	0.05	-0.28
	아파트	100.4	100.2	100.2	0.08	-0.11
중구	총 합	99.4	100.2	100.4	0.17	0.94
	아파트	99.0	100.3	100.6	0.28	1.59
서구	총 합	99.4	100.6	100.9	0.25	1.53
	아파트	99.2	100.5	100.8	0.29	1.59
유성구	총 합	99.3	101.0	101.6	0.56	2.28
	아파트	99.5	101.2	101.9	0.65	2.42
대덕구	총 합	99.8	100.0	100.0	0.00	0.20
	아파트	99.6	100.0	100.0	0.00	0.33

자료 : 국민은행

고 용 동 향

- 2019년 9월 노동가능인구(15세 이상 인구) : 1,291천명
 - ▶ 전년동월(1,292천명)대비 1천명(-0.05%) 감소함

- 2019년 9월 경제활동인구 : 811천명
 - ▶ 전년동월(792천명)대비 19천명(2.3%) 증가함
 - 성별로 보면, 남자는 463천명으로 전년동월대비 14천명(3.2%), 여자는 348천명으로 전년동월대비 4천명(1.3%) 각각 증가함

- 2019년 9월 비경제활동인구 : 480천명
 - ▶ 전년동월(499천명)대비 19천명(-3.8%) 감소함
 - 성별로 보면, 남자는 173천명으로 전년동월대비 14천명(-7.3%), 여자는 307천명으로 전년동월대비 6천명(-1.8%) 감소함

[노동가능인구 및 경제활동인구 현황]

(단위 : 천명, %)

구 분	2018년	2019년		전 월 비		전년동월비	
	9월	8월	9월	증 감	증감률	증 감	증감률
15세 이상 인구	1,291.5	1,290.9	1,290.8	-0.1	-0.01	-0.7	-0.05
남 자	635.2	635.7	635.8	0.1	0.0	0.6	0.1
여 자	656.3	655.2	655.0	-0.2	0.0	-1.3	-0.2
경제활동인구	792.3	809.6	810.8	1.2	0.1	18.5	2.3
남 자	448.8	464.1	463.1	-1.0	-0.2	14.3	3.2
여 자	343.4	345.6	347.7	2.1	0.6	4.3	1.3
비경제활동인구	499.2	481.3	480.0	-1.3	-0.3	-19.2	-3.8
남 자	186.3	171.7	172.7	1.0	0.6	-13.6	-7.3
여 자	312.9	309.6	307.3	-2.3	-0.7	-5.6	-1.8

자료 : 대전·충남지방통계청 충청지역 고용동향

- 2019년 9월 취업자 : 787천명
 - ▶ 전월대비 보합인 반면, 전년동월대비 26천명(3.4%) 증가함

- 성별 취업자
 - ▶ 남성은 446천명으로 전년동월대비 19천명(4.3%) 증가함
 - ▶ 여성은 341천명으로 전년동월대비 7천명(2.1%) 증가함

- 산업별 취업자
 - ▶ 농림어업은 10천명으로 전년동월대비 3천명(43.9%) 증가함
 - ▶ 광공업은 107천명으로 전년동월대비 25천명(31.0%) 증가함
 - ▶ 사회간접자본 및 기타서비스업은 671천명으로 전년동월대비 3천명(-0.4%) 감소함

- 직업별 취업자
 - ▶ 농림어업직은 10천명으로 전년동월대비 4천명(55.4%), 기능·기계조작·단순노무직은 260천명으로 전년동월대비 24천명(10.1%), 서비스·판매직은 194천명으로 전년동월대비 6천명(3.3%) 증가한 반면, 전문·기술·행정관리직은 193천명으로 전년동월대비 5천명(-2.4%), 사무직은 130천명으로 전년동월대비 3천명(-2.4%) 감소함

- 종사상 지위별 취업자
 - ▶ 임금근로자 : 624천명 ; 전년동월대비 31천명(5.2%) 증가함
 - ▶ 비임금근로자 : 163천명 ; 전년동월대비 5천명(-3.0%) 감소함

- 취업 시간대별 취업자
 - ▶ 1주간 36시간 이상 취업자는 621천명으로 전년동월대비 8천명(-1.2%) 감소함
 - ▶ 1주간 36시간 미만 취업자는 154천명으로 전년동월대비 30천명(22.2%) 증가함
 - ▶ 1주간 평균 취업시간은 40시간으로 1시간 감소함

[성별 / 산업별 취업자 현황]

(단위 : 천명, %)

구 분	2018년	2019년		전 월 비		전년동월비	
	9월	8월	9월	증 감	증감률	증 감	증감률
전 체	761.6	787.3	787.3	0.0	0.0	25.7	3.4
〈 성 별 〉							
- 남 자	427.8	449.6	446.3	-3.3	-0.7	18.5	4.3
- 여 자	333.8	337.7	340.9	3.2	0.9	7.1	2.1
〈 산 업 별 〉							
- 농 림 어 업	6.6	9.1	9.5	0.4	4.4	2.9	43.9
- 광 공 업	81.5	105.4	106.8	1.4	1.3	25.3	31.0
· 제 조 업	81.5	104.9	106.3	1.4	1.3	24.8	30.4
- 사회간접자본및기타서비스업	673.5	672.9	671.0	-1.9	-0.3	-2.5	-0.4
· 건 설 업	53.5	54.1	54.8	0.7	1.3	1.3	2.4
· 도소매·음식숙박업	196.2	185.0	178.7	-6.3	-3.4	-17.5	-8.9
· 사업·개인·공공서비스및기타	340.5	350.6	354.1	3.5	1.0	13.6	4.0
· 전기·운수·통신·금융업	83.3	83.1	83.4	0.3	0.4	0.1	0.1

자료 : 대전 . 충남지방통계청 충청지역 고용동향

[직업별 취업자 현황]

(단위 : 천명, %)

구 분	2018년	2019년		전 월 비		전년동월비	
	9월	8월	9월	증 감	증감률	증 감	증감률
전 체	761.6	787.3	787.3	0.0	0.0	25.7	3.4
전문·기술·행정관리직	197.5	191.9	192.8	0.9	0.5	-4.7	-2.4
사 무 직	133.6	129.4	130.4	1.0	0.8	-3.2	-2.4
서 비 스·판 매 직	187.6	194.6	193.7	-0.9	-0.5	6.1	3.3
농 림 어 업 직	6.5	9.7	10.1	0.4	4.1	3.6	55.4
기능·기계조작·단순노무직	236.4	261.8	260.3	-1.5	-0.6	23.9	10.1

자료 : 대전 . 충남지방통계청 충청지역 고용동향

[종사상 지위별 취업자 현황]

(단위 : 천명, %)

구 분	2018년	2019년		전 월 비		전년동월비	
	9월	8월	9월	증 감	증감률	증 감	증감률
전 체	761.6	787.3	787.3	0.0	0.0	25.7	3.4
임금근로자	593.7	629.0	624.3	-4.7	-0.7	30.6	5.2
- 상 용	415.5	446.0	447.4	1.4	0.3	31.9	7.7
- 임 시	134.3	140.4	135.8	-4.6	-3.3	1.5	1.1
- 일 용	43.9	42.6	41.0	-1.6	-3.8	-2.9	-6.6
비임금근로자	167.9	158.3	162.9	4.6	2.9	-5.0	-3.0
- 자 영 업 주	146.7	138.3	142.4	4.1	3.0	-4.3	-2.9
- 무급가족종사자	21.3	20.0	20.5	0.5	2.5	-0.8	-3.8

자료 : 대전 . 충남지방통계청 충청지역 고용동향

[취업 시간대별 취업자 현황]

(단위 : 천명, %)

구 분	2018년	2019년		전 월 비		전년동월비	
	9월	8월	9월	증 감	증감률	증 감	증감률
전 체	761.6	787.3	787.3	0.0	0.0	25.7	3.4
36시간 미만	125.6	292.6	153.5	-139.1	-47.5	27.9	22.2
1 ~ 17시간	42.1	70.0	57.4	-12.6	-18.0	15.3	36.3
18 ~ 35시간	83.5	222.6	96.0	-126.6	-56.9	12.5	15.0
36시간 이상	628.7	474.2	621.0	146.8	31.0	-7.7	-1.2
36 ~ 44시간	362.8	246.1	346.9	100.8	41.0	-15.9	-4.4
45 ~ 53시간	161.8	139.8	181.4	41.6	29.8	19.6	12.1
54시간 이상	104.1	88.4	92.7	4.3	4.9	-11.4	-11.0
일 시 휴 직	7.3	20.5	12.8	-7.7	-37.6	5.5	75.3
평균취업시간	41.3	37.0	40.0	3.0	8.1	-1.3	-3.1

자료 : 대전 . 충남지방통계청 충청지역 고용동향

- 2019년 9월 실업자 : 24천명
 - ▶ 전월대비 1천명(5.4%) 증가한 반면, 전년동월대비 7천명(-23.2%) 감소함
 - ▶ 성별로 보면, 남성은 17천명으로 전년동월대비 4천명(-20.5%) 증가한 반면, 여성은 7천명으로 전년동월대비 3천명(-29.2%) 감소함

- 2019년 9월 실업률 : 2.9%
 - ▶ 전월대비 0.1%p 상승한 반면, 전년동월대비 1.0%p 하락함

- 성별 실업률
 - ▶ 남성 : 3.6% ; 전월대비 0.5%p 상승한 반면, 전년동월대비 1.1%p 하락함
 - ▶ 여성 : 2.0% ; 전월대비 0.3%p, 전년동월대비 0.8%p 각각 하락함

- 전국 평균(3.1%), 6대도시 평균(3.4%)보다 낮은 수준임

[성별 실업자 및 실업률 현황]

(단위 : 천명, %, %p)

구 분	2018년	2019년		전 월 비		전년동월비	
	9월	8월	9월	증 감	증감률	증 감	증감률
실업자	30.6	22.3	23.5	1.2	5.4	-7.1	-23.2
남성	21.0	14.4	16.7	2.3	16.0	-4.3	-20.5
여성	9.6	7.8	6.8	-1.0	-12.8	-2.8	-29.2
실업률	3.9	2.8	2.9	0.1		-1.0	
남자	4.7	3.1	3.6	0.5		-1.1	
여자	2.8	2.3	2.0	-0.3		-0.8	

자료 : 대전·충남지방통계청 충청지역 고용동향

[지역별 실업률 현황]

(단위 : %, %p)

구 분	2018년	2019년		증 감	
	9월	8월	9월	전 월 차	전년동월차
대전광역시	3.9	2.8	2.9	0.1	-1.0
전국	3.6	3.0	3.1	0.1	-0.5
6대도시	4.3	3.2	3.4	0.2	-0.9

자료 : 통계청

금 용 동 향

- 2019년 9월 3년 만기 국고채 수익률 : 1.29%
 - ▶ 전월대비 0.12%p 상승한 반면, 전년동월대비 0.67%p 하락함
- 2019년 9월 장외3년 AA-등급 회사채 수익률 : 1.79%
 - ▶ 전월대비 0.10%p 상승한 반면, 전년동월대비 0.61%p 하락함
- 2019년 9월 화폐발행 및 환수 : 3,662억원 발행초과
 - ▶ 화폐발행액 : 5,160억원
 - 전월대비 28.8% 증가한 반면, 전년동월대비 31.8% 감소함
 - ▶ 화폐환수액 : 1,498억원
 - 전월대비 69.6%, 전년동월대비 258.1% 각각 증가함
 - ▶ 환수율 : 29.0%
 - 전월대비 7.0%p, 전년동월대비 23.5%p 각각 상승함

[금 리 현 황]

(단위 : %, %p)

구 분	2018년	2019년		증 감	
	9월	8월	9월	전월차	전년동월차
국고채 (3년 만기)	1.95	1.16	1.29	0.12	-0.67
회사채 (장외3년,AA-)	2.40	1.69	1.79	0.10	-0.61

자료 : 한국은행(시장금리 월, 분기, 년)

주 : 월평균(영업일 기준)

[화폐발행 및 환수 현황]

(단위 : 백만원, %, %p)

구 분	2018년		2019년			증 감 률		
	9월	누계	8월	9월	누계	전월비	전년동월비	누계비
화폐발행액(A)	756,235	3,171,178	400,646	515,984	3,095,096	28.8	-31.8	-2.4
화폐환수액(B)	41,839	1,249,833	88,340	149,828	1,199,919	69.6	258.1	-4.0
발행초과액	714,396	1,921,345	312,306	366,156	1,895,177	17.2	-48.7	-1.4
환 수 율	5.5	39.4	22.0	29.0	38.8	7.0	23.5	-0.6

자료 : 한국은행 대전충남본부

주 : 발행초과액 = (A-B), 환수율 = (B/A×100)

□ 2019년 8월 금융기관 여·수신

- ▶ 총수신은 71조원으로 전월대비 1.2%, 전년동월대비 5.1% 각각 증가함
 - 예금은행 수신은 36조 5천억원으로 전월대비 0.7%, 전년동월대비 4.4% 각각 증가함
 - 비통화금융기관 수신은 34조 5천억원으로 전월대비 1.8%, 전년동월대비 5.8% 각각 증가함
- ▶ 총여신은 49조 4천억원으로 전월대비 0.3%, 전년동월대비 5.5% 각각 증가함
 - 예금은행 여신은 34조 1천억원으로 전월대비 0.1%, 전년동월대비 4.9% 각각 증가함
 - 비통화금융기관 여신은 15조 3천억원으로 전월대비 0.6%, 전년동월대비 7.1% 각각 증가함
- ▶ 여수신 비율은 69.6%로 전월대비 0.7%p 하락한 반면, 전년동월대비 0.3%p 상승함

[금융기관 여·수신 현황]

(단위 : 억원, %, %P)

구 분	2018년		2019년			증 감 률		
	8월	누계	7월	8월	누계	전월비	전년동월비	누계비
총수신 (A)	675,792	5,261,141	701,385	710,000	5,499,723	1.2	5.1	4.5
예금은행수신	349,750	2,763,268	362,417	365,009	2,836,281	0.7	4.4	2.6
비통화금융기관수신	326,043	2,497,873	338,968	344,991	2,663,442	1.8	5.8	6.6
총여신 (B)	468,170	3,666,226	492,871	494,114	3,895,808	0.3	5.5	6.3
예금은행여신	325,643	2,548,100	341,106	341,456	2,701,297	0.1	4.9	6.0
비통화금융기관여신	142,527	1,118,126	151,764	152,658	1,194,511	0.6	7.1	6.8
여수신비율	69.3	69.7	70.3	69.6	70.8	-0.7	0.3	1.2

자료 : 한국은행 대전충남본부

주 1) 2003년 12월부터 종합금융회사, 우체국예금 포함

2) 2006년부터는 예금은행의 수신은 시장성예금을 포함

3) 2007년 12월부터 비은행수신에 은행, 증권, 보험사의 펀드 포함

4) 여수신비율 = (B/A)×100

- 2018년 2/4분기 예금은행 대출 : 34조원
 - ▶ 전기대비 1.5%, 전년동기대비 6.0% 각각 증가함
- 2019년 9월 신용보증기관 보증잔액 : 3조 1천억원
 - ▶ 전월대비 1.1%, 전년동월대비 5.6% 각각 증가함
- 2019년 9월 어음부도율 : 0.08%
 - ▶ 전월대비 0.04%p, 전년동월대비 0.03%p 각각 상승함
 - ▶ 전국(0.07%)평균 보다 높고, 6대도시평균(0.15%)보다 낮은 수준임
- 2019년 9월 부도금액 : 12억원
 - ▶ 전월대비 328.3%, 전년동월대비 95.5% 각각 증가함
- 2019년 9월 업종별 부도금액 : 12억원
 - ▶ 전월대비 328.3%, 전년동월대비 95.5% 각각 증가함
 - 전월대비, 도소매·숙박업(3,833.9%), 제조업(103.2%)의 부도금액은 증가한 반면, 건설업(-28.6%)의 부도금액은 감소함
 - 전년동월대비, 농림수산업(-100.0%), 서비스업(-50.0%), 건설업(-67.8%), 제조업(-30.5%), 도소매·숙박업(-26.9%)의 부도금액은 감소함
- 부도업체 수 : 1개
 - ▶ 전월대비, 전년동월대비 1개 업체 증가함

[예금은행의 대출잔액 현황]

(단위 : 억원, %)

구 분	2018년		2019년	증 감 률		
	2/4분기	1/4분기	2/4분기	전기비	전년동기비	
총 대출	320,649	334,603	339,739	1.5	6.0	
(가계대출)	154,483	161,047	163,110	1.3	5.6	
(산업대출)	166,166	173,556	176,629	1.8	6.3	
산업별	농축수산업	3,750	3,910	3,914	0.1	4.4
	제조업	51,487	52,036	52,697	1.3	2.3
	건설업	10,923	10,415	10,475	0.6	-4.1
	도소매	25,722	26,679	27,321	2.4	6.2
	기타	74,284	80,518	82,223	2.1	10.7

자료 : 한국은행 대전충남본부(2008년 3월부터 분기별로 산출됨)



[신용보증잔액 추이 현황]

(단위 : 백만원, %)

구 분		2018년		2019년		증 감 률	
		9월	8월	9월	전월비	전년동월비	
일반신용 보증잔액		2,965,537	3,097,847	3,131,884	1.1	5.6	
산업별 보증잔액	제조업	1,262,101	1,257,470	1,256,775	-0.1	-0.4	
	도·소매업	884,378	955,164	976,175	2.2	10.4	
	건설업	241,685	243,818	246,479	1.1	2.0	
	기타	577,372	641,394	652,455	1.7	13.0	

주 1 : 보증공급금액에서 보증해지금액을 차감한 보증잔액 기준

주 2 : 신용보증기금의 어음보험 미포함

[어음교환 및 부도 현황]

(단위 : 백만원, %, %P)

구 분	2018년		2019년			증 감 률		
	9월	누계	8월	9월	누계	전월비	전년동월비	누계비
교환액	1,238,855	9,748,044	776,545	1,481,952	9,707,131	90.8	19.6	-0.4
부도액	612	32,119	279	1,196	12,423	328.3	95.5	-61.3
부도율	0.05	0.33	0.04	0.08	0.13	0.04	0.03	-0.20

자료 : 한국은행 대전충남본부

[시·도별 어음부도율 추이 현황]

(단위 : %, %P)

구 분	2016	2017	2018	2018년		2019년		증 감 률	
				9월	8월	9월	전월차	전년동월차	
대전	0.38	0.28	0.49	0.05	0.04	0.08	0.04	0.03	
전국	0.11	0.21	0.13	0.14	0.05	0.07	0.02	-0.07	
6대도시	0.22	0.18	0.53	1.38	0.10	0.15	0.05	-1.23	

자료 : 한국은행(전자결제 조정전)

[업종별 부도금액 현황]

(단위 : 백만원, %)

구 분	2018년		2019년			증 감 률		
	9월	누계	8월	9월	누계	전월비	전년동월비	누계비
합 계	612	32,119	279	1,196	12,421	328.3	95.5	-61.3
농림수산업	0	10,433	0	0	0	-	-	-100.0
광 업	0	0	0	0	0	-	-	-
제 조 업	281	9,096	164	334	6,320	103.2	19.0	-30.5
건 설 업	300	7,294	56	40	2,350	-28.6	-86.7	-67.8
전기·가스·수도	0	0	0	0	0	-	-	-
도소매·숙박업	15	4,918	21	817	3,594	3,833.9	5,346.6	-26.9
운수·창고·통신	0	0	0	0	0	-	-	-
서 비 스 업	0	100	0	0	50	-	-	-50.0
기 타	16	279	38	5	108	-86.9	-68.8	-61.2

자료 : 한국은행 대전충남본부

[업종별 부도업체 수 현황]

(단위 : 개, %)

구 분	2018년		2019년			증 감 률		
	9월	누계	8월	9월	누계	전월차	전년동월차	누계차
합 계	0	10	0	1	9	1	1	-1
농림수산업	0	1	0	0	0	0	0	-1
광 업	0	0	0	0	0	0	0	0
제 조 업	0	3	0	0	2	0	0	-1
건 설 업	0	2	0	0	2	0	0	0
전기·가스·수도	0	0	0	0	0	0	0	0
도소매·숙박업	0	4	0	1	5	1	1	1
운수·창고·통신	0	0	0	0	0	0	0	0
서 비 스 업	0	0	0	0	0	0	0	0
기 타	0	0	0	0	0	0	0	0

자료 : 한국은행 대전충남본부

대 외 거 래 현 황

□ 2019년 8월 무역수지 : 7천만불 흑자

- ▶ 수출액 : 3억불
 - 전월대비 8.9%, 전년동월대비 9.7% 각각 감소함
- ▶ 수입액 : 2억 3천만불
 - 전월대비 14.3%, 전년동월대비 14.2% 각각 감소함

□ 품목별 수출

- ▶ 전월대비 광산물, 농림수산물, 기계류 등의 수출은 증가한 반면, 전자전기제품 등 여타 품목의 수출은 감소함
- ▶ 전년동월대비 농림수산물, 철강금속제품 등의 수출은 증가한 반면, 광산물 등 여타 품목의 수출은 감소함

□ 품목별 수입

- ▶ 전월대비 농림수산물, 플라스틱 고무 및 가죽제품, 철강금속제품 등 모든 품목의 수입은 감소함
- ▶ 전년동월대비 석유류, 전자전기제품등의 수입은 증가한 반면, 농림수산물 등 여타 품목의 수입은 감소함

[수출입 총괄 현황]

(단위 : 천불, %)

구 분	2018년		2019년			증 감 률		
	8월	누계	7월 ^o	8월 ^o	누계	전월비	전 년 동월비	누계비
수 출	329,875	2,875,921	326,802	297,802	2,677,656	-8.9	-9.7	-6.9
수 입	268,402	2,289,703	268,710	230,178	2,119,344	-14.3	-14.2	-7.4
무역수지	61,473	586,218	58,092	67,624	558,312	16.4	10.0	-4.8

주 : 본 수치와 한국무역통계 수치와의 계산오차는 ±1 또는 ±2임

[품목별 수출 현황]

(단위 : 천불, %)

구 분	2018년		2019년			증 감 률			비중
	8월	누계	7월 ^p	8월 ^p	누계	전월비	전 년 동월비	누계비	
합 계	329,875	2,875,921	326,802	297,802	2,677,656	-8.9	-9.7	-6.9	100.0
농림수산물	25,656	339,007	27,850	31,180	277,408	12.0	21.5	-18.2	10.5
광 산 물	817	4,804	273	356	4,623	30.4	-56.4	-3.8	0.1
화학공업제품	51,406	391,302	51,965	48,676	421,446	-6.3	-5.3	7.7	16.3
플라스틱고무 및 가죽제품	13,337	102,840	12,698	10,851	92,555	-14.5	-18.6	-10.0	3.6
섬 유 류	6,715	74,069	7,047	5,477	58,497	-22.3	-18.4	-21.0	1.8
생 활 용 품	11,129	95,333	12,395	10,493	79,636	-15.3	-5.7	-16.5	3.5
철강금속제품	8,702	114,929	8,856	8,724	124,229	-1.5	0.3	8.1	2.9
기 계 류	110,039	933,517	101,773	103,543	894,726	1.7	-5.9	-4.2	34.8
전자전기제품	101,941	818,367	103,853	78,321	723,294	-24.6	-23.2	-11.6	26.3
잡 제 품	134	1,757	91	182	1,240	100.0	35.8	-29.4	0.1

자료 : 한국무역협회 KITA(한국무역통계)

[품목별 수입 현황]

(단위 : 천불, %)

구 분	2018년		2019년			증 감 률			비중
	8월	누계	7월 ^p	8월 ^p	누계	전월비	전 년 동월비	누계비	
합 계	268,402	2,289,703	268,710	230,178	2,119,344	-14.3	-14.2	-7.4	100.0
농림수산물	47,796	348,242	47,940	30,508	344,262	-36.4	-36.2	-1.1	13.3
광 산 물	1,600	17,251	1,539	1,255	12,221	-18.5	-21.6	-29.2	0.5
화학공업제품	32,588	277,285	25,780	25,347	263,624	-1.7	-22.2	-4.9	11.0
플라스틱고무 및 가죽제품	5,477	41,076	6,640	4,280	38,858	-35.5	-21.9	-5.4	1.9
섬 유 류	5,090	43,618	6,803	6,054	47,341	-11.0	18.9	8.5	2.6
생 활 용 품	10,902	95,324	11,087	10,218	84,512	-7.8	-6.3	-11.3	4.4
철강금속제품	22,621	214,036	24,489	16,499	175,166	-32.6	-27.1	-18.2	7.2
기 계 류	75,839	611,940	74,286	67,107	615,441	-9.7	-11.5	0.6	29.2
전자전기제품	65,585	635,177	69,634	68,262	533,044	-2.0	4.1	-16.1	29.7
잡 제 품	905	5,756	512	650	4,878	27.0	-28.2	-15.3	0.3

자료 : 한국무역협회 KITA(한국무역통계)

□ 대륙별 수출

- ▶ 전월대비, 중동(-55.1%), 중남미(-23.7%), 아프리카(-19.6%), 아시아(-4.1%), 북미(-4.0%), 유럽(-3.7%), 대양주(-1.3%) 지역으로의 수출은 모두 감소함
- ▶ 전년동월대비, 아프리카(18.9%), 북미(0.2%) 지역으로의 수출은 증가한 반면, 중남미(-18.3%), 아시아(-13.4%), 유럽(-12.2%), 중동(-9.8%), 대양주(-9.6%) 지역으로의 수출은 감소함
- ▶ 대륙별 수출비중을 보면, 아시아(46.8%), 북미(26.3%), 유럽(16.7%), 중동(3.7%), 중남미(3.7%), 대양주(1.6%), 아프리카(1.1%) 순임

□ 대륙별 수입

- ▶ 전월대비, 중동(906.8%), 북미(2.0%) 지역으로부터의 수입은 증가한 반면, 아프리카(-59.2%), 대양주(-39.4%), 아시아(-20.1%), 유럽(-19.9%), 중남미(-8.5%) 지역으로부터의 수입은 감소함
- ▶ 전년동월대비, 중동(1,307.0%), 중남미(99.6%) 지역으로부터의 수입은 증가한 반면, 아프리카(-95.3%), 유럽(-42.1%), 북미(-22.6%), 대양주(-17.1%), 아시아(-3.2%) 지역으로부터의 수입은 감소함
- ▶ 대륙별 수입비중을 보면, 아시아(53.4%), 유럽(22.0%), 북미(13.8%), 중남미(6.6%), 중동(3.4%), 대양주(0.7%), 아프리카(0.1%) 순임

[대륙별 수출입 비중 추이]

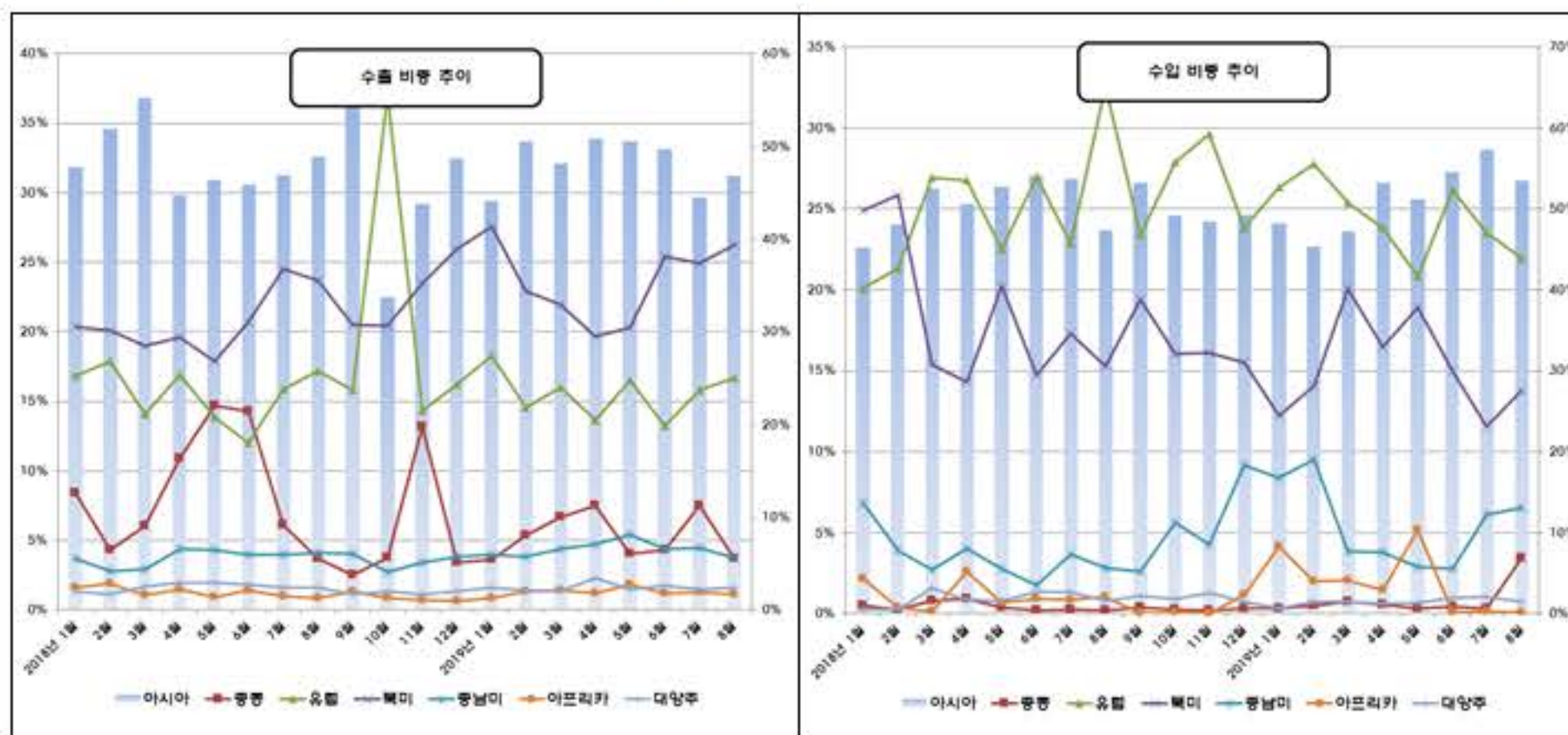

[대륙별 수출 현황]

(단위 : 천불, %)

구 분	2018년		2019년			증 감 률			비중
	8월	누계	7월 ^p	8월 ^p	누계	전월비	전 년 동월비	누계비	
합 계	329,875	2,875,921	326,802	297,802	2,677,656	-8.9	-9.7	-6.9	100.0
아 시 아	161,074	1,392,468	145,434	139,425	1,290,942	-4.1	-13.4	-7.3	46.8
중 동	12,142	255,082	24,406	10,947	143,915	-55.1	-9.8	-43.6	3.7
유 럽	56,656	443,276	51,656	49,737	416,985	-3.7	-12.2	-5.9	16.7
북 미	78,148	592,021	81,533	78,272	629,609	-4.0	0.2	6.3	26.3
중 남 미	13,643	109,079	14,618	11,150	117,787	-23.7	-18.3	8.0	3.7
아프리카	2,870	36,285	4,243	3,412	34,471	-19.6	18.9	-5.0	1.1
대 양 주	5,377	47,867	4,921	4,859	44,044	-1.3	-9.6	-8.0	1.6
기타지역	0	0	0	0	0	-	-	-	0.0

자료 : 한국무역협회 KITA(한국무역통계)

[대륙별 수입 현황]

(단위 : 천불, %)

구 분	2018년		2019년			증 감 률			비중
	8월	누계	7월 ^p	8월 ^p	누계	전월비	전 년 동월비	누계비	
합 계	268,402	2,289,703	268,710	230,178	2,119,344	-14.3	-14.2	-7.4	100.0
아 시 아	127,004	1,153,762	153,976	122,990	1,086,175	-20.1	-3.2	-5.9	53.4
중 동	561	9,976	784	7,893	16,433	906.8	1,307.0	64.7	3.4
유 럽	87,328	569,021	63,143	50,561	519,380	-19.9	-42.1	-8.7	22.0
북 미	41,045	427,788	31,128	31,750	322,935	2.0	-22.6	-24.5	13.8
중 남 미	7,576	83,486	16,527	15,121	117,175	-8.5	99.6	40.4	6.6
아프리카	2,807	25,728	326	133	41,947	-59.2	-95.3	63.0	0.1
대 양 주	2,068	19,931	2,827	1,714	15,286	-39.4	-17.1	-23.3	0.7
기타지역	15	16	0	15	15	-	0.0	-6.3	0.0

자료 : 한국무역협회 KITA(한국무역통계)

건 설 동 향

□ 2019년 8월 건축허가면적 : 120,636㎡

- ▶ 전월대비 70.1%, 전년동월대비 54.1%, 누계대비 2.9% 모두 감소함
 - 전월대비, 주거용지(105.4%)의 건축허가면적은 증가한 반면, 공공용지(-100.0%), 공업용지(-98.1%), 상업용지(-85.1%), 문교·기타용지(-73.8%)의 건축허가면적은 감소함
 - 전년동월대비, 문교·기타용지(16.5%)의 건축허가면적은 증가한 반면, 공공용지(-100.0%), 공업용지(-98.3%), 상업용지(-74.7%), 주거용지(-6.5%)의 건축허가면적은 감소함
- ▶ 구별 건축허가면적
 - 전월대비, 동구(120.5%), 서구(5.6%)의 건축허가면적은 증가한 반면, 유성구(-95.2%), 중구(-47.0%), 대덕구(-2.3%)의 건축허가면적은 감소함
 - 전년동월대비, 동구(141.8%), 대덕구(57.2%), 중구(14.4%)의 건축허가면적은 증가한 반면, 유성구(-91.8%), 서구(-30.4%)의 건축허가면적은 감소함

□ 2019년 8월 건축착공면적 : 229,192㎡

- ▶ 전월대비 152.0% 증가한 반면, 전년동월대비 51.0%, 누계대비 29.7% 각각 감소함
 - 전월대비, 공공용지(912.8%), 주거용지(394.5%), 상업용지(73.2%), 문교·기타용지(62.5%)의 건축착공면적은 증가한 반면, 공업용지(-4.8%)의 건축착공면적은 감소함
 - 전년동월대비, 문교·기타용지(180.5%), 공업용지(126.7%)의 건축착공면적은 증가한 반면, 주거용지(-69.7%), 상업용지(-14.9%)의 건축착공면적은 감소함

[용도별 건축허가면적 현황]

(단위 : ㎡, %)

구 분	2018년		2019년			증 감 률		
	8월	누계	7월	8월	누계	전월비	전년동월비	누계비
합 계	262,599	2,406,115	403,079	120,636	2,337,127	-70.1	-54.1	-2.9
주 거 용	63,469	932,641	28,892	59,340	1,040,128	105.4	-6.5	11.5
상 업 용	171,421	910,336	291,443	43,314	581,192	-85.1	-74.7	-36.2
공 업 용	11,003	83,696	10,019	190	33,140	-98.1	-98.3	-60.4
공 공 용	1,435	194,276	4,710	0	11,922	-100.0	-100.0	-93.9
문교·기타	15,271	285,166	68,015	17,792	670,745	-73.8	16.5	135.2

자료 : 대전광역시청 주택정책과

[구별 건축허가면적 현황]

(단위 : m², %)

구 분	2018년		2019년			증 감 률		
	8월	누계	7월	8월	누계	전월비	전년동월비	누계비
합 계	262,599	2,406,115	403,079	120,636	2,337,127	-70.1	-54.1	-2.9
동 구	22,565	152,249	24,746	54,571	238,057	120.5	141.8	56.4
중 구	13,410	294,028	28,925	15,339	394,207	-47.0	14.4	34.1
서 구	34,287	515,493	22,613	23,878	470,561	5.6	-30.4	-8.7
유 성 구	184,926	953,013	314,871	15,200	548,131	-95.2	-91.8	-42.5
대 덕 구	7,411	141,572	11,924	11,648	194,636	-2.3	57.2	37.5
대 전 시	0	349,760	0	0	491,535	-	-	40.5

자료 : 대전광역시청 주택정책과

[용도별 건축착공면적 현황]

(단위 : m², %)

구 분	2018년		2019년			증 감 률		
	8월	누계	7월	8월	누계	전월비	전년동월비	누계비
합 계	467,710	2,040,871	90,965	229,192	1,434,852	152.0	-51.0	-29.7
주 거 용	392,469	703,647	24,035	118,860	705,835	394.5	-69.7	0.3
상 업 용	53,157	861,170	26,103	45,212	282,648	73.2	-14.9	-67.2
공 업 용	3,390	82,670	8,071	7,686	53,311	-4.8	126.7	-35.5
공 공 용	0	173,351	494	5,003	17,789	912.8	-	-89.7
문교·기타	18,694	220,033	32,262	52,431	375,269	62.5	180.5	70.6

자료 : 대전광역시청 주택정책과

□ 2019년 8월 토지거래면적 : 1,017m²

- ▶ 전월대비 17.4%, 전년동월대비 1.6% 각각 증가함
- ▶ 전월대비, 관리지역(62.5%), 개발제한지역(27.8%), 상업지역(26.7%), 주거지역(1.7%)의 토지거래면적은 증가하였으나, 공업지역(-60.0%), 미지정지역(-43.3%), 녹지지역(-33.6%)의 토지거래면적은 감소함
- ▶ 전년동월대비, 농림지역(1,161.5%), 미지정지역(88.9%), 관리지역(62.5%), 상업지역(58.3%), 개발제한지역(24.3%), 녹지지역(11.8%)의 토지거래면적은 증가하였으나, 자연환경보전지역(-100.0%), 공업지역(-88.9%), 주거지역(-23.3%)의 토지거래면적은 감소함

[토지거래면적 현황]

(단위 : 천㎡, %)

구 분	2018년		2019년			증 감 륜			
	8월	누계	7월	8월	누계	전월비	전년동월비	누계비	
합 계	1,001	8,744	866	1,017	6,635	17.4	1.6	-24.1	
도 시 지 역	주 거 지 역	713	5,246	538	547	3,839	1.7	-23.3	-26.8
	상 업 지 역	24	202	30	38	221	26.7	58.3	9.4
	공 업 지 역	36	267	10	4	111	-60.0	-88.9	-58.4
	녹 지 지 역	85	898	143	95	777	-33.6	11.8	-13.5
	개 발 제 한 미 지 정	111	1,662	108	138	1,163	27.8	24.3	-30.0
	미 지 정	9	50	30	17	177	-43.3	88.9	254.0
관 리 지 역	8	82	8	13	56	62.5	62.5	-31.7	
농 립 지 역	13	276	0	164	285	-	1,161.5	3.3	
자 연 환 경 보 전 지 역	1	64	0	0	7	-	-100.0	-89.1	

자료 : 한국토지주택공사

- 2019년 8월 미분양 주택 : 1,018호 ; 전월(1,048호)대비 30호(-2.9%) 감소
 - ▶ 전월대비, 유성구(18호, -4.6%), 서구(9호, -2.0%), 중구(3호, -1.7%)의 미분양주택은 감소하였고, 동구는 보합임
 - ▶ 미분양주택 비중을 보면, 서구(42.3%), 유성구(36.6%), 중구(17.3%), 동구(3.7%), 대덕구(0.0%) 순임

[미분양 주택 현황]

(단위 : 호, %)

구 분	2018년	2019년		전월비		비 중	
	8월	7월	8월	증감차	증감률		
소 계	978	1,048	1,018	-30	-2.9	100.0	
지 역 별	동 구	205	38	38	0	0.0	3.7
	중 구	297	179	176	-3	-1.7	17.3
	서 구	245	440	431	-9	-2.0	42.3
	유 성 구	227	391	373	-18	-4.6	36.6
	대 덕 구	4	0	0	0	-	0.0

자료 : 대전광역시청 주택정책과
주 : 임대주택 및 LH공사분 미포함

지 방 세 정 동 향

□ 2019년 9월 지방세 징수액 : 2,550억원

▶ 전월대비 34.1%, 전년동월대비 64.2%, 누계대비 16.8% 모두 증가함

- 전월대비, 대덕구(281.4%), 동구(252.5%), 유성구(208.8%), 중구(118.7%), 서구(118.5%)의 지방세 징수액은 증가한 반면, 시본청(-63.9%)의 지방세 징수액은 감소함

- 전년동월대비, 시본청(105.3%), 유성구(69.1%), 대덕구(58.4%), 중구(58.4%), 서구(53.1%), 동구(30.1%)의 지방세 징수액은 모두 증가함

- 누계대비, 서구(28.9%), 시본청(20.4%), 중구(16.2%), 유성구(11.5%), 동구(6.6%), 대덕구(4.8%)의 지방세 징수액은 모두 증가함

[지방세 징수 현황]

(단위 : 백만원, %)

구 분	2018년		2019년			증 감 률		
	9월	누계	8월	9월	누계	전월비	전 년 동월비	누계비
합 계	155,344	1,334,492	190,125	255,044	1,559,238	34.1	64.2	16.8
현년도	155,860	1,316,391	189,473	253,959	1,540,341	34.0	62.9	17.0
- 시본청	19,528	437,230	110,942	40,093	526,303	-63.9	105.3	20.4
- 동 구	17,376	91,740	6,413	22,604	97,794	252.5	30.1	6.6
- 중 구	17,630	106,594	12,775	27,933	123,824	118.7	58.4	16.2
- 서 구	39,158	239,956	27,431	59,933	309,276	118.5	53.1	28.9
- 유성구	46,055	315,507	25,221	77,874	351,801	208.8	69.1	11.5
- 대덕구	16,113	125,364	6,691	25,522	131,343	281.4	58.4	4.8
과년도	-516	18,101	652	1,085	18,897	66.4	-310.3	4.4

자료 : 대전광역시 세정과



제3편

통 계 표

1. 주요 경제지표
 - 전국
 - 대전
 - 시도별 주요 경제지표
2. 대전 경제지표



「대전경기종합지수」는 통계법 제8조 및 동법시행령 제9조에 의하여 통계청으로부터 승인(2000년 9월, 승인번호 206007)을 받아 대전세종연구원이 작성하는 정부승인통계입니다.



전 국

구 분	단 위	2014	2015	2016	2017 ^p
▶ 국내총생산(GDP) ¹⁾	십억원	1,486,079	1,641,786	1,641,786	1,730,399
- 실질GDP 성장률	%	3.3	2.9	2.9	3.1
▶ 국민총소득(GNI) ¹⁾	십억원	1,490,764	1,646,209	1,646,209	1,730,461
- GNI 성장률 ²⁾	%	3.4	4.2	4.2	3.1
- 1인당 GNI ¹⁾	만원	2,937.7	3,212	3,212	3,364
▶ 경상수지	백만 달러	84,373.0	105,118.6	97,923.7	75,230.9
- 상품수지		88,885.4	120,275.0	116,461.7	113,592.9
- 서비스수지		-3,678.5	-14,625.8	-17,338.4	-36,734.1
- 본원소득수지		4,150.8	4,454.6	4,567.1	5,336.9
- 이전소득수지		-4,984.7	-4,985.2	-5,766.7	-6,964.8
▶ 수출	백만 달러	572,665	526,757	495,426	573,694
▶ 수입		525,515	436,499	406,193	478,478
▶ 대외채무 ²⁾	백만 달러	424,325	396,058	384,130	418,824
▶ 대외채권		678,116	720,509	780,839	875,521
- 순대외채권		253,791	324,450	396,709	456,697
▶ 외환보유액	백만 달러	363,593	367,962	371,102	389,267
▶ 생산자물가지수	2010=100	105.17	100.95	99.11	102.54
▶ 소비자물가지수	2015=100	99.30	100.00	100.97	102.93
▶ 실업률(ILO기준)	%	3.5	3.6	3.7	3.7
▶ 어음부도율 (전자결제분포함)	%	0.02	0.01	0.01	0.01

자료 : 통계청 국가통계포털, 무역협회

주 1) 명목, 2010년=100.0 기준

2) IMF, World Bank 등 9개 국제기구가 마련한 새로운 편제 기준, 분기별 발표

구 분	단 위	2014	2015	2016	2017 ^p
▶ 제조업 가동률지수	2010=100	102.0	100.0	98.2	97.1
▶ 산업구조					
<생산구조> ¹⁾			2.3	2.1	2.2
- 농림어업		2.3	29.9	29.7	30.6
- 광공업		30.3	29.8	29.5	30.4
제조업	%	30.2	3.2	3.3	3.0
- 전기·가스·수도사업		2.8	5.2	5.7	5.9
- 건설업		5.0	59.4	59.2	58.3
- 기타 서비스업		59.6			
<취업구조> ²⁾			5.1	4.8	4.8
- 농림어업		5.6	17.6	17.4	17.2
- 광공업		17.3	7.1	7.1	7.4
- 건설업		7.1	23.0	22.9	22.8
- 도소매·음식숙박업	%	23.0	35.4	36.1	36.4
- 사업·개인 공공서비스 및 기타		35.3	11.8	11.7	11.4
- 전기·운수·통신·금융		11.8	556,731	591,689	624,911
▶ 총 저 축 ³⁾	십억원	512,592	80.3	78.1	76.9
민 간 비 중	%	79.9	19.7	21.9	23.1
정 부 비 중		20.1	452,315	480,262	537,733
▶ 총자본형성(국내) ³⁾	십억원	435,078	85.0	84.9	85.4
민 간 비 중	%	85.0	15.0	15.1	14.6
정 부 비 중		15.0	123.1	123.2	116.2
▶ 투자재원자립도	%	117.8	734,369	759,449	792,118
▶ 최종소비지출(가계) ³⁾	십억원	712,682	98.3	98.4	97.5
국 내 비 중	%	98.9	3.6	3.9	4.1
국 외 비 중		3.2	3.6	3.9	3.9

자료 : 통계청 국가통계포털, 무역협회

주 1) 명목, 총기초가격 부가가치 기준

2) 명목, 신분류 기준

3) 명목, 분기 및 연간 자료



대 전

구 분	단 위	2014	2015	2016	2017 ^p
➤ 지역내총생산 (GRDP)	십억원	32,799	34,062	35,945	37,303
- 전국대비 구성비	%	2.21	2.18	2.19	2.15
➤ GRDP 성장률 ²⁾	%	3.09	1.65	3.35	1.99
➤ 1인당 GRDP	백만원	21.1	22.1	23.4	24.4
➤ 산업구조 ³⁾					
- 농림어업		0.1	0.1	0.1	0.1
- 광업		0.0	0.0	0.0	0.0
- 제조업	%	17.6	18.2	18.1	18.1
- 전기·가스·수도사업		1.2	1.1	1.2	1.2
- 건설업		3.7	3.9	4.2	4.1
- 기타 서비스업		77.3	76.6	76.4	76.5
➤ 취업구조	천명	761.8	769.6	773.8	763.7
- 농림어업		1.1	1.0	1.2	1.1
- 광공업	%	10.6	10.3	10.8	11.8
- 사회간접자본 및 기타산업		88.3	88.7	88.0	87.1
➤ 수 출	백만 달러	4,732	4,307	4,163	4,454
➤ 수 입		3,558	3,624	3,477	3,488
➤ 소비자물가 상승률(평균)	%	0.9	0.2	0.7	1.7
➤ 실 업 률	%	3.4	3.4	3.2	3.4
➤ 어음부도율(평균)	%	0.20	0.08	0.38	0.28
➤ 재정자립도	%	54.9	54.9	55.0	57.1
➤ 신주택보급률 ⁴⁾	%	101.7	102.2	101.7	101.2

자료 : 통계청 국가통계포털, e-나라지표, 한국무역협회 무역통계

주 1) 당해년가격

2) 실질성장률(2010년=100)

3) 당해년가격, 총부가가치(기초가격) 기준

4) 주택수/보통가구수×100\



시도별 주요 경제지표

구분	산업활동(계절조정)			소비	물가 (9월)	고용 (9월)			대외거래	
	생산	출하	재고	대형소매 점판매액 지수	소비자 물가	경제활동인구 (천명)	실업률 (%)	고용률 (%)	수출액 (백만달러)	수입액 (백만달러)
전국	105.6	104.1	116.6	95.9	105.2	28,287.6	3.1	61.5	44,078	42,469
서울	101.2	98.1	115.4	92.3	105.6	5,344.5	3.6	60.8	4,597	13,462
부산	92.4	90.8	117.7	97.8	105.8	1,748.9	3.3	57.2	1,119	1,097
대구	99.2	97.2	109.2	100.8	106.1	1,264.4	3.1	58.3	577	346
인천	104.6	95.4	104.9	83.8	105.1	1,650.2	3.5	62.9	2,954	3,244
광주	92.3	93.3	182.4	91.5	104.8	780.0	3.4	59.5	993	508
대전	105.4	105.4	111.5	87.5	104.3	810.8	2.9	61.0	298	230
울산	99.8	102.5	133.3	83.9	103.9	600.5	3.6	59.9	5,696	2,715
세종	0.0	0.0	0.0	258.9	0.0	173.8	2.4	62.1	111	73
경기	119.8	124.6	151.8	103.4	105.2	7,234.0	3.4	61.9	9,184	10,000
강원	104.5	102.7	120.4	100.8	105.8	866.6	2.3	65.0	169	356
충북	117.5	122.1	182.6	95.2	105.2	913.0	2.0	63.8	1,845	584
충남	116.1	112.3	123.8	100.4	104.4	1,246.5	3.0	64.2	6,990	3,054
전북	88.7	86.1	102.0	85.1	105.0	956.7	2.4	59.8	494	366
전남	99.9	103.5	125.1	91.0	105.4	1,016.2	1.8	65.0	2,700	3,287
경북	90.2	92.1	107.4	89.4	104.5	1,490.9	3.0	62.4	3,313	1,333
경남	88.1	89.2	109.0	95.0	104.3	1,802.3	2.7	61.4	3,027	1,777
제주	108.9	105.2	160.3	102.1	106.5	388.3	1.6	68.2	11	36

자료 : 통계청 국가통계포털, 한국무역협회 무역통계
 주 : 각 경제지표는 2019년 8월 수치임

생산지수 (계절조정)

(기준 : 2015년=100)

구분	1	2	3	4	5	6	7	8	9	10	11	12	평균
2014	90.7	89.8	93.0	98.9	99.2	97.8	98.9	97.0	108.8	98.8	97.6	97.3	97.2
2015	91.6	97.2	94.7	97.2	98.2	101.8	105.2	104.6	105.8	102.6	100.2	102.5	108.9
2016	104.0	108.2	112.4	110.1	112.3	112.6	106.2	110.1	106.8	106.4	117.5	104.6	109.3
2017	113.8	110.0	108.8	111.6	104.0	109.5	110.2	107.9	109.1	110.4	110.5	100.5	100.1
2018	103.2	103.6	101.1	95.2	96.1	90.1	92.1	93.9	97.5	97.4	97.5	99.2	97.3
2019	101.2	96.7	104.5	111.4	111.2	101.4 ^p	108.6 ^p	105.4 ^p					105.1

출하지수 (계절조정)

(기준 : 2015년=100)

구분	1	2	3	4	5	6	7	8	9	10	11	12	평균
2014	90.9	89.5	95.5	101.8	104.2	104.0	102.3	101.7	106.0	102.2	100.1	96.8	99.4
2015	94.2	97.3	97.9	97.3	97.3	101.1	101.7	107.4	105.9	101.5	100.0	101.2	108.0
2016	106.5	110.0	109.0	105.0	108.2	108.1	107.9	104.9	111.6	106.6	111.8	111.3	108.4
2017	112.4	110.3	111.3	107.1	102.1	105.1	106.5	107.3	108.4	108.2	111.0	106.1	100.2
2018	98.5	101.5	98.1	99.5	97.9	94.1	97.0	98.0	97.8	100.5	101.8	108.6	99.6
2019	101.1	94.0	104.1	111.9	111.4	102.2 ^p	109.4 ^p	105.4 ^p					104.9

재고지수 (계절조정)

(기준 : 2015년=100)

구분	1	2	3	4	5	6	7	8	9	10	11	12	평균
2014	110.1	112.0	114.9	116.0	112.0	113.8	116.8	116.1	113.1	116.1	114.9	116.8	93.0
2015	96.0	92.6	92.6	97.1	101.2	102.9	100.6	102.5	100.5	103.3	102.8	109.1	108.0
2016	108.9	109.4	116.2	120.0	127.2	125.7	117.2	121.1	119.4	117.0	122.9	112.5	118.1
2017	95.5	101.3	103.6	104.9	101.6	104.7	109.6	123.9	122.3	113.0	107.6	107.4	100.1
2018	108.6	104.7	100.9	95.7	99.6	88.8	88.4	85.5	84.0	88.6	87.0	83.7	114.4
2019	83.8	104.1	131.2	127.9	103.6 ^p	109.2 ^p	107.9 ^p	111.5 ^p					109.9

유류 소비량

(단위 : 킬)

구분	1	2	3	4	5	6	7	8	9	10	11	12	누계
2014	100,204	89,236	95,042	84,236	91,697	82,214	85,831	84,503	84,055	88,268	91,673	106,599	1,083,558
2015	105,344	102,858	100,854	94,197	90,607	87,784	92,475	101,146	99,686	108,325	102,647	114,596	1,200,519
2016	119,743	108,820	122,048	108,457	102,809	83,228	82,258	95,328	86,639	84,188	94,233	160,531	1,248,282
2017	94,261	93,091	97,646	89,177	87,879	86,559	90,261	79,732	84,430	78,900	87,588	96,206	1,065,730
2018	95,440	88,398	81,545	75,316	76,755	79,252	79,168	91,890	81,790	73,918	94,905	96,500	1,014,908
2019	106,006	87,847	89,086	91,719	77,124	88,325	84,217	94,573					719,229

주 : 휘발유, 등유, 경유, 벙커C유 소비량의 합

가스 소비량

(단위 : 천㎥)

구분	1	2	3	4	5	6	7	8	9	10	11	12	누계
2014	112,578	95,169	84,641	54,667	47,237	42,649	44,335	40,651	39,177	49,249	72,379	118,085	800,817
2015	111,758	92,591	89,972	58,757	45,060	38,272	40,783	38,262	36,122	45,516	66,917	98,718	762,728
2016	116,355	102,422	89,187	46,782	44,992	38,717	41,558	39,473	38,032	46,896	79,762	105,619	789,795
2017	116,238	106,520	89,612	75,213	43,953	41,947	41,162	40,668	38,979	45,795	81,523	122,478	844,088
2018	132,134	112,316	88,176	62,988	49,373	43,343	44,266	40,823	40,095	56,712	83,146	125,191	746,190
2019	134,151	105,053	93,307	70,297	48,616	41,325	43,315	42,550					578,614

주 : 도시가스, 프로판, 부탄가스의 합

전력 소비량

(단위 : MWh)

구분	1	2	3	4	5	6	7	8	9	10	11	12	누계
2014	841,296	806,306	757,265	732,896	690,037	725,186	782,699	798,517	734,372	699,688	724,232	810,030	9,102,524
2015	875,517	815,725	761,115	746,537	698,243	735,488	760,448	851,386	769,249	691,185	704,168	773,675	9,182,737
2016	846,242	844,537	790,757	738,081	705,223	751,192	801,595	907,382	792,137	696,965	717,172	788,049	9,379,633
2017	848,529	848,651	779,387	748,954	700,348	741,221	826,381	895,488	787,503	680,663	730,894	835,787	9,423,805
2018	905,302	885,432	784,247	752,264	719,715	758,538	824,653	979,932	816,848	694,831	727,020	800,046	9,648,827
2019	884,590	814,190	759,955	753,138	707,813	732,298	786,884	898,970					6,337,839

대형소매점 판매액

(단위 : 백만원)

구분	1	2	3	4	5	6	7	8	9	10	11	12	누계
2014	218,966	176,271	209,225	178,100	206,444	186,386	179,970	192,154	191,135	194,750	210,372	223,505	2,367,278
2015	185,400	186,947	184,123	173,380	199,736	150,058	171,381	172,830	199,746	195,770	201,930	205,554	2,226,855
2016	193,160	185,105	182,083	177,863	191,829	170,501	184,922	176,760	200,169	205,470	193,727	206,386	2,267,975
2017	203,061	164,724	186,996	181,481	192,087	177,105	185,173	172,390	199,882	201,603	206,192	212,626	2,283,320
2018	174,382	189,065	193,143	175,821	184,681	177,834	178,614	167,461	202,115	181,074	189,802	204,036	2,218,028
2019	186,729	167,719	191,422	161,346	183,392	171,458 ^p	160,944 ^p	169,069 ^p					1,392,079

주 : p는 잠정치임

오정도매시장 거래량

(단위 : ton)

구분	1	2	3	4	5	6	7	8	9	10	11	12	누계
2014	20,577	14,471	18,665	19,772	24,141	25,478	22,493	22,332	21,348	22,444	24,656	19,629	256,006
2015	17,875	18,099	18,853	19,981	22,301	25,042	22,649	20,410	23,507	21,334	22,216	19,001	251,268
2016	17,393	15,801	18,873	19,790	23,325	25,011	20,911	20,254	20,261	20,378	25,495	19,861	247,353
2017	19,319	15,785	20,636	21,068	24,193	25,501	20,366	19,182	24,237	18,176	26,141	18,406	253,010
2018	16,792	16,894	18,880	18,551	22,700	25,616	20,520	17,912	20,116	20,318	25,103	17,914	241,316
2019	20,154	13,629	18,042	19,170	22,111	23,082	20,996	20,137	19,343				176,664

노은도매시장 거래량

(단위 : ton)

구분	1	2	3	4	5	6	7	8	9	10	11	12	누계
2014	11,069	7,773	10,165	10,529	13,860	14,985	13,500	12,748	11,776	12,001	12,177	10,754	141,337
2015	10,015	9,912	10,527	11,448	13,146	15,265	14,019	12,831	14,399	12,417	12,739	11,475	150,602
2016	10,682	10,062	11,481	12,665	15,597	15,878	13,626	13,355	13,231	12,556	15,386	11,987	156,506
2017	11,587	9,430	12,979	13,303	15,684	16,067	12,974	12,241	15,104	11,081	15,684	11,256	157,390
2018	10,184	10,578	11,423	11,727	14,815	16,707	13,572	11,579	12,671	12,512	15,155	10,987	151,910
2019	12,936	8,406	11,204	12,444	14,671	15,329	13,796	13,317	12,716				114,819

차량 등록대수

(단위 : 대)

구분	1	2	3	4	5	6	7	8	9	10	11	12	평균
2014	608,924	609,775	611,087	612,675	613,869	614,921	616,444	617,453	618,480	619,604	620,662	621,035	820,548
2015	622,705	623,128	623,330	624,549	624,925	626,472	627,486	627,913	629,445	630,195	631,854	632,954	627,080
2016	634,465	634,926	636,387	637,952	639,606	641,846	643,298	643,575	644,240	645,112	646,688	648,084	641,348
2017	650,595	650,908	651,954	653,205	653,815	654,980	656,189	656,768	658,093	658,534	659,496	659,619	655,619
2018	661,136	661,224	661,833	662,962	663,517	664,639	665,977	666,895	668,089	668,645	669,668	669,959	665,379
2019	670,964	670,398	670,970	671,172	670,929	671,039	671,788	671,871	672,494				671,292

실업률

(단위 : %)

구분	1	2	3	4	5	6	7	8	9	10	11	12	평균	
2011	대전	3.8	5.5	4.7	4.0	2.9	2.8	3.3	3.2	2.6	3.0	3.3	3.6	3.6
	6대도시	4.1	4.9	4.8	4.4	3.9	3.7	3.6	3.4	3.2	3.0	3.0	3.2	3.7
2012	대전	4.1	4.5	4.4	4.0	3.7	3.6	3.7	3.4	2.8	3.3	3.7	2.9	3.7
	6대도시	3.7	4.5	4.3	3.8	3.5	3.6	3.5	3.5	3.2	3.0	3.1	3.2	3.5
2013	대전	3.9	4.6	3.5	3.3	3.5	3.1	2.8	2.4	2.4	2.1	2.4	2.8	3.1
	6대도시	3.8	4.3	3.7	3.4	3.1	3.1	3.4	3.2	3.1	3.1	3.1	3.2	3.4
2014	대전	3.9	4.9	3.7	4.0	3.2	3.5	3.9	4.1	2.9	2.2	2.2	2.1	3.4
	6대도시	3.9	4.7	4.1	4.0	3.7	3.8	3.6	3.5	3.3	3.4	3.4	3.4	3.7
2015	대전	3.2	4.6	4.4	4.2	3.4	3.4	2.7	3.5	2.6	2.7	3.4	3.4	3.5
	6대도시	3.9	4.6	4.1	4.2	4.2	4.1	3.7	3.5	3.4	3.3	3.2	3.4	3.8
2016	대전	3.0	3.9	3.5	3.3	3.1	2.7	2.9	4.1	3.7	3.0	3.0	3.1	3.3
	6대도시	3.9	5.4	4.4	4.1	3.9	4.1	3.8	4.0	4.0	3.7	3.6	3.7	4.0
2017	대전	4.1	4.5	3.7	3.6	3.5	4.0	2.9	2.6	2.3	3.4	3.5	3.2	3.4
	6대도시	4.0	5.0	4.4	4.6	4.0	4.2	3.9	4.0	3.9	3.6	3.7	3.5	4.1
2018	대전	3.9	4.4	4.4	4.6	4.1	4.4	4.0	4.9	3.9	4.0	4.3	4.2	4.3
	6대도시	4.0	4.8	5.2	5.0	4.7	4.2	3.7	4.5	4.3	3.9	3.4	3.7	4.3
2019	대전	5.8	5.4	4.7	5.2	4.6	4.6	3.7	2.8	2.9				4.4
	6대도시	4.7	5.1	4.9	4.8	4.3	4.1	4.0	3.2	3.4				4.3

소비자 물가지수

(기준 : 2015=100)

구 분		1	2	3	4	5	6	7	8	9	10	11	12	평균
2014	대 전	108.1	108.5	108.7	108.7	109.0	108.9	108.8	108.9	108.8	108.5	108.2	108.2	108.6
	6대도시	108.7	109.0	109.2	109.3	109.5	109.4	109.5	109.7	109.7	109.3	109.2	109.1	109.3
2015	대 전	108.5	108.5	108.5	108.5	108.8	108.9	109.0	109.2	109.0	108.8	108.9	109.1	108.8
	6대도시	109.8	109.8	109.8	109.9	110.1	110.2	110.3	110.4	110.3	110.3	110.2	110.4	110.1
2016	대 전	109.1	109.4	109.0	109.2	109.3	109.3	109.4	109.0	109.6	109.8	109.8	101.1	100.7
	6대도시	110.5	111.0	110.8	110.9	111.0	111.0	111.1	111.0	111.7	112.0	111.8	101.7	101.0
2017	대 전	101.9	102.2	102.2	102.1	102.3	102.2	102.4	102.8	102.9	102.7	102.0	102.4	102.3
	6대도시	102.4	102.9	102.9	102.7	102.9	102.7	102.9	103.5	103.6	103.5	102.8	103.1	103.0
2018	대 전	102.9	103.7	103.7	103.9	104.0	103.8	104.0	104.3	105.0	105.0	104.2	104.0	104.0
	6대도시	103.5	104.4	104.2	104.4	104.4	104.3	104.4	104.8	105.6	105.5	104.7	104.3	104.5
2019	대 전	103.8	104.2	103.9	104.2	104.4	104.2	103.8	104.1	104.3				104.1
	6대도시	104.2	104.6	104.4	104.9	105.0	104.8	104.5	104.7	105.2				104.7

주택 가격지수

(기준 : 2019.01=100)

구 분		1	2	3	4	5	6	7	8	9	10	11	12	평균
2014	매매지수	95.5	95.5	95.6	95.7	95.7	95.7	95.7	95.7	95.7	95.8	95.8	95.8	95.7
	전세지수	95.8	96.0	96.2	96.2	96.2	96.1	96.1	96.1	96.1	96.2	96.2	96.1	96.1
2015	매매지수	95.7	95.7	95.8	95.8	95.9	95.9	95.9	96.0	96.0	96.1	96.2	96.2	95.9
	전세지수	96.1	96.1	96.2	96.2	96.2	96.2	96.2	96.3	96.5	96.7	96.9	97.1	96.4
2016	매매지수	96.2	96.2	96.2	96.2	96.2	96.2	96.2	96.2	96.3	96.4	96.6	96.7	96.3
	전세지수	97.2	97.5	97.6	97.7	97.8	97.9	98.0	98.0	98.1	98.2	98.5	98.6	97.9
2017	매매지수	96.7	96.7	96.8	96.8	96.8	96.9	97.0	97.1	97.2	97.3	97.5	97.6	97.0
	전세지수	98.7	98.7	98.8	98.8	98.7	98.7	98.7	98.7	98.8	98.9	99.2	99.3	98.8
2018	매매지수	97.7	97.8	97.9	97.9	98.1	98.2	98.4	98.5	98.9	99.3	99.8	100.0	98.5
	전세지수	99.4	99.4	99.4	99.4	99.5	99.6	99.6	99.6	99.6	99.8	100.0	100.0	99.6
2019	매매지수	100.0	100.3	100.5	100.6	100.8	100.9	101.2	101.4	101.9				100.8
	전세지수	100.0	100.1	100.1	100.2	100.3	100.3	100.4	100.5	100.7				100.3

금 리

(단위 : %)

구 분	1	2	3	4	5	6	7	8	9	10	11	12	평균	
2014	국고채	2.89	2.85	2.87	2.88	2.84	2.75	2.56	2.54	2.41	2.24	2.14	2.14	2.59
	회사채	3.32	3.28	3.30	3.30	3.26	3.14	2.97	2.93	2.79	2.60	2.47	2.46	2.99
2015	국고채	2.04	2.02	1.87	1.74	1.88	1.77	1.78	1.74	1.65	1.63	1.75	1.72	1.80
	회사채	2.36	2.30	2.13	1.99	2.12	2.01	2.00	1.98	1.95	1.96	2.12	2.14	2.09
2016	국고채	1.63	1.47	1.50	1.47	1.46	1.33	1.22	1.24	1.31	1.36	1.61	1.69	1.44
	회사채	2.09	1.95	1.98	1.94	1.91	1.79	1.65	1.65	1.70	1.78	2.02	2.16	1.89
2017	국고채	1.64	1.67	1.71	1.68	1.69	1.67	1.74	1.78	1.79	2.03	2.15	2.10	1.80
	회사채	2.10	2.13	2.21	2.20	2.22	2.21	2.28	2.32	2.33	2.57	2.71	2.65	2.33
2018	국고채	2.19	2.28	2.27	2.19	2.25	2.18	2.10	2.02	1.95	2.01	1.94	1.83	2.10
	회사채	2.72	2.82	2.83	2.79	2.86	2.81	2.75	2.66	2.78	2.45	2.40	2.30	2.65
2019	국고채	1.81	1.80	1.79	1.74	1.68	1.50	1.38	1.16	1.29				1.57
	회사채	2.26	2.25	2.24	2.21	2.15	2.00	1.89	1.69	1.79				2.05

주 : 국고채 3년만기, 회사채 장외3년 AA-

어 음 부 도 율

(단위 : %)

구 분	1	2	3	4	5	6	7	8	9	10	11	12	평균	
2014	대 전	0.08	0.25	0.12	0.18	0.06	0.11	0.14	0.19	0.58	0.25	0.24	0.14	0.20
	6대도시	0.18	0.23	0.18	0.16	0.18	0.19	0.51	0.13	0.25	0.19	0.15	0.53	0.24
2015	대 전	1.10	0.12	0.06	0.03	0.04	0.02	0.03	0.04	0.03	0.10	0.16	0.18	0.08
	6대도시	0.33	0.21	0.24	0.21	0.21	0.18	0.11	0.18	0.17	0.20	0.26	0.15	0.20
2016	대 전	0.13	0.07	0.07	0.08	0.39	1.07	0.69	0.37	0.65	0.53	0.37	0.09	0.38
	6대도시	0.25	0.19	0.21	0.21	0.30	0.24	0.15	0.24	0.23	0.23	0.19	0.20	0.22
2017	대 전	0.50	0.18	0.24	0.25	1.23	0.48	0.21	0.13	0.03	0.03	0.02	0.11	0.28
	6대도시	0.26	0.21	0.24	0.25	0.31	0.24	0.08	0.08	0.14	0.18	0.22	0.16	0.20
2018	대 전	0.12	0.06	0.79	0.46	0.35	0.15	0.24	1.02	0.05	1.83	0.64	0.21	0.49
	6대도시	0.17	0.45	0.78	0.46	0.62	0.39	0.11	0.43	1.38	0.20	0.17	0.17	0.53
2019	대 전	0.16	0.09	0.13	0.10	0.17	0.30	0.07	0.04	0.08				0.13
	6대도시	0.42	0.36	0.98	0.38	0.15	1.30	0.78	0.10	0.15				0.51

부도금액

(단위 : 백만원)

구분	1	2	3	4	5	6	7	8	9	10	11	12	누계
2014	941	4,112	2,420	3,120	948	1,766	1,593	1,934	7,077	3,574	2,435	1,951	31,871
2015	986	1,257	872	457	515	206	452	438	254	896	1,494	2,379	10,205
2016	1,419	834	783	800	4,563	11,265	6,519	4,499	7,680	9,110	4,990	754	53,215
2017	5,455	2,193	3,413	2,993	15,465	5,840	3,322	1,500	312	449	163	917	42,023
2018	1,150	612	7,602	4,750	5,233	2,175	2,172	7,813	612	16,575	4,545	2,805	56,044
2019	1,237	798	1,580	1,284	1,285	4,000	763	279	1,196				12,423

수출금액

(단위 : 천불)

구분	1	2	3	4	5	6	7	8	9	10	11	12	누계
2014	347,285	343,304	399,707	438,579	360,695	394,287	423,326	368,910	394,733	414,896	451,613	394,193	4,337,335
2015	408,262	334,696	381,459	369,153	315,311	364,556	382,647	297,672	368,073	362,082	329,254	393,787	4,306,952
2016	318,965	292,412	428,147	332,968	356,661	352,869	329,145	326,853	348,444	344,654	361,215	370,979	3,792,333
2017	422,380	351,572	466,001	346,222	321,692	366,792	340,798	327,878	440,225	301,079	381,683	390,897	4,457,025
2018	317,946	304,800	410,053	367,150	434,404	376,436	335,643	329,875	314,078	552,909	408,895	362,780	4,514,583
2019	331,235	303,560	354,797	371,180	256,254	335,999 ^p	326,802 ^p	297,802 ^p					2,677,656

주 : p는 잠정치임

수입금액

(단위 : 천불)

구분	1	2	3	4	5	6	7	8	9	10	11	12	누계
2014	289,638	271,959	284,403	312,223	301,545	286,080	295,478	263,746	306,116	310,823	277,932	357,969	3,199,943
2015	317,004	277,763	286,162	281,788	276,449	316,096	276,736	257,218	249,825	336,593	351,624	396,695	3,623,953
2016	274,403	263,437	310,365	267,507	284,037	303,943	266,700	294,278	274,250	305,850	304,347	327,791	3,149,117
2017	289,912	259,942	377,852	348,185	244,579	312,757	245,441	268,575	290,973	265,805	279,515	306,863	3,488,133
2018	333,971	285,638	272,325	290,518	285,280	279,722	273,510	268,363	228,556	325,546 ^p	291,703	289,364	3,424,872
2019	325,567	235,563	273,687	285,770	261,348	238,506 ^p	268,710 ^p	230,178 ^p					2,119,344

주 : p는 잠정치임

토지거래 면적

(단위 : 천㎡)

구분	1	2	3	4	5	6	7	8	9	10	11	12	누계
2014	628	858	867	925	1,081	1,027	737	646	627	835	726	969	9,926
2015	671	679	1,103	1,088	764	943	1,967	1,087	733	1,877	1,463	1,294	13,669
2016	1,216	661	986	1,343	887	756	800	872	714	827	1,113	1,406	11,581
2017	1,543	1,368	1,240	795	730	938	820	615	665	745	1,218	1,267	11,944
2018	1,856	986	940	1,030	1,357	855	719	1,001	965	1,097	843	689	12,138
2019	679	907	697	593	1,153	723	866	1,017					6,635

건축허가 면적

(단위 : 백㎡)

구분	1	2	3	4	5	6	7	8	9	10	11	12	누계
2014	101,754	204,672	177,147	545,787	239,639	212,306	116,537	213,495	139,583	246,319	203,005	106,276	2,506,520
2015	108,955	443,891	645,056	251,671	319,948	234,009	167,622	245,381	291,922	321,125	204,066	129,976	3,372,622
2016	133,420	325,924	208,724	216,429	198,806	487,511	270,581	254,272	254,272	257,118	608,432	347,963	3,542,681
2017	262,600	241,282	148,115	149,288	387,937	255,279	330,220	136,790	170,336	216,668	149,806	549,004	2,997,325
2018	135,949	162,881	339,011	442,835	198,738	177,466	686,636	262,599	127,736	164,712	147,110	83,114	2,928,787
2019	608,643	101,381	222,080	245,666	148,510	415,510	403,079	120,636					2,337,127

미분양 주택현황

(단위 : 호)

구분	1	2	3	4	5	6	7	8	9	10	11	12	평균
2014	867	740	669	608	573	531	590	827	650	562	669	444	644
2015	746	663	652	626	601	949	1,491	1,078	978	715	1,198	1,366	922
2016	1,153	977	855	755	870	813	768	881	711	742	615	651	816
2017	556	731	999	935	888	1,073	1,083	1,093	945	854	1,062	759	915
2018	1,084	1,210	740	843	888	1,035	973	978	948	990	1,426	1,183	1,025
2019	1,407	1,475	1,475	1,225	1,137	1,158	1,048	1,018					1,243



이용자를 위하여

1. 동행종합지수 구성지표의 월별 추이
2. 경기종합지수 주요 용어 해설



「대전경기종합지수」는 통계법 제8조 및 동법시행령 제9조에 의하여 통계청으로부터 승인(2000년 9월, 승인번호 206007)을 받아 대전세종연구원이 작성하는 정부승인통계입니다.

경기종합지수 이용자 안내

1. 작성근거

- 「대전경기종합지수」의 작성은 통계법 제18조 및 동법시행령 제9조에 의하여 통계청으로부터 승인(2000년 9월, 승인번호 206007)을 받고 작성한 통계입니다.

2. 작성목적

- 「대전경기종합지수」는 현재 대전 지역의 경기상황을 판단하기 위해 작성되는 통계로 대전 지역경제의 각 부문을 대표하고 경기 대응성이 양호한 경제지표를 선정하여 이를 가공·종합하여 작성하고 있습니다.

3. 공표일정

- (공 표 일) 매월 31일
- (공표방법) 대전광역시 홈페이지(www.daejeon.go.kr) 및 대전세종연구원 홈페이지(www.dsi.re.kr) 게재

4. 경기종합지수 활용 시 유의사항

- 대전경기종합지수 구성지표의 시계열자료는 불변가격기준으로 환산(실질화), 계절 및 불규칙 변동의 조정 등으로 작성기관에서 공표하는 원 계열과 일치 하지는 않습니다. 자세한 내용은 뒷면의 <※대전경기종합지수 연간보정>을 참고하시기 바랍니다.
- 대전경기종합지수의 최근 2-3개월 수치는 각각 잠정치입니다.
- 대전경기종합지수에서 사용되는 기호의 의미는 다음과 같습니다.

P : 정점(Peak)	e : 추정치(Estimated)
T : 저점(Trough)	p : 잠정치(Preliminary)
- : 해당사항 없음(Not Available)	

- 현재 대전경기종합지수는 동행종합지수와 선행종합지수가 작성되고 있으며 후행종합지수는 향후 작성할 예정입니다.

5. 이용자 의견수렴

- 월간대전경제 및 대전경기종합지수에 대한 시민 이용을 활성화하기 위해 상시 의견수렴 창구를 운영하고 있으니, 통계관련 제안 및 질의는 대전세종연구원 도시경영연구실(☎ 042-530-3569)로 문의하여 주시기 바랍니다.

동행종합지수 구성지표의 월별 추이

구분	비농가취업자수		산업생산지수		생산자출하지수		전력소비량	
	천 명	전월비(%)	2010=100	전월비(%)	2010=100	전월비(%)	MWh	전월비(%)
2015. 1	748.0	-0.07	95.5	-2.44	100.0	-1.26	775,462	-0.10
2	749.8	0.24	95.4	-0.13	99.6	-0.41	772,877	-0.33
3	747.4	-0.32	94.5	-0.90	98.4	-1.21	767,800	-0.66
4	748.4	0.13	96.4	1.98	97.7	-0.68	767,838	0.00
5	748.3	-0.02	96.7	0.35	97.3	-0.48	769,802	0.26
6	751.2	0.39	99.1	2.45	97.8	0.60	771,930	0.28
7	752.5	0.18	101.7	2.69	99.0	1.16	764,807	-0.92
8	752.6	0.01	103.9	2.10	100.3	1.36	760,724	-0.53
9	756.2	0.48	105.2	1.28	101.5	1.16	760,731	0.00
10	758.2	0.27	104.3	-0.82	102.0	0.53	768,864	1.07
11	760.4	0.29	102.9	-1.41	102.4	0.38	768,351	-0.07
12	759.1	-0.17	101.8	-1.07	102.6	0.21	761,526	-0.89
2016. 1	758.6	-0.07	102.2	0.46	103.5	0.84	754,408	-0.93
2	760.8	0.29	104.9	2.61	104.2	0.64	763,510	1.21
3	760.8	-0.01	108.2	3.15	104.7	0.54	777,608	1.85
4	760.5	-0.03	110.2	1.88	105.4	0.67	781,982	0.56
5	756.9	-0.47	111.6	1.24	106.8	1.30	780,701	-0.16
6	757.6	0.09	111.7	0.06	107.6	0.78	778,737	-0.25
7	757.5	-0.01	110.4	-1.16	107.8	0.11	785,458	0.86
8	759.1	0.20	109.6	-0.66	106.7	-0.96	792,236	0.86
9	757.3	-0.24	107.7	-1.76	107.3	0.50	796,424	0.53
10	756.7	-0.07	107.8	0.06	107.6	0.33	793,483	-0.37
11	756.5	-0.03	110.2	2.29	108.5	0.81	784,970	-1.07
12	757.7	0.16	109.5	-0.67	109.6	1.00	774,478	-1.34
2017. 1	756.9	-0.11	112.0	2.25	110.7	1.03	771,697	-0.36
2	754.9	-0.26	109.5	-2.23	111.6	0.84	770,448	-0.16
3	755.1	0.02	110.9	1.28	111.6	-0.03	775,449	0.65
4	753.0	-0.27	110.1	-0.66	111.6	-0.03	778,934	0.45
5	751.8	-0.16	108.1	-1.82	109.7	-1.63	780,400	0.19
6	747.5	-0.58	108.4	0.22	108.3	-1.29	778,865	-0.20
7	746.6	-0.12	107.9	-0.43	107.1	-1.15	787,211	1.07
8	745.6	-0.14	109.2	1.20	106.6	-0.47	790,609	0.43
9	744.7	-0.12	109.1	-0.12	106.1	-0.45	789,384	-0.16
10	743.1	-0.21	109.1	0.06	106.3	0.17	781,772	-0.96
11	743.7	0.07	110.0	0.79	107.8	1.40	784,109	0.30
12	745.3	0.21	107.1	-2.61	107.9	0.15	797,620	1.72
2018. 1	747.8	0.35	104.7	-2.24	106.6	-1.24	804,920	0.92
2	766.1	2.45	102.4	-2.20	105.6	-0.91	813,631	1.08
3	769.0	0.38	102.6	0.20	103.9	-1.63	805,150	-1.04

구분	비농가취업자수		산업생산지수		생산자출하지수		전력소비량	
	천 명	전월비(%)	2010=100	전월비(%)	2010=100	전월비(%)	MWh	전월비(%)
4	768.4	-0.08	100.0	-2.60	102.5	-1.40	799,007	-0.76
5	749.2	-2.51	97.5	-2.50	100.3	-2.13	791,677	-0.92
6	744.5	-0.63	93.8	-3.76	98.3	-1.99	794,480	0.35
7	743.4	-0.14	92.8	-1.10	98.0	-0.25	798,794	0.54
8	742.5	-0.12	92.0	-0.79	97.4	-0.60	819,689	2.62
9	744.9	0.32	94.5	2.68	97.4	-0.05	825,676	0.73
10	745.3	0.06	96.3	1.87	97.6	0.17	822,043	-0.44
11	745.4	0.01	97.5	1.25	98.2	0.67	798,516	-2.86
12	742.7	-0.36	98.0	0.58	100.6	2.46	786,773	-1.47
2019. 1	742.9	0.02	99.2	1.16	101.3	0.65	788,209	0.18
2	747.3	0.60	100.5	1.38	100.3	-0.92	773,573	-1.86
3	751.3	0.54	102.3	1.76	101.4	1.05	768,958	-0.60
4	750.8	-0.07	104.2	3.51	103.6	1.87	767,348	-0.21
5	748.1	-0.35	109.0	4.64	105.2	1.54	780,178	1.67
6	748.3	0.02	108.0	-0.95	104.1	-1.01	781,538	0.17
7	754.3	0.81	107.1	-0.86	105.5	1.33	772,386	-1.17
8	763.1	1.16	105.1	-1.81	107.4	1.80	774,349	0.25
9								
10								
11								
12								

구분	수출액 (실질)		수입액 (실질)		신규차량 등록대수	
	천 불	전월비(%)	천 불	전월비(%)	대	전월비(%)
2015. 1	436,189	2.41	314,666	6.25	3,862	0.1
2	437,188	0.23	328,338	4.34	3,850	-0.3
3	434,733	-0.56	331,672	1.02	3,712	-3.6
4	431,805	-0.67	335,258	1.08	3,683	-0.8
5	411,315	-4.75	343,852	2.56	3,616	-1.8
6	412,809	0.36	346,570	0.79	3,698	2.3
7	406,327	-1.57	338,581	-2.31	3,732	0.9
8	401,459	-1.20	338,938	0.11	3,871	3.7
9	407,412	1.48	336,977	-0.58	3,974	2.7
10	415,805	2.06	356,410	5.77	4,056	2.1
11	420,128	1.04	373,789	4.88	4,182	3.1
12	428,057	1.89	390,387	4.44	4,302	2.9
2016. 1	426,263	-0.42	400,430	2.57	4,157	-3.4
2	427,585	0.31	405,617	1.30	4,009	-3.6
3	434,333	1.58	418,868	3.27	3,841	-4.2
4	428,566	-1.33	405,779	-3.12	3,855	0.3
5	438,513	2.32	396,534	-2.28	3,967	2.9
6	435,240	-0.75	384,112	-3.13	4,099	3.3

구분	수출액 (실질)		수입액 (실질)		신규차량 등록대수	
	천 불	전월비(%)	천 불	전월비(%)	대	전월비(%)
7	436,886	0.38	379,990	-1.07	4,040	-1.4
8	441,750	1.11	382,002	0.53	3,803	-5.9
9	435,441	-1.43	376,471	-1.45	3,377	-11.2
10	436,125	0.16	380,573	1.09	3,372	-0.1
11	427,966	-1.87	375,513	-1.33	3,508	4.0
12	425,207	-0.64	370,531	-1.33	3,857	9.9
2017. 1	441,438	3.82	371,337	0.22	4,028	4.5
2	440,946	-0.11	358,675	-3.41	4,116	2.2
3	445,322	0.99	369,485	3.01	4,058	-1.4
4	442,989	-0.52	378,554	2.45	3,976	-2.0
5	435,006	-1.80	368,690	-2.61	3,918	-1.5
6	434,722	-0.07	372,362	1.00	3,909	-0.2
7	416,084	-4.29	364,240	-2.18	3,817	-2.3
8	410,764	-1.28	366,458	0.61	3,847	0.8
9	408,278	-0.61	347,105	-5.28	3,909	1.6
10	405,465	-0.69	333,903	-3.80	3,800	-2.8
11	410,731	1.30	333,160	-0.22	3,761	-1.0
12	412,368	0.40	322,550	-3.18	3,496	-7.0
2018. 1	400,275	-2.93	328,828	1.95	3,571	2.2
2	397,158	-0.78	332,353	1.07	3,488	-2.3
3	388,825	-2.10	329,825	-0.76	3,585	2.8
4	391,746	0.75	324,670	-1.56	3,705	3.3
5	403,573	3.02	327,213	0.78	3,718	0.3
6	401,990	-0.39	325,230	-0.61	3,655	-1.7
7	409,568	1.89	317,262	-2.45	3,670	0.4
8	411,188	0.40	307,885	-2.96	3,827	4.3
9	406,813	-1.06	302,663	-1.70	3,824	-0.1
10	438,868	7.88	303,389	0.24	3,953	3.4
11	432,469	-1.46	300,613	-0.92	3,840	-2.9
12	365,907	-15.39	246,346	-18.05	3,845	0.1
2019. 1	366,351	0.12	253,947	3.09	3,594	-6.5
2	367,934	0.43	252,495	-0.57	3,407	-5.2
3	368,679	0.20	258,410	2.34	3,308	-2.9
4	345,414	-6.31	256,857	-0.60	3,311	0.1
5	343,701	-0.50	257,510	0.25	3,482	5.2
6	343,971	0.08	255,939	-0.61	3,462	-0.6
7	346,567	0.75	249,134	-2.66	3,526	1.9
8	347,196	0.18	248,303	-0.33	3,447	-2.3
9						
10						
11						
12						

주 1) 계절조정 및 불규칙 조정한 계열임. (최근2~3개월분 잠정치)
 2) 수치변경은 연간보정으로 구성지표 시계열이 바뀐 것임

대전지역 경기종합지수 구성지표 목록

1. 경기동행종합지수

변수명	자료명	단위	자료기간	자료출처
DJ01	비농가취업자수	천명	1989.1월~	KOSIS
DJ02	산업생산지수	2010=100	1990.1월~	KOSIS
DJ03	생산자출하지수	2010=100	1990.1월~	KOSIS
DJ04	전력소비량	MWh	1993.1월~	한국전력 대전충남지역본부
DJ05	수출액/ 수출물가지수(\$)	천불	1989.1월~	한국무역협회
DJ06	수입액/ 수입물가지수(\$)	천불	1989.1월~	한국무역협회
DJ07	신규차량등록대수	대	1991.1월~	대전광역시 자동차등록사업소

2. 경기선행종합지수

변수명	자료명	단위	자료기간	자료출처
DJ01	신규구직자수	명	2000.1월~	한국고용정보원
DJ02	비제조업 업황 BSI	-	2003.1월~	통계청
DJ03	생활형편전망 CSI	-	2009.1월~	통계청
DJ04	소비자심리지수	-	2009.1월~	통계청
DJ05	소비자기대지수	-	1998.12월~ 2008.8월	통계청
DJ06	어음부도율(대전, 역계열)	%	1997.1월~	한국은행
DJ07	비은행예금취급기관 여신	십억원	2004.9월~	한국은행
DJ08	주가지수 (KRX_Semicon)	-	2007.1월~	KRX

경기종합지수 주요 용어 해설

가. 경기순환 국면

경기순환이란 총체적 경제활동이 경제의 장기 성장추세를 중심으로 상승과 하강을 반복하며 성장하는 현상을 의미한다.

경기순환의 국면을 구분하는 방법에는 여러 가지가 있으나 경기저점에서 정점까지를 경제활동이 활발한 확장국면, 경기정점에서 저점까지를 경제활동이 위축된 수축국면으로 나누는 이분법이 주로 이용된다.

확장과 수축의 경기국면에서 저점에서 다음 저점까지, 또는 정점에서 다음 정점까지의 기간을 순환주기라고 하며, 순환의 강도를 의미하는 정점과 저점 간의 차이를 순환진폭이라 한다.

< 경기 순환과정 >

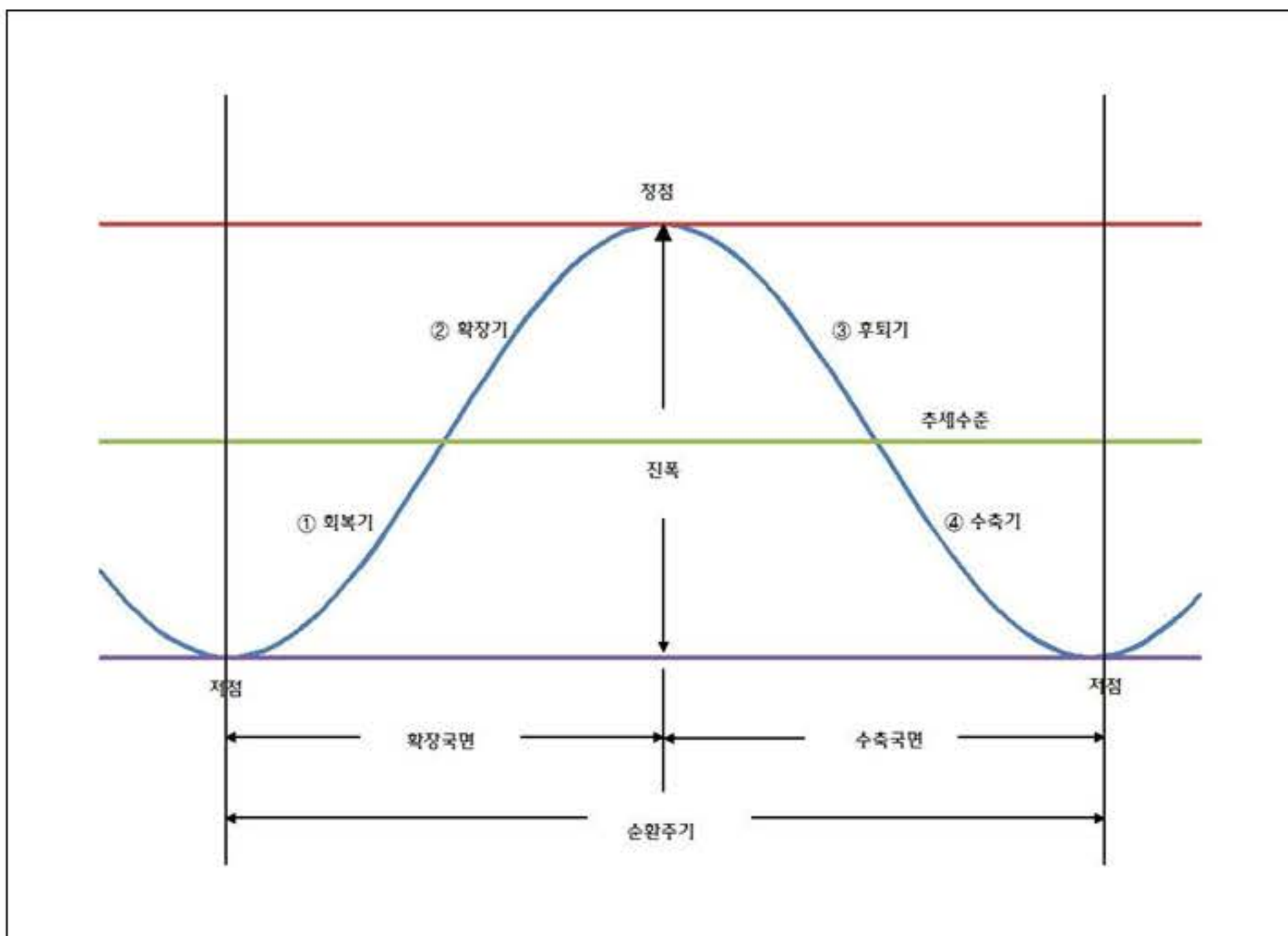

나. 기준순환일

기준순환일이란 국민경제 전체의 순환변동에서 국면전환이 발생하는 경기전환점을 의미하는데, 확장국면에서 구축국면으로 전환하는 경기정점과 수축국면에서 확장국면으로 전환하는 경기저점이 있다. 한편 개별 경기지표에서의 전환점은 특수순환일이라고 한다.

일반적으로 총체적 경제활동 성장률이 2분기 이상 추세성장률을 상회하면 확장국면, 하회하면 수축국면으로 본다.

대전시의 기준순환일은 통계청과의 협의 및 전문가의 의견수렴 등을 거쳐 GDP, 산업생산 등 개별지표와 경기지수의 움직임을 분석한 후 사후적으로 발표한다. 대전시는 광역시로 출범한 1989년 1월1일 이후 2010년 11월까지의 경기지수를 기초로 다음과 같이 기준순환일과 국면지속기간을 설정하였다.

< 대전시 기준순환일과 국면 지속기간 >

구 분	기준순환일			지속기간(개월)		
	저 점	정 점	저 점	확장국면	수축국면	순환주기
제1순환기	1989. 8	1992. 1	1992.11	29	10	39
제2순환기	1992.11	1996.12	1998. 7	49	19	68
제3순환기	1998. 7	2000. 8	2001. 2	25	6	31
제4순환기	2001. 2	2003. 2	2003. 8	24	6	30
제5순환기	2003. 8	2007.11	2009. 3	51	16	67

다. 경기순환과 경기지표의 변동요인

일반적으로 경기지표는 아래의 네 가지 요소들이 포함되어 있다고 할 수 있다.

- ▶ 계절요인 : 일년동안 계절에 따른 주기적 변동
- ▶ 불규칙요인 : 천재지변, 파업 등에 따른 단기적·우발적 변동
- ▶ 추세요인 : 인구증가, 자본축적, 기술진보 등에 의한 장기적 변동
- ▶ 순환요인 : 경기의 상승과 하강에 따른 변동하는 요인

경기분석에는 이들 요인 중 비경기적 요인인 계절 및 불규칙요인을 제거하고 추세·순환치 또는 순환변동치가 이용된다.

라. 순환변동치와 증감률

경기지표는 계절조정계열(추세·순환치)의 전월(기)비와 순환변동치, 원계열의 전년동월(기)비 등으로 표현할 수 있다.

경기국면과 전환점을 나타내는 순환변동치가 상승하면 경기의 확장국면, 통과할 때가 경기전환점이 된다. 전월비가 가장 큰 시점과 가장 작은 시점은 추세·순환변동치의 변곡점일 뿐 경기전환점과는 무관하다.

마. 경기종합지수

경기종합지수는 경기변동의 국면·전환점과 속도·진폭을 측정할 수 있도록 고안된 경기지표의 일종으로, 지역경제의 각 부문을 대표하고 경기 대응성이 양호한 경제지표들을 선정한 후 이를 가공·종합하여 작성한다. 대전시에서는 동행종합지수와 선행종합지수를 작성·발표하고, 순차적으로 후행종합지수를 작성·발표할 계획으로 있다.

- ▶ 동행종합지수 : 공급측면의 생산지수, 노동투입량(비농가취업자수) 등과 수요측면의 수출액 등과 같이 실제 경기순환과 함께 변동하는 개별지표를 가공·종합하여 만든 지수로, 현재 경기상황의 판단에 이용된다.
- ▶ 선행종합지수 : 투자관련 허가·수주지표나 재고율, 통화량 등의 지표처럼 실제 경기순환에 앞서 변동하는 개별지표를 가공·종합하여 만든 지수로서 향후 경기변동의 단기예측에 이용된다.
- ▶ 후행종합지수 : 재고, 금리 등 실제 경기순환에 후행하여 변동하는 개별지표를 가공·종합하여 만든 지표로 현재 경기의 사후 확인에 이용된다.



월간 대전경제

● ●

연구진 임 성 복(도시경영연구실 선임연구위원)
박 민 형(도시경영연구실 위촉연구원)

● ●

발행일 2019년 10월

● ●

발행인 박 재 목(대전세종연구원장)
허 태 정(대전광역시장)

발행처 대전세종연구원 도시경영연구실
대전광역시 일자리노동경제과

주 소 34863 대전광역시 중구 중앙로 85

연락처 전화: (042) 530-3569 / 팩스: (042) 530-3573

디자인 신진기획인쇄사

월간 대전경제의 파일은 대전세종연구원(<http://www.dsi.re.kr>) 및 대전광역시(<http://www.daejeon.go.kr>) 홈페이지에서 다운로드하실 수 있습니다.